

Περιεχόμενα

- | | |
|---|--|
| 1. ΣΟΦΙΑ ΖΑΧΑΡΑΚΗ ΣΥΝΕΝΤΕΥΞΗ | ΕΛΕΥΘΕΡΟΣ ΤΥΠΟΣ ΚΥΡΙΑΚΗΣ 19/11/2023 σελ.1,14,15 |
| 2. ΟΙ ΚΑΘΑΡΕΣ ΑΥΞΗΣΕΙΣ ΣΤΙ ΔΗΜΟΣΙΟ | ΕΛΕΥΘΕΡΟΣ ΤΥΠΟΣ ΚΥΡΙΑΚΗΣ 19/11/2023 σελ.21,27-30 |
| 3. ΜΙΚΡΕΣ ΑΛΛΑΓΕΣ ΣΤΟ ΤΕΚΜΑΡΤΟ ΕΙΣΟΔΗΜΑ | ΚΑΘΗΜΕΡΙΝΗ ΚΥΡ ΟΙΚΟΝΟΜΙΚΑ 19/11/2023 σελ.2 |

1. ΣΟΦΙΑ ΖΑΧΑΡΑΚΗ ΣΥΝΕΝΤΕΥΞΗ

Μέσο: ΕΛΕΥΘΕΡΟΣ ΤΥΠΟΣ ΚΥΡΙΑΚΗΣ

Ημ. Έκδοσης: . . . 19/11/2023 Ημ. Αποδελτίωσης: . . . 19/11/2023

Σελίδα: 1





ΣΟΦΙΑ ΖΑΧΑΡΑΚΗ ΥΠΟΥΡΓΟΣ ΚΟΙΝΩΝΙΚΗΣ ΣΥΝΟΧΗΣ ΚΑΙ ΟΙΚΟΓΕΝΕΙΑΣ

«Αυξάνουμε κατά 15 εκατ. € τα vouchers για βρεφονηπιακούς σταθμούς»

ΚΩΣΤΑΣ ΚΑΤΙΚΟΣ
Kkatikos@e-typos.com

Σχέδιο για το δημογραφικό, που θα περιλαμβάνει μέτρα ενίσχυσης του εισοδήματος των ζευγαριών, επεξεργάζεται η υπουργός Κοινωνικής Συνοχής και Οικογένειας, **Σοφία Ζαχαράκη**, όπως αποκαλύπτει στη συνέντευξη που παραχώρησε στον Ελεύθερο Τύπο της Κυριακής. Το σχέδιο για το δημογραφικό θα παρουσιαστεί στις αρχές του 2024 στον πρωθυπουργό και θα ακολουθήσει η νομοθέτησή του. Ανάμεσα στα μέτρα που εξετάζονται είναι οι βέλτιστες πρακτικές που ακολουθούν στο δημογραφικό άλλες ευρωπαϊκές χώρες, αλλά και η αύξηση των φοροαπαλλαγών ή και των επιδομάτων που κατευθύνονται για τη στέρηση των οικογενειών.

Τι θα αλλάξετε στα επιδόματα με την προπληρωμένη κάρτα και για ποιον ή ποιους λόγους φέρνετε τις νέες ρυθμίσεις; Καταστρατηγούνται οι προϋποθέσεις χορήγησης των επιδομάτων;
Είναι σημαντική η μεταρρύθμιση που προχωράμε στο κομμάτι των επιδομάτων, συνεχίζοντας με πολύ μεγάλη θερμότητα το έργο που ξεκίνησε η προηγούμενη κυβέρνηση με ακόμα μεγαλύτερες καινοτομίες, όπως είναι το σύστημα της καταβολής επιδομάτων με προπληρωμένη κάρτα, έργο που έχει ενταχθεί στο Ταμείο Ανάκαμψης με προϋπολογισμό 10,5 εκατ. ευρώ. Με την εφαρμογή αυτού του μέτρου θα δούμε να αποτρέπονται τα φαινόμενα χρήσης του ποσού των επιδομάτων από άλλα πρόσωπα, πέραν των δικαιούχων. Απόδειξη της συνεπούς πολιτικής μας είναι, επίσης, ότι από το 2024 επιδόματα, όπως το επίδομα παιδιού και το επίδομα γέννησης, θα ενταχθούν στο σύστημα προπληρωμένης κάρτας. Αυτό που θα τόνιζα περισσότερο για το σφέλι της προπληρωμένης κάρτας είναι ότι θα επιτευχθεί περισσότερη διαφάνεια στη χορήγηση των επιδομάτων και επιπλέον να εφαρμοστεί και αποτελεσματικότερος έλεγχος στα επιδόματα, ώστε να αποδίδονται στους συμπολίτες μας που τα έχουν πραγματικά ανάγκη. Γνωρίζοντας τι ποσό δίνουμε και σε ποιους δικαιούχους, θα μπορούσαμε

στο μέλλον να λάβουμε ακόμα πιο αποτελεσματικά μέτρα καταπολέμησης της φτώχειας στοχεύοντας σε όσους έχουν πραγματική ανάγκη.

Ποιες παροχές θα περιλαμβάνει το νέο σύστημα πληρωμής και για ποιες υπηρεσίες ή αγαθά η αγορά τους θα είναι ενσωματωμένη στην κάρτα; Θα είναι άνυλη ή όπως οι τραπεζικές κάρτες;

Η κάρτα θα εκδίδεται από την τράπεζα όπου έχει λογαριασμό ο δικαιούχος και θα υπάρχει συγκεκριμένο «ταβόνι» για τη μετρητά που μπορεί να σπρώξει ο κάθε δικαιούχος, δίνοντας κίνητρα για τις ηλεκτρονικές πληρωμές. Και, βέβαια, θα μεριμνήσουμε, ώστε να απαγορευθούν άλλες δαπάνες, όπως, για παράδειγμα, η χρήση της κάρτας για τζόγο. Με αυτόν τον τρόπο η προπληρωμένη κάρτα δεν θα προσφέρει τη συναλλαγή σε περίπτωση που ο δικαιούχος επιχειρεί να κάνει μία απαγορευμένη δαπάνη. Είναι ένα σχέδιο, που θα δούμε να εφαρμόζεται μέσα στο δεύτερο εξάμηνο του 2024, γιατί, όπως είναι αντιληπτό, βρίσκεται σε εξέλιξη μια μεγάλη και λεπτομερής ψηφιοποίηση, η οποία περιλαμβάνει αρκετές διοικητικές διαδικασίες. Δεν είμαστε μόνοι μας σε αυτόν τον μεγάλο μεταρρυθμιστικό αγώνα, έχουμε στο πλευρό μας την Ευρωπαϊκή Ένωση Τραπεζών, ενώ οι νομοθετικές πρωτοβουλίες θα ληφθούν σε συνεργασία με το υπουργείο Εργασίας.

Πόσα μετρητά θα μπορούν να χρησιμοποιούν οι δικαιούχοι της κάρτας και ποιοι θα εξαιρεθούν;

Η λογική είναι ότι θα τειθεί ένα συγκεκριμένο όριο αναλήψεων, που αντιστοιχεί μέχρι το 50% του κάθε επιδόματος, ενώ για τη χρήση της προπληρωμένης κάρτας γενικότερα θα προβλέψουμε την παροχή συγκεκριμένων κινήτρων, όπως βλέπουμε να συμβαίνει στα πρότυπα της φορολοταρίας της ΑΑΔΕ, κυρίως της προπρόθεση της ηλεκτρονικής χρήσης τους. Τι πετυχαίνουμε με αυτόν τον τρόπο; Θα καταφέρουμε να κάνουμε πιο απλή τη διαδικασία πληρωμής αυξάνοντας συγχρόνως τις ηλεκτρονικές συναλλαγές προς όφελος των δημόσιων εσόδων, αλλά και της διαφάνειας, αφού θα περιοριστεί με αυτό το μέτρο η φοροδιαφυγή. Επισημαίνω ότι για λόγους αυτονομίας, καθώς πρόθεσή μας είναι να προστατεύσουμε εκείνους που πραγματικά έχουν ανάγκη, εξαιρούνται πρά

συγκεκριμένες κατηγορίες επιδομάτων: Τα αναπηρικά επιδόματα, καθώς και επιδόματα ή λοιπές παροχές σε ανασφάλιστους υπερήλικες, το επίδομα στέγασης, η οικονομική ενίσχυση που προβλέφθηκε για τις οικογένειες των θανόντων για συγκεκριμένες περιπτώσεις καιρικών φαινομένων και καταστροφών.

Εκτός από τα γνωστά μέτρα για το δημογραφικό, όπως οι 2.000€ για κάθε νεογέννητο ή τα επιδόματα μητρότητας που τα επεκτείνετε στις μητέρες ελεύθερους επαγγελματίες, σκεδιάζετε κάποιο άλλο μέτρο; Έχετε σκεφτεί τη θέσπιση μεγαλύτερων και μόνιμων φοροαπαλλαγών για παιδιά και γονείς, που ισχύει σε αρκετές ευρωπαϊκές χώρες;

Είναι γεγονός ότι από την πρώτη ημέρα της θητείας μας στο νεοσύστατο υπουργείο, έχουμε δώσει ιδιαίτερη προσοχή στην αντιμετώπιση του δημογραφικού. Είναι ένα υπαρκτό πρόβλημα, που, παρά το γεγονός ότι τα αποτελέσματα της αντιμετώπισής του θα εμφανιστούν μακροπρόθεσμα, η λήψη μέτρων είναι περισσότερο επιτακτική από ποτέ.

Προφανώς, θα κατηγοριοποιήσουμε και θα αξιολογήσουμε τα αποτελέσματα των μέτρων που έχουν ληφθεί, όπως αυτά που αναφέρατε. Εστιάζουμε και στην ανάπτυξη των μέτρων που μπορούν να παρέχουν ένα δίχτυ ασφαλείας σε ένα νέο ζευγάρι ή μια μονογονεϊκή οικογένεια, όπως τα vouchers στους βρεφονηπιακούς σταθμούς. Φέτος για πρώτη φορά καλύψαμε όλες τις ανάγκες των vouchers στους βρεφονηπιακούς σταθ-

μούς και πρόκειται να αυξήσουμε την κρατική ενίσχυση κατά 15 εκατ. ευρώ, ώστε να δώσουμε ακόμα περισσότερα vouchers. Η πρόσφατη επέκταση της άδειας μητρότητας για αυτοαπασχολούμενες και αγρότισσες είναι μια σημαντική εξέλιξη, καθώς και η δυνατότητα μεταβίβασης της άδειας στον πατέρα.

Βεβαίως, όμως, είναι αναγκαίο να εξετάσουμε με λεπτομέρεια όλα τα επιδόματα που δίνονται από την Πολιτεία ξεκινώντας από τα επιδόματα παιδιού. Η αύξηση που θα γίνει από τις αρχές του έτους στα επιδόματα οικονομικής παροχής για το Δημόσιο είναι μια σημαντική αρχή. Θα κοιτάζουμε καλές πρακτικές από το εξωτερικό, τις οποίες και θα ενσωματώσουμε στο Εθνικό Σχέδιο Δράσης για το δημογραφικό, που θα παραδώσουμε στον πρωθυπουργό το πρώτο τρίμηνο του 2024, όπου πολύ βασικό ζήτημα θα είναι και η ενίσχυση του διαβήσιμου εισοδήματος ενός ζευγαριού.

Δεν πρόκειται να αφήσουμε εκτός των πολιτικών μας την ενίσχυση των στεγαστικών προγραμμάτων που ήδη τρέχουμε με χαρακτηριστικό το εμβληματικό πρόγραμμα «Σπίτι μου» και τις εκταμιεύσεις να υπερβαίνουν τα 1.150 δάνεια, ενώ σύντομα θα προχωρήσουμε στο νέο πρόγραμμα «Ανακαινίζω-Νοικιάζω» για κλειστές κατοικίες με συνολικό προϋπολογισμό 50 εκατ. ευρώ για επιχορήγηση 40% του κόστους ανακαίνισης μέχρι 10.000 ευρώ με την υποχρέωση ενοικίασης της μέχρι πρότινος κενής κατοικίας. Στόχος μας είναι να διευρύνουμε τις επιλογές των νέων για τη στέγασή τους και αυτά είναι μια σημαντική παράμετρος για τη δημιουργία οικογένειας, όπως και η ενίσχυση της τοπικής και περιφερειακής ανάπτυξης. Μια σημαντική παράμετρος στο έργο μας είναι η καταγραφή των κινήτρων για πιθανή επιστροφή των νέων και δυναμικών Ελλήνων και Ελληνίδων, που έφυγαν κατά τη διάρκεια της μεγάλης κρίσης. Επίσης, θα εξετάσουμε τη δυνατότητα οικονομικής στήριξης για τις γυναίκες που προχωρούν στην υποβοηθούμενη αναπαραγωγή. Έχουμε παρέμβει νομοθετικά ως κυβέρνηση, αλλά βρίσκμαστε σε συνεργασία με την επιστημονική κοινότητα για το θέμα αυτό.

Χρειαζόμαστε συνεκτικά μέτρα και συνέπεια στην εφαρμογή τους σε βάθος χρόνου με ρεαλιστικές επιδιώξεις. Με οριζόντιες πολιτικές που αφορούν όλα τα πεδία της δημόσιας ζωής και με καινούργια που θα διαπερνά η ανάπτυξη του τόπου μας. ■

Αποτελεσματικότερος έλεγχος στα επιδόματα, ώστε να αποδίδονται στους συμπολίτες μας που τα έχουν πραγματικά ανάγκη

Η ΠΡΟΠΛΗΡΩΜΕΝΗ ΚΑΡΤΑ ΔΕΝ ΘΑ ΑΠΙΤΡΕΠΕΙ ΤΗ ΣΥΝΑΛΛΑΓΗ ΑΠΑΓΟΡΕΥΜΕΝΗΣ ΔΑΠΑΝΗΣ, ΟΠΩΣ Ο ΤΖΟΓΟΣ

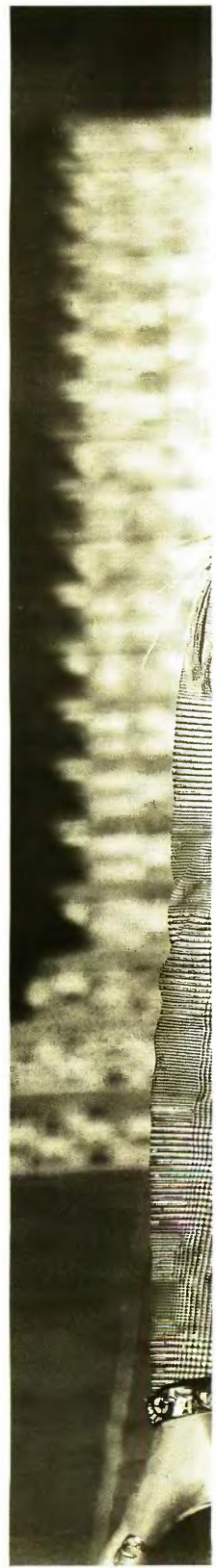

1. ΣΟΦΙΑ ΖΑΧΑΡΑΚΗ ΣΥΝΕΝΤΕΥΞΗ

Μέσο: ΕΛΕΥΘΕΡΟΣ ΤΥΠΟΣ ΚΥΡΙΑΚΗΣ

Ημ. Έκδοσης: . . . 19/11/2023 Ημ. Αποδελτίωσης: . . . 19/11/2023

Σελίδα: 15



Θα προχωρήσουμε στο νέο πρόγραμμα «Ανακαινίζω-Νοικιάζω» για κλειστές κατοικίες με συνολικό προϋπολογισμό 50 εκατ. ευρώ

ΒΑΣΙΚΟ ΖΗΤΗΜΑ ΣΤΟ ΔΗΜΟΓΡΑΦΙΚΟ Η ΕΝΙΣΧΥΣΗ ΤΟΥ ΔΙΑΘΕΣΙΜΟΥ ΕΙΣΟΔΗΜΑΤΟΣ ΕΝΟΣ ΖΕΥΓΑΡΙΟΥ

Θα εξετάσουμε τη δυνατότητα οικονομικής στήριξης για τις γυναίκες που προχωρούν στην υποβοηθούμενη αναπαραγωγή



Μέλημά μας να βελτιώσουμε τη δέση των πολυτέκνων στην κοινωνία...

Ο πρωθυπουργός Κυριάκος Μητσοτάκης, σε συνάντηση που είχε πριν από τις εκλογές του Ιουνίου-Ιουλίου 2023 με την Ανώτατη Συνομοσπονδία Πολυτέκνων Ελλάδος (ΑΣΠΕ), μίλησε θετικά για την ικανοποίηση δύο αιτημάτων τους και συγκεκριμένα:

α) Για τη θέσπιση μιας τρίτης κατηγορίας Κοινωνικού Οικιακού Τιμολογίου (ΚΟΤ Γ) ρεγυριστός με κριτήριο την πολυτεχνική ιδιότητα.

β) Για το θέμα των μετεγγραφών των παιδιών τριτέκνων και πολυτέκνων στα ΑΕΙ χωρίς περιορισμούς, καθώς, όπως και ο ίδιος επισήμανε, δεν έχει κανένα δημοσιονομικό κόστος για το κράτος.

Ως αρμόδια υπουργός για την υλοποίηση της δημογραφικής πολιτικής, μπορείτε να μας πείτε πότε θα υλοποιηθούν τα δύο αυτά μέτρα;

Παρά το γεγονός ότι στο χαρτοφυλάκιο μας εντάσσεται η δημογραφική πολιτική, δεν σημαίνει ότι έχουμε και την αποκλειστική αρμοδιότητα όλων των κυβερνητικών μέτρων. Σε αρκετές πολιτικές, μάλιστα, είναι απαραίτητη η συνεργασία με όλα τα συναρμόδια υπουργεία. Οι πολύτεκνες οικογένειες αποτελούν μια κατηγορία που μας ενδιαφέρει ιδιαίτερα να βελτιώσουμε τη θέση τους στην κοινωνία. Για τον λόγο αυτόν, άλλωστε, πρόσφατα και σε συνεργασία με το υπουργείο Ψηφιακής Διακυβέρνησης θέσαμε σε κυκλοφορία το Ψηφιακό Πιστοποιητικό Πολυτεχνικής Ιδιότητας, ώστε οι πολίτες να το παραλαμβάνουν στην προσωπική τους θυρίδα στο my.gov.gr, εύκολα, χωρίς περιττή γραφειοκρατία και επισκέψεις σε υπηρεσίες.

Σε ό,τι αφορά το πρώτο αίτημα, το υπουργείο Περιβάλλοντος και Ενέργειας ανακοίνωσε, στο πλαίσιο του νέου Κοινωνικού Οικιακού Τιμολογίου, τη θέσπιση για τις πολύτεκνες οικογένειες, με διευρυνμένα εισοδηματικά κριτήρια, ενός νέου ειδικού τιμολογίου ηλεκτρικής ενέργειας με σκοπό να μειωθεί δραστικά το ενεργειακό τους κόστος ανακουφίζοντας τις πολύτεκνες οικογένειες από ένα κόστος σημαντικό, ειδικά σε μια δύσκολη περίοδο. Εκτιμάται, μάλιστα, ότι περίπου το 95% των πολύτεκνων οικογενειών καθίσταται δικαιούχοι.

Σχετικά με το δεύτερο αίτημα, παρουσιάζει το πλεονέκτημα του να μπορεί να επιτρέψει στα παιδιά αυτά να μπορούν να σπουδάσουν στο πλησιέστερο πανεπιστημιακό ίδρυμα από τον τόπο της μόνιμης διαμονής των γονιών τους με τις λιγότερες δυνατές δαπάνες. Το υπουργείο Παιδείας είναι κατά κύριο λόγο αρμόδιο για τη λήψη τέτοιου είδους μέτρων και είμαι σίγουρη ότι ο συνάδελφος υπουργός Κυριάκος Πιερρακάκης γνωρίζει καλά το ζήτημα και επεξεργάζεται όλες τις παραμέτρους προτού προβεί στη μέγιστη δυνατή λύση.

Να είστε βέβαιοι, πάντως, ότι η κυβέρνηση μας βρίσκεται σε έναν συνεχή συντονισμό δύναμιν, προκειμένου να μην αδικείται κανένας συμπολίτης μας. Ο αγώνας για την επίτευξη καλύτερων και ποιοτικών συνθηκών διαβίωσης των συμπολιτών μας είναι διαρκής και αφορά στον ίδιο βαθμό όλα τα χαρτοφυλάκια, ανεξαρτήτως αντικείμενου. ■

2. ΟΙ ΚΑΘΑΡΕΣ ΑΥΞΗΣΕΙΣ ΣΤΙ ΔΗΜΟΣΙΟ

Μέσο: ΕΛΕΥΘΕΡΟΣ ΤΥΠΟΣ ΚΥΡΙΑΚΗΣ

Ημ. Έκδοσης: . . . 19/11/2023 Ημ. Αποδελτίωσης: . . . 19/11/2023

Σελίδα: 21



4 ΣΕΛΙΔΕΣ-ΟΔΗΓΟΣ ΓΙΑ ΤΟΥΣ ΝΕΟΥΣ ΜΙΣΘΟΥΣ ● ΑΝΑΛΥΤΙΚΟΙ ΠΙΝΑΚΕΣ



ΔΗΜΟΣΙΟΙ ΥΠΑΛΛΗΛΟΙ Πόσο είναι οι αυξήσεις «στο χέρι»

ΑΥΞΑΝΟΝΤΑΙ οι βασικοί μισθοί καθώς και ορισμένα επιδόματα 663.000 δημοσίων υπαλλήλων και λειτουργών από την 1η Ιανουαρίου 2024, με την ενεργοποίηση των διατάξεων του μισθολογικού νόμου 5045/2023.

● ΣΕΛ. 7-10

ΠΟΣΟ ΑΥΞΑΝΟΝΤΑΙ ΑΠΟ ΤΗΝ 31/12/2023 ΟΙ ΚΑΘΑΡΟΙ ΒΑΣΙΚΟΙ ΜΙΣΘΟΙ ΤΩΝ ΠΟΛΙΤΙΚΩΝ ΔΗΜΟΣΙΩΝ ΥΠΑΛΛΗΛΩΝ (ΠΑΤΚΙΣΑ ΔΕΝ ΠΕΡΙΛΑΜΒΑΝΟΥΝ ΗΡΕΚΗΣΕΙΣ ΦΟΡΤΗ ΚΑΙ ΑΣΦΑΛΙΣΤΙΚΑ ΕΙΣΦΟΡΤΑ)				ΠΟΣΟ ΑΥΞΑΝΟΝΤΑΙ ΑΠΟ ΤΗΝ 31/12/2023 ΟΙ ΚΑΘΑΡΟΙ ΒΑΣΙΚΟΙ ΜΙΣΘΟΙ ΤΩΝ ΠΟΛΙΤΙΚΩΝ ΔΗΜΟΣΙΩΝ ΥΠΑΛΛΗΛΩΝ (ΠΑΤΚΙΣΑ ΔΕΝ ΠΕΡΙΛΑΜΒΑΝΟΥΝ ΗΡΕΚΗΣΕΙΣ ΦΟΡΤΗ ΚΑΙ ΑΣΦΑΛΙΣΤΙΚΑ ΕΙΣΦΟΡΤΑ)			
ΕΤΗ ΥΠΗΡΕΣΙΑΣ	ΜΙΣΘΟΛΟΓΙΚΟ ΚΑΘΑΡΟ	ΤΕΛΟΣ ΤΟΥ ΕΤΟΥΣ 2023		ΑΡΧΗ ΤΟΥ ΕΤΟΥΣ 2024		ΑΝΤΙΣΤΟΙΧΟ ΕΤΟΣ 2023	ΑΝΤΙΣΤΟΙΧΟ ΕΤΟΣ 2024
		31/12/2023	31/12/2023	1/1/2024	1/1/2024		
1-2	1	817,63	892,18	43,56	5,33	860,19	935,51
3-4	2	874,92	950,47	43,98	5,11	918,90	993,58
5-6	3	899,84	978,52	43,28	4,84	943,12	1021,36
7-8	4	921,07	1007,88	42,39	4,59	963,46	1053,47
9-10	5	939,29	1033,03	42,84	4,55	982,13	1087,68
11-12	6	954,53	1054,38	42,84	4,55	997,37	1112,92
13-14	7	1005,28	1097,72	42,84	4,24	1048,12	1150,36
15-16	8	1068,63	1131,07	42,84	3,97	1111,47	1184,44
17-18	9	1121,98	1164,42	42,84	3,57	1164,82	1218,39



ΕΠΙΜΕΛΕΙΑ:
ΓΙΩΡΓΟΣ ΠΑΛΑΙΤΣΑΚΗΣ
gpalaitis@e-typos.com

Ο ΝΕΟΣ ΧΑΡΤΗΣ ΑΠΟΔΟΧΩΝ ΣΤΟ ΔΗΜΟΣΙΟ

ΟΡΙΖΟΝΤΙΑ ΑΥΞΗΣΗ 70 ΕΥΡΩ ΣΤΟΥΣ ΜΙΚΤΟΥΣ ΒΑΣΙΚΟΥΣ ΜΙΣΘΟΥΣ ΑΠΟ ΤΗΝ 1η-1-2024
● ΤΙ ΑΛΛΑΖΕΙ ΣΤΑ ΕΠΙΔΟΜΑΤΑ

Από την 1η Ιανουαρίου 2024, με την ενεργοποίηση των διατάξεων του μισθολογικού νόμου 5045/2023, αυξάνονται οι βασικοί μισθοί, καθώς και ορισμένα επιδόματα 663.000 δημοσίων υπαλλήλων και λειτουργών.

Ειδικότερα, με βάση τις διατάξεις του ν. 5045/2023, από την 1η-1-2024 περίπου 663.000 υπάλληλοι και λειτουργοί του Δημοσίου (πολιτικοί υπάλληλοι, στρατιωτικοί, αστυνομικοί, λιμενικοί, πυροσβέστες, δικαστικοί, πανεπιστημιακοί, ερευνητές, ιατροί του ΕΣΥ, διπλωματικοί υπάλληλοι κ.ά.) θα λάβουν οριζόντια αύξηση 70 ευρώ στους μικτούς βασικούς μισθούς τους. Επιπλέον, με τις διατάξεις του συγκεκριμένου νόμου, από το νέο έτος:

- Όσοι δημόσιοι υπάλληλοι και λειτουργοί κατέχουν θέσεις ευθύνης θα λάβουν πρόσθετες αυξήσεις αποδοχών, λόγω αύξησης κατά 30% των επιδομάτων ευθύνης.

- Στους υπαλλήλους και τους λειτουργούς του Δημοσίου που βαρύνονται με ανήλικα ή ενήλικα εξαρτώμενα τέκνα θα χορηγηθούν πρόσθετες αυξήσεις αποδοχών, από 20 έως 50 ευρώ τον μήνα, λόγω αυξήσεων στα επιδόματα οικογενειακής παροχής.

- Αυξάνονται τα επιδόματα παραμεθορίου των ενστόλων και οι αποζημιώσεις για μετακινήσεις εκτός έδρας όλων των υπαλλήλων και λειτουργών του Δημοσίου.

- Αναμορφώνεται πλήρως το μισθολόγιο των μελών Διδακτικού και Ερευνητικού Προσωπικού των ΑΕΙ.

Ειδικότερα, με τα άρθρα 20-42 του ν. 5045/2023 θα επέλθουν από την 1η-1-2024 οι ακόλουθες αλλαγές στα μισθολόγια του Δημοσίου (επί των μικτών ποσών βασικών μισθών και επιδομάτων):

1 Θα αυξηθεί κατά 70 ευρώ μικτά κάθε βασικός μισθός. Η αύξηση χορηγείται τόσο στους πολιτικούς δημοσίους υπαλλήλους που εντάσσονται στο ενιαίο μισθολόγιο (463.000) όσο και σε εκείνους που εντάσσονται στα ειδικά μισθολόγια (200.000).

2 Η μηνιαία οικογενειακή παροχή, την οποία λαμβάνει το 50,3% των δημοσίων υπαλλήλων και λειτουργών (354.000), θα αυξηθεί κατά 20 έως 50 ευρώ. Η παροχή αυτή ανέρχεται σήμερα σε 50 ευρώ για υπάλληλο με ένα τέκνο, 70 ευρώ για δύο τέκνα, 120 ευρώ για τρία τέκνα, 170 ευρώ για τέσσερα τέκνα και συν 70 ευρώ για κάθε επιπλέον τέκνο (μικτά). Από το νέο έτος, θα διαμορφωθεί σε 70 ευρώ για ένα τέκνο, 120 ευρώ για δύο τέκνα, 170 ευρώ για τρία τέκνα, 220 ευρώ για τέσσερα τέκνα και συν 70 ευρώ για κάθε επιπλέον τέκνο. Συνεπώς, ένας υπάλληλος με ένα τέκνο θα λάβει



ΤΟ ΜΕΣΟ ΕΤΗΣΙΟ ΟΦΕΛΟΣ υπολογίζεται σε 800 ευρώ καθαρά

ΣΥΜΦΩΝΑ με τα όσα υποστηρίζει η ηγεσία του υπουργείου Εθνικής Οικονομίας και Οικονομικών:

1 Το μέσο ετήσιο όφελος για τον κάθε δημόσιο υπάλληλο, από τον συνδυασμό των αυξήσεων που θα καταβληθούν, ανέρχεται σε επιπλέον 1.292 ευρώ μικτά ή 800 ευρώ καθαρά.

2 Το μέσο ετήσιο όφελος ανά υπάλληλο αυξάνεται σε 2.084 ευρώ μικτά ή 1.476 ευρώ καθαρά, αν συνυπολογιστούν και οι επιπλέον αυξήσεις ή απαλλαγές που εφαρμόζονται από την 1η-1-2023 (κατάργηση ειδικής εισφοράς 1% υπέρ του Ταμείου Πρόνοιας Δημοσίων Υπαλλήλων, διευθέτηση μισθολογικών αιτημάτων των Ενόπλων Δυνάμεων, αύξηση του αφορολόγητου κατά 1.000 ευρώ για κάθε παιδί κ.ά.).

3 Με τις αυξήσεις που θα εφαρμοστούν από την 1η/1/2024 προκύπτει μεσο-

σταθμική αύξηση 6,5% στα μισθολόγια των δημοσίων υπαλλήλων και περίπου 10,5% αύξηση στις απολαβές τους από το σύνολο των παρεμβάσεων που υλοποιούνται την περίοδο από την 1η-1-2023 έως την 1η/1/2024. Από τον συνυπολογισμό όλων των παρεμβάσεων προκύπτει πως ο κάθε δημόσιος υπάλληλος θα έχει μεσοσταθμικά ετήσια καθαρή ωφέλεια της τάξεως των 1.476 ευρώ, δηλαδή πάνω από έναν επιπλέον μισθό κατ' έτος.

4 Το συνολικό δημοσιονομικό κόστος των παρεμβάσεων που αφορούν τόσο το ενιαίο όσο και τα Ειδικά Μισθολόγια ανέρχεται σε 857,5 εκατ. ευρώ μικτά ή 530 εκατ. ευρώ καθαρά (έπειτα από κρατήσεις και φόρο εισοδήματος) κατ' έτος από το 2024 και εφεξής. Επιπλέον, υπάρχει επιπρόσθετο κόστος 49,8 εκατ. ευρώ για το 2023 που αφορά την αναδρομική αναπροσαρμογή μισθολογίου των μελών ΔΕΠ. ■

επιπλέον αύξηση 20 ευρώ και με δύο και άνω παιδιά επιπλέον 50 ευρώ κ.ο.κ.

3 Το επίδομα θέσης ευθύνης, το οποίο λαμβάνουν περίπου 65.000 δημόσιοι υπάλληλοι και λειτουργοί, θα αυξηθεί κατά 30%. Αφορά τμηματάρχες, υποδιευθυντές, διευθυντές, γενικούς διευθυντές, ενώ αντιστοίχως αφορά και στα επιδόματα θέσεως ευθύνης των ενστόλων των Ενόπλων Δυνάμεων και των Σωμάτων Ασφαλείας, των ιατρών του ΕΣΥ, των ερευνητών, των προϊσταμένων εκπαίδευσης κ.λπ. Ετσι, ένας τμηματάρχης θα λαμβάνει επιπλέον 87 ευρώ μικτά, ένας υποδιευθυντής 105 ευρώ και ένας γενικός διευθυντής 300 ευρώ περισσότερα τον μήνα.

4 Θα αυξηθεί κατά 15 ευρώ το επίδομα ιδιαίτερων συνθηκών εργασίας των στελεχών των Ενόπλων Δυνάμεων και των Σωμάτων Ασφαλείας που είναι έγγαμοι ή έχουν παιδιά. Πρόκειται για ειδικό επίδομα που το λαμβάνουν 112.000 δικαιούχοι. Το εν λόγω επίδομα θα αναπροσαρμοστεί από 55 ευρώ σε 70 ευρώ για τους έγγαμους χωρίς τέκνα και από 115 ευρώ σε 130 ευρώ για τους έγγαμους με τέκνα.

5 Θα αναπροσαρμοστεί κατά 30% το επίδομα παραμεθορίου. Το επίδομα, το οποίο χορηγείται σε 21.200 στελέχη των Ενόπλων Δυνάμεων, του Λιμενικού, της Ελληνικής Αστυνομίας και του Πυροσβεστικού Σώματος, θα αυξηθεί από τα 100 στα 130 ευρώ.

6 Θα χορηγηθούν επιπλέον αυξήσεις μισθών στα μέλη ΔΕΠ (Διδακτικό Ερευνητικό Προσωπικό) και ειδικό επίδομα βιβλιοθήκης, με τη συνολική μεσοσταθμική αύξηση των αμοιβών τους να φθάνει το 10%. Συγκεκριμένα, θα αναπροσαρμοστεί, αναδρομικά από 07/10/2022, το μισθολόγιο των μελών ΔΕΠ (12.500 δικαιούχοι) σε συμμόρφωση με τις σχετικές αποφάσεις του ΣτΕ. Η αύξηση αυτή είναι επιπλέον της αύξησης των 70 ευρώ και της οικογενειακής παροχής που θα λάβουν όλοι οι δημόσιοι υπάλληλοι και αναλύθηκε παραπάνω.

7 Θα αυξηθεί η χιλιομετρική αποζημίωση των υπαλλήλων από τα 0,15 ευρώ στα 0,20 ευρώ (κατά 33%) για μετακινήσεις που αφορούν υπηρεσιακές ανάγκες. Επιπλέον αναπροσαρμόζονται οι δαπάνες διανυκτέρευσης στο εξωτερικό από 25% έως 33%, καθώς και στο εξωτερικό κατά 10%. Αφορά το σύνολο των φυσικών προσώπων που μετακινούνται με εντολή Δημοσίου για υπηρεσιακές ανάγκες. ■



ΑΝΑΛΥΤΙΚΟΙ ΠΙΝΑΚΕΣ ΜΕ ΤΑ ΜΙΚΤΑ ΚΑΙ ΤΑ ΚΑΘΑΡΑ ΠΟΣΑ

Τι αυξήσεις θα πάρουν «στο χέρι» οι πολιτικοί δημόσιοι υπάλληλοι

Αυξήσεις που θα είναι μικρότερες σε ποσοστά και σε ποσά από τις αναπροσαρμογές των μικτών αποδοκών τους θα λάβουν στα καθαρά ποσά των βασικών μισθών τους οι πολιτικοί δημόσιοι υπάλληλοι από τον Ιανουάριο του 2024.

Από το νέο έτος ενεργοποιείται το άρθρο 20 του μισθολογικού νόμου 5045/2020 και αυξάνονται οριζόντια κατά 70 ευρώ όλοι οι μικτοί βασικοί μισθοί των πολιτικών δημοσίων υπαλλήλων. Ωστόσο, τα τελικά ποσά αυξήσεων που θα πάρουν «στο χέρι» οι εργαζόμενοι θα είναι χαμηλότερα των 70 ευρώ το μήνα, που προβλέπει η συγκεκριμένη διάταξη ως οριζόντια αύξηση επί των μικτών βασικών μισθών. Αυτό θα οφείλεται στη σημαντική αύξηση της μηνιαίας παρακράτησης φόρου εισοδήματος η οποία θα προκύψει εξαιτίας της ανόδου των φορολογητέων αποδοκών σε υψηλότερα επίπεδα φορολογικών συντελεστών λόγω της μη τιμαριθμοποίησης των φορολογικών κλιμακίων.

Όπως προκύπτει από αναλυτικούς πίνακες ενδεικτικών παραδειγμάτων που δημοσιεύει ο Ελεύθερος Τύπος της Κυριακής, οι αυξήσεις κατά 70 ευρώ/μήνα στους μικτούς βασικούς μισθούς, που θα λάβουν από την 1η Ιανουαρίου 2024 οι πολιτικοί δημόσιοι υπάλληλοι χωρίς εξαρτώμενα τέκνα, με βάση τις διατάξεις του άρθρου 20 του ν. 5045/2023, θα προκαλέσουν:

1 Αυξήσεις από 3,25% έως 8,97% επί των μικτών βασικών μισθών. Επειδή η ονομαστική αύξηση των μικτών βασικών μισθών κατά 70 ευρώ το μήνα είναι οριζόντια για όλους, όσο πιο χαμηλοί είναι οι μισθοί αυτοί τόσο πιο μεγάλα θα είναι τα ποσοστά αυξήσεων. Ως εκ τούτου, τα μεγαλύτερα ποσοστά αυξήσεων θα προκύψουν για τις κατηγορίες Υποχρεωτικής και Δευτεροβάθμιας Εκπαίδευσης (ΥΕ και ΔΕ) και για τα χαμηλά μισθολογικά κλιμάκια και τα μικρότερα ποσοστά για τις κατηγορίες Τεχνολογικής και Πανεπιστημιακής Εκπαίδευσης (ΤΕ και ΠΕ) και για τα υψηλά μισθολογικά κλιμάκια. Πιο αναλυτικά, τα ποσοστά αυξήσεων επί των μικτών βασικών μισθών θα κυμανθούν - από τα υψηλότερα προς τα χαμηλότερα μισθολογικά κλιμάκια:

- α) από 5,40% έως 8,97% στην κατηγορία ΥΕ β)
- β) από 4,44% έως 8,16% στην κατηγορία ΔΕ γ)
- γ) από 3,45% έως 6,75% στην κατηγορία ΤΕ δ)
- δ) από 3,25% έως 6,41% στην κατηγορία ΠΕ.

2 Αυξήσεις από 2,61% έως 8,97% σε ποσοστά ή από 38,81 έως 55,85 ευρώ επί των καθαρών βασικών μισθών, δηλαδή επί των ποσών που παίρνουν «στο χέρι» οι υπάλληλοι (αφού αφαιρεθούν οι κρατ-

ΠΟΣΟ ΑΥΞΑΝΟΝΤΑΙ ΑΠΟ ΤΗΝ 1η/1/2024 ΟΙ ΜΙΚΤΟΙ ΒΑΣΙΚΟΙ ΜΙΣΘΟΙ ΤΩΝ ΠΟΛΙΤΙΚΩΝ ΔΗΜΟΣΙΩΝ ΥΠΑΛΛΗΛΩΝ (ΤΑ ΠΟΣΑ ΠΕΡΙΛΑΜΒΑΝΟΥΝ ΚΡΑΤΗΣΕΙΣ ΦΟΡΩΝ ΚΑΙ ΑΣΦΑΛΙΣΤΙΚΩΝ ΕΙΣΦΟΡΩΝ)

ΕΤΗ ΥΠΗΡΕΣΙΑΣ	ΜΙΣΘΟΛΟΓΙΚΟ ΚΛΙΜΑΚΙΟ	ΤΕΧΝΟΛΟΓΙΚΗΣ ΕΚΠΑΙΔΕΥΣΗΣ (Τ.Ε.)				ΠΑΝΕΠΙΣΤΗΜΙΑΚΗΣ ΕΚΠΑΙΔΕΥΣΗΣ (Π.Ε.)			
		ΕΩΣ 31/12/2023	ΑΠΟ 1/1/2024	ΠΟΣΟ ΑΥΞΗΣΗΣ	ΠΟΣΟΣΤΟ ΑΥΞΗΣΗΣ	ΕΩΣ 31/12/2023	ΑΠΟ 1/1/2024	ΠΟΣΟ ΑΥΞΗΣΗΣ	ΠΟΣΟΣΤΟ ΑΥΞΗΣΗΣ
1-2	1	1037	1107	70	6,75	1092	1162	70	6,41
3-4	2	1092	1162	70	6,41	1151	1221	70	6,08
5-6	3	1147	1217	70	6,10	1210	1280	70	5,79
7-8	4	1202	1272	70	5,82	1269	1339	70	5,52
9-10	5	1257	1327	70	5,57	1328	1398	70	5,27
11-12	6	1312	1382	70	5,34	1387	1457	70	5,05
13-14	7	1367	1437	70	5,12	1446	1516	70	4,84
15-16	8	1422	1492	70	4,92	1505	1575	70	4,65
17-18	9	1477	1547	70	4,74	1564	1634	70	4,48
19-20	10	1532	1602	70	4,57	1623	1693	70	4,31
21-22	11	1587	1657	70	4,41	1682	1752	70	4,16
23-24	12	1642	1712	70	4,26	1741	1811	70	4,02
25-26	13	1697	1767	70	4,12	1800	1870	70	3,89
27-28	14	1752	1822	70	4,00	1859	1929	70	3,77
29-30	15	1807	1877	70	3,87	1918	1988	70	3,65
31-32	16	1862	1932	70	3,76	1977	2047	70	3,54
33-34	17	1917	1987	70	3,65	2036	2106	70	3,44
35-36	18	1972	2042	70	3,55	2095	2165	70	3,34
37 και άνω	19	2027	2097	70	3,45	2154	2224	70	3,25

ΠΟΣΟ ΑΥΞΑΝΟΝΤΑΙ ΑΠΟ ΤΗΝ 1η/1/2024 ΟΙ ΚΑΘΑΡΟΙ ΒΑΣΙΚΟΙ ΜΙΣΘΟΙ ΤΩΝ ΠΟΛΙΤΙΚΩΝ ΔΗΜΟΣΙΩΝ ΥΠΑΛΛΗΛΩΝ (ΤΑ ΠΟΣΑ ΔΕΝ ΠΕΡΙΛΑΜΒΑΝΟΥΝ ΚΡΑΤΗΣΕΙΣ ΦΟΡΩΝ ΚΑΙ ΑΣΦΑΛΙΣΤΙΚΩΝ ΕΙΣΦΟΡΩΝ)

ΕΤΗ ΥΠΗΡΕΣΙΑΣ	ΜΙΣΘΟΛΟΓΙΚΟ ΚΛΙΜΑΚΙΟ	ΤΕΧΝΟΛΟΓΙΚΗΣ ΕΚΠΑΙΔΕΥΣΗΣ (Τ.Ε.)				ΠΑΝΕΠΙΣΤΗΜΙΑΚΗΣ ΕΚΠΑΙΔΕΥΣΗΣ (Π.Ε.)			
		ΕΩΣ 31/12/2023	ΑΠΟ 1/1/2024	ΠΟΣΟ ΑΥΞΗΣΗΣ	ΠΟΣΟΣΤΟ ΑΥΞΗΣΗΣ	ΕΩΣ 31/12/2023	ΑΠΟ 1/1/2024	ΠΟΣΟ ΑΥΞΗΣΗΣ	ΠΟΣΟΣΤΟ ΑΥΞΗΣΗΣ
1-2	1	817,63	861,95	44,32	5,42	852,62	896,18	43,56	5,11
3-4	2	852,62	896,18	43,56	5,11	889,33	932,89	43,56	4,90
5-6	3	886,84	930,40	43,56	4,91	926,05	969,18	43,14	4,66
7-8	4	921,07	964,33	43,26	4,70	962,76	1004,96	42,19	4,38
9-10	5	955,29	997,68	42,39	4,44	998,29	1040,73	42,44	4,25
11-12	6	988,59	1031,03	42,44	4,29	1034,06	1076,50	42,44	4,10
13-14	7	1021,93	1064,38	42,44	4,15	1069,83	1112,28	42,44	3,97
15-16	8	1055,28	1097,72	42,44	4,02	1105,61	1148,05	42,44	3,84
17-18	9	1088,63	1131,07	42,44	3,90	1141,38	1183,82	42,44	3,72
19-20	10	1121,98	1164,42	42,44	3,78	1177,15	1219,60	42,44	3,61
21-22	11	1155,33	1197,77	42,44	3,67	1212,93	1255,37	42,44	3,50
23-24	12	1188,67	1231,12	42,44	3,57	1248,70	1291,14	42,44	3,40
25-26	13	1222,02	1264,46	42,44	3,47	1284,47	1326,92	42,44	3,30
27-28	14	1255,37	1297,81	42,44	3,38	1320,25	1362,69	42,44	3,21
29-30	15	1288,72	1331,16	42,44	3,29	1356,02	1398,46	42,44	3,13
31-32	16	1322,07	1364,51	42,44	3,21	1391,79	1434,24	42,44	3,05
33-34	17	1355,41	1397,86	42,44	3,13	1427,57	1469,20	41,63	2,92
35-36	18	1388,76	1431,21	42,44	3,06	1463,34	1502,15	38,81	2,65
37 και άνω	19	1422,11	1464,17	42,06	2,96	1496,01	1535,10	39,09	2,61

ΠΙΟ ΜΙΚΡΕΣ ΣΕ ΠΟΣΟΣΤΑ ΚΑΙ ΣΕ ΠΟΣΑ ΑΠ' Ο, ΤΙ ΣΤΙΣ ΜΙΚΤΕΣ ΑΠΟΔΟΧΕΣ ΟΙ ΑΝΑΠΡΟΣΑΡΜΟΓΕΣ ΤΩΝ ΚΑΘΑΡΩΝ ΒΑΣΙΚΩΝ ΜΙΣΘΩΝ

σεις ασφαλιστικών εισφορών και φόρων εισοδήματος). Σημειώνεται ότι επί των μικτών βασικών αποδοκών των πολιτικών δημοσίων υπαλλήλων επιβάλλονται οι ακόλουθες κρατήσεις:

- 1) Ασφαλιστικές κρατήσεις ● 6,67% για κύρια σύνταξη

- 4% για εφάπαξ
- 3% για επικουρική για επικουρική σύνταξη
- 4% (κατά μέσο όρο) για Μετοχικό Ταμείο Πολιτικών Υπαλλήλων (ΜΤΠΠΥ)
- 2,55% για περίθαλψη
- 1) Φορολογικές κρατήσεις Κάθε μήνα παρακρατείται φόρος εισοδήμα-



2. ΟΙ ΚΑΘΑΡΕΣ ΑΥΞΗΣΕΙΣ ΣΤΙ ΔΗΜΟΣΙΟ

Μέσο: ΕΛΕΥΘΕΡΟΣ ΤΥΠΟΣ ΚΥΡΙΑΚΗΣ

Ημ. Έκδοσης: . . . 19/11/2023 Ημ. Αποδελτίωσης: . . . 19/11/2023

Σελίδα: 28



ΠΟΣΟ ΑΥΞΑΝΟΝΤΑΙ ΑΠΟ ΤΗΝ 1n/1 (ΤΑ ΠΟΣΑ ΠΕΡΙΛ

ΕΤΗ ΥΠΗΡΕΣΙΑΣ	ΜΙΣΘΟΛΟΓΙΚΟ ΚΛΙΜΑΚΙΟ	ΥΠ
		ΕΩΣ 31/12/2023
1-3	1	780
4-6	2	823
7-9	3	866
10-12	4	909
13-15	5	952
16-18	6	995
19-21	7	1038
22-24	8	1081
25-27	9	1124
28-30	10	1167
31-33	11	1210
34-36	12	1253
37 και άνω	13	1296

ΠΟΣΟ ΑΥΞΑΝΟΝΤΑΙ ΑΠΟ ΤΗΝ 1n/1/2 ΠΟΣΑ ΔΕΝ ΠΕΡΙΛ

ΕΤΗ ΥΠΗΡΕΣΙΑΣ	ΜΙΣΘΟΛΟΓΙΚΟ ΚΛΙΜΑΚΙΟ	ΥΠ
		ΕΩΣ 31/12/2023
1-3	1	622,28
4-6	2	656,59
7-9	3	690,89
10-12	4	725,20
13-15	5	759,52
16-18	6	793,84
19-21	7	828,16
22-24	8	862,48
25-27	9	896,80
28-30	10	931,12
31-33	11	965,44
34-36	12	999,76
37 και άνω	13	1034,08

τος, ο οποίος υπολογίζεται ως εξής:

- Προσδιορίζονται οι φορολογητέες μηνιαίες αποδοχές κατόπιν αφαίρεσης των ασφαλιστικών κρατήσεων από τις συνολικές μισθικές αποδοχές.

- Το κάθε φορολογητέο μηνιαίο ποσό αποδοχών ανάγεται σε φορολογητέο ετήσιο ποσό αποδοχών, αφού πολλαπλασιάζεται με το 12 που αντιστοιχεί στους 12 μηνιαίους μισθούς, οι οποίοι καταβάλλονται ετησίως στον υπάλληλο.

- Υπολογίζεται ο φόρος εισοδήματος επί του φορολογητέου ετησίου ποσού αποδοχών, που προέκυψε από το προηγούμενο βήμα. Ο υπολογισμός του φόρου εισοδήματος γίνεται βάσει φορολογικής κλίμακας στην οποία τα πρώτα 10.000 ευρώ του ετησίου εισοδή-

2. ΟΙ ΚΑΘΑΡΕΣ ΑΥΞΗΣΕΙΣ ΣΤΙ ΔΗΜΟΣΙΟ

Μέσο: ΕΛΕΥΘΕΡΟΣ ΤΥΠΟΣ ΚΥΡΙΑΚΗΣ

Ημ. Έκδοσης: ...19/11/2023 Ημ. Αποδελτίωσης: ...19/11/2023

Σελίδα: 29



ΝΕΑ ΑΝΩΤΑΤΑ ΟΡΙΑ ΑΠΟΔΟΧΩΝ

Σύμφωνα με το νέο μισθολογικό νόμο 5045/2023, τα ποσά των ανωτάτων ορίων αποδοχών και προσθέτων απολαβών διαμορφώνονται από 1-1-2024, ως εξής:

I) Το ύψος του (γενικού) ανωτάτου ορίου αποδοχών που αντιστοιχεί στις αποδοχές Γενικού Γραμματέα Υπουργείου, διαμορφώνεται σε 5.121 ευρώ.

II) Το ύψος του ανωτάτου ορίου αποδοχών των Δικαστικών Λειτουργών και του κύριου προσωπικού του Ν.Σ.Κ. διαμορφώνεται σε 8.426,56 ευρώ.

III) Το ύψος του ανωτάτου ορίου αποδοχών των Ιατρών του Ε.Σ.Υ. διαμορφώνεται σε 6.454 ευρώ.

IV) Το ύψος του ανωτάτου ορίου αποδοχών των

στελεχών των Ενόπλων Δυνάμεων και των Σωμάτων Ασφαλείας διαμορφώνεται σε 5.615 ευρώ.

V) Το ύψος του ανωτάτου ορίου αποδοχών των μελών Δ.Ε.Π. των Α.Ε.Ι. διαμορφώνεται σε 5.269,88 ευρώ. Υπογραμμίζεται ότι ειδικά για τα μέλη Δ.Ε.Π. των Α.Ε.Ι από 7.10.2022 και έως 31.12.2023 το ανώτατο όριο διαμορφώνεται στο ποσό των 5.156,13 ευρώ.

/2024 ΟΙ ΜΙΚΤΟΙ ΒΑΣΙΚΟΙ ΜΙΣΘΟΙ ΤΩΝ ΠΟΛΙΤΙΚΩΝ ΔΗΜΟΣΙΩΝ ΥΠΑΛΛΗΛΩΝ ΑΜΒΑΝΟΥΝ ΚΡΑΤΗΣΕΙΣ ΦΟΡΩΝ ΚΑΙ ΑΣΦΑΛΙΣΤΙΚΩΝ ΕΙΣΦΟΡΩΝ)

ΟΧΡΕΩΤΙΚΗΣ ΕΚΠΑΙΔΕΥΣΗΣ (Υ.Ε.)

ΔΕΥΤΕΡΟΒΑΘΜΙΑΣ ΕΚΠΑΙΔΕΥΣΗΣ (Δ.Ε.)

ΑΠΟ 1/1/2024	ΠΟΣΟ ΑΥΞΗΣΗΣ	ΠΟΣΟΣΤΟ ΑΥΞΗΣΗΣ	ΕΩΣ 31/12/2023	ΑΠΟ 1/1/2024	ΠΟΣΟ ΑΥΞΗΣΗΣ	ΠΟΣΟΣΤΟ ΑΥΞΗΣΗΣ
850	70	8,97	858	928	70	8,16
893	70	8,51	918	988	70	7,63
936	70	8,08	978	1048	70	7,16
979	70	7,70	1038	1108	70	6,74
1022	70	7,35	1098	1168	70	6,38
1065	70	7,04	1158	1228	70	6,04
1108	70	6,74	1218	1288	70	5,75
1151	70	6,48	1278	1348	70	5,48
1194	70	6,23	1338	1408	70	5,23
1237	70	6,00	1398	1468	70	5,01
1280	70	5,79	1458	1528	70	4,80
1323	70	5,59	1518	1588	70	4,61
1366	70	5,40	1578	1648	70	4,44

/24 ΟΙ ΚΑΘΑΡΟΙ ΒΑΣΙΚΟΙ ΜΙΣΘΟΙ ΤΩΝ ΠΟΛΙΤΙΚΩΝ ΔΗΜΟΣΙΩΝ ΥΠΑΛΛΗΛΩΝ (ΤΑ ΑΜΒΑΝΟΥΝ ΚΡΑΤΗΣΕΙΣ ΦΟΡΩΝ ΚΑΙ ΑΣΦΑΛΙΣΤΙΚΩΝ ΕΙΣΦΟΡΩΝ)

ΟΧΡΕΩΤΙΚΗΣ ΕΚΠΑΙΔΕΥΣΗΣ (Υ.Ε.)

ΔΕΥΤΕΡΟΒΑΘΜΙΑΣ ΕΚΠΑΙΔΕΥΣΗΣ (Δ.Ε.)

ΑΠΟ 1/1/2024	ΠΟΣΟ ΑΥΞΗΣΗΣ	ΠΟΣΟΣΤΟ ΑΥΞΗΣΗΣ	ΕΩΣ 31/12/2023	ΑΠΟ 1/1/2024	ΠΟΣΟ ΑΥΞΗΣΗΣ	ΠΟΣΟΣΤΟ ΑΥΞΗΣΗΣ
678,13	55,85	8,97	684,51	738,50	53,98	7,89
712,44	55,85	8,51	731,22	782,04	50,82	6,95
744,30	53,41	7,73	774,80	825,24	50,44	6,51
775,52	50,32	6,94	818,36	862,57	44,22	5,40
806,74	50,82	6,72	856,35	899,91	43,56	5,09
835,82	48,68	6,18	893,69	937,25	43,56	4,87
862,57	44,22	5,40	931,03	974,03	43,01	4,62
889,33	43,56	5,15	967,97	1010,41	42,44	4,38
916,09	43,56	4,99	1004,35	1046,79	42,44	4,23
942,85	43,56	4,84	1040,73	1083,17	42,44	4,08
969,18	43,14	4,66	1078,32	1120,77	42,44	3,94
995,26	42,45	4,46	1114,70	1157,14	42,44	3,81
1021,33	42,44	4,34	1149,87	1192,31	42,44	3,69

ματος φορολογούνται με συντελεστή 9%, τα επόμενα 10.000 ευρώ, από τα 10.000,01 έως τα 20.000 ευρώ φορολογούνται με 22%, τα επόμενα 10.000 ευρώ, από τα 20.000,01 έως τα 30.000 ευρώ φορολογούνται με 28%, τα επόμενα 10.000 ευρώ από τα 30.000,01 έως τα 40.000 ευρώ φορολογούνται με 36% και το υπερβάλλον των 40.000 ευρώ ποσό με 44%.

Από το ποσό του φόρου που προκύπτει με βάση την παραπάνω κλίμακα αφαιρείται, ως ετήσια έκπτωση φόρου, ποσό 777 ευρώ για τον εργαζόμενο χωρίς εξαρτώμενα τέκνα, 900 ευρώ για τον εργαζόμενο με ένα (1) εξαρτώμενο τέκνο, 1.120 ευρώ για δύο (2) εξαρτώμενα τέκνα, 1.340 ευρώ για τρία (3) εξαρτώμενα τέκνα, 1.580 ευρώ για τέσσερα (4) εξαρτώμενα τέκνα και 1.780 ευρώ

για πέντε (5) εξαρτώμενα τέκνα. Για κάθε επιπλέον εξαρτώμενο τέκνο μετά το πέμπτο, η μείωση του φόρου αυξάνεται 220 ευρώ για κάθε επόμενο τέκνο. Εάν το ποσό του φόρου είναι μικρότερο των ποσών αυτών, η μείωση του φόρου περιορίζεται στο ποσό του αναλογούντος φόρου.

Για ετήσιο φορολογητέο εισόδημα, το οποίο υπερβαίνει το ποσό των 12.000 ευρώ, το ποσό της έκπτωσης φόρου μειώνεται κατά 20 ευρώ ανά 1.000 ευρώ του φορολογητέου εισοδήματος.

● Το ποσό του φόρου που προκύπτει βάσει όλων των παραπάνω υπολογισμών διαιρείται στη συνέχεια με το 12 και έτσι προκύπτει το μηνιαίο ποσό φόρου εισοδήματος που πρέπει να παρακρατηθεί. ■

5 ΠΑΡΑΔΕΙΓΜΑΤΑ

1 Δημόσιος υπάλληλος με 2 παιδιά θα λάβει από την 1η-1-2024 αύξηση 70 ευρώ τον μήνα στον βασικό μισθό του και επιπλέον 50 ευρώ αύξηση στο επίδομα για τα δυο παιδιά (στην οικογενειακή παροχή). Το συνολικό ύψος των ετησίων μισθών αποδοχών του θα αυξηθεί κατά 1.440 ευρώ. Αν ο υπάλληλος αυτός κατέχει και την θέση τμηματάρχη τότε θα έχει επιπλέον αύξηση μισθών αποδοχών της τάξεως των 87 ευρώ τον μήνα λόγω της αναπροσαρμογής κατά 30% του επιδόματος θέσης ευθύνης. Το συνολικό ύψος των αυξήσεων που θα λάβει στις αποδοχές του σε ετήσια βάση ανέρχεται στα 2.484 ευρώ μιστά ή 1.540 ευρώ καθαρά. Στο συνολικό όφελος θα πρέπει να συνυπολογιστεί και η αύξηση του αφορολόγητου κατά 1.000 ευρώ για κάθε παιδί που θα αποφέρει επιπλέον όφελος 220 ευρώ τον χρόνο.

2 Αντινυσταγματάρχης του Στρατού Ξηράς με 2 παιδιά θα λάβει 70 ευρώ τον μήνα αύξηση στον μικτό βασικό μισθό και επιπλέον 50 ευρώ αύξηση στο μικτό ποσό της οικογενειακής παροχής για τα δυο τέκνα. Επιπλέον, θα λάβει αύξηση 180 ευρώ τον χρόνο στο μικτό ποσό του επιδόματος ιδιαίτερων συνθηκών εργασίας των Ενόπλων Δυνάμεων, καθώς και αύξηση 144 ευρώ στο μικτό ποσό του επιδόματος θέσης ευθύνης. Αν ο συγκεκριμένος αξιωματικός υπηρετεί στην παραμεθόριο τότε θα λάβει επιπλέον ετήσια αύξηση της τάξεως των 360 ευρώ στις μικτές αποδοχές του λόγω της αναπροσαρμογής κατά 30% του επιδόματος παραμεθορίου. Το συνολικό ύψος των αυξήσεων σε ετήσια βάση θα ανέλθει σε 2.124 ευρώ μιστά ή 1.316 ευρώ. Στο συνολικό όφελος θα πρέπει να συνυπολογιστεί και η αύξηση του αφορολόγητου κατά 1.000 ευρώ για κάθε παιδί που θα αποφέρει επιπλέον όφελος 220 ευρώ τον χρόνο.

3 Υπάλληλος πανεπιστημιακής εκπαίδευσης σε θέση διευθυντή με 1 παιδί θα λάβει αύξηση 70 ευρώ τον μήνα στον μικτό βασικό μισθό του και επιπλέον 20 ευρώ τον μήνα αύξηση στην οικογενειακή παροχή για το παιδί. Επιπλέον θα πάρει 30% αύξηση στο επίδομα θέσης ευθύνης που λαμβάνει, δηλαδή επιπλέον 135 ευρώ τον μήνα στις μικτές αποδοχές του. Η συνολική αύξηση των ετήσιων αποδοχών του θα ανέλθει σε 2.700 ευρώ μιστά ή 1674 ευρώ καθαρά.

4 Υπάλληλος υποχρεωτικής εκπαίδευσης με 2 παιδιά θα λάβει 70 ευρώ τον μήνα αύξηση μικτού βασικού μισθού και επιπλέον 50 ευρώ αύξηση της οικογενειακής παροχής για τα δυο τέκνα. Η συνολική αύξηση των αποδοχών του σε ετήσια βάση θα φθάσει τα 1.440 ευρώ μιστά ή 893 ευρώ καθαρά.

5 Λέκτορας με 2 παιδιά με αποδοχές 1.889 ευρώ (μέχρι 31/12/2022) θα δει αύξηση του μικτού βασικού μισθού του στις 2.208 ευρώ λόγω και της επιπλέον αύξησης που θα λάβει κατ'εφαρμογή των σχετικών αποφάσεων του Σ.Τ.Ε, αλλά και της θέσπισης του επιδόματος βιβλιοθήκης. Στην αύξηση αυτή συμπεριλαμβάνεται η οριζόντια αύξηση 70 ευρώ στον μικτό βασικό μισθό καθώς και η αύξηση της οικογενειακής παροχής για τα δυο παιδιά (επιπλέον 50 ευρώ). ■



Κερδισμένοι οι ένστολοι με παιδιά και οι πανεπιστημιακοί

ΛΙΓΟΤΕΡΟ ΩΦΕΛΗΜΕΝΟΙ ΟΙ ΑΠΛΟΙ ΠΟΛΙΤΙΚΟΙ ΥΠΑΛΛΗΛΟΙ ΤΟΥ ΔΗΜΟΣΙΟΥ

Περισσότερο ωφελημένοι από τις αυξήσεις που θα δοθούν στις αποδοχές των υπαλλήλων και λειτουργών του Δημοσίου είναι οι ένστολοι που κατέχουν θέσεις ευθύνων, έχουν οικογένειες με παιδιά, υπηρετούν σε παραμεθόριες περιοχές και μετακινούνται συχνά εκτός έδρας για τις ανάγκες της υπηρεσίας τους. Γι' αυτούς τους εργαζομένους αυξάνονται βασικοί μισθοί, ποσά οικογενειακής παροχής, επιδόματα θέσης ευθύνης, επιδόματα ιδιαίτερων συνθηκών εργασίας, επιδόματα παραμεθορίου και αποζημιώσεις για μετακινήσεις λόγω υπηρεσιακών αναγκών, ενώ έχουν και πρόσθετο όφελος από τις αυξήσεις στα αφορολόγητα όρια εισοδήματος. Επίσης ωφελημένοι θα είναι και οι πανεπιστημιακοί καθηγητές λόγω του πρόσθετου εισοδήματος βιβλιοθήκης που θα πάρουν.

κατέχουν θέσεις ευθύνων και δεν μετακινούνται μακριά από τα γραφεία τους για υπηρεσιακές ανάγκες. Οι εν λόγω εργαζόμενοι θα λάβουν μόνο την αύξηση στους βασικούς τους μισθούς, η οποία ανέρχεται σε 70 ευρώ μιστά και περιορίζεται μεταξύ 38,81 και 55,85 ευρώ καθαρά κάθε μήνα! Πέραν των άμεσων αυξήσεων θα ισχύουν και επιπλέον έμμεσες αυξήσεις στα καθαρά ποσά συνολικών μηνιαίων αποδοχών για τους υπαλλήλους και λειτουργούς του Δημοσίου με εξαρτώμενα τέκνα, λόγω μείωσης των παρακατούμενων φόρων που θα προκαλέσουν οι αυξήσεις κατά 1.000 ευρώ στα αφορολόγητα όρια εισοδήματος.

Ειδικότερα, η μηνιαία παρακράτηση φόρου εισοδήματος θα μειωθεί:
 • Κατά 7,5 ευρώ για όσους έχουν ένα εξαρτώμενο τέκνο και ετήσιο ατομικό εισόδημα άνω των 10.000 ευρώ.
 • Κατά 18,33-20 ευρώ για όσους έχουν δύο ή περισσότερα εξαρτώμενα τέκνα και ετήσιο ατομικό εισόδημα υψηλότερο των 11.000 ευρώ. ■

ΔΙΚΑΣΤΙΚΟΙ ΛΕΙΤΟΥΡΓΟΙ: ΠΟΣΟ ΑΥΞΑΝΟΝΤΑΙ ΟΙ ΒΑΣΙΚΟΙ ΜΙΣΘΟΙ ΑΠΟ ΤΗΝ 1η-1-2024

ΒΑΘΜΟΙ	ΠΟΣΑ ΒΑΣΙΚΩΝ ΜΙΣΘΩΝ		ΜΕΤΑΒΟΛΗ ΣΕ ΠΟΣΟΣΤΟ
	ΤΩΡΑ	ΑΠΟ 1-1-2024	
Πρόεδρος Συμβουλίου της Επικρατείας, Πρόεδρος και Εισαγγελέας του Αρείου Πάγου (Α.Π.), Πρόεδρος του Ελεγκτικού Συνεδρίου (Ε.Σ.), Γενικός Επιτροπος Επικρατείας του Ε.Σ. Γενικός Επιτροπος Επικρατείας των Τακτικών Διοικητικών Δικαστηρίων	4.134	4.204	1,69%
Αντιπρόεδρος του Σ.Ε. του Α.Π. και του Ε.Σ., Επιτροπος της Επικρατείας του Ε.Σ. και Επιτροπος της Επικρατείας των ΤΔΔ	3.721	3.791	1,88%
Σύμβουλος της Επικρατείας, Αρεοπαγίτης, Αντεισαγγελέας του Α.Π., Σύμβουλος και Αντεπίτροπος του Ε.Σ., Αντεπίτροπος Επικρατείας των ΤΔΔ, Πρόεδρος και Εισαγγελέας Εφετών και Πρόεδρος Εφετών Διοικητικών Δικαστηρίων (Δ.Δ.)	3.307	3.377	2,12%
Εφέτης, Πρόεδρος του Σ.Ε. Αντεισαγγελέας Εφετών, Πρόεδρος του Ε.Σ. και Εφέτης Δ.Δ.	2.894	2.964	2,42%
Πρόεδρος και Εισαγγελέας Πρωτοδικών, Πρόεδρος Πρωτοδικών Δ.Δ. και Ειρηνοδίκης Α' Τάξης	2.480	2.550	2,82%
Πρωτοδίκης, Εισαγγελής του Σ.Ε. και του Ε.Σ., Αντεισαγγελέας Πρωτοδικών, Πρωτοδίκης Δ.Δ. και Ειρηνοδίκης Β' Τάξης	2.067	2.137	3,39%
Πρόεδρος Πρωτοδικείου των Δ.Δ., Δόκιμος Εισαγγελής του Σ.Ε. και του Ε.Σ., Πρόεδρος Εισαγγελέας και Ειρηνοδίκης Γ' Τάξης	1.654	1.724	4,23%
Ειρηνοδίκης Δ' Τάξης	1.488	1.558	4,70%

ΠΑΝΕΠΙΣΤΗΜΙΑΚΟΙ

ΣΤΟΙΧΕΙΑ ΥΠΑΛΛΗΛΟΥ			ΜΙΚΤΟΣ ΜΙΣΘΟΣ			
Βαθμός	Έτη	Τέκνα	Έως	Από	Από	% Μεταβολή
			27/06/2022	28/06/2022 Έως 31/12/2023	1/1/2024	
			A	B	Γ	% Γ-A
Καθηγητής με 30 έτη	30	0	3.522	3.873	3.943	11,95%
		1	3.572	3.923	4.013	12,35%
		2	3.592	3.943	4.063	13,11%
Αναπληρωτής με 20 έτη	20	0	2.764	3.049	3.119	12,84%
		1	2.814	3.099	3.189	13,33%
		2	2.834	3.119	3.239	14,29%
Επικουρος με 10 έτη	20	0	2.217	2.457	2.527	13,98%
		1	2.267	2.507	2.597	14,56%
		2	2.287	2.527	2.647	15,74%
Λέκτορας με 3 έτη	10	0	1.819	2.018	2.088	14,79%
		1	1.869	2.068	2.158	15,46%
		2	1.889	2.088	2.208	16,89%

* Στις παραπάνω αποδοχές περιλαμβάνονται: Βασικός Μισθός, Επίδομα Διόδοιας, Ειδικό Επίδομα Βιβλιοθήκης, Οικογενειακή Παροχή

ΠΟΛΙΤΙΚΟΙ ΔΗΜΟΣΙΟΙ ΥΠΑΛΛΗΛΟΙ ΧΩΡΙΣ ΘΕΣΕΙΣ ΕΥΘΥΝΗΣ

ΣΤΟΙΧΕΙΑ ΥΠΑΛΛΗΛΟΥ				ΜΙΚΤΟΣ ΜΙΣΘΟΣ		
Κατηγορία	Αριθμός Τέκνων	ΜΚ	Έτη Υπηρεσίας	31/12/2023	1/1/2024	% Μεταβολή
ΠΕ	0	ΜΚ 1	0 έως 2	1.092	1.162	6,41%
		ΜΚ 6	10 έως 12	1.387	1.457	5,05%
		ΜΚ 11	20 έως 22	1.682	1.752	4,16%
ΠΕ	1	ΜΚ 16	30 έως 32	1.977	2.047	3,54%
		ΜΚ 1	0 έως 2	1.142	1.232	7,88%
		ΜΚ 6	10 έως 12	1.437	1.527	6,26%
ΠΕ	2	ΜΚ 11	20 έως 22	1.732	1.822	5,20%
		ΜΚ 16	30 έως 32	2.027	2.117	4,44%
		ΜΚ 1	0 έως 2	1.162	1.282	10,33%
ΠΕ	2	ΜΚ 6	10 έως 12	1.457	1.577	8,24%
		ΜΚ 11	20 έως 22	1.752	1.872	6,85%
		ΜΚ 16	30 έως 32	2.047	2.167	5,86%

ΣΤΡΑΤΙΩΤΙΚΟΙ

ΣΤΟΙΧΕΙΑ ΥΠΑΛΛΗΛΟΥ			ΜΙΚΤΟΣ ΜΙΣΘΟΣ			
Βαθμός	Έτη	Οικογενειακή Κατάσταση	Τέκνα	31/12/2023	1/1/2024	% Μεταβολή
				Ανθυπολοχαγός με 6 έτη	6	Άγαμος
Έγγαμος	0	1.470	1.555			5,78%
Έγγαμος	1	1.580	1.685			6,65%
Λοχαγός με 14 έτη	14	Άγαμος	0	1.695	1.765	4,13%
		Έγγαμος	0	1.750	1.835	4,86%
		Έγγαμος	1	1.860	1.965	5,65%
Ταγματάρχης με 20 έτη	20	Έγγαμος	2	1.880	2.015	7,18%
		Άγαμος	0	2.070	2.149	3,82%
		Έγγαμος	0	2.125	2.219	4,42%
Αντισυγματοάρχης με 25 έτη	25	Έγγαμος	1	2.235	2.349	5,10%
		Έγγαμος	2	2.255	2.399	6,39%
		Άγαμος	0	2.510	2.592	3,27%
Συγματοάρχης με 31 έτη	31	Έγγαμος	0	2.565	2.662	3,78%
		Έγγαμος	1	2.675	2.792	4,37%
		Έγγαμος	2	2.695	2.842	5,45%
Συγματοάρχης με 31 έτη	31	Άγαμος	0	3.150	3.238	2,79%
		Έγγαμος	0	3.205	3.308	3,21%
		Έγγαμος	1	3.315	3.438	3,71%
Συγματοάρχης με 31 έτη	31	Έγγαμος	2	3.335	3.488	4,59%

* Περιλαμβάνονται : 1. Μισθολογικό Κλίμακο. 2. Επίδομα για έγγαμος και όσους έχουν τέκνα. 3. Οικογενειακή Παροχή. 4. Επίδομα θέσης Ευθύνης για τον βαθμό του ταγματάρχη και βαθμό του ταγματάρχη και ανωτερο.
 * Δεν Περιλαμβάνονται : 1. η ειδική αποζημίωση για νυχτερινή απασχόληση και 2. το επίδομα παραμεθορίου περιοχών.

3. ΜΙΚΡΕΣ ΑΛΛΑΓΕΣ ΣΤΟ ΤΕΚΜΑΡΤΟ ΕΙΣΟΔΗΜΑ

Μέσο: ΚΑΘΗΜΕΡΙΝΗ ΚΥΡ_ΟΙΚΟΝΟΜΙΚΑ

Ημ. Έκδοσης: . . .19/11/2023 Ημ. Αποδελτίωσης: . . .19/11/2023

Σελίδα: 2



Δεν υποχωρεί η κυβέρνηση για το τεκμαρτό

Γιατί δεν θα υπολογίζονται τα ενοίκια και το οικογενειακό εισόδημα – Στη Βουλή το νομοσχέδιο στα τέλη του μηνός

Του ΠΡΟΚΟΠΗ ΚΑΤΖΗΝΙΚΟΛΑΟΥ

Χωρίς μείζονες αλλαγές αναμένεται να κατατεθεί στα τέλη του μηνός το νέο φορολογικό νομοσχέδιο στη Βουλή, τουλάχιστον ως προς τον τρόπο φορολόγησης των ελευθέρων επαγγελματιών και των αυτοαπασχολούμενων. Οι όποιες παρεμβάσεις απλώς θα διορθώνουν στρεβλώσεις στο νέο σύστημα φορολόγησης, οι οποίες ωστόσο θα αποφασισθούν μετά τη συνάντηση της πολιτικής ηγεσίας του υπουργείου Εθνικής Οικονομίας και Οικονομικών με όλους τους εμπλεκόμενους φορείς.

Όπως αναφέρουν πηγές του υπουργείου, οι αλλαγές θα είναι περιορισμένες και σε κάθε περίπτωση δεν θα αλλάζουν το πνεύμα του σχεδίου που βρίσκεται σε δημόσια διαβούλευση. Διαφορετικά, σημειώνουν, δεν θα είχε κανένα νόημα να ανακοινωθεί ένα σχέδιο νόμου από το οποίο στο τέλος θα έχουν εξαιρεθεί διάφορες επαγγελματικές ομάδες ή περιπτώσεις που θα άφηναν εκτός τεκμαρτού εισοδήματος μεγάλο τμήμα των επαγγελματιών.

Σύμφωνα με πληροφορίες, τα διάφορα αιτήματα που έχουν διατυπωθεί στη δημόσια διαβούλευση, όπως για παράδειγμα ο συνυπολογισμός - συμπληρωσμός των εισοδημάτων από ενοίκια που μπορεί να έχει ένας επαγγελματίας, απορρίπτονται, όπως επίσης και ο υπολογισμός του οικογενειακού εισοδήματος. Δηλαδή, το εισόδημα του ενός συζύγου να συμπληρώνει του

άλλου στην περίπτωση που ένας από τους δύο έχει κάτω από το τεκμαρτό.

Συνολικά στη δημόσια διαβούλευση έχουν υποβληθεί περί τα 900 σχόλια - προτάσεις από φορολογουμένους και απομένουν 8 ημέρες μέχρι το τέλος της διαβούλευσης.

Ο μεγάλος αριθμός σχολίων δείχνει και το ενδιαφέρον αλλά κυρίως την αντίδραση των επαγγελματιών από τον τεκμαρτό τρόπο φορολόγησης των εισοδημάτων τους και μάλιστα

Τα έσοδα από τη φορολόγηση των ελευθέρων επαγγελματιών στην Ελλάδα είναι λιγότερα από τα μισά σε σχέση με την Ευρώπη.

από το τρέχον έτος. Σημειώνεται ότι πολλοί κλάδοι έχουν ζητήσει την εξαίρεσή τους από τον νέο τρόπο φορολόγησης, με καθέναν από αυτούς να εστιάζει στην ιδιαιτερότητά του ή στο γεγονός ότι τα έσοδα και τα έξοδά τους είναι δηλωμένα στην ηλεκτρονική πλατφόρμα myDATA.

Η βούληση όμως να περάσει το σχέδιο νόμου είναι δεδομένη, σύμφωνα με όσα δήλωσε και ο πρωθυπουργός Κυρ. Μητσοτάκης, ο οποίος τόνισε ότι, παρά τις πολλές αντιδράσεις, «δεν

ΕΛΕΥΘΕΡΟΙ ΕΠΑΓΓΕΛΜΑΤΙΕΣ

Η φορολογία στην Ευρώπη

ΦΟΡΟΛΟΓΙΚΑ ΕΣΟΔΑ ΩΣ ΠΟΣΟΣΤΟ ΤΩΝ ΣΥΝΟΛΙΚΩΝ ΦΟΡΟΛΟΓΙΚΩΝ ΕΣΟΔΩΝ

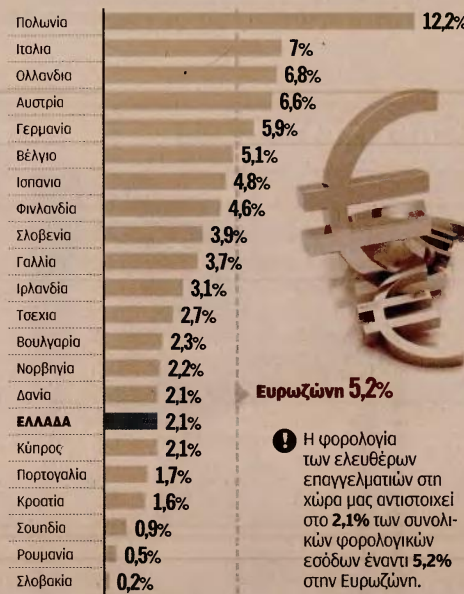

! Η φορολογία των ελευθέρων επαγγελματιών στη χώρα μας αντιστοιχεί στο **2,1%** των συνολικών φορολογικών εσόδων έναντι **5,2%** στην Ευρώπη.

πρόκειται να κάνουμε πίσω στη φιλοσοφία του».

Μπορεί να γίνουν σημαντικές παρεμβάσεις, είπε ο πρωθυπουργός, τονίζοντας ότι

«είμαστε ανοιχτοί πάντα στη διαβούλευση, να δούμε αν τυχόν υπάρχουν αστοχίες ή διορθώσεις οι οποίες πρέπει να γίνουν, που να είναι δίκαιες. Ο

πυρήνας του νομοσχεδίου όμως δεν πρόκειται να αλλάξει».

Μάλιστα ο κ. Μητσοτάκης επισήμανε πως από τη φορολόγηση των ελευθέρων επαγγελματιών στη χώρα μας εισπράτουμε σχεδόν το 1/3 από ό,τι μια μέση ευρωπαϊκή χώρα.

Σύμφωνα με την έκθεση της Ευρωπαϊκής Επιτροπής για τη φορολογία, τα έσοδα από τη φορολογία των ελευθέρων επαγγελματιών το 2021 αντιστοιχούσαν στο 0,8% του ΑΕΠ έναντι 2,1% που είναι ο μέσος όρος στην Ε.Ε.

Επίσης, η φορολογία των ελευθέρων επαγγελματιών στη χώρα μας αντιστοιχεί στο 2,1% των συνολικών φορολογικών εσόδων, έναντι 5,2% στην Ευρώπη. Μάλιστα η συμμετοχή των φόρων των επαγγελματιών στην Ελλάδα στο σύνολο των φορολογικών εσόδων είναι από τις μικρότερες στην Ε.Ε. μαζί με την Κύπρο, τη Σλοβακία, τη Ρουμανία, την Πορτογαλία και την Κροατία.

Αντιθέτως, τα φορολογικά έσοδα από τους ελεύθερους επαγγελματίες, για παράδειγμα, στην Πολωνία αντιστοιχούν στο 12,2% των συνολικών φορολογικών εσόδων.

Στην Ιταλία το αντίστοιχο ποσοστό ανέρχεται στο 7%, στη Γερμανία στο 5,9% και στη Γαλλία στο 3,7%. Ακόμη και στη Βουλγαρία, όπου πολλοί επαγγελματίες εξετάζουν να μετακομίσουν φορολογικά, το ποσοστό διαμορφώνεται στο 2,3%.

Από τα ανωτέρω προκύπτει ότι το ελληνικό Δημόσιο ει-

σπράττει από τους επαγγελματίες λιγότερα από τα μισά σε σχέση με τον ευρωπαϊκό μέσο όρο. Αν συνεκτιμηθεί το γεγονός ότι οι ελεύθεροι επαγγελματίες στην Ελλάδα σε αναλογία με τους απασχολούμενους είναι πολύ περισσότεροι σε σχέση με την Ε.Ε. (η συμμετοχή των ελευθέρων επαγγελματιών στην Ελλάδα είναι 27%, υπερδιπλάσια σε σχέση με τον ευρωπαϊκό μέσο όρο που είναι 13%), η εικόνα για τη χώρα μας επιδεινώνεται. Επί της ουσίας το ελληνικό Δημόσιο εισπράττει από τους ελεύθερους επαγγελματίες το ένα τέταρτο του φόρου εισοδήματος που εισπράττουν οι άλλες χώρες-μέλη της Ε.Ε. από τη συγκεκριμένη ομάδα φορολογουμένων.

Κάτω από 10.000 ευρώ

Σύμφωνα με τα στοιχεία της ΑΑΔΕ, από τους 750.000 ελεύθερους επαγγελματίες, περίπου οι 500.000 έχουν εισοδήματα μόνο από την άσκηση ελεύθερου επαγγέλματος, ενώ οι 250.000 έχουν εισοδήματα και από μισθούς / συντάξεις. Το 54% των αμιγώς ελευθέρων επαγγελματιών δηλώνει μηδενικό εισόδημα, ενώ το 85% αυτών δηλώνει επίσης εισόδημα κάτω από τις 10.000 ευρώ.

Ο μέσος φόρος εισοδήματος που εισπράττει το κράτος από αυτό το 85% των ελευθέρων επαγγελματιών –δηλαδή 425.000 ελεύθερους επαγγελματίες– είναι 217 ευρώ ετησίως, ποσό που ανεβαίνει στα 867 ευρώ με το τέλος επιτηδεύματος.