

Περιεχόμενα

1. ΒΡΑΒΕΥΣΗ	ΠΑΤΡΙΣ ΠΥΡΓΟΥ 13/11/2023 σελ.5
2. ΚΟΙΝΩΝΙΚΩΝ ΟΜΑΔΩΝ ΑΠΟ ΤΑ ΤΕΛΗ... ΕΠΙΚΑΙΡΟΤΗΤΑ ΔΥΤΙΚΗΣ ΑΤΤΙΚΗΣ	13/11/2023 σελ. 15
3. ΔΗΜΟΓΡΑΦΙΚΕΣ ΑΝΙΣΟΤΗΤΕΣ	ΧΑΝΙΩΤΙΚΑ ΝΕΑ 13/11/2023 σελ. 13
4. ΤΡΙΠΛΕΣ ΑΥΞΗΣΕΙΣ ΣΕ ΔΗΜΟΣΙΟ ΚΑΙ ΙΔΙΩΤΙΚΟ ΤΟΜΕΑ	ΤΑ ΝΕΑ 13/11/2023 σελ. 17,20,37
5. ΕΠΙΤΑΓΗ ΑΚΡΙΒΕΙΑΣ 200 - 250 ΕΥΡΩ ΚΑΙ ΦΕΤΟΣ	ΑΠΟΓΕΥΜΑΤΙΝΗ 13/11/2023 σελ. 15
6. ΣΕ ΑΝΑΖΗΤΗΣΗ ΧΡΥΣΗΣ ΤΟΜΗΣ ΓΙΑ ΑΝΑΔΡΟΜΙΚΑ 1,5 ΔΙΣ...	ΝΑΥΤΕΜΠΟΡΙΚΗ 13/11/2023 σελ. 8
7. ΑΣΦΑΛΙΣΗ ΚΑΙ ΣΥΝΤΑΞΕΙΣ	ΕΛΕΥΘΕΡΟΣ ΤΥΠΟΣ 13/11/2023 σελ. 13-16,33,...
8. ΣΤΑ 68 ΕΤΗ ΑΥΞΑΝΕΤΑΙ ΤΟ ΟΡΙΟ ΣΥΝΤΑΞΙΟΔΟΤΗΣΕΩΣ ΤΟ 2026	ΕΣΤΙΑ 13/11/2023 σελ. 1,3

1. ΒΡΑΒΕΥΣΗ

Μέσο: ΠΑΤΡΙΣ ΠΥΡΓΟΥ

Ημ. Έκδοσης: . . . 13/11/2023 Ημ. Αποδελτίωσης: . . . 13/11/2023

Σελίδα: 5



Βράβευση

Το Δ.Σ. του Συλλόγου Πολυτέκνων Πύργου και Περιχώρων καλεί τα παιδιά των πολύτεκνων οικογενειών Μελών του Συλλόγου, που πέτυχαν κατά το τρέχον έτος 2023 στα πανεπιστημιακά ιδρύματα, να προσέλθουν στα γραφεία του συλλόγου για να δηλώσουν την επιτυχία τους, προσκομίζοντας τα απαραίτητα δικαιολογητικά που χρειάζονται, προκειμένου ο Σύλλογος να βραβεύσει τους φοιτητές. Η υποβολή των δικαιολογητικών πρέπει να γίνει μέχρι 30/11/ 2023. Η βράβευση θα πραγματοποιηθεί σε ειδική εορτή, η ημερομηνία της οποίας θα κοινοποιηθεί προσεχώς.



Ομόφωνα απαλλαγή 100% των ευπαθών Κοινωνικών Ομάδων από τα Τέλη Καθαριότητας & Φωτισμού Δήμου ΕΛΕΥΣΙΝΟΣ

Το Δημοτικό Συμβούλιο Ελευσίνας με την υπ' αριθ. 506/23 απόφασή του η οποία λήφθηκε στην συνεδρίαση της 8^{ης} Νοεμβρίου 2023 αποφάσισε ομόφωνα την απαλλαγή 100% των ευπαθών Κοινωνικών Ομάδων από τα Τέλη Καθαριότητας & Φωτισμού στους λογαριασμούς παρόχων ηλεκτρικής ενέργειας για το έτος 2024 ως εξής:

• Άποροι με βιβλιάριο απορίας Δ/νσης Κοιν. Προστασίας Δήμου Ελευσίνας.

• ΑΜΕΑ (β.αναπ 80% άνω) με σχετική

απόφαση ΚΕΠΑ και συνολικό οικογ. Εισόδημα έως € 30.000

• ΑΜΕΑ (β. αναπ 67% - 79%) με σχετική απόφαση ΚΕΠΑ και συνολικό οικογενειακό εισόδημα έως € 20.000

• Πολύτεχνες οικογένειες (τέσσερα προστατευόμενα τέκνα και άνω) με συνολικό οικογ. Εισόδημα έως € 30.000

• Τρίτεχνες οικογένειες οι οποίες εμπίπτουν στις διατάξεις του Ν.3454/06 άρθρο 6-παρ.2 με συνολικό οικογ. Εισόδημα έως € 25.000

• Μονογονεϊκές οικογένειες με μέρι-

μνα προστατευόμενων τέκνων (Ν.3838/10, άρθρο 29-παρ.6) και συνολικό οικογ. Εισόδημα έως € 20.000

• Μακροχρόνια άνεργοι με βεβαίωση εγγεγραμμένοι στα μητρώα του ΟΑΕΔ για διαρκές διάστημα άνω των 12 μηνών και ετήσιο συνολικό οικογ. Εισόδημα μικρότερο του ατομικού αφορολόγητου μισθωτών-συνταξιούχων. (Ν.4093/12 – ΚΥΑ 44137/613/18.12.2013)

• Άτομα διαβιούντα σε συνθήκες ακραίας φτώχειας όπως αυτοί εμπίπτουν στις διατάξεις του Ν.4320/2015 άρθρα 1-5 και στην ΚΥΑ 494/7.4.2015



3. ΔΗΜΟΓΡΑΦΙΚΕΣ ΑΝΙΣΟΤΗΤΕΣ

Μέσο: ΧΑΝΙΩΤΙΚΑ ΝΕΑ

Ημ. Έκδοσης: . . . 13/11/2023 Ημ. Αποδελτίωσης: . . . 13/11/2023

Σελίδα: 13



ΣΤΗΝ ΕΛΛΑΔΑ

Δημογραφικές ανισότητες

Το 50% του πληθυσμού της χώρας μας με βάση τα στοιχεία της πρόσφατης απογραφής (2021) είναι συγκεντρωμένο στο 4,3% της επικράτειας και το 80% στο 25,2% (το 1951 τα αντίστοιχα ποσοστά ήταν 13,4% και 55,5%).

Ταυτόχρονα το 2021 σε επίπεδο των Δημοτικών Ενοτήτων, 277 από τις 6.138 (δηλ. το μόλις το 4,5% του συνόλου τους) συγκεντρώνουν 80% του πληθυσμού, ενώ 23 από αυτές παρουσιάζουν πυκνότητες άνω των 10.000 ατόμων/τ.κλμ. και 4 που υπερβαίνουν τις 20.000 άτομα/τ.κ. (το 1951, στο αντίστοιχο επίπεδο, 2.179 από τους 5.795 ΟΤΑ -το 37% του συνόλου- συγκεντρώναν το 80% του πληθυσμού και μόλις 8 είχαν πυκνότητες άνω των 10.000 ατόμων/τ.κλμ.).

Πρόκειται για κάποια από τα στοιχεία και συμπεράσματα που αναφέρονται στο 46ο τεύχος της σειράς «Δημογραφικά Νέα» με θέμα «Δημογραφικές ανισότητες και Εθνικό Σχέδιο Δράσης», ένα ψηφιακό δελτίο του Εργαστηρίου Δημογραφικών και Κοινωνικών Αναλύσεων του Παν. Θεσσαλίας. Η εξαιρετικά άριστη κατανομή στον χώρο και η έντονη αστικοποίηση είναι μια μόνον όψη των υφιστάμενων ανισοτήτων.

Οι συγγραφείς του άρθρου καθηγητές Βύρων Κοτζαμάνης και ο Βασίλης Παππάς που συνεργάζονται στο πλαίσιο του χρηματοδοτούμενου από το ΕΛΙΔΕΚ ερευνητικού Προγράμματος «Δημογραφικά

Προτάγματα στην Έρευνα και Πρακτική στην Ελλάδα», δίνουν ακόμη **τρία παραδείγματα των δημογραφικών ανισοτήτων:** την έντονα διαφοροποιημένη ανάμεσα στις δυο τελευταίες απογραφές μεταβολή του πληθυσμού, τα εξαιρετικά διαφοροποιημένα φυσικά ισοζύγια (λόγος γεννήσεων προς θανάτους) στην προ της επιδημίας περίοδο, καθώς και τις σημαντικές αποκλίσεις των νομών από τον εθνικό μέσο όρο ως προς τη δημογραφική γήρανση.

Ειδικότερα, οι δυο συγγραφείς **αναλύοντας τα στοιχεία των τελευταίων απογραφών** επικεντρώνονται στις μεταβολές του ανάμεσα στο 2001 και το 2021 τόσο σε εθνικό όσο και σε περιφερειακό επίπεδο.

Αναφέρουν στη μελέτη τους ότι ενώ ο πληθυσμός μειώθηκε κατά 3,1% σε εθνικό επίπεδο οι αποκλίσεις από τον μέσο αυτό όρο είναι συνταρακτικές καθώς σε επίπεδο Δημοτικών Ενοτήτων (Δ.Ε) το εύρος των μεταβολών κυμαίνεται από -33% έως +19%.

Σημαντικές ανισότητες καταγράφονται όμως, και στη γήρανση του πληθυσμού. Οι ερευνητές στηριζόμενοι στις εκτιμήσεις της ΕΛΣΤΑΤ σε επίπεδο νομού για το 2020, διαπιστώνουν ότι, ενώ σε εθνικό επίπεδο το ποσοστό των 65 ετών και άνω ανέρχεται 22,5% και αυτό των 85 ετών και άνω στο 3,6 %, εντούτοις, κάτω από τους εθνικούς αυτούς μέσους όρους υποκρύπτονται και εδώ σημαντικές διαφοροποιήσεις: ενώ σε εθνικό επίπεδο οι 65 και άνω αποτε-

λούν το 22,5%, 10 νομοί «προπορεύονται» έχοντας το 28% ενώ σε δύο από αυτούς η αναλογία υπερβαίνει ακόμη και το 30% (το ποσοστό δηλ. των 65 και άνω στους δυο αυτούς νομούς είναι ήδη το 2020 υψηλότερο και από το αναμενόμενο σε εθνικό επίπεδο το 2050, δηλαδή μετά από τριάντα χρόνια).

Η εξέταση τέλος του ειδικού βάρους των 85 ετών και άνω στους 65 ετών και άνω αναδεικνύει κατ' αυτούς μια άλλη διάσταση, αυτήν της «γήρανσης μέσα στη γήρανση» καθώς αν το 2020, σε εθνικό επίπεδο αντιστοιχούν λίγο λιγότερα από 16 άτομα ηλικίας 85+ σε 100 άτομα ηλικίας 65+, σε 15 νομούς με πληθυσμό που εγγίζει συνολικά το ένα εκατομμύριο το 2020 (το 9% του συνολικού στο 25,5% της επιφάνειας) αντιστοιχούν περισσότερα από 18, σε τέσσερις δε από αυτούς (Λακωνία, Αρκαδία, Φωκίδα και Ευρυτανία) περισσότερα από 20. Οι τέσσερις αυτοί νομοί αναφέρουν οι δυο συγγραφείς, έχουν ήδη υπερβεί 30 χρόνια ωριότερα την αναμενόμενη αναλογία σε εθνικό επίπεδο για το 2050, ενώ άλλοι 11 αναμένεται να την ξεπεράσουν πολύ σύντομα.

Οδεύουμε, επομένως, προς έναν **εκρηκτικό συνδυασμό «γήρανσης» και «υπεργήριας» σε περισσότερους από 1 στους 4 νομούς της χώρας μας**, με αποτέλεσμα σύντομα (πολύ πριν από το 2050) να έχουμε μια ομάδα νομών όπου το 1/3 του πληθυσμού τους θα είναι 65 ετών και άνω, ενώ ταυτόχρονα το 1/4 εξ αυτών θα είναι «υπέργηροι». Μιλώντας στο Αθηνάϊκό-Μακε-

δονικό Πρακτορείο Ειδήσεων ο κ. Κοτζαμάνης, τονίζει:

«Ανεξάρτητα από το πόσο θα μειωθεί έως το 2050 ο πληθυσμός μας (από 5% έως 10%, αναλόγως κυρίως του μεταναστευτικού ισοζυγίου, με σχεδόν το 1/3 να είναι 65 ετών και άνω), **τα ποσοστά μείωσης θα είναι πολύ υψηλότερα σε ένα μεγάλο τμήμα της πειρωτικής Ελλάδας** από αυτά των μητροπολιτικών περιοχών της Αθήνας και της Θεσσαλονίκης, καθώς και των άλλων μεγάλων αστικών κέντρων και, προφανώς, **και από αυτά του βορείου τμήματος της Κρήτης και των νησιών του Νοτίου Αιγαίου**. Αυτό θα οδηγήσει, αν δεν ληφθούν άμεσα μέτρα, στην περαιτέρω πληθυσμιακή συρρίκνωση ενός μεγάλου τμήματος της επικράτειας και στην επιτάχυνση της γήρανσής του (σε ποσοστά δηλ. ηλικιωμένων πολύ υψηλότερα του μέσου εθνικού όρου).

Η οποιαδήποτε δε **ανόρθωση της γονιμότητας** (η αύξηση δηλαδή του μέσου αριθμού παιδιών στις νεότερες γενεές), ακόμη και αν επιτευχθεί, **δεν θα αποτρέψει τη ταχύτατη μείωση του πληθυσμού πληθώρας δήμων**, καθώς η απουσία νέων δεν θα επιτρέψει να ανακοπεί η μείωση των γεννήσεων και η αυξανόμενη γήρανση την αύξηση των θανάτων. Θα έχουμε έτσι όλο και περισσότερους θανάτους ανά γέννηση, και κανένα μεταναστευτικό ισοζύγιο, όσο θετικό και αν είναι, δεν πρόκειται να ανακόψει την φθίνουσα πορεία πολλών δήμων της χώρας μας, με ό,τι αυτό συνεπάγεται για την οικοδομική, κοινωνική και εδαφική μας συνοχή».



4. ΤΡΙΠΛΕΣ ΑΥΞΗΣΕΙΣ ΣΕ ΔΗΜΟΣΙΟ ΚΑΙ ΙΔΙΩΤΙΚΟ ΤΟΜΕΑ

Μέσο: ΤΑ ΝΕΑ

Ημ. Έκδοσης: . . . 13/11/2023 Ημ. Αποδελτίωσης: . . . 13/11/2023

Σελίδα: 17



ΜΙΣΘΟΙ

Τριπλές αυξήσεις σε
Δημόσιο και ιδιωτικό
τομέα το 2024

ΣΕΛ. 20, 37

4. ΤΡΙΠΛΕΣ ΑΥΞΗΣΕΙΣ ΣΕ ΔΗΜΟΣΙΟ ΚΑΙ ΙΔΙΩΤΙΚΟ ΤΟΜΕΑ

Μέσο: ΤΑ ΝΕΑ

Ημ. Έκδοσης: . . . 13/11/2023 Ημ. Αποδελτίωσης: . . . 13/11/2023

Σελίδα: 20



Σε τρεις φάσεις θα πραγματοποιηθούν οι αυξήσεις το 2024. Από 1-1-2024 για τους δημοσίους υπαλλήλους με το νέο μισθολόγιο και τους συνταξιούχους. Με ξεπάγωμα τριετιών και με νέο κατώτατο μισθό από την 1η Μαΐου στον ιδιωτικό τομέα για περίπου 600.000 εργαζομένους.

Σύμφωνα με στελέχη του οικονομικού επιτελείου, κανείς εργαζόμενος στη χώρα, είτε απασχολείται στον δημόσιο είτε στον ιδιωτικό τομέα, δεν θα λαμβάνει λιγότερα από 700 ευρώ καθαρά μετά την 1-5-2024, αρκεί να απασχολείται με πλήρες ωράριο. Ειδικότερα:

Νέο μισθολόγιο Δημοσίου. Από την 1η Ιανουαρίου 2024, οι βασικοί μισθοί όλων των δημοσίων υπαλλήλων, ανεξαρτήτως επιπέδου εκπαίδευσης, ετών προϋπηρεσίας και οικογενειακής κατάστασης, αυξάνονται κατά 70 ευρώ. Ωστόσο, οι δημόσιοι υπάλληλοι που κατέχουν θέσεις ευθύνης καθώς και εκείνοι με παιδιά θα δουν επιπλέον ενίσχυση του εισοδήματός τους λόγω της αύξησης κατά 30% του επιδόματος θέσης ευθύνης αλλά και των ποσών της οικογενειακής παροχής για κάθε παιδί.

Τις αυξήσεις μισθών και επιδομάτων στο Δημόσιο ενεργοποιεί η εγκύκλιος του υφυπουργού Εθνικής Οικονομίας και Οικονομικών Θάνου Πετραλιά με την οποία παρέχονται αναλυτικές οδηγίες για τον υπολογισμό της μισθοδοσίας όλων των πολιτικών υπαλλήλων, αλλά και των ενστόλων, των δικαστών, των πανεπιστημιακών καθηγητών και άλλων κρατικών λειτουργιών που αμείβονται βάσει ειδικών μισθολογίων.

■ **Βασικός μισθός.** Οι βασικοί μισθοί των μισθολογικών κλιμακίων προσαυξάνονται από 1ης Ιανουαρίου 2024 με ποσό το οποίο αντιστοιχεί στο γινόμενο του εισαγωγικού

ΔΗΜΟΣΙΟΣ - ΙΔΙΩΤΙΚΟΣ ΤΟΜΕΑΣ

Τριπλή αύξηση μισθών έως 30% το 2024

Από τη νέα χρονιά οι ενισχύσεις σε δημοσίους υπαλλήλους και συνταξιούχους ■ Ξεπαγώνουν οι τριετίες και τα επιδόματα προϋπηρεσίας των ιδιωτικών ■ Από την 1η Μαΐου αναπροσαρμόζεται ο κατώτατος μισθός

ΤΟΥ ΗΛΙΑ ΓΕΩΡΓΑΚΗ

Αναλυτικές οδηγίες για τον υπολογισμό της μισθοδοσίας πολιτικών υπαλλήλων, ενστόλων, δικαστών, πανεπιστημιακών καθηγητών και άλλων κρατικών λειτουργιών στην εγκύκλιο του υφυπουργού Εθνικής Οικονομίας και Οικονομικών

μισθού της κατηγορίας Υποχρεωτικής Εκπαίδευσης πολλαπλασιαζόμενο με συντελεστή 0,0897. Η προσαύξηση είναι σταθερή, ανέρχεται στο ύψος των 70 ευρώ και προστίθεται στους βασικούς μισθούς. Το ετήσιο όφελος ανέρχεται σε 840 ευρώ, δηλαδή περίπου ένας μισθός ετησίως για όσους λαμβάνουν τον εισαγωγικό.

■ **Οικογενειακή παροχή.** Η οικογενειακή παροχή αυξάνεται σε 70 ευρώ για ένα τέκνο, 120 ευρώ για δύο τέκνα, 170 ευρώ για τρία τέκνα, 220 ευρώ για τέσσερα τέκνα και συν 70 ευρώ για κάθε επιπλέον τέκνο. Έτσι, ένας δημόσιος υπάλληλος με ένα τέκνο θα λάβει επιπλέον αύξηση 20 ευρώ κάθε μήνα, ενώ ένας δημόσιος υπάλληλος με δύο παιδιά ή περισσότερα παιδιά θα λάβει αύξηση 50 ευρώ τον μήνα. Το ετήσιο όφελος ανέρχεται σε 240-600 ευρώ επιπλέον αντίστοιχα.

■ **Επίδομα θέσης ευθύνης.** Αυξάνεται κατά 30%. Το επίδομα θέσης ευθύνης λαμβάνουν περίπου 65.000 δημόσιοι υπάλληλοι. Αφορά τμηματάρχες, υποδιευθυντές, διευθυντές, γενικούς διευθυντές, ενώ αντιστοίχως αφορά και τα επιδόματα θέσης ευθύνης των ενστόλων των Ενόπλων Δυνάμεων και των Σωμάτων Ασφαλείας, των ιατρών του ΕΣΥ, των ερευνητών, των προϊσταμένων εκπαίδευσης κ.λπ. Σε ετήσια βάση, λαμβάνουν έτσι αύξηση ίση με 4-5 μηνιαία επιδόματα επιπλέον όσων ήδη λάμβαναν ως τώρα κάθε χρόνο.

■ **Ενστόλοι.** Αύξηση 15 ευρώ στο επίδομα ιδιαίτερων συνθηκών εργασίας θα λάβουν τα στελέχη των Ενόπλων Δυνάμεων και των Σωμάτων Ασφαλείας που είναι έγγαμοι ή έχουν παιδιά. Το ειδικό επίδομα λαμβάνουν 112.000 δικαιούχοι και αυξάνεται από 55 ευρώ σε 70 ευρώ για τους έγγαμους χωρίς τέκνα και

4. ΤΡΙΠΛΕΣ ΑΥΞΗΣΕΙΣ ΣΕ ΔΗΜΟΣΙΟ ΚΑΙ ΙΔΙΩΤΙΚΟ ΤΟΜΕΑ

Μέσο: ΤΑ ΝΕΑ

Ημ. Έκδοσης: . . . 13/11/2023 Ημ. Αποδελτίωσης: . . . 13/11/2023

Σελίδα: 37



TA NEA ΔΕΥΤΕΡΑ 13 ΝΟΕΜΒΡΙΟΥ 2023



από 115 ευρώ σε 130 ευρώ για τους έγγαμους με τέκνα.

■ **Επίδομα παραμεθορίου.** Αύξηση κατά 30% και στο επίδομα παραμεθορίου (στα 130 ευρώ από 100 που ισχύει ως τώρα ή 360 ευρώ επιπλέον ετησίως) για 21.200 στελέχη Ενόπλων Δυνάμεων, Λιμενικού Ελληνικής Αστυνομίας και Πυροσβεστικού Σώματος.

■ **Μέλη ΔΕΠ.** Επιπλέον αύξηση μισθών των μελών ΔΕΠ (Διδακτικό Ερευνητικό Προσωπικό) και θέσπιση ειδικού επιδόματος βιβλιοθήκης, με συνολική μεσοσταθμική αύξηση αμοιβών κατά 10%. Αυτό σημαίνει αύξηση αποδοχών που ξεπερνά τον έναν μηνιαίο μισθό επιπλέον. Για τους συγκεκριμένους λειτουργούς (12.500 δικαιούχοι) η αύξηση θα ισχύσει και αναδρομικά από 7/10/2022, σε συμμόρφωση με τις σχετικές αποφάσεις του ΣτΕ. Η αύξηση αυτή είναι επιπλέον της αύξησης των 70 ευρώ για όλους αλλά και της οικογενειακής παροχής (επίδομα τέκνων) τις οποίες λαμβάνουν αδιακρίτως όλοι οι δημόσιοι υπάλληλοι, όπως αναλύθηκε παραπάνω.

■ **Χιλιομετρική αποζημίωση.** Για τις μετακινήσεις εντός ή εκτός έδρας, αυξάνεται στο ποσό των 20 λεπτών για κάθε χιλιόμετρο, όταν η μετακίνηση γίνεται με χρήση ιδιωτικής χρήσης μεταφορικού μέσου.

Αύξηση κατώτατου μισθού. Κατά 5%-6% εκτιμάται ότι θα αυξηθεί την άνοιξη του 2024 ο κατώτατος μισθός στον ιδιωτικό τομέα, ώστε να φθάσει στα 820-830 ευρώ (από 780 ευρώ). Στον ιδιωτικό τομέα η διαδικασία για την αύξηση του κατώτατου μισθού θα εκκινήσει - εκ νέου - στο τέλος Ιανουαρίου του 2024, ούτως ώστε να τεθεί σε εφαρμογή ο νέος μισθός τον Απρίλιο - Μαίο του 2024. Εκτιμάται ότι ο νέος μισθός θα κυμανθεί από τα 820 έως τα 830 ευρώ, οπότε θα απομεί-

νουν 120 έως 130 ευρώ - επιπλέον - έως το 2027 για να επιτευχθεί ο κυβερνητικός στόχος για κατώτατο μισθό στα 950 ευρώ. Σύμφωνα με τις κυβερνητικές εξαγγελίες, θα υπάρξει αύξηση του μέσου μισθού πάνω από 25% μέσα στην τετραετία 2023-2027 (στα 1.500 από 1.170 ευρώ) και αύξηση κατώτατου μισθού στα 950 ευρώ.

Τριετίες (ιδιωτικός τομέας). Ξεπαγώνουν από 1-1-2024 οι τριετίες και τα επιδόματα προϋπηρεσίας στον ιδιωτικό τομέα. Θα ισχύουν:

α) Η προϋπηρεσία κάθε εργαζομένου που είχε προσληφθεί πριν από τις 14-2-2012, όπως η προϋπηρεσία αυτή είχε διαμορφωθεί στις 14-2-2012, οπότε και ανεστάλη. Η συμπλήρωσή της συνεχίζεται μετά την 1-1-2024.

β) Η προϋπηρεσία κάθε εργαζομένου που προσλήφθηκε μετά τις 14-2-2012 αρχίζει να συμπληρώνεται μετά την 1-1-2024.

γ) Ειδικώς για την προσαύξηση λόγω προϋπηρεσίας σε όσους εργαζομένους αμείβονται με τον κατώτατο νομοθετημένο μισθό ή ημερομίσθιο, ως χρόνος προϋπηρεσίας αναγνωρίζεται ο χρόνος εξαρτημένης σύμβασης ή σχέσης εργασίας που έχει διανυθεί σε οποιοδήποτε εργοδότη και σε οποιαδήποτε ειδικότητα πριν από τις 14-2-2012 και μετά την 1-1-2024.

Η προσαύξηση λόγω προϋπηρεσίας καθορίζεται ως εξής:

α) Για τους υπαλλήλους με εξαρτημένη σχέση εργασίας, σε ποσοστό 10% για κάθε τριετία προϋπηρεσίας και έως τρεις τριετίες και συνολικά σε ποσοστό 30% για προϋπηρεσία εννέα ετών και άνω.

β) Για τους εργατοτεχνίτες με εξαρτημένη σχέση εργασίας, σε ποσοστό 5% για κάθε τριετία προϋπηρεσίας και έως έξι τριετίες και συνολικά 30% για προϋπηρεσία δεκαοκτώ ετών και άνω.



Ρεπορτάζ
Μάριος Χριστοδούλου



Η χορήγηση έκτακτου επιδόματος ύψους 200-250 ευρώ σε 1.000.000 ευάλωτα νοικοκυριά για την αναπλήρωση των εισοδηματικών απωλειών από την ακρίβεια προχωρεί η κυβέρνηση με βάση τον ταμειακό χώρο που απελευθερώνει το υψηλότερο σε σχέση με τον στόχο πρωτογενές πλεόνασμα του προϋπολογισμού για το 2023. Σύμφωνα με αρμόδιες πηγές, τουλάχιστον 250.000.000-300.000.000 ευρώ εκτιμάται ότι θα περισσέψουν στα κρατικά ταμεία, λόγω της ισχυρότερης ανάπτυξης και των υπερείσπραξης από φόρους, με το πρωτογενές πλεόνασμα του 2023 να διαμορφώνεται σε 1,2%-1,3% του ΑΕΠ έναντι πρόβλεψης για 1,1% στο προσχέδιο του προϋπολογισμού για το 2024.

Ανακοινώσεις

Η επίδοση αυτή ανοίγει τον δρόμο για μία νέα επιταγή ακρίβειας σε οικονομικά αδύναμα νοικοκυριά, άνεργους, άτομα με αναπηρία, υπερήλικες ανασφάλιστους, ενώ στο πακέτο θα ενταχθούν και οι χαμηλοσυνταξιούχοι. Οι επίσημες ανακοινώσεις για το ύψος της ενίσχυσης, τα κριτήρια και τους δικαιούχους θα γίνουν τις επόμενες ημέρες, ενδεχομένως με την κατάθεση του νέου προϋπολογισμού στη Βουλή στις 21 Νοεμβρίου, που θα ενσωματώνει το ποσό αυτής της δαπάνης.

Στιγμά κυβερνητικών προθέσεων έδωσε ο υπουργός Εθνικής Οικονομίας, Κωστής Χατζηδάκης, λέγοντας χαρακτηριστικά ότι «προσώρας προκύπτει περίσσειμα στον κρατικό προϋπολογισμό, το οποίο -ως εφίσηται- θα διανεμηθεί πριν από το τέλος του έτους σε αδύναμες κοινωνικές ομάδες», ενώ στο ίδιο μήκος κύματος και ο υφυπουργός Οικονομικών, Χάρης Θεοχάρης δηλώνοντας ότι «ανάλογα με το δημοσιονομικό αποτέλεσμα που θα φέρει ο προϋπολογισμός τους τελευταίους μήνες που απομένουν, θα αξιοποιηθεί και το τελευταίο ευρώ που υπάρχει, ώστε να στηριχτεί ο κόσμος. Τι μορφή θα έχει αυτό το μέτρο, αυτά είναι θέματα που θα αποφασισίσει ο πρώθυπουργός».

Υπενθυμίζεται ότι πέρυσι πριν από τα Χριστούγεννα δόθηκε έκτακτο επίδομα 250 ευρώ περίπου σε 1.000.000 συνταξιούχους, 172.000 δικαιούχους αναπηρικού επιδόματος του ΟΠΕΚΑ και σε 35.000 ανασφάλιστους υπερήλικες. Επίσης 225.000 δικαιούχοι του Ελάχιστου Εγγυημένου Εισοδήματος έλαβαν διπλή δόση και 800.000 δικαιούχοι επιδόματος παιδιών ΟΠΕΚΑ αυξημένο επίδομα κατά 50%.

Εκτός του έκτακτου επιδόματος μέχρι τα Χριστούγεννα εκατοντά-

Επιταγή ακρίβειας 200-250 € και φέτος



Ο υπουργός Εθνικής Οικονομίας, Κωστής Χατζηδάκης

Χορήγηση σε 1.000.000 ευάλωτα νοικοκυριά από το «περίσσειμα στον προϋπολογισμό»

δες χιλιάδες νοικοκυριά θα πάρουν εισοδηματικές ανάσες με την καταβολή 5 έκτακτων και μόνιμων παροχών. Ειδικότερα:

► «Market pass 2»: Σε δικαιούχους που υπέβαλαν αίτηση μετά την 31η Οκτωβρίου 2023, έως και τις 8 Ιανουαρίου 2024, η ενίσχυση για τους μήνες Αύγουστο, Σεπτέμβριο και Οκτώβριο θα δοθεί έως τις 15 Ιανουαρίου 2024.

► «Youth pass». Σε περίπου 200.000 νέους και νέες ηλικίας 18 και 19 ετών θα δοθεί ενίσχυση 150 ευρώ έως τις 10 Δεκεμβρίου με τις αιτήσεις στην πλατφόρμα να ξεπερνούν τις 50.000. Το «Youth pass» είναι μόνιμο μέτρο με τη μορφή ψηφιακής χρεωστικής κάρτας την

οποία οι δικαιούχοι θα μπορούν να χρησιμοποιούν σε επιχειρήσεις που δραστηριοποιούνται στους τομείς του πολιτισμού, του τουρισμού και των μεταφορών.

► Επίδομα θέρμανσης: Η καταβολή του επιδόματος ύψους 100-1.000 ευρώ θα γίνει έως τις 22 Δεκεμβρίου ενώ στις αιτήσεις στην πλατφόρμα myΘέρμανση της ΑΑΔΕ φθάνουν τις 308.000.

► Εφάπαξ επίδομα σε συνταξιούχους: Σε 750.000 συνταξιούχους όλων των ταμείων με προσωπική διαφορά άνω των 10 ευρώ θα καταβληθεί έκτακτο επίδομα από 100 έως 200 ευρώ ανάλογα με το ύψος των συντάξιμων αποδοχών.

► Αυξήσεις σε ευάλωτα νοικοκυριά: Αναπροσαρμόζεται κατά 8% το ποσό του Ελάχιστου Εγγυημένου Εισοδήματος για 225.000 ευάλωτα νοικοκυριά. Έτσι όσοι λαμβάνουν σήμερα 200 ευρώ, θα λάβουν 216 ευρώ, όσοι λαμβάνουν 300 ευρώ, θα πάρουν 324 ευρώ και όσοι παίρνουν σήμερα 400 ευρώ τον μήνα, θα λάβουν 432 ευρώ.

Μέσο: ΝΑΥΤΕΜΠΟΡΙΚΗ

Ημ. Έκδοσης: . . . 13/11/2023 Ημ. Αποδελτίωσης: . . . 13/11/2023

Σελίδα: 8



Σε αναζήτηση «χρυσής τομής» για αναδρομικά 1,5 δισ. ευρώ

Ζητούμενο να αρθεί το «μποτιλιάρισμα» στην απονομή δικαιοσύνης

Στο 1,5 δισ. ευρώ ανέρχεται η δαπάνη για τον ΕΦΚΑ εάν γίνει πράξη το αίτημα για άμεση καταβολή των οφειλόμενων αναδρομικών από επικούρηση και δώρα, που διεκδικούν δικαστικά περίπου 350.000 συνταξιούχοι.

Του Βασίλη Αγγελόπουλου
vaggelopoulos@naftemporiki.gr

ΟΙ ΑΠΟΦΑΣΕΙΣ των αρμόδιων δικαστηρίων καθυστερούν αρκετά, με συνέπεια να έχει προκληθεί σημαντική εμπλοκή ευρύτερα στην απονομή της δικαιοσύνης. Υπολογίζεται ότι ανέρχονται σε περίπου 250.000 οι αγωγές που έχουν υποβληθεί και πρέπει να εκδοθούν τελεσίδικες αποφάσεις γι' αυτές, ώστε σε περίπτωση θετικού αποτελέσματος να λάβουν οι αιτούντες τα ποσά που τους αναλογούν και μάλιστα έντοκα. Το γεγονός ότι οι αντίστοιχες δίκες ολοκληρώνονται σταδιακά, έχει ως αποτέλεσμα να είναι και ανάλογα σταδιακή η καταβολή των οφειλόμενων από την πολιτεία. Με τον τρόπο αυτό μειώνεται το άτυπο χρέος που υπάρχει, αλλά ταυτόχρονα δεν πιέζεται σημαντικά ο προϋπολογισμός του ΕΦΚΑ. Σε αντίθετη περίπτωση, η αύξηση της δαπάνης του Φορέα θα είναι τεράστια και θα προκαλέσει σημαντικό έλλειμμα, που πρακτικά θα είναι ανέφικτο να ισορροπήσει από την όποια αύξηση εσόδων προκαλείται από τη μείωση της ανεργίας και την αύξηση της απασχόλησης.

Από την άλλη πλευρά, όμως, υπάρχουν αντιδράσεις από την πλευρά των δικηγόρων αλλά και των συνταξιούχων που έχουν υποβάλει αγωγές και υπομένουν έναν μακρόχρονο δικαστικό αγώνα, αφού διαπιστώνουν την τεράστια καθυστέρηση στην απονομή της δικαιοσύνης. Μόνο τυχαία δεν είναι η πρόσφατη συνάντηση που πραγματοποιήθηκε ανάμεσα στους υπουργούς Εργασίας Άδωνι Γεωργιάδη και Δικαιοσύνης Γιώργου Φλωρίδη. Εκεί συζητήθηκε εκτενώς το πρόβλημα και επισημάνθηκε η ανάγκη αποσυμφόρησης, τουλάχιστον για το Διοικητικό Πρωτοδικείο Αθηνών όπου εκ-



SHUTTERSTOCK

Αντιδράσεις υπάρχουν από την πλευρά των δικηγόρων αλλά και των συνταξιούχων που έχουν υποβάλει αγωγές και υπομένουν έναν μακρόχρονο δικαστικό αγώνα.

Επίσπευση δύσκολων υποθέσεων;

ΣΤΗ ΓΕΝΙΚΟΤΕΡΗ καθυστέρηση απονομής της δικαιοσύνης εμπλέκονται και υποθέσεις που είναι δύσκολο να έχουν θετική έκβαση για τους συνταξιούχους. Πρόκειται για εκείνες που αφορούν διεκδικήσεις για ποσά μετά την έναρξη ισχύος του «νόμου Κατρούγκαλου» (ν.4387/16), αλλά και όσες σχετίζονται με τον επανυπολογισμό των συντάξεων. Εκεί πράγματι, θα μπορούσε η πολιτεία να συνδράμει ώστε να ολοκληρωθούν πιο γρήγορα αυτές οι υποθέσεις και να υπάρξει αποσυμφόρηση των δικαστηρίων.

κρεμούν περισσότερες από 4.000 υποθέσεις, στις οποίες εμπλέκεται ο ΕΦΚΑ.

Μνημονιακές περικοπές

Υπενθυμίζεται ότι η καταβολή των οφειλόμενων για μνημονιακές περικοπές που έγιναν σε επικουρικές συντάξεις και δώρα, κατά το 11μνο Ιουλίου 2015 - Μαΐου 2016, που κρίθηκαν θετικά από το Συμβούλιο της Επικρατείας, μεταφράζεται σε ποσά που κυμαίνονται από 800 ευρώ έως και 3.500 ευρώ ανά δικαιοούχο.

Σε αρκετές περιπτώσεις, όμως, εκτός διαδικασίας αγωγών έμειναν κυρίως οι χαμηλοσυνταξιούχοι που δεν είχαν την οικονομική δυνατότητα, ούτε τις αντοχές για να ξεκινήσουν μια μακρόχρονη δικαστική διαμάχη με την πολιτεία. Πρόκειται για τουλάχιστον άλλο 1 εκατ. συνταξιούχων, με μηνιαία ποσά από συντάξεις που δεν υπερβαίνουν αθροιστικά τα 1.000 ευρώ. Όλοι αυτοί έχασαν και τα όποια αναδρομικά έλαβαν οι υπόλοιποι, το 2020, για περι-

κοπές που έγιναν στις κύριες συντάξεις. Αιτία ήταν ότι γι' αυτούς τους χαμηλοσυνταξιούχους οι περικοπές είχαν επιδράσει μόνο στις επικουρικές συντάξεις και στα δώρα, όχι στις κύριες.

Όλοι αυτοί οι χαμηλοσυνταξιούχοι τώρα βρίσκονται στη συντριπτική τους πλειονότητα και εκτός διαδικασίας καταβολής αναδρομικών ποσών, αφού λόγω οικονομικής στενότητας δεν συμμετέχουν σε αγωγές κατά του Δημοσίου. Συνταξιοϋλικές οργανώσεις επισημάνουν ότι αυτός είναι ένας πρόσθετος λόγος για τον οποίο θα έπρεπε να χορηγηθούν σε όλους τους συνταξιούχους τα αναδρομικά που οφείλονται, έστω και τμηματικά. Θα μπορούσε, δηλαδή, να υπάρξει κάποια ρύθμιση ώστε σε δόσεις να καταβληθούν τα οφειλόμενα σε όλους. Απλώς, σε όσους δεν έχουν υποβάλει αγωγή θα αρκούσε η άτοκη καταβολή έτσι ώστε να μην αδικηθούν όλοι οι υπόλοιποι που ταλαιπωρούνται ακόμα με δικαστικές διαμάχες.

[SID:2117448]

>4 χιλ.

υποθέσεις στις οποίες εμπλέκεται ο ΕΦΚΑ εκκρεμούν μόνο στο Διοικητικό Πρωτοδικείο Αθηνών.

7. ΑΣΦΑΛΙΣΗ ΚΑΙ ΣΥΝΤΑΞΕΙΣ

Μέσο: ΕΛΕΥΘΕΡΟΣ ΤΥΠΟΣ

Ημ. Έκδοσης: . . . 13/11/2023 Ημ. Αποδελτίωσης: . . . 13/11/2023

Σελίδα: 13



ΕΛΕΥΘΕΡΟΣ ΤΥΠΟΣ

13 ΝΟΕΜΒΡΙΟΥ 2023

ΕΒΔΟΜΑΔΙΑΙΑ ΕΚΔΟΣΗ

#630

ΑΣΦΑΛΙΣΗ

ΣΥΝΤΑΞΕΙΣ

ΑΝΑΛΥΤΙΚΟΙ
ΠΙΝΑΚΕΣ ΓΙΑ ΔΗΜΟΣΙΟΥΣ
ΥΠΑΛΛΗΛΟΥΣ,
ΕΙΔΙΚΑ ΜΙΣΘΟΛΟΓΙΑ,
ΑΣΦΑΛΙΣΜΕΝΟΥΣ ΔΕΚΟ,
ΑΛΛΕΣ ΚΑΤΗΓΟΡΙΕΣ

ΕΦΑΠΑΞ Τα νέα ποσά για 37 Ταμεία

1 23.972€ σε πολιτικούς υπαλλήλους,
23.667€ σε Σώματα Ασφαλείας,
40.199€ σε ειδικά μισθολόγια, 37.679€
σε ΟΤΕ, 83.270€ σε τομέα Πρόνοιας ΟΛΘ

2 Πληρώθηκαν 34.901
συνταξιούχοι μέχρι Σεπτέμβριο
- Περιμένουν άλλοι 25.840

**ΟΛΟ ΤΟ ΑΣΦΑΛΙΣΤΙΚΟ ΝΟΜΟΣΧΕΔΙΟ
ΣΤΟ ΣΗΜΕΡΙΝΟ ΕΝΘΕΤΟ**
Οι 15 αλλαγές σε συντάξεις,
επιδόματα, εισφορές

«Ο ΔΙΚΟΣ ΣΑΣ ΣΥΜΒΟΥΛΟΣ ΑΣΦΑΛΙΣΗΣ» ΜΕ ΤΟΝ «Ε.Τ.»

ΕΣΕΙΣ ΡΩΤΑΤΕ, ΕΜΕΙΣ ΑΠΑΝΤΑΜΕ ΣΕΛ. 7



14 | 2 **ΑΣΦΑΛΙΣΗ ΣΥΝΤΑΞΕΙΣ**

Δευτέρα 13 Νοεμβρίου 2023 **ΕΛΕΥΘΕΡΟΣ ΤΥΠΟΣ**

EDITORIAL

Του Γιάννη Ευαγγελίδη
jevagek@e-typos.com



Κίνητρα απασχόλησης συνταξιούχων

Κατά την προηγούμενη θητεία της, η κυβέρνηση Μητσοτάκη μείωσε την περικοπή της σύνταξης του απασχολούμενου συνταξιούχου από 60% που ήταν επί ΣΥΡΙΖΑ σε 30%. Αποτέλεσμα της παραπάνω ρύθμισης ήταν ο πενταπλασιασμός των εργαζόμενων συνταξιούχων στην «επίσημη» αγορά εργασίας, παρότι σε απόλυτους όρους ο αριθμός των εργαζόμενων συνταξιούχων παραμένει χαμηλός. Κι αυτό επειδή, παρά τη βελτίωση που επιήλθε, η περικοπή αυτή ισχύει είτε ένας συνταξιούχος εργαστεί για μία ημέρα είτε έχει πλήρη απασχόληση.

Η κυβέρνηση έκρινε ότι αυτό είναι άδικο και πρέπει να αλλάξει και, ως εκ τούτου, με σχετική διάταξη του νέου ασφαλιστικού νομοσχεδίου δίνονται κίνητρα σε συνταξιούχους για εργασία. Το βασικό κίνητρο για να δηλώνουν από 1ης/1/2024 την όποια εργασία έχουν ή πρόκειται να αναλάβουν είναι ότι πλέον δεν θα έχουν καμία περικοπή στη σύνταξη τους και η μείωση 30% που προβλέπεται σήμερα καταργείται για όλες τις δηλώσεις απασχόλησης που θα υποβληθούν στον ΕΦΚΑ από την 1η Ιανουαρίου. Εφόσον η απασχόλησή τους είναι με μισθό, θα τους παρακρατείται μόνο ένα 10% από το μισθό, ενώ αν απασχολούνται ως ελεύθεροι επαγγελματίες θα καταβάλλουν εισφορές με προσαύξηση 40% έως 50% σύμφωνα με τη βελτιωμένη διάταξη του νομοσχεδίου. Στόχος είναι η τόνωση του εισοδήματος των συνταξιούχων και η περαιτέρω αύξηση της νόμιμης και δηλωμένης συμμετοχής στην αγορά εργασίας των συνταξιούχων που επιθυμούν να εργαστούν.

ΣΕ ΠΡΑΓΜΑΤΙΚΟ ΧΡΟΝΟ Η ΠΟΡΕΙΑ ΕΚΔΟΣΗΣ ΤΗΣ ΣΥΝΤΑΞΗΣ ΣΤΟ ΔΗΜΟΣΙΟ

Την ηλεκτρονική υπηρεσία παρακολούθησης αιτήματος συνταξιοδότησης έθεσε σε εφαρμογή ο ΕΦΚΑ για το Δημόσιο, σε συνεργασία με τη Γενική Γραμματεία Πληροφοριακών Συστημάτων και Ψηφιακής Διακυβέρνησης.

Με τη νέα υπηρεσία οι συνταξιούχοι του Δημοσίου θα έχουν τη δυνατότητα να παρακολουθούν την πορεία της αίτησης συνταξιοδότησής τους και να έχουν εικόνα ανά πάσα στιγμή σε ποιο στάδιο βρίσκεται για το χρόνο απονομής. Ενα από τα παράπλευρα οφέλη της νέας υπηρεσίας είναι ότι αν υπάρχουν καθυστερήσεις από κάποια δικαιολογητικά που μπορεί να λείπουν, ο συνταξιούχος θα μπορεί να το βλέπει σε πραγματικό χρόνο για να τα προσκομίσει στη συνέχεια διευκολύνοντας την απονομή της σύνταξής του.

Η πρόσβαση είναι απλή: Ο συνταξιούχος μπαίνει στην ιστοσελίδα του ΕΦΚΑ (www.efka.gov.gr) επιλέγει το πεδίο «Παρακολούθηση πορείας αίτησης συνταξιοδότησης κύριου φορέα» και εισέρχεται στον προσωπικό του φάκελο συνταξιοδότησης με τη χρήση των κωδικών TAXIS.

ΝΕΕΣ ΑΙΤΗΣΕΙΣ ΓΙΑ ΕΦΑΠΑΞ ΑΠΟ 1ης/1/2023 ΕΩΣ 30/9/2023

ΜΗΝΑΣ	ΑΙΤΗΣΕΙΣ ΔΗΜΟΣΙΟΥ ΤΟΜΕΑ	ΑΙΤΗΣΕΙΣ ΙΔΙΩΤΙΚΟΥ ΤΟΜΕΑ
ΙΑΝ.	2.721	1.462
ΦΕΒ.	1.319	1.397
ΜΑΡΤ.	725	1.740
ΑΠΡΙΛ.	1.266	1.450
ΜΑΪΟΣ	1.823	1.698
ΙΟΥΝ.	1.064	1.760
ΙΟΥΛ.	1.295	1.578
ΑΥΓ.	1.151	937
ΣΕΠ.	916	1.538
ΣΥΝΟΛΑ	12.280	13.560
ΓΕΝΙΚΟ ΣΥΝΟΛΟ	25.840	

ΠΟΣΟΙ ΠΕΡΙΜΕΝΟΥΝ ΠΑΝΩ ΑΠΟ 3 ΜΗΝΕΣ

Κατηγορίες συνταξιούχων	Ληξιπρόθεσμα εφάπαξ (*)	
	Ιανουάριος 2023	Σεπτέμβριος 2023
Πολιτικοί υπάλληλοι, δικαστικοί, ειδικά μισθολόγια	11.152	6.185
ΟΤΑ, αεροτοί, υπάλληλοι νοσοκομείων, ιατροί ΕΣΥ	1.760	1.314
Σώματα Ασφαλείας, Πυροσβεστικό Σώμα	5	8
ΤΕΛΕΥΚ. ΜΕΤΑΛΛΟΥ, ΛΙΜΕΝΕΡΓΑΤΩΝ, ΟΛΠ, ΙΠΠΟΔΡΟΜΙΩΝ, ΕΘΝΙΚΟΥ ΘΕΑΤΡΟΥ, ΤΑΞΥ, ΤΡΙΠΟΛΩ	703	1.686
ΟΤΕ, ΟΣΕ, ΕΡΤ, ΔΕΗ, ΕΤΕ, ΙΑΤ, ΤΠΣΣΥΤ, ΤΠΕΥΠ ΑΘΗΝΩΝ, ΤΠΕΥΠ ΘΕΣΣΑΛΟΝΙΚΗΣ, Ξ. ΝΑΤ	1.276	2.199
ΤΠΔΑ, ΤΠΔΕ, ΤΣΑΥ, ΤΑΣ, ΤΣΜΕΔΕ, ΤΠΔΕ	903	2.037
ΣΥΝΟΛΑ	15.799	13.429

(*) Καθυστέρηση πληρωμής άνω των 3 μηνών

Τα νέα εφάπαξ (από 2.000

ΤΙ ΠΑΙΡΝΟΥΝ ΔΗΜΟΣΙΟΙ ΥΠΑΛΛΗΛΟΙ, ΕΙΔΙΚΑ ΜΙΣΘΟΛΟΓΙΑ, ΑΣΦΑΛΙΣΜΕΝΟΙ ΔΕΚΟ, ΛΟΙΠΕΣ ΚΑΤΗΓΟΡΙΕΣ

ΚΩΣΤΑΣ ΚΑΤΙΚΟΣ
kkatikos@e-typos.com

Σεπτεμβρίου του 2023 πληρώθηκαν το εφάπαξ 34.901 συνταξιούχοι, δηλαδή 3.877 εφάπαξ κάθε μήνα! Με τον ίδιο ρυθμό ή και πιο γρήγορα θα τρέξουν οι πληρωμές για τις αιτήσεις που είναι σε αναμονή.

Το 2022 πληρώθηκαν συνολικά 31.178 εφάπαξ, δηλαδή κατά μέσο όρο σε όλο το έτος πληρώνονταν 2.600 εφάπαξ κάθε μήνα. Φέτος η διαφορά είναι μεγάλη, καθώς μέσα σε 9 μήνες έχουν πληρωθεί 34.901 συνταξιούχοι, δηλαδή σε 9 μήνες πήραν το εφάπαξ 3.722 περισσότεροι συνταξιούχοι από όσους είχαν πληρωθεί πέρυσι για όλο το χρόνο.

Το ένθετο «Ασφάλιση και Συντάξεις» εξασφάλισε και αποκαλύπτει σήμερα τη λίστα με τα νέα

ποσά που θα πάρουν οι συνταξιούχοι από 37 τομείς πρόνοιας.

Στο Δημόσιο το μέσο εφάπαξ με βάση τα στοιχεία πληρωμών του ενεαμήνου Ιανουαρίου - Σεπτεμβρίου 2023 κυμαίνεται μεταξύ 14.900 ευρώ για συνταξιούχους δημοσίων οργανισμών (ΝΠΔΔ), ενώ για τους συνταξιούχους που προέρχονται από ειδικά μισθολόγια φτάνει στις 40.200 ευρώ.

Το εφάπαξ των πολιτικών υπαλλήλων βρίσκεται στις 23.972 ευρώ κατά μέσο όρο.

Στα Σώματα Ασφαλείας (ΕΛ.ΑΣ.-Πυροσβεστική) είναι στις 23.667.

Για τους συνταξιούχους δημοτικούς υπαλλήλους το εφάπαξ ανέρχεται στις 21.872 ευρώ. Στις ΔΕΚΟ (ΟΣΕ-ΟΤΕ-ΔΕΗ κ.ά.) το μέσο εφάπαξ κυμαίνεται μεταξύ 27.817 ευρώ ως 58.294 ευρώ.

Τα υψηλότερα εφάπαξ δίνουν οι τομείς πρόνοιας των εργαζομένων στους Οργανισμούς Λιμένων και Υδρευσης Θεσσαλονίκης (Τ.Ο.-ΟΛΘ και Τ.Π.-ΟΥΘ) με 83.270 ευρώ και 61.348 ευρώ, αντίστοιχα.

Από τις 25.480 αιτήσεις που υποβλήθηκαν μέσα στο 2023 (από Ιανουάριο ως Σεπτέμβριο), οι 12.280 είναι από συνταξιούχους του Δημοσίου και οι 13.560 από συνταξιούχους Ταμείων του ιδιωτικού τομέα.

Προτεραιότητα στις νέες πληρωμές από τις 25.480 αιτήσεις που καταχωρήθηκαν μέχρι τον Σεπτέμβριο έχουν οι αιτήσεις των συνταξιούχων που είναι σε αναμονή πάνω από 3 μήνες (τα ληξιπρόθεσμα εφάπαξ).

Σε αυτή τη λίστα αναμονής βρίσκονται 13.429 συνταξιούχοι και όπως φαίνεται από τις πλη-

7. ΑΣΦΑΛΙΣΗ ΚΑΙ ΣΥΝΤΑΞΕΙΣ

Μέσο: ΕΛΕΥΘΕΡΟΣ ΤΥΠΟΣ

Ημ. Έκδοσης: . . . 13/11/2023 Ημ. Αποδελτίωσης: . . . 13/11/2023

Σελίδα: 15



ΕΛΕΥΘΕΡΟΣ ΤΥΠΟΣ Δευτέρα 13 Νοεμβρίου 2023

ΑΣΦΑΛΙΣΗ ΣΥΝΤΑΞΕΙΣ

3 | 15

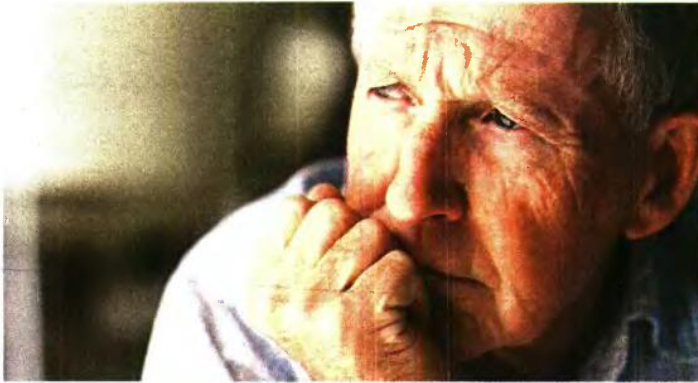

ΤΑ ΝΕΑ ΕΦΑΠΑΞ 37 ΤΑΜΕΙΩΝ

Με βάση τα πλέον πρόσφατα στοιχεία, αυτά του Σεπτεμβρίου 2023, το μέσο εφάπαξ που θα πάρουν οι εν αναμονή αλλά και οι υποψήφιοι συνταξιούχοι από τομείς πρόνοιας του Δημοσίου και ιδιωτικού τομέα διαμορφώνεται ως εξής:

- ❖ Στις 16.221 ευρώ για τους συνταξιούχους του Δημοσίου που προσλήφθηκαν με συμβάσεις αορίστου χρόνου και όχι ως μόνιμοι.
- ❖ Στις 23.972 ευρώ για πολιτικούς υπαλλήλους του Δημοσίου (μόνιμοι).
- ❖ Στις 40.199 ευρώ για συνταξιούχους υπαλλήλους και λειτουργούς ειδικών μισθολογίων.
- ❖ Στις 25.964 ευρώ για συνταξιούχους εκπαιδευτικούς.
- ❖ Στις 27.123 ευρώ για συνταξιούχους υπα-

λλήλους του ΙΚΑ.

- ❖ Στις 37.679 ευρώ για συνταξιούχους ΟΤΕ.
- ❖ Στις 58.294 ευρώ για συνταξιούχους ΟΣΕ.
- ❖ Στις 27.817 ευρώ για συνταξιούχους ΔΕΗ.
- ❖ Στις 37.663 ευρώ για συνταξιούχους ΕΡΤ.
- ❖ Στις 26.952 ευρώ για συνταξιούχους από το πρώην Ταμείο της Εμπορικής Τράπεζας.
- ❖ Στις 17.891 ευρώ για συνταξιούχους δικηγόρους Αθηνών.
- ❖ Στις 4.652 ευρώ για συνταξιούχους του Ταμείου Μετάλλου.

Το μικρότερο εφάπαξ πληρώνει ο τομέας Πρόνοιας Εθνικού Θεάτρου, με το μέσο ποσό μόλις στις 2.024 ευρώ, ενώ το υψηλότερο εφάπαξ συναντάται στον τομέα Πρόνοιας των Λιμενεργατών Θεσσαλονίκης, με το μέσο ποσό στις 83.270 ευρώ.

Α/Α	ΤΟΜΕΑΣ	ΜΕΣΟ ΠΛΗΡΩΤΕΟ ΕΦΑΠΑΞ
1	τ. ΤΠΔΥ (υπάλληλοι αορίστου χρόνου)	16.221
2	ΤΑΔΚΥ (δημοτικοί υπάλληλοι)	21.872
3	ΝΠΔΔ (υπάλληλοι οργανισμών)	14.900
4	ΤΠΟΕΚΕ (κληρικοί)	11.456
5	ΣΩΜΑΤΑ ΑΣΦΑΛΕΙΑΣ	23.667
6	ΕΙΔΙΚΑ ΜΙΣΘΟΛΟΓΙΑ	40.199
7	ΠΟΛΙΤΙΚΟΙ ΥΠΑΛΛΗΛΟΙ	23.972
8	ΕΚΠΑΙΔΕΥΤΙΚΟΙ	25.964
9	ΝΟΣΗΛΕΥΤΙΚΑ ΙΔΡΥΜΑΤΑ	24.404
10	ΙΚΑ	27.163
11	ΤΕΛΥΕΚ	2.564
12	ΤΣΙΜΕΝΤΩΝ	3.571
13	ΜΕΤΑΛΛΟΥ	4.652
14	ΛΙΠΑΣΜΑΤΩΝ	15.483
15	ΛΙΜΕΝΕΡΓΑΤΩΝ	56.552
16	ΟΛΠ	34.809
17	ΙΠΠΟΔΡΟΜΙΩΝ	15.248
18	ΕΘΝ. ΘΕΑΤΡΟΥ	2.024
19	ΤΑΞΥ	7.887
20	ΤΠΠ-ΟΛΘ	83.270
21	ΤΠΠ-ΟΥΘ	61.348
22	ΟΤΕ	37.679
23	ΟΣΕ	58.294
24	ΕΡΤ	37.663
25	ΔΕΗ	27.817
26	ΕΜΠΟΡΙΚΗ	26.952
27	ΙΑΤ (πρώην Ιονικής)	41.422
28	ΤΠΗΣΥΤ (δικαστών Τύπου)	16.414
29	ΤΠΕΥΠ ΑΘΗΝΑΣ (πρακτορεία Τύπου)	52.704
30	ΤΠΛΕΝ (αξιωματικοί Εμπορικού Ναυτικού)	21.191
31	ΤΠΚΠΕΝ (κατώτερα πληρώματα Εμπορ. Ναυτικού)	7.366
32	ΤΠΔΑ (δικηγόρων)	17.891
33	ΤΠΔΕ (δικαστ. επιμελητών)	17.520
34	ΤΥ (ιγμεανομικών)	3.271
35	ΤΑΣ (συμβολαιογράφων)	30.298
36	ΤΣΜΕΔΕ (μηχανικών)	10.418
37	ΤΠΕΔΕ (μηχανικών εργοληπτών δημ. έργων)	4.935

έως 83.270 ευρώ) για 37 Ταμεία

ρωμές οι εκκρεμότητες βαίνουν σταθερά μειούμενες, καθώς τον Ιανουάριο του 2023 υπήρχαν 15.800 απλήρωτα εφάπαξ άνω του τριμήνου, που σημαίνει ότι μέσα σε εννέα μήνες με τις πληρωμές που έγιναν οι εκκρεμότητες για τα «δύσκολα» εφάπαξ εμφανίζουν σωρευτική μείωση κατά 2.371 αιτήσεις.

Αυτό που δείχνουν τα στοιχεία των υπηρεσιών του ΕΦΚΑ είναι ότι οι συνταξιούχοι που πληρώνονται με το εφάπαξ είναι περισσότεροι από όσους υποβάλλουν αιτήσεις και μπαίνουν στη λίστα αναμονής. Στο παρελθόν παρατηρείτο το αντίθετο, αλλά εδώ και δυο - τρία χρόνια και κυρίως εντός του 2023 η τάση έχει αναστραφεί υπέρ των πληρωμών με μεγάλη διαφορά.

Οι χρόνοι απονομής του εφάπαξ έχουν συντομευθεί κατά πολύ, ακόμη και στον ενάμιση μήνα, από το Δημόσιο, όταν ο φάκελος του συνταξιούχου έχει

όλες τις εισφορές πρόνοιας χωρίς κενά ή ασφάλιση σε άλλα Ταμεία.

Για να βγει το εφάπαξ πρέπει να εκδοθεί πρώτα η κύρια σύνταξη. Όσο πιο γρήγορα βγαίνει η σύνταξη τόσο πιο σύντομα πληρώνεται και το εφάπαξ. Στο Δημόσιο, για παράδειγμα, ο μέσος χρόνος που μεσολαβεί από την έκδοση της κύριας σύνταξης μέχρι την πληρωμή του εφάπαξ δεν ξεπερνά τον ενάμιση με δύο μήνες για τις απλές περιπτώσεις που δεν μεσολαβεί παράλληλη ασφάλιση ή διαδοχική ασφάλιση με εισφορές και σε άλλα ταμεία πρόνοιας.

Για άλλα Ταμεία οι χρόνοι μπορεί να υπερβαίνουν το δίμηνο μετά την έκδοση της συνταξιοδοτικής απόφασης, ωστόσο επιδιώκεται οι καθυστερήσεις να μην ξεπερνούν κατά πολύ το εξάμηνο από την ημερομηνία της αίτησης συνταξιοδότησης. ■



ΘΑ ΠΑΡΕΙ αύξηση το εφάπαξ στα επόμενα χρόνια ή θα είναι μικρότερο;

E&A

ΤΑ ΠΟΣΑ που καταβάλλουν τα Ταμεία για το εφάπαξ είναι κατά κανόνα μικρότερα από τα εφάπαξ που πλήρωναν ως το 2010 ή ακόμη και ως το 2014. Αιτία είναι οι αλλαγές που έγιναν στον τρόπο υπολογισμού όλων των εφάπαξ με τον Νόμο Κατρούγκαλου (Ν. 4387/2016). Πρακτικά οι συνταξιούχοι μετά το 2015 παίρνουν κάθε χρόνο μικρότερο εφάπαξ από αυτό που θα έπαιρναν για τα ίδια χρόνια ασφάλισης με το παλιό σύστημα. Από το 2015 και μετά, το εφάπαξ δεν έχει «πολλαπλασιασθεί» και η ανταπόδοσή του συνίσταται στην επιστροφή των εισφορών. Το αποτέλεσμα είναι ότι για να πάρουν οι νέοι συνταξιούχοι (του 2022 ή του 2023 ή του 2024 κ.ο.κ.) το εφάπαξ που είναι οι παλαιότεροι με 35ετία θα πρέπει να μένουν περισσότερα χρόνια και να βγούν στη σύνταξη με 40ετία.



7+1 ΠΑΡΟΧΕΣ ΣΕ ΣΥΝΤΑΞΕΙΣ ΚΑΙ ΕΠΙΔΟΜΑΤΑ

Στο ασφαλιστικό νομοσχέδιο περιλαμβάνονται άλλες 8 ρυθμίσεις που αφορούν συνταξιούχους, ανέργους, μπότερες. Ειδικότερα, σύμφωνα με τα άρθρα του νομοσχεδίου:

1 Χορηγείται επίδομα προσωπικής διαφοράς 200, 150 και 100 ευρώ σε συνταξιούχους του ΕΦΚΑ που έχουν προσωπική διαφορά κύριας σύνταξης άνω των 10 ευρώ. Η πληρωμή του επιδόματος έχει προγραμματιστεί για να γίνει από 11 ως 22 Δεκεμβρίου, πριν την καταβολή των συντάξεων μηνός Ιανουαρίου, που θα έχουν και την αύξηση για το 2024, η οποία εκμαΐται γύρω στο 2,95% με 3%. Το επίδομα είναι ανάλογο της κύριας σύνταξης ή του αθροίσματος κύριων συντάξεων. Οι συνταξιούχοι με κύρια σύνταξη ή άθροισμα ως 700 ευρώ παίρνουν τα 200 ευρώ, από 700,01 ως 1.100 ευρώ παίρνουν 150 ευρώ και από 1.100,01 ως 1.600 ευρώ παίρνουν τα 100 ευρώ. Συντάξεις άνω των 1.600 ευρώ δεν παίρνουν επίδομα.

2 Διατηρούνται ως το τέλος του 2023 οι χαμηλές εισφορές για τους αγρότες που λειτουργούν παράλληλα τουριστικά καταλύματα ως 10 δωματίων. Από 1ης/1/2024 οι εν

λόγω επιχειρηματίες θα καταβάλλουν τις εισφορές των ελεύθερων επαγγελματιών.

3 Διατηρείται ως και τον Σεπτέμβριο του 2025 η αναστολή αύξησης του επιτοκίου που ισχύει στις ρυθμίσεις χρεών προς τα ασφαλιστικά ταμεία. Το επιτόκιο ρύθμισης θα είναι στο 5% για ρυθμίσεις χρεών με 24 δόσεις και για αιτήσεις που θα υποβληθούν ως τον Σεπτέμβριο του 2025.

4 Το επίδομα μητρότητας ύψους 780 ευρώ το μήνα δεν επεκτείνεται πλέον σε μπότερες ελεύθερες επαγγελματίες και αγρότισσες, αλλά και σε όλες τις μπότερες που έχουν μισθωτή απασχόληση και λαμβάνουν επίδομα κυοφορίας, όπως οι έμμισθες γυναίκες δικηγόροι. Το επίδομα χορηγείται στις νέες κατηγορίες από 1ης/1/2024 για 9 μήνες. Οι λεπτομέρειες καταβολής και οι προϋποθέσεις θα καθοριστούν με Υπουργική Απόφαση. Την ειδική παροχή προστασίας της μητρότητας μη μισθωτών δικαιούνται και η τεκμαιρόμενη μητέρα που αποκτά τέκνο με τη διαδικασία της παρένθετης μητρότητας και η μη μισθωτή που υιοθετεί τέκνο έως την ηλικία των 8 ετών.

5 Προβλέπεται η χρήση προπληρωμένης κάρτας για την πληρωμή επιδομάτων. Τα επιδόματα ανεργίας, τέκνων, ανασφάλιστου υπερήλικα θα καταβάλλονται στο 50% μέσω της κάρτας που θα χρησιμοποιείται για συγκρικριμένες αγορές και το άλλο 50% θα το παίρνουν σε μετρητά οι δικαιούχοι. Εξαιρούνται τα αναπηρικά, των ομογενών, τα επιδόματα στέγασης κ.ά.

6 Δεν θα κόβεται αλλά θα μειώνεται το επίδομα ανεργίας για εργασία με σύμβαση ορισμένου χρόνου που δεν ξεπερνά τις 3 μέρες την εβδομάδα ή τις 12 ημέρες το μήνα. Για το διάστημα της απασχόλησης και ανάλογα με την αμοιβή, θα μειώνεται αναλογικά και το ημερήσιο επίδομα.

7 Όλες οι παροχές των ανέργων και τα επιδόματα θα είναι αφορολόγητα και ακατάσχετα για χρέη σε Δημόσιο ή τράπεζες.

8 Εξαιρούνται για 2 χρόνια από το νόμο για την κινητικότητα των δημοσίων υπαλλήλων οι υπάλληλοι της ΔΥΠΑ, καθώς δεν θα γίνεται στο διάστημα αυτό καμία μετάταξη.

Οι συνταξιούχοι που θα πάρουν το ε

Επίδομα προσωπικής διαφοράς (€)	Δικαιούχοι σε
100	308.6
150	258.9
200	175.1
ΣΥΝΟΛΟ	742.7

Οι αλλαγές για συν

ΤΙ ΙΣΧΥΕΙ ΣΗΜΕΡΑ ΣΤΗΝ ΑΠΑΣΧΟΛΗΣΗ ΣΥΝΤΑΞ

Σύνταξη	Μείωση 30% με εργασία	Μισθός από εργασία	Μισθός μετά τις ασφαλιστικές κρατήσεις (*)	Σύν μισ
724	217	765	659	
868	260	930	801	
964	289	1.040	896	
1.108	332	1.205	1.038	
1.156	347	1.260	1.085	
1.252	376	1.370	1.180	2
1.348	404	1.480	1.275	2
1.540	462	1.700	1.465	2
1.828	548	2.030	1.749	3

(*) Ασφαλιστικές κρατήσεις εργαζομένου στο μισθό με 13,85%

Οι 15 αλλαγές σε συντάξεις, ε

ΟΛΟ ΤΟ ΑΣΦΑΛΙΣΤΙΚΟ ΝΟΜΟΣΧΕΔΙΟ ΣΤΟ ΣΗΜΕΡΙΝΟ ΕΝΘΕΤΟ «ΑΣΦΑΛΙΣΗ ΚΑΙ ΣΥΝΤΑΞΕΙΣ»

ΚΩΣΤΑΣ ΚΑΠΙΚΟΣ
kcatikos@e-typos.com

Όλες τις αλλαγές που φέρνει το νέο ασφαλιστικό νομοσχέδιο εξασφάλισε και παρουσιάζει σήμερα το ένθετο «Ασφάλιση και Συντάξεις».

Οι 7 πρώτες από τις 15 ρυθμίσεις προβλέπουν:

Κατάργηση μειώσεων για εργαζόμενους συνταξιούχους, αυξήσεις συντάξεων για ειδικές κατηγορίες ασφαλισμένων (τέκνα θανόντων, επικουρικές πρατηριούχων κ.ά.), επέκταση των επιδομάτων μητρότητας σε όλες τις μπότερες μισθωτές, ελεύθερες επαγγελματίες και αγρότισσες, θέσπιση αναλογικής μείωσης του επιδόματος ανεργίας όταν ο άνεργος απασχολείται ως 12 μέρες το μήνα, κορήγηση σύνταξης σε ασφαλισμένους με χρέη ως 30.000 ευρώ, αναζήτηση ενόσμων για μειωμένη σύνταξη εντός δετίας αντί 5ετίας προβλέπουν συνολικά 15 αλλαγές που περιλαμβάνει το μίνι ασφαλιστικό νομοσχέδιο για συντάξεις, εισφορές και επιδόματα.

1 Κατάργηση της ποινής μείωσης της σύνταξης 30% για εργαζόμενους συνταξιούχους και θέσπιση κρατήσεων σε μισθό και προσαύξηση σε εισφορές. Οι εργαζόμενοι συνταξιούχοι ως μισθωτοί θα έχουν κράτηση 10% στο μισθό. Αν είναι ελεύθεροι επαγγελματίες μόνο με κύρια ασφάλιση (π.χ., πρώην ΟΑΕΕ), θα πληρώνουν την εισφορά με προσαύξηση 50%, ενώ αν είναι αυτοαπασχολούμενοι με κύρια και επικουρική ασφάλιση (π.χ., δικηγόροι και μηχανικοί), θα πληρώνουν την εισφορά κύριας ασφάλισης με προσαύξηση 40% και την εισφορά επικουρικής με προσαύξηση 40%.

2 Χορήγηση του 40% της σύνταξης σε όσους χρωστούν ως 30.000 ευρώ στον ΟΑΕΕ και ως 10.000 ευρώ

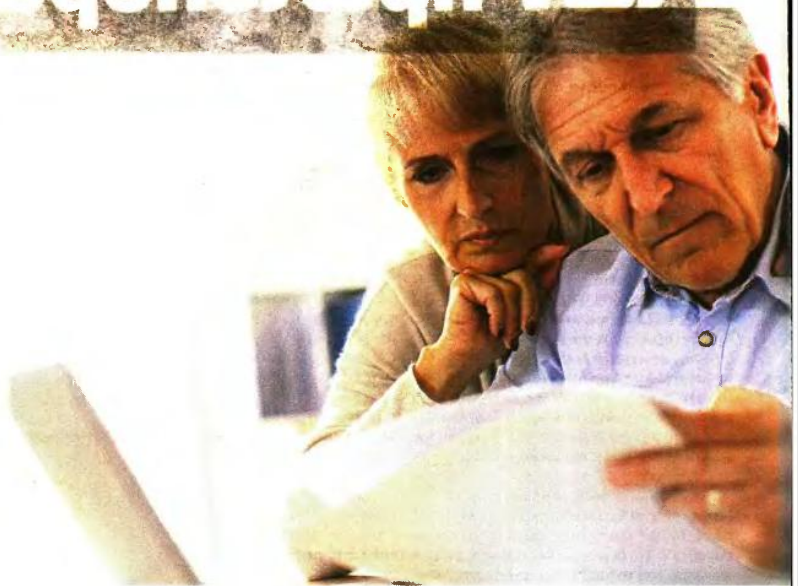

7. ΑΣΦΑΛΙΣΗ ΚΑΙ ΣΥΝΤΑΞΕΙΣ

Μέσο: ΕΛΕΥΘΕΡΟΣ ΤΥΠΟΣ

Ημ. Έκδοσης: . . . 13/11/2023 Ημ. Αποδελτίωσης: . . . 13/11/2023

Σελίδα: 33



ΕΛΕΥΘΕΡΟΣ ΤΥΠΟΣ Δευτέρα 13 Νοεμβρίου 2023

ΑΣΦΑΛΙΣΗ ΣΥΝΤΑΞΕΙΣ

5 | 33

Επίδομα προσωπικής διαφοράς για το 2024

Ηλικιακή Ομάδα	Μέσο ποσό σύνταξης (€)	Συνολικό ποσό επιδόματος (€)
18	1.270,74	30.861.800
23	928,23	38.848.950
31	480,77	35.032.200
72	965	104.742.950

Αξιούχους που εργάζονται

Ηλικιακή Ομάδα	ΤΙ ΑΛΛΑΖΕΙ ΜΕ ΤΟ ΝΕΟ ΣΥΣΤΗΜΑ			
	Κράτηση μισθού 10%	Μισθός μετά το 10% και τις ασφαλιστικές κρατήσεις (*)	Σύνταξη και μισθός προ φόρου	Μηνιαίο κέρδος από το νέο σύστημα
166	77	582	1.307	141
409	93	708	1.576	167
571	104	792	1.756	185
814	121	917	2.026	212
895	126	959	2.115	221
1.057	137	1.043	2.295	239
1.219	148	1.127	2.475	256
1.543	170	1.295	2.835	292
2.028	203	1.546	3.374	345

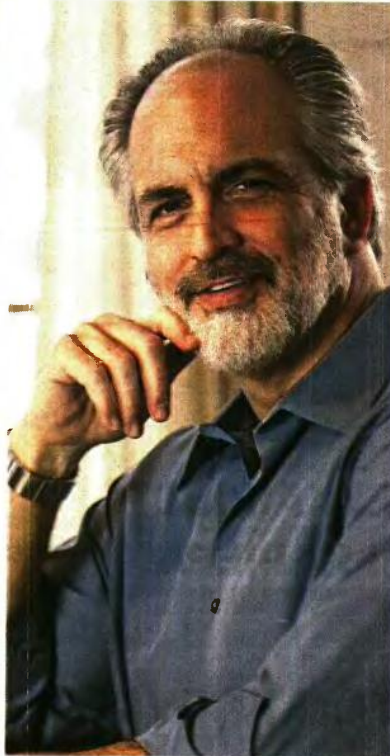

ΚΕΡΑΙΣΜΕΝΟΙ

ΟΙ ΣΥΝΤΑΞΙΟΥΧΟΙ ΟΓΑ που είναι ετεροεπαγγελματίες σε μικρά χωριά και πλήρωναν εισφορές στο επικουρικό των πρατηρίουχων καυσιμών κερδίζουν την επικουρική σύνταξη! Σήμερα ένας πρατηρίουχος λαμβάνει μόνο την κύρια και τη βασική του ΟΓΑ και κάνει την επικουρική του ΤΕΑΠΥΚ, παρότι πλήρωσε υποχρεωτικά εισφορές. Αν επέλεγε την επικουρική του ΤΕΑΠΥΚ, θα έκανε τη βασική του ΟΓΑ, που είναι μεγαλύτερη. Με τη νέα διάταξη, κρατούν τη βασική του ΟΓΑ και θα πάρουν και την επικουρική του ΤΕΑΠΥΚ, όπως ισχύει με τους αρτοποιούς των περιοχών που λόγω πληθυσμιακών κριτηρίων ασφαλίστηκαν για κύρια σύνταξη στον ΟΓΑ.

ΑΣΦΑΛΙΣΜΕΝΟΙ ΚΑΙ συνταξιούχοι του ΕΦΚΑ οι οποίοι είναι ιδιοκτήτες τουριστικών καταλυμάτων σε ολόκληρη την επικράτεια, δυναμικότητας έως και δέκα (10) δωματίων, και οι οποίοι για τη δραστηριότητα των τουριστικών καταλυμάτων έχουν υπαχθεί από 1ης.1.2017 κατόπιστα στην ασφάλιση του πρώην ΟΓΑ, βάσει βεβαίωσης εξαίρεσης που χορηγήθηκε από τον ΟΑΕΕ, εξακολουθούν να υπάγονται στην ασφάλιση ΟΓΑ μέχρι τη λήξη της χορηγηθείσας απαλλαγής και πάντως όχι πέραν της 31.12.2023. Από 1ης.1.2024 θα ασφαλίζονται με εισφορές ελεύθερων επαγγελματιών.

ΧΑΜΕΝΟΙ

Επίδομα, εισφορές



στον ΟΓΑ. Αίτηση θα μπορούν να υποβάλουν στο 67ο έτος εφόσον έχουν πληρώσει 20 χρόνια ασφάλισης. Προβλέπεται άρση τραπεζικού απορρήτου και αν οι καταθέσεις τους είναι πάνω από 12.000 ευρώ, η αίτηση θα απορρίπτεται. Το άλλο 60% της σύνταξης θα συμπληφίζεται με τις οφειλές και όταν το χρέος φτάσει στις 20.000 ευρώ για ΟΑΕΕ ή 6.000 ευρώ για ΟΓΑ, τότε θα δίδεται όλη η σύνταξη και θα παρακρατείται η υπόλοιπη οφειλή σε 60 δόσεις.

3 Καθιερώνεται η 15ετία ως ελάχιστος απαιτούμενος χρόνος ασφάλισης για την έκδοση επικουρικής σύνταξης από όλα τα Ταμεία και με διαδοχική ασφάλιση, με αυστηρό χρονοδιάγραμμα έκδοσης των επικουρικών εντός 3 μηνών μετά την απονομή κύριας σύνταξης (fast track).

4 Επαναχορηγούνται συντάξεις για τέκνα θανόντων που είχαν διακοπεί είτε γιατί είχαν κλείσει το 18ο έτος της ηλικίας τους χωρίς να σπουδάζουν είτε επειδή, παρότι σπουδάζουν, δεν προσκόμιζαν κάθε χρόνο βεβαίωση

ώστε να παίρνουν τη σύνταξη ως το 24ο έτος.

5 Χορηγείται επικουρική σύνταξη από το πρώην ΤΕΑΠΥΚ σε ετεροεπαγγελματίες πρατηρίουχους υγρών καυσιμών οι οποίοι λόγω πληθυσμιακών κριτηρίων (χωριά ως 3.000 κατοίκους) συνταξιοδοτούνται από τον ΟΓΑ. Η διάταξη αναφέρει ότι δικαιούνται την επικουρική από τη στιγμή που έχουν πληρώσει εισφορές στο ΤΕΑΠΥΚ. Η διάταξη εφαρμόζεται και για τους συνταξιούχους των οποίων η σύνταξη ΤΕΑΠΥΚ αναστάλη λόγω συνταξιοδοτήσεώς τους από τον ΟΓΑ. Ανάλογη διάταξη ισχύει και για το επικουρικό των αρτοποιών, που επίσης συνταξιοδοτούνται από τον ΟΓΑ.

6 Αυξάνεται σε 6 αντί 5 έτη το χρονικό όριο για τα 100 έσοδα ανά έτος που απαιτούνται στη μειωμένη σύνταξη. Η διάταξη ισχύει για τους ασφαλισμένους προ της 1ης.1.1993, που λόγω της πανδημίας δεν συμπλήρωσαν το 2020 τα 100 έσοδα για να υποβάλουν αίτηση συνταξιοδότησης

για τη λήψη μειωμένης σύνταξης. Για παράδειγμα, παλιός ασφαλισμένος 62 ετών για να λάβει μειωμένη σύνταξη τον 11ο/2023 χρειάζεται συνολικά 4.500 ημέρες ασφάλισης, εκ των οποίων οι 100 ημέρες κατ' έτος την τελευταία πενταετία, δηλαδή τα έτη 2023, 2022, 2021, 2020, 2019.

Αν, λόγω Covid-19, δεν συμπληρώσει τις 100 ημέρες το 2020 και δεν έχει επιδοτούμενη ανεργία ΟΑΕΔ για να τις συμπληρώσει. Με τη νέα διάταξη θα αναζητηθούν οι 100 ημέρες που λείπουν το 2020 στα έτη 2023, 2022, 2021, 2019, 2018. Αντίστοιχα, με αίτηση το 2024, θα αναζητηθούν τα 100 έσοδα στα έτη 2024, 2023, 2022, 2021 και 2019.

7 Χορηγείται εφάπαξ στους κληρικούς πριν τη σύνταξη. Οι κληρικοί μπορούν να αιτηθούν την καταβολή εφάπαξ εφόσον έχουν συμπληρώσει το 70ο έτος της ηλικίας τους. Όσοι λάβουν την εφάπαξ παροχή δεν δικαιούνται συμπληρωματικό ποσό και απαλλάσσονται της παρακράτησης και καταβολής ασφαλιστικών εισφορών για τον κλάδο εφάπαξ. ■

E&A

ΠΟΙΑ ΕΠΙΔΟΜΑΤΑ εξαιρούνται από την προπληρωμένη κάρτα;

ΤΑ ΕΠΙΔΟΜΑΤΑ που θα εξακολουθήσουν να πληρώνονται στο 100% με τη χρήση μετρητών είναι τα αναπηρικά, των αμογενών προσφύγων, το επίδομα στέγασης, η εισοδηματική ενίσχυση οικογενειών ορεινών και μειονεκτικών περιοχών, τα έσοδα κηδείας σε περίπτωση θανάτου ανασφάλιστου υπερχρήσιμου, το επίδομα στεγαστικής συνδρομής σε ανασφάλιστους υπερχρήσιμους, οι ενισχύσεις για πυρκαγιές και πλημμύρες σε τέκνα θανόντων εξαιτίας αυτών των καταστροφών, το επίδομα λόγω αφερεγγυότητας εργοδότη, το επίδομα διαθεσιμότητας, οι έκτακτες οικονομικές ενισχύσεις που καταβάλλει η ΔΥΠΑ, καθώς και τα άτομα με οπτική αναπηρία σε ποσοστό άνω του ογδόντα τοις εκατό (80%).



ΡΩΤΑΤΕ, ΑΠΑΝΤΑΜΕ

«Ο δικός σας σύμβουλος ασφάλισης» με τον «Ε.Τ.»

Το ένθετο του Ελευθερού Τύπου «Ασφάλιση και Συντάξεις» εγκαινιάζει μόνιμο διάλογο επικοινωνίας με τους αναγνώστες της έντυπης έκδοσης, με έξιπνες επιλογές για τα όρια ηλικίας και τα ποσά σύνταξης. Στείλτε τις ερωτήσεις σας καθημερινά στο www.asfalisi@e-typos.com με αρχικά -ή ονοματεπώνυμο, αν το επιθυμείτε- και δείτε δωρεάν τις απαντήσεις από τον «δικό σας σύμβουλο ασφάλισης» στα επόμενα τεύχη.

ΤΟ ΔΙΚΗΓΟΡΙΚΟ ΓΡΑΦΕΙΟ
«ΜΑΡΓΑΡΙΤΑ Γ. ΚΑΡΔΑΡΗ»
ΣΑΣ ΔΙΝΕΙ ΕΓΚΥΡΕΣ
ΑΠΑΝΤΗΣΕΙΣ
ΓΙΑ ΤΟ ΑΣΦΑΛΙΣΤΙΚΟ

ΜΠΟΡΩ ΝΑ ΠΑΡΩ ΚΑΠΟΙΟ ΕΠΙΔΟΜΑ ΓΙΑ ΛΟΓΟΥΣ ΥΓΕΙΑΣ;

ΛΑΜΒΑΝΩ ΣΥΝΤΑΞΗ αναπηρίας από το ΙΚΑ. Το τελευταίο χρονικό διάστημα η κατάσταση της υγείας μου έχει επιβαρυνθεί και χρειάζομαι βοήθεια στην καθημερινότητά μου. Θα μπορούσα να πάρω κάποιο επίδομα και με ποιον τρόπο; Νίκος από Συλλοκαστρο

ΑΠ.: Εάν η επιτροπή του ΚΕΠΑ γνωματεύσει ότι δικαιούστε το επίδομα συμπάρτασης ετέρου προσώπου ή απολυτό αναπηρίας, όπως λέγεται, τότε θα πάρετε προσαύξηση στη σύνταξή σας κατά 50%. Πρέπει αρχικά να κάνετε ηλεκτρονική αίτηση στα ΚΕΠΑ και αφού βγει απόφαση, μέσα σε 4 μήνες πρέπει να κάνετε τη σχετική αίτηση στον ΕΦΚΑ.

ΔΙΚΑΙΟΥΜΑΙ ΜΕΙΩΜΕΝΗ ΑΠΟ ΤΟΝ ΟΓΑ;

ΕΙΜΑΙ 65 χρόνων, έχω ασφαλιστεί 2 χρόνια στο ΙΚΑ και στη συνέχεια 13 χρόνια στον ΟΓΑ. Μπορώ να πάρω μειωμένη σύνταξη; Μαρία από Γαλάτσι

ΑΠ.: Θα πρέπει να συμπληρώσετε το 67ο έτος της ηλικίας σας, ο ΟΓΑ δεν δίνει μειωμένες συντάξεις παρά μόνο πλήρεις στα 67.

ΠΟΙΑ ΑΠΟ ΤΙΣ ΔΥΟ ΣΥΝΤΑΞΕΙΣ ΜΕΙΩΝΕΤΑΙ;

ΛΑΜΒΑΝΩ ΣΥΝΤΑΞΗ δική μου από το ΙΚΑ και πριν από 3 μήνες πέθανε ο σύζυγός μου και πήρα τη δική του σύνταξη από τον ΟΑΕΕ. Γνωρίζω ότι μετά από μία ζετία μία από τις 2 συντάξεις πρέπει να μειωθεί. Μπορώ να ζητήσω τη μείωση από τη δική μου σύνταξη; Ελένη από Καλλιθέα

ΑΠ.: Για θανάτους μετά τις 13/5/2016 δεν μπορούμε να κάνουμε επιλογή, δεδομένου ότι η μείωση γίνεται υποχρεωτικά από τη σύνταξη λόγω θανάτου. Πάντως, σε κάθε περίπτωση, η σύνταξη λόγω θανάτου δεν μπορεί να είναι μετά την ζετία κάτω από 360 €.

ΠΩΣ ΕΞΑΓΟΡΑΖΕΤΑΙ Η ΘΗΤΕΙΑ;

ΘΑ ΗΘΕΛΑ να σας ρωτήσω πόσους μήνες από τη στρατιωτική μου θητεία μπορώ να εξαγοράσω και αν μετράνε για 25 ή 30 ημέρες. Λευτέρης από Αθήνα

ΑΠ.: Μπορείτε να εξαγοράσετε όσους μήνες υπηρέτησατε και αν θα πάρετε σύνταξη από τον ΙΚΑ οι μήνες μετράνε για 30 ημέρες, ενώ σε όλα τα άλλα Ταμεία για 25.

ΠΩΣ ΘΑ ΕΞΟΦΛΗΣΩ ΤΑ ΠΛΑΣΜΑΤΙΚΑ;

ΕΙΜΑΙ ΕΛΕΥΘΕΡΟΣ επαγγελματίας και επιθυμώ να εξαγοράσω 3 πλασματικά χρόνια για να συμπληρώσω τα 40 έτη. Με ποιον τρόπο μπορώ να εξοφλήσω τα πλασματικά χρόνια; Έχω κάποια

Η προσαύξηση στην παράλληλη ασφάλιση

Η παράλληλη ασφάλιση δεν είναι ακόμη ξεκάθαρη για πολλούς συνταξιούχους, καθώς πιστεύουν ότι δικαιούνται προσαύξηση στη σύνταξη είτε αποχώρησαν πριν το Νόμο Κατρούγκαλου είτε μετά.

Στο ένθετο «Ασφάλιση και Συντάξεις» φθάνουν πολλά ερωτήματα σχετικά με τις προσαυξήσεις και τι ισχύει στην παράλληλη ασφάλιση.

Με αφορμή ένα από αυτά, επιχειρούμε να δώσουμε σήμερα μία καθαρή απάντηση για το τι ισχύει και ποιοι δικαιούνται προσαύξηση από τα χρόνια παράλληλης ασφάλισης.

Η ερώτηση:

ΜΕΧΡΙ ΣΗΜΕΡΑ δεν έχω λάβει τις νόμιμες προσαυξήσεις που δικαιούμαι στις δύο (2) παράλληλες και ανεξάρτητες μεταξύ τους συντάξεις που παίρνω (από το ΤΣΜΕΔΕ για τα 46 χρόνια ασφάλισης και από το ΤΑΠΟΤΕ με 28 χρόνια).

Είμαι παλαιός συνταξιούχος (ΠΡΙΝ το 2016), έλαβα την προσαύξηση του Ν. 4387 του κ. Κατρούγκαλου, αλλά ΚΑΜΙΑ προσαύξηση του 4670 του Ν. Βρούτση (εννοώ τη διορθωτική), ούτε στη μία ούτε στην άλλη σύνταξη. Σημειώνω ότι έχω αρνητική προσωπική διαφορά (δηλαδή η παλιά σύνταξη είναι μικρότερη από την επανυπολογισμένη και λαμβάνω αύξηση). Το ερώτημά μου είναι, πρώτον, αν δικαιούμαι προσαύξηση στην παράλληλη σύνταξη του ΟΤΕ και, δεύτερον, πότε θα γίνει ο επανυπολογισμός με το Νόμο Βρούτση στη σύνταξη του ΤΣΜΕΔΕ. Ευχαριστώ Παύλος Ιορδανίδης

Η απάντηση:

ΔΙΚΑΙΟΥΘΕ επανυπολογισμό στη σύνταξη ΤΣΜΕΔΕ από το Νόμο Βρούτση που προβλέπει βελτιωμένα ποσοστά αναπλήρωσης για όσους έχουν πάνω από 30 έτη ασφάλισης. Η αρνητική προσωπική διαφορά που λαμβάνετε ήδη από τον πρώτο επανυπολογισμό δεν θα επηρεαστεί, επειδή τα 46 χρόνια του Νόμου Βρούτση δίνουν σχεδόν τα ίδια ποσοστά αναπλήρωσης με το Νόμο Κατρούγκαλου (53% έναντι 54,8%).

Πέραν του επανυπολογισμού σας, δεν δικαιούσθε άλλη προσαύξηση, διότι ως παλιός συνταξιούχος προ του Μαΐου του 2016 δεν προβλέπεται προσαύξηση για τα παράλληλα χρόνια ασφάλισης. Αντιθέτως, η προσαύξηση για παράλληλη ασφάλιση προβλέπεται για όσους αποχωρούν μετά τον Μάιο του 2016 (νέοι συνταξιούχοι) για τα χρόνια της παράλληλης ασφάλισής τους ως το 2016. Δηλαδή ασφαλισμένος με 35 έτη στο σύνολο, εκ των οποίων τα 15 χρόνια παράλληλα σε δύο Ταμεία ως το 2016, θα πάρετε μία σύνταξη από το Ταμείο που έχει την 35ετία και προσαύξηση σύνταξης για τα 15 έτη ως το 2016.

Στην περίπτωση, δε, που ο συνταξιούχος είναι παλιός πριν το 2016, αλλά είχε ασφαλιστεί παράλληλα για 16 χρόνια τουλάχιστον, τότε θα πάρετε δεύτερη ανταποδοτική σύνταξη και όχι προσαύξηση στην ηλικία των 67 ετών.

ΚΩΣΤΑΣ ΚΑΤΙΚΟΣ

έκπτωση αν δώσω όλα τα χρήματα μαζί; Ηρακλής από Παλαιό Φάληρο

ΑΠ.: Το κόστος για κάθε μήνα εξαγοράς στους ελεύθερους επαγγελματίες είναι ανάλογο με την ασφαλιστική κατηγορία την οποία έχουν επιλέξει και ίσο με το ποσό του κλάδου σύνταξης της κατηγορίας αυτής. Μπορείτε να καταβάλετε τα χρήματα με παρακράτηση από τη σύνταξη σε 60 δόσεις ή ΕΦΑΠΑΞ και με έκπτωση 2% για κάθε δώδεκα μήνες εξαγοράς.

ΜΕ ΠΟΣΑ ΟΙΚΟΔΟΜΙΚΑ ΕΝΣΗΜΑ ΒΓΑΙΝΩ ΣΤΑ 60;

ΕΙΜΑΙ ΟΙΚΟΔΟΜΟΣ, δουλεύω από το 1986 και έχω 4.100 ένσημα, όλα οικοδομικά. Μπορώ να πάρω σύνταξη στα 60 εξαγοράζοντας στρατό για να τα κάνω 4.500; Ηλίας από Ζάκυνθο

ΑΠ.: Για να πάρετε σύνταξη στα 60 πρέπει τα οικοδομικά ένσημα να είναι όλα 4.500 και δεν μπορείτε να τα συμπληρώσετε με στρατό. Ή θα εργαστείτε με οικοδομικά ένσημα για να συμπληρώσετε τα 4.500 ή θα περιμένετε να φτάσετε τα 62 και να συνταξιοδοτηθείτε με τις διατάξεις των βαρέων, και να εξαγοράσετε το στρατό σας για να γίνουν 4.500 στο σύνολο.

ΜΠΟΡΩ ΝΑ ΠΑΡΩ ΜΕΙΩΜΕΝΗ ΩΣ ΚΑΘΗΓΗΤΡΙΑ;

ΕΙΜΑΙ ΣΗΜΕΡΑ 56 ετών, καθηγήτρια και είχα 25ετία στο 2011. Μπορώ να πάρω μειωμένη σύνταξη από το Δημόσιο; Μαρία από Νάξο

ΑΠ.: Δεν μπορείτε να πάρετε μειωμένη σύνταξη από το Δημόσιο γιατί δεν συμπληρώσατε το 56ο ηλικιακό έτος μέχρι 31/12/2022. Μεταφέρατε για τη μειωμένη στα 62. Μπορείτε, αν έχετε παιδιά, να κάνετε εξαγορά και να συμπληρώσετε 25ετία στο 2010 και να αποχωρήσετε άμεσα.

ΔΙΚΑΙΟΥΜΑΙ ΕΠΙΔΟΜΑ ΑΠΟΛΥΤΟΥ ΑΝΑΠΗΡΙΑΣ ΚΑΙ ΤΟ ΕΞΩΔΡΥΜΑΤΙΚΟ; ΠΕΡΑΣΑ ΑΠΟ την επιτροπή των ΚΕΠΑ και χθες παρέλαβα την απόφαση στην οποία αναγράφεται ότι δικαιούμαι και εξωδρυματικό επίδομα και επίδομα συμπάρτασης ετέρου προσώπου. Μπορείτε να μου εξηγήσετε τι δικαιούμαι εφόσον υποβάλω αίτηση για σύνταξη αναπηρίας στο ΕΦΚΑ; Κάτια από Άγιο Στέφανο

ΑΠ.: Εάν η επιτροπή του ΚΕΠΑ έχει γνωματεύσει ότι δικαιούστε το επίδομα συμπάρτασης ετέρου προσώπου ή απολυτό αναπηρίας, όπως λέγεται, αλλά και το εξωδρυματικό, τότε θα πάρετε μόνο το εξωδρυματικό και όχι την προσαύξηση στη σύνταξή σας κατά 50%, επειδή το πρώτο είναι μεγαλύτερο ποσό. Από και και πέρα δικαιούστε και σύνταξη αναπηρίας δίχως καμία μείωση, εφόσον έχετε ποσοστό αναπηρίας 80% και πάνω.



**ΕΤΗΣΙΕΣ
ΕΙΣΦΟΡΕΣ ΩΣ
15.000 ΚΑΙ
ΣΥΝΤΕΛΕΣΤΕΣ
ΦΟΡΟΛΟΓΗΣΗΣ
ΑΠΟ 2,5% ΩΣ 20%**

ΚΩΣΤΑΣ ΚΑΤΙΚΟΣ
kkatikos@e-typos.com

Σύνταξη με 20ετία από 55 ετών στα επαγγελματικά ταμεία

Σύνταξεις από την ηλικία των 55 ετών θα παίρνουν οι νέοι ασφαλισμένοι από τα Ταμεία Επαγγελματικής Ασφάλισης (TEA) εφόσον συμπληρώσουν μία 20ετία με εισφορές. Το δικαίωμα συνταξιοδότησης θα μπορούν να το ασκήσουν και αργότερα αυξάνοντας έτσι το μερίδιο σύνταξης από τα εν λόγω Ταμεία.

Η λειτουργία των TEA -που είναι ο κορμός των διατάξεων του νέου ασφαλιστικού νομοσχεδίου- μπαίνει σε νέες βάσεις καθώς ενσωματώνεται στην εθνική νομοθεσία η οδηγία 2016/2341 που διέπει τα συστήματα επαγγελματικής ασφάλισης στην Ευρωπαϊκή Ένωση.

Στο ελληνικό ασφαλιστικό σύστημα λειτουργούν ήδη 29 TEA με περίπου 64.000 ασφαλισμένους.

Τα TEA θα δίνουν συμπλήρωμα σύνταξης που ανάλογα με το ύψος των εισφορών και των αποδόσεων τους μπορεί να φτάνει και στο 20% της κύριας σύνταξης.

Οι συνταξιοδοτικές παροχές καταβάλλονται εφάπαξ ή σε μηνιαία βάση ή με συνδυασμό εφάπαξ και σύνταξης. Όταν οι παροχές καταβάλλονται εφάπαξ θα φορολογούνται με συντελεστή 5% ως 20%. Όταν καταβάλλονται ως μηνιαία σύνταξη θα έχουν φόρο 2,5% ως 15%.

Οι συντελεστές φορολόγησης είναι χαμηλοί για πολλά έτη ασφάλισης και υψηλοί όσο λιγότερα είναι τα έτη.

Η φορολόγηση ισχύει και για τους υφιστάμενους ασφαλισμένους των TEA. Η εποπτεία τους θα ασκείται από την Τράπεζα της Ελλάδος, ενώ η βιωσιμότητά τους θα πιστοποιείται από ανεξάρτητη αναλογιστική μελέτη.

Στα διατάξεις του ασφαλιστικού νομοσχεδίου υπάρχει πρόβλεψη ακόμη και για αναστολή καταβολής των παροχών τους, αν δεν εξοφλείται η βιωσιμότητά τους.

Οι βασικότερες διατάξεις του νομοσχεδίου για τα TEA που αποκαλύπτει το ένθετο «Ασφάλιση και Σύνταξεις» προβλέπουν:

1 Για την ίδρυσή τους απαιτούνται τουλάχιστον 100 άτομα, εκ των οποίων 20 ως ιδρυτικά μέλη και 80 τουλάχιστον ασφαλισμένοι. Η ίδρυσή τους θα μπορεί να γίνεται από πολλούς εργοδότες ομοειδών ή και



διαφορετικών κλάδων.

2 Το Διοικητικό Συμβούλιο κάθε TEA οφείλει να προβαίνει σε όλες τις νόμιμες πράξεις και να λαμβάνει όλα τα νόμιμα μέτρα προς είσπραξη των καθυστερημένων εισφορών.

3 Τα TEA προβλέπουν στο καταστατικό τους ως ελάχιστες προϋποθέσεις λήψης της συνταξιοδοτικής παροχής:

α) τη συνταξιοδότηση από τον κύριο φορέα ασφάλισης

β) την ηλικία των 62, ανεξάρτητα από το χρόνο ασφάλισης στο TEA, όπως το ελάχιστο αυτό ηλικιακό όριο διαμορφώνεται κάθε φορά για τη λήψη πλήρους σύνταξης από τον κύριο φορέα ασφάλισης, και

γ) την ηλικία των 55 ετών με τουλάχιστον 20 έτη ασφάλισης στο TEA ή ανεξάρτητα από το χρόνο ασφάλισης σε περίπτωση που η εργασιακή

σχέση τερματίζεται χωρίς τη βούληση του εργαζομένου ή λόγω της συμμετοχής του σε πρόγραμμα εθελουσίας εξόδου.

Μπορούν όμως να προβλέπουν στο καταστατικό τους αυστηρότερες από τις ως άνω προϋποθέσεις λήψης της συνταξιοδοτικής παροχής.

4 Ασφαλισμένοι που συμπληρώνουν την ηλικία των 62 ετών ή των 55 ετών με τουλάχιστον 20 έτη ασφάλισης στο TEA και συνεχίζουν να απασχολούνται δύναται, σε περίπτωση προγραμμάτων συνταξιοδοτικών παροχών, να λάβουν, κατόπιν αιτήσεώς τους, ως προκαταβολή το ήμισυ (50%) της αξίας του λογαριασμού τους κατά το χρόνο υποβολής της αίτησης.

5 Πρόωρη λήψη συνταξιοδοτικής παροχής δύναται να προβλεπεται από το καταστατικό του TEA ή

και τους όρους του προγράμματος συνταξιοδοτικών παροχών, εφόσον έχουν διανυθεί τουλάχιστον 15 έτη ασφάλισης και δεν συντρέχουν οι προϋποθέσεις λήψης προκαταβολής.

6 Τα TEA επιτρέπεται να δραστηριοποιούνται δισυνοριακά, δηλαδή να παρέχουν συνταξιοδοτικά προγράμματα σε ασφαλισμένους εκτός Ελλάδας, καθώς και να δέχονται χρηματοδότηση από επιχειρήσεις εγκατεστημένες σε άλλο ή άλλα κράτη- μέλη. Αντίστοιχα επιτρέπεται να παρέχουν προγράμματα επαγγελματικής ασφάλισης ξένα TEA, τα λεγόμενα Ιδρύματα Επαγγελματικών Συνταξιοδοτικών Παροχών (ΙΣΕΠ), με σχετική άδεια από την Τράπεζα της Ελλάδος.

7 Μεταξύ TEA και ΙΣΕΠ επιτρέπεται η μεταβίβαση υποχρεώσεων

προγράμματος συνταξιοδοτικών παροχών και άλλων δεσμεύσεων και δικαιωμάτων, καθώς και των αντίστοιχων στοιχείων ενεργητικού.

8 Τα TEA διαθέτουν σε συνεχή βάση περιουσιακά στοιχεία κατάλληλα και επαρκή για την κάλυψη των τεχνικών προβλέψεων που απαιτούνται για το σύνολο των προγραμμάτων συνταξιοδοτικών παροχών τους.

9 Όταν το TEA δεν διαθέτει επαρκή περιουσιακά στοιχεία προς κάλυψη των τεχνικών προβλέψεων, καταρτίζει υλοποίησης σχέδιο ανάκαμψης.

10 Ως μέτρα εξυγίανσης νοούνται τα μέτρα τα οποία έχουν σκοπό να αποκαταστήσουν τη χρηματοοικονομική κατάσταση του TEA και τα οποία είναι δυνατόν να θίξουν προϋπάρχοντα δικαιώματα μελών ή και δικαιούχων. Ως μέτρα εξυγίανσης νοούνται μεταξύ άλλων ο τερματισμός ενός ή περισσότερων προγραμμάτων συνταξιοδοτικών παροχών, η αναστολή δραστηριοτήτων, η υποχρεωτική μεταβίβαση προγραμμάτων συνταξιοδοτικών παροχών σε άλλο TEA και η αναστολή πληρωμών.

11 Προβλέπεται η επένδυση των εισφορών και των ακινήτων με το πλαίσιο κανόνων της Τράπεζας της Ελλάδος. Επιπρόσθετα μπορούν να επενδύουν μέχρι 70% του ενεργητικού σε μετοχές, διαπραγματεύσιμα χρεόγραφα εξομοιούμενα προς μετοχές και σε εταιρικά ομόλογα. Η ΤΤΕ δύναται να επιβάλει χαμηλότερο όριο, πάντως όχι χαμηλότερο του 35%. ■

ΟΡΙΟ ΕΤΗΣΙΩΝ ΕΙΣΦΟΡΩΝ 15.000 ΚΑΙ ΣΥΝΤΕΛΕΣΤΕΣ ΦΟΡΟΛΟΓΗΣΗΣ ΑΠΟ 2,5% ΩΣ 20%

ΑΠΟ 1ης/1/2024 οι ασφαλιστικές εισφορές που καταβάλλουν ο εργαζόμενος και ο εργοδότης υπέρ των Ταμείων Επαγγελματικής Ασφάλισης δεν επιτρέπεται να υπερβαίνουν ετησίως και σωρευτικά είτε το 20% του ακαθάριστου εισοδήματος του εργαζομένου από μισθωτή εργασία είτε το ποσό των 15.000 ευρώ, αναπροσαρμοζόμενο κατ' έτος βάσει του Δείκτη Τιμών Καταναλωτή.

Για συνταξιοδοτικές παροχές που καταβάλλονται από Ταμεία Επαγγελματικής Ασφάλισης που αντιστοιχούν σε έως 5 έτη ασφάλισης, επιβάλλεται φορολογική κράτηση 10% εφόσον καταβάλλονται περιοδικά και 20% εφόσον καταβάλλονται εφάπαξ. Για παροχές που αντιστοιχούν σε 6 έως 15 έτη ασφάλισης, ο φόρος είναι 7,5% και 15% αντίστοιχα.

Για παροχές που αντιστοιχούν σε 16 έως 25 έτη ασφάλισης, ο φόρος είναι 5% και 10%

αντίστοιχα και για παροχές που αντιστοιχούν σε 26 και περισσότερα έτη ασφάλισης ο φόρος είναι 2,5% εφόσον καταβάλλονται περιοδικά ως σύνταξη και 5% εφόσον καταβάλλονται εφάπαξ.

Οι συντελεστές των ανωτέρω περιπτώσεων προσαυξάνονται κατά πενήντα τοις εκατό (50%) σε περίπτωση είσπραξης από τον δικαιούχο ποσού πρόωρης ρευστοποίησης του ατομικού του λογαριασμού.

8. ΣΤΑ 68 ΕΤΗ ΑΥΞΑΝΕΤΑΙ ΤΟ ΟΡΙΟ ΣΥΝΤΑΞΙΟΔΟΤΗΣΕΩΣ ΤΟ 2026

Μέσο: ΕΣΤΙΑ

Ημ. Έκδοσης: . . . 13/11/2023 Ημ. Αποδελτίωσης: . . . 13/11/2023

Σελίδα: 1



ΜΙΚΡΟΤΕΡΕΣ ΚΑΤΑ ΤΙ ΟΙ ΑΥΞΗΣΕΙΣ ΣΤΙΣ ΣΥΝΤΑΞΕΙΣ ΤΟ 2024 ΣΥΓΚΡΙΤΙΚΩΣ ΜΕ ΤΙΣ ΕΞΑΓΓΕΛΙΕΣ

Στά 68 έτη αυξάνεται τό όριο συνταξιοδότησεως τό 2026

Τί απέκάλυψε ο ύφυπουργός Έργασίας κ. Πάνος Τσακλόγλου απαντώντας σε ερώτηση του διευθυντού της «Εστίας» στην έκπομπή της Φαίης Μαυραγάνη – Η ΝΔ θά εφαρμόσει πλήρως τόν νόμο Κατρούγκαλου γιά αναπροσαρμογές μέ βάση τά νέα προσδόκια επιβιώσεως

«ΠΑΡΑΘΥΡΟ» γιά αύξηση τών όριων ηλικίας συνταξιοδότησεως και νέες παρεμβάσεις στό ασφαλίστικο καθεστώς μετά τό 2026 άνοιξε ο ύφυπουργός Κοινωνικών Ασφαλίσεων Πάνος Τσακλόγλου. Απαντώντας σε ερώτηση εάν τό δημογραφικό δημιουργήσει καινούργια ζητήματα γιά τό ασφαλίστικο σύστημα τής χώρας, τήν όποία έθεσε ο διευθυντής τής «Εστίας» στην έκπομπή του ANTI «Στούντιο μέ Θέα» μέ τήν Φαίη Μαυραγάνη, τόνισε ότι «στην επόμενη τριετία δέν θά δοίμε αύξηση

στά όρια συνταξιοδότησεως, αλλά νά μίν έχουμε άμφιβολία ότι αυτό κάποια στιγμή θά γίνει.»

«Η πρόβλεψη αυτή στηρίζεται στην διάταξη του νόμου Κατρούγκαλου, πού δέν καταργήθη, και προβλέπει ότι «τά όρια ηλικίας συνταξιοδότησεως τών ασφαλισμένων θά ανακαθορίζονται συμφώνως πρός τήν μεταβολή του προσδόκιμου ζωής του πληθυσμού τής χώρας.» Συμφώνως πρός τόν νόμο, από τήν Πρωτοχρονιά του 2024 τά όρια ηλικίας θά ανακαθορίζονται άνα τριετία, μέ



■ Ο ύφυπουργός Έργασίας κ. Πάνος Τσακλόγλου.

βάση πάντα τό προσδόκιο ζωής, πού σήμερα είναι τά 65 έτη. Ωστόσο, ή αύξηση τών όριων ηλικίας μετατίθεται γιά τήν επόμενη τριετία, άφοι, όπως εξήγησε ο κ. Τσακλόγλου, ή μείωση του προσδόκιμου όριου επιβιώσεως λόγω τής πανδημίας του κορονοϊού μετέφερε σε μελλοντικό χρόνο τήν ενεργοποίηση τής αναπροσαρμογής τών όριων ηλικίας. Στην αναλογιστική μελέτη πού συνόδευε τήν ασφαλίστική μεταρρύθμιση ανέφερετο ότι μέ βάση τήν μεταβολή στό προσδόκιο ζωής, τό όριο ηλικίας συ-

νταξιοδότησεως θά έπρεπε νά αύξηθει τό 2024 στά 68 έτη. Μέ δεδομένο ότι δέν θά γίνει καμία παρέμβαση εντός τής επόμενης τριετίας, τό επικρατέστερο σενάριο αϊτήν τήν στιγμή είναι τό γενικό όριο συνταξιοδότησεως από τά 67 γιά διαμορφωθεί στά 68 έτη – μετά μία τριετία.

Ο ύφυπουργός Κοινωνικών Ασφαλίσεων εξήγησε ότι τά συστήματα συνταξιοδότησεως στις χώρες είναι διανεμητικά, ήτοι οι εισφορές τών εργαζομένων χρηματοδοτούν

Συνέχεια στην σελ. 3

8. ΣΤΑ 68 ΕΤΗ ΑΥΞΑΝΕΤΑΙ ΤΟ ΟΡΙΟ ΣΥΝΤΑΞΙΟΔΟΤΗΣΕΩΣ ΤΟ 2026

Μέσο: ΕΣΤΙΑ

Ημ. Έκδοσης: . . . 13/11/2023 Ημ. Αποδελτίωσης: . . . 13/11/2023

Σελίδα: 3



Στά 68 έτη αυξάνεται τό όριο συνταξιοδότησεως τό 2026

Συνέχεια από την σελ. 1

τίς συντάξεις των συνταξιούχων. Όταν επιδεινώνονται δραματικά τά δημογραφικά στοιχεία, καί ένας ταχύτατα μειούμενος αριθμός εργαζομένων θά πρέπει νά καταβάλλει τίς συντάξεις ενός όλο καί μεγαλύτερου αριθμού συνταξιούχων, εφαρμόζεται ή ρύθμισις πού συνδέει τό προσδόκιμο τής επιβιώσεως μέ τό ήλικιακό όριο συνταξιοδότησεως. Σημειώνεται ότι πρίν από μερικές δεκαετίες 4-5 εργαζόμενοι αντιστοιχοῦσαν σέ κάθε συνταξιούχο, ένῳ σήμερα ή αναλογία συνταξιούχων πρὸς εργαζομένους εἶναι 1:1,7 καί ἀκόμη καί οἱ πῖο αισιόδοξες προβολές γιά τό μέλλον δέν τήν ἐκτιμοῦν σέ παρὰ νῶ από 1:2.

“Όπως προκύπτει, ή συζήτησις γιά τά όρια ήλικίας συνταξιοδότησεως θά ἀνοίξει λίαν συντόμως ἐκ νέου, λόγω τῶν δραματικῶν στοιχείων πού καταγράφονται στήν χώρα μας γύρω από τό δημογραφικό πρόβλημα. Σήμερα, στήν χώρα μας ὑπάρχουν τρεῖς ἐπιλογές:

1. Γιά πλήρη σύνταξη τό όριο ήλικίας καθορίζεται στό 62ο ἔτος τής ήλικίας (μέ 40 ἔτη ἢ 12.000 ἡμέρες ἀσφαλίσεως.)
2. Γιά πλήρη σύνταξη τό όριο ήλικίας καθορίζεται στό 67ο ἔτος (μέ 15ετία ἢ 4.500 ἡμερομίσθια ἀσφαλίσεως.)
3. Γιά μειωμένη σύνταξη τό όριο εἶναι 62 ἔτη μέ 4.500 ἡμέρες ἀσφαλίσεως.

Τίς μεγάλες ἀνατροπές στό ἀσφαλιστικό τά ἀμέσως ἐπόμενα χρόνια ἔχει φωτογραφήσει καί μελέτη τοῦ ΟΟΣΑ, μέ αἰχμή τήν περαιτέρω αὔξησις τῶν ορίων ήλικίας συνταξιοδότησεως ἀλλά καί τήν χορήγησις κινήτρων στοῦς εργαζομένους, ὥστε νά συνεχίσουν νά δουλεύουν ἀκόμη καί μετά τήν συμπλήρωσις τῶν προβλεπόμενων ἠδῆξημένων ορίων ήλικίας συνταξιοδότησεως. Ταυτοχρόνως, ὁ κ. Τσακλόγλου, ἀναφορικῶς πρὸς τό τελικό ὕψος τής ἀξίσεως τῶν συντάξεων ἀπό τήν ἀρχή τοῦ 2024 –πού ὁ Κωστής Χατζηδάκης ἔχει προσδιορίσει σέ 3,1%, ἀπέφυγε νά ἀπαντήσῃ μέ ἀκρίβεια, λέγοντας ὅτι τό ποσοστό μπορεῖ νά εἶναι καί χαμηλότερο, λόγω τής μειώσεως τοῦ πληθωρισμοῦ συγκριτικῶς μέ τό προηγούμενο διάστημα.