

Περιεχόμενα

1. ΕΣΕΙΣ ΡΩΤΑΤΕ Η ΕΙΔΙΚΟΣ ΑΠΑΝΤΑ	60+ ΕΦΗΜΕΡΙΔΑ ΣΥΝΤΑΞΙΟΥΧΩΝ 11/11/2023 σελ.10
2. ΤΑ 16 ΜΕΤΡΑ SOS ΓΙΑ ΤΑ ΤΙΜΟΛΟΓΙΑ ΡΕΥΜΑΤΟΣ	ΤΟ ΠΑΡΑΣΚΗΝΙΟ 11/11/2023 σελ.19
3. Η ΝΕΑ ΕΠΟΧΗ ΣΤΗΝ ΦΟΡΟΛΟΓΗΣΗ	ΠΑΡΑΠΟΛΙΤΙΚΑ 11/11/2023 σελ.12,13
4. ΕΡΧΟΝΤΑΙ ΔΥΟ ΚΥΜΑΤΑ ΑΛΛΑΓΩΝ ΣΤΗΝ ΑΣΦΑΛΙΣΗ	ΚΕΦΑΛΑΙΟ 11/11/2023 σελ.8

1. ΕΣΕΙΣ ΡΩΤΑΤΕ Η ΕΙΔΙΚΟΣ ΑΠΑΝΤΑ

Μέσο: 60+ ΕΦΗΜΕΡΙΔΑ ΣΥΝΤΑΞΙΟΥΧΩΝ

Ημ. Έκδοσης: . . . 11/11/2023 Ημ. Αποδελτίωσης: . . . 11/11/2023

Σελίδα: 10



Εσείς ρωτάτε, η ειδικός απαντά

Είμαι 67 ετών και διαθέτω 31 χρόνια ασφάλιση ΟΓΑ. Πότε μπορώ να λάβω πλήρη σύνταξη;

Οι προϋποθέσεις θεμελίωσης συνταξιοδοτικού δικαιώματος για εσάς είναι 15 έτη εργασίας και όριο ηλικίας το 67ο για πλήρη. Επομένως έχετε θεμελιώσει δικαίωμα συνταξιοδότησης και μπορείτε να προχωρήσετε στην κατάθεση της σχετικής αίτησης.



Της Μάρλεν Ασημακοπούλου *

σημα ανά έτος την τελευταία 5ετία πριν την κατάθεση της αίτησης συνταξιοδότησής σας.

Είμαι 61 ετών και διαθέτω ασφάλιση ΙΚΑ 3.190 ένησμα περίπου μέχρι και τον 7/2009 οπότε και σταμάτησα να εργάζομαι. Θα μπορέσω να λάβω σύνταξη;

Για την θεμελίωση συνταξιοδοτικού δικαιώματος απαιτούνται 4.500 ένησμα και όριο ηλικίας το 67ο για πλήρη σύνταξη. Τα υπολειπόμενα 1.310

Είμαι 58 ετών, έχω 2 τέκνα και 4 έτη σπουδών (ΑΕΙ) και διαθέτω συνολική ασφάλιση στο ΙΚΑ και Δημόσιο 34 έτη περίπου μέχρι σήμερα. Πότε θα μπορέσω να συνταξιοδοτηθώ;

Οι προϋποθέσεις θεμελίωσης συνταξιοδοτικού δικαιώματος πλήρους σύνταξης στην περίπτωση σας είναι η συμπλήρωση 40 ετών ασφάλισης και του 62ου ορίου ηλικίας. Όταν συμπληρώσετε το προαναφερόμενο όριο ηλικίας, θα διαθέτετε περίπου 38 έτη ασφάλισης, επομένως με την εξαγορά 2 ετών περίπου πλασματικού χρόνου σπουδών ή τέκνων, εφόσον διαθέτετε, θα συμπληρώσετε τα ανωτέρω έτη και θα μπορείτε να υποβάλλετε αίτηση συνταξιοδότησης. Το ποσό της εξαγοράς δύναται να παρακρατηθεί από την σύνταξη σας σε δόσεις.

Είμαι παλαιός ασφαλισμένος, 59 ετών και διαθέτω συνολική ασφάλιση στο ΙΚΑ περίπου 8.100 ένησμα μέχρι σήμερα, ενώ εξακολουθώ να εργάζομαι. Πότε θεμελιώνω δικαίωμα συνταξιοδότησης;

Οι προϋποθέσεις θεμελίωσης συνταξιοδοτικού δικαιώματος στην περίπτωση σας είναι 4.500 ημέρες ασφάλισης, τις οποίες τις έχετε συμπληρώσει ήδη, και όριο ηλικίας το 67ο για πλήρη σύνταξη ή για μειωμένη το 62ο έτος. Απαραίτητη προϋπόθεση για την χορήγηση της μειωμένης σύνταξης εκτός από τα 4.500 ένησμα είναι να διαθέτετε και 100 έ-

νήσμα ήτοι 4 ½ έτη, μπορείτε να τα συμπληρώσετε είτε με εργασία είτε με αυτασφάλιση (προαιρετική ασφάλιση). Οι προϋποθέσεις υπαγωγής ασφαλισμένου στην προαιρετική ασφάλιση είναι αθροιστικά οι εξής:

1. Να έχετε διακόψει την υποχρεωτική ασφάλισή σας στον ΕΦΚΑ.

2. Εφόσον η αίτηση υποβάλλεται εντός έτους από την τελευταία ασφάλιση, αρκούν 5 έτη ασφάλισης (1.500 ημέρες) εκ των οποίων τουλάχιστον ένα έτος (300 ημέρες) εντός της τελευταίας πενταετίας πριν την υποβολή της αίτησης. Σε κάθε άλλη περίπτωση απαιτούνται απαιτείται να έχετε πραγματοποιήσει 10 έτη στην υποχρεωτική ασφάλιση (3.000 ημέρες).

3. Να κριθείτε ικανός για εργασία σύμφωνα με γνωμάτευση της αρμόδιας Υγειονομικής Επιτροπής (ΚΕΠΑ).

4. Να μην οφείλετε ασφαλιστικές εισφορές υποχρεωτικής ασφάλισης ή σε περίπτωση ύπαρξης οφειλών αυτές να έχουν ρυθμιστεί. Θα σας προτείναμε, ωστόσο εάν υπάρχει η δυνατότητα, τα υπολειπόμενα ένησμα να τα συμπληρώσετε με εργασία.

Η Μάρλεν Ασημακοπούλου
είναι Δικηγόρος-Εργατολόγος



2. ΤΑ 16 ΜΕΤΡΑ SOS ΓΙΑ ΤΑ ΤΙΜΟΛΟΓΙΑ ΡΕΥΜΑΤΟΣ

Μέσο: ΤΟ ΠΑΡΑΣΚΗΝΙΟ

Ημ. Έκδοσης: . . . 11/11/2023 Ημ. Αποδελτίωσης: . . . 11/11/2023

Σελίδα: 19



Επίδότηση στους καταναλωτές, νέος τρόπος χρέωσης, καθώς και πρόστιμα και ποινές για όσους «κλέβουν» ρεύμα, προβλέπει το νέο «ευαγγέλιο» για τη λειτουργία της αγοράς ηλεκτρικής ενέργειας και τα τιμολόγια ρεύματος.



του Λουκά ΑΒ. Γεωργιάδη
loukas1972@gmail.com

Σύμφωνα με τα νέα δεδομένα, επέρχονται αλλαγές στα εξής 16 σημεία «SOS»:

Α. Νέα τιμολόγια

1 Εισάγεται το πράσινο τιμολόγιο. Έτσι, εκτός από τα τρία γνωστά είδη, δηλαδή το σταθερό, το κυμαινόμενο και το δυναμικό, εισάγεται και το ειδικό τιμολόγιο. Τα σταθερά (μπλε χρώμα) είναι ορισμένου χρόνου με σταθερή τιμή χρέωσης για όλη την περίοδο, τα κυμαινόμενα (με κίτρινο) συνδέονται με τις τιμές χονδρικής στο Χρηματιστήριο ενέργειας και τα δυναμικά (πορτοκαλί χρώμα) συνδέονται με την τιμολόγηση ακόμη και από ημέρα σε ημέρα, με βάση τις τιμές της αγοράς. Το ειδικό τιμολόγιο (πράσινο χρώμα) επιτρέπει τη σύγκριση με τους προμηθευτές και σε αυτό θα ενταχθούν όσοι δεν έχουν επιλέξει εντός του έτους κάποιο συγκεκριμένο είδος τιμολογίου για την 1/1/2024. Το συγκεκριμένο τιμολόγιο φαίνεται ότι συμφέρει τους καταναλωτές, ενώ ήδη στην αγορά έχουν αρχίσει τα... τηλεφώνια από τις εταιρείες, οι οποίες πιέζουν για νέα συμβόλαια με βάση τα τρία πρώτα τιμολόγια, καθώς αυτά αποφέρουν μεγαλύτερο περιθώριο κέρδους στους παρόχους.

2 Με το πράσινο τιμολόγιο, ο καταναλωτής θα γνωρίζει στις αρχές του μήνα τι πληρώνει για τον επόμενο, ενώ δεν θα μπορεί να αλλάξει η τιμή του μέσα στον μήνα. Επιπλέον, δεν θα μπαίνει στη διαδικασία να λύσει... σταυρόλεξο κάθε μήνα, για να επιλέξει κάποιο τιμολόγιο.

3 Οι καταναλωτές μπορούν να επιλέξουν οποτεδήποτε θέλουν ένα από τα τρία πρώτα τιμολόγια (σταθερό, κυμαινόμενο, δυναμικό).

4 Οι καταναλωτές μπορούν να αλλάζουν κάθε μήνα προμηθευτή, μέχρι να βρουν τον φθηνότερο.

5 Στους έντυπους ή ηλεκτρονικούς λογαριασμούς ρεύματος που θα λαμβάνουν οι καταναλωτές, θα υπάρχει πλέον και ο κωδικός γνησιότητας QR, ο οποίος θα σκανάρεται και θα διαβάζεται μέσω έξυπνου κινητού, καθώς και link, τα οποία θα παραπέμπουν στον ιστότοπο δημοσίευσης του εργαλείου σύγκρισης τιμών της Ρυθμιστικής Αρχής Αποβλήτων, Ενέργειας και Υδάτων (ΡΑΑΕΥ).

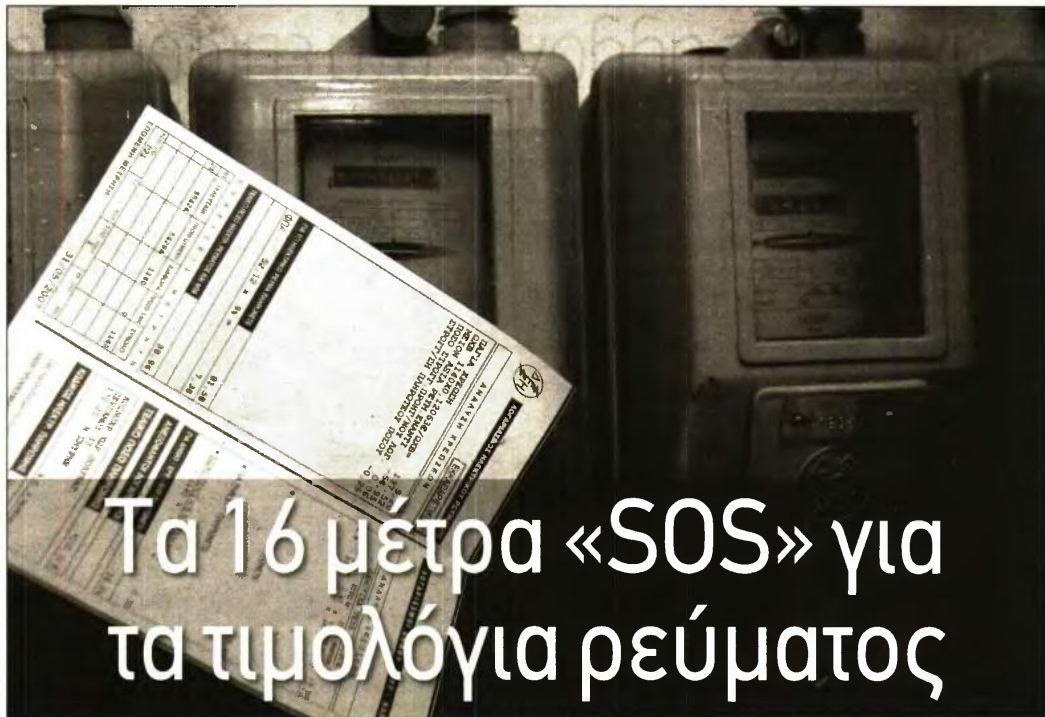

Τα 16 μέτρα «SOS» για τα τιμολόγια ρεύματος

Β. Επίδομα σε ενεργειακά ευάλωτους

1 Δικαιούχοι είναι 1,2 εκατ. νοικοκυριά με οικογενειακό εισόδημα έως 16.000 ευρώ για τον άγαμο, 24.000 ευρώ για έγγαμο ζευγάρι ή μέρη συμφώνου συμβίωσης και προσύμφων 5.000 ευρώ για κάθε εξαρτώμενο τέκνο. Επιπλέον, μπαίνει ο «κόφτης» για την ακίνητη περιουσία έως τα 200.000 ευρώ για τους άγαμους, έως 300.000 για τους έγγαμους, αλλά και ο τζίρος έως 80.000 ευρώ για φυσικά πρόσωπα που ασκούν επιχειρηματική δραστηριότητα.

2 Το ύψος της έκτακτης ενίσχυσης για κάθε

μήνα θα ανέλθει σε 60 ευρώ επί τις βαθμολογίες του κάθε οικισμού. Εκτιμάται ότι, ανά τρίμηνο, η ενίσχυση θα κυμαίνεται από 45 έως 480 ευρώ ή 15-160 ευρώ μηνιαίως.

3 Δεν λαμβάνονται υπ' όψιν τα τετραγωνικά μέτρα της κατοικίας για τους ενεργειακά ευάλωτους.

4 Το επίδομα ρεύματος θα δοθεί σε όσους δεν έχουν υποβάλει αίτηση για την καταβολή επιδόματος θέρμανσης, λόγω χρήσης πετρελαίου, φυσικού αερίου ή άλλων μορφών θέρμανσης.

5 Οι αιτήσεις για το επίδομα ρεύματος θα γίνονται μέσω της πλατφόρμας «myθέρμανση»

- Ποιες αλλαγές έρχονται, τι συμφέρει τους καταναλωτές και πόση θα είναι η επίδότηση
- Στο στόχαστρο και όσοι «κλέβουν» ρεύμα

της ΑΑΔΕ, στην οποία θα υποβάλλονται αιτήσεις για ένταξη στο Μητρώο της έκτακτης ενίσχυσης.

6 Στην αίτηση αναγράφονται ο ΑΦΜ του αιτούντος που πρέπει να είναι υπόχρεος φορολογικής δήλωσης, το ονοματεπώνυμο του, ο αριθμός των εξαρτώμενων τέκνων, ο αριθμός παροχής, η διεύθυνση, ο ταχυδρομικός κώδικας και στοιχεία επικοινωνίας (σταθερό ή κινητό τηλέφωνο, e-mail).

7 Η έκπτωση θα εφαρμοστεί στους λογαριασμούς ηλεκτρικής ενέργειας (έναντι ή εκκαθαριστικό) που αφορούν την περίοδο από 1/1 έως 31/3/2024.

8 Ο δικαιούχος-καταναλωτής ρεύματος θα πρέπει να καταχωρεί στην πλατφόρμα τα απαιτούμενα στοιχεία των λογαριασμών ρεύματος (ΑΦΜ και επωνυμία παρόχου, ΑΦΜ δικαιοχού, αριθμός παροχής, συνολικό ποσό πληρωμής). Η υποβολή των στοιχείων δαπάνης για ηλεκτρικό ρεύμα κατά την περίοδο επίδοσης μπορεί να γίνει σταδιακά.

Γ. Ποινές για ρευματοκλοπή και «μπαταχτσίδες»

1 Το 2024 θα συνεχιστούν οι στοχευμένες επιδοτήσεις στους λογαριασμούς ηλεκτρικής ενέργειας των δικαιούχων του Κοινωνικού Οικιακού Τιμολογίου, ενώ αναμένεται να διευρυνθούν τα εισοδηματικά κριτήρια ένταξης και θα καταργηθεί το κριτήριο της κατοχής περιουσίας.

2 Επιβάλλονται βαριά χρηματικά πρόστιμα για όσους αποκαλύπτεται ότι διαπράττουν ρευματοκλοπή, τα οποία θα «ανεβαίνουν» αυτομάτως στο ΑΦΜ του παραβάτη και θα είναι απαισιόδοξα, με βάση το πλαίσιο που διέπει τις ληξιαρχικές οφειλές. Οι ετήσιες απώλειες εσόδων ανέρχονται σε 400 εκατ. ή 4,8% της συνολικής αγοράς και λόγω της σοβαρότητας του προβλήματος, εκτός από τα πρόστιμα, θα διώκεται ποινικά ο παραβάτης, ενώ για τους ηλεκτρολόγους ή τις εταιρείες που συμμετέχουν στο... έγκλημα θα επιβάλλεται προσωρινή ή οριστική αναστολή λειτουργίας. Επιπλέον, θα απαιτείται νέα υπεύθυνη δήλωση από τον εγκαταστάτη για αλλαγή φορέα επίθεσης στην ίδια παροχή.

3 Ως «μπαταχτσίδες» στους λογαριασμούς ρεύματος χαρακτηρίζεται όποιος έχει προβεί συστηματικά σε αλλαγή τουλάχιστον δύο προμηθευτών ενέργειας εντός πενταετίας, αρχής γενομένης από την 1/1/2020. Ο κακοπληρωτής δεν θα μπορεί να αλλάξει προμηθευτή, αν δεν εξοφλήσει την οφειλή του.

3. Η ΝΕΑ ΕΠΟΧΗ ΣΤΗΝ ΦΟΡΟΛΟΓΗΣΗ

Μέσο: ΠΑΡΑΠΟΛΙΤΙΚΑ

Ημ. Έκδοσης: . . . 11/11/2023 Ημ. Αποδελτίωσης: . . . 11/11/2023

Σελίδα: 12



ΠΟΛΙΤΙΚΗ

ΠΑΡΑΠΟΛΙΤΙΚΑ // ΣΑΒΒΑΤΟ 11.11.2023



Η ΝΕΑ ΕΠΟΧΗ ΣΤΗ ΦΟΡΟΛΟΓΗΣΗ

**ΕΚΑΤΟΝΤΑΔΕΣ ΧΙΛΙΑΔΕΣ
ΕΛΕΥΘΕΡΟΙ ΕΠΑΓΓΕΛΜΑΤΙΕΣ
ΘΑ ΠΕΡΝΟΥΝ ΠΛΕΟΝ
ΥΠΟΧΡΕΩΤΙΚΑ**

ΑΠΟ ΤΟ ΤΑΜΕΙΟ ΤΗΣ ΕΦΟΡΙΑΣ
ΑΝΑΛΥΤΙΚΑ ΠΑΡΑΔΕΙΓΜΑΤΑ ΓΙΑ ΤΟ ΠΟΣ
ΔΙΑΜΟΡΦΩΝΟΝΤΑΙ ΤΕΛΙΚΑ ΟΦΕΛΗ

Του **ΜΑΡΙΟΥ ΧΡΗΣΤΟΔΟΥΛΟΥ**
newsraper@parapolitika.gr

Τέλος εποχής για εκατοντάδες χιλιάδες ελεύθερους επαγγελματίες, οι οποίοι με το νέο σύστημα της τεκμαρτής φορολόγησης θα πρέπει να περάσουν υποχρεωτικά από το ταμείο της Εφορίας, ενώ μέχρι τώρα δεν πλήρωναν ούτε ένα ευρώ, καθώς ένας στους δύο δήλωνε μηδενικά κέρδη. Σύμφωνα με τα στοιχεία του υπουργείου Οικονομικών, από τους 500.000 αυτοαπασχολούμενους που συγκροτούν τον βασικό πυρήνα, οι 270.000 δηλώνουν «φτωκοί», για να μην πληρώσουν φόρους, ενώ οι 425.000 εμφανίζουν εισοδήματα έως 10.000 ευρώ, «πειράζοντας» τις δαπάνες. Με αυτό το κόλπο η μέση επιβάρυνση για το 85% των ελευθέρων επαγγελματιών το 2023 ήταν μόλις 217 ευρώ, όταν ένας μισθωτός με ετήσιο εισόδημα 10.000 ευρώ πληρώνει φόρο 900 ευρώ. Στα 12.300 ευρώ, που είναι το μέσο εισόδημα για 3,5 εκατομμύρια μισθωτούς, ο μέσος φόρος είναι 1.160 ευρώ.

Με το νέο φορολογικό νομοσχέδιο, που θα τεθεί σε δημόσια διαβούλευση την επόμενη εβδομάδα, οι 750.000 ελεύθεροι επαγγελματίες και αυτοαπασχολούμενοι δεν θα μπορούν σε καμία περίπτωση να εμφανίσουν στη φορολογική δήλωσή τους επομένου έτους καθαρό εισόδημα κάτω από 10.920 ευρώ, που αντιστοιχεί στον κατώτατο μισθό των 780 ευρώ στον ιδιωτικό τομέα επί 14 μήνες.

Το τεκμαρτό εισόδημα θα κλιμακώνεται ανάλογα με τα χρόνια άσκησης του επαγγέλματος (τριετίες), τον αριθμό των εργαζομένων και τον τζίρο, αλλά-

ζοντας τον λογαριασμό που καλούνται να πληρώσουν το επόμενο έτος οι ελεύθεροι επαγγελματίες. Ειδικότερα:

- Κερδισμένοι είναι 138.000 ελεύθεροι επαγγελματίες, καθώς θα έχουν κατά μέσο όρο μείωση της συνολικής επιβάρυνσης κατά 560 ευρώ ο καθένας.
- Αμετάβλητος θα είναι ο λογαριασμός της Εφορίας για 124.000
- Χαμένοι θα είναι 473.000, που θα κληθούν να πληρώσουν επιπλέον φόρο, 1.444 ευρώ κατά μέσο όρο.
- Το 36% των επαγγελματιών που πληρώνει για φόρο εισοδήματος μόλις 1 έως 1.000 ευρώ θα πληρώνει πλέον τουλάχιστον 1.427 ευρώ και το 80% των επαγγελματιών θα καταβάλλει φόρο εισοδήματος κάτω από 2.000 ευρώ.
- Το 50% των συνολικών φορολογικών εσόδων δεν θα το σκάνει πλέον το 4% των επαγγελματιών, αλλά το 12%, ενώ αντί το 40% να πληρώνει κάτω από 1.000 ευρώ φόρο, το 54% θα πληρώνει 1.000-3.000 ευρώ. Για τους περισσότερους, η επιβάρυνση θα κυμαίνεται στα 500-600 ευρώ τον χρόνο, ενώ πολλοί επαγγελματίες με μεσαία και υψηλά εισοδήματα θα έχουν όφελος λόγω της μείωσης του τέλους επιτηδεύματος κατά 25%-50% το 2024, με προοπτική την κατάργησή του από το 2025 για τα εισοδήματα του 2024.

Στελέχη του οικονομικού επιτελείου τονίζουν με έμφραση ότι στόχος των νέων ρυθμίσεων είναι η αποκάλυψη κρυφών εισοδημάτων και η δικαιότερη κατανομή των φορολογικών βαρών, με συνδρομή όλων των φορολογουμένων στα κρατικά έσοδα με βάση τη φοροδοτική τους ικανότητα, πράγμα που θα ανοίξει τον δρόμο για ελάφρυνση του φορτίου που απλώνουν παραδοσιακά οι μισθωτοί

3. Η ΝΕΑ ΕΠΟΧΗ ΣΤΗΝ ΦΟΡΟΛΟΓΗΣΗ

Μέσο: ΠΑΡΑΠΟΛΙΤΙΚΑ

Ημ. Έκδοσης: . . . 11/11/2023 Ημ. Αποδελτίωσης: . . . 11/11/2023

Σελίδα: 13

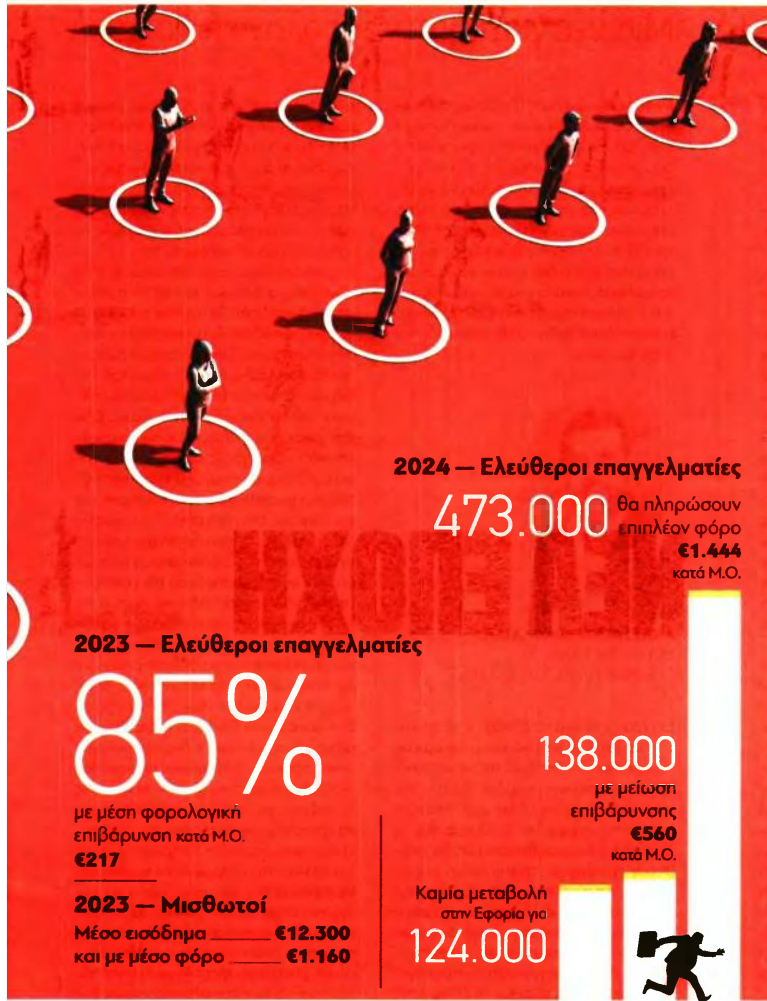

και οι συνταξιούχοι.

ΠΑΡΑΔΕΙΓΜΑΤΑ

- Νέος αυτοαπασχολούμενος με 3.000 δηλωθέν εισόδημα. Είχε 270 ευρώ φόρο και θα συνεχίσει να έχει τον ίδιο φόρο, χωρίς αλλαγή.
- Αυτοαπασχολούμενος με δηλωθέν εισόδημα 50.000 ευρώ θα έχει σταδιακά μείωση από την κατάργηση του τέλους επιτηδεύματος 650 ευρώ.
- Παλιός αυτοαπασχολούμενος με δηλωθέν εισόδημα 1.500 ευρώ είχε 135 ευρώ φόρο και 650 ευρώ τέλος. Σύνολο 785 ευρώ. Με το νέο σύστημα, το εισόδημα αυξάνεται στα 14.196 ευρώ και η επιβάρυνση κατά 1.038 ευρώ.
- Αυτοαπασχολούμενος με μηδέν δηλωθέν εισόδημα και μεγάλο τζίρο. Σήμερα πληρώνει μόνο τέλος επιτηδεύματος 650 ευρώ. Με τις προσαυξήσεις του εργοδοτικού κόστους και του μεγάλου τζίρου ανεβαίνει στα 25.833 ευρώ, με αποτέλεσμα ο φόρος να αυξηθεί κατά 4.083 ευρώ.
- Αυτοαπασχολούμενος με δηλωθέν εισόδημα 7.000 ευρώ και 200.000 τζίρο πληρώνει σήμερα 630 ευρώ φόρο και 650 ευρώ τέλος επιτηδεύματος, δηλαδή συνολικά 1.280 ευρώ. Με τα νέα τεκμήρια, το εισόδημά του αυξάνεται στα 14.196 ευρώ και λόγω του μεγάλου τζίρου προσαυξάνεται κατά 70% και διαμορφώνεται στα 24.133 ευρώ, με αποτέλεσμα να προκύπτει αύξηση της φορολογικής επιβάρυνσης κατά 2.977 ευρώ.

ΕΛΑΧΙΣΤΗ ΑΜΟΙΒΗ

Οι ελεύθεροι επαγγελματίες με νεοσύστατη επιχειρηματική δραστηριότητα θα έχουν τις ακόλουθες μειώσεις της ελάχιστης αμοιβής: 100% για τα τρία πρώτα χρόνια, 67% για τον 4ο χρόνο και 33% για

Στόχος των νέων ρυθμίσεων είναι η αποκάλυψη κρυφών εισοδημάτων και η δικαιότερη κατανομή των φορολογικών βαρών

τον 5ο χρόνο. Για τον επαγγελματία που ασκεί τη δραστηριότητά του και έχει την κύρια κατοικία του σε χωριά με πληθυσμό έως 500 κατοίκους και σε νησιά με κάτω από 3.100 κατοίκους, η ελάχιστη αμοιβή θα μειώνεται κατά 50%. Όταν ο ελεύθερος επαγγελματίας έχει αναπηρία ίση ή μεγαλύτερη του 80%, η ελάχιστη αμοιβή θα μειώνεται κατά 50%. Η ελάχιστη αμοιβή αποτελεί μακητό τεκμήριο, που μπορεί να αμφισβητηθεί από τον φορολογούμενο με βάση πραγματικά περιστατικά ή στοιχεία (π.χ. στρατιωτική θητεία, νοσηλεία σε νοσοκομείο, κράτηση σε φυλακή κ.λπ.). Το ποσό της ελάχιστης αμοιβής προσαυξάνεται κατά 10% για κάθε τρία χρόνια εργασίας μετά την πρώτη τριετία και έως 30% για τρεις τριετίες, με αποτέλεσμα να διαμορφώνεται στα 14.196 ευρώ. Όσοι δηλώνουν εισόδημα κάτω από το ελάχιστο τεκμαρτό θα έχουν μείωση κατά 25% στο τέλος επιτηδεύματος, δηλαδή θα πληρώνουν 487 ευρώ έναντι 650 ευρώ, ενώ όσοι δηλώνουν υψηλότερο από το ελάχιστο εισόδημα θα κερδίζουν έκπτωση 50%, δηλαδή το τέλος επιτηδεύματος θα περιορίζεται στα 325 ευρώ από 650 ευρώ.



Δύο κύματα αλλαγών στην ασφάλιση φέρνει το τέλος του 2023 και το 2024. Οι αλλαγές αυτές θα αφορούν, πιο συγκεκριμένα, το ευρύτερο πεδίο του 1ου πυλώνα (εισφορές, συντάξεις, επιδόματα), αλλά και τον 2ο πυλώνα της ασφάλισης (Ταμεία Επαγγελματικής Ασφάλισης).

Πιο αναλυτικά, το υπουργείο Εργασίας έχει εξαγγείλει ένα ασφαλιστικό νομοσχέδιο που θα αφορά τις κρατήσεις των εργαζόμενων συνταξιούχων, τις οφειλές, τα ΤΕΑ κ.λπ., το οποίο αναμένεται να έρθει σε δημόσια διαβούλευση την επόμενη εβδομάδα, ενώ, σύμφωνα με πληροφορίες, γύρω στα μέσα του 2024 θα έρθει άλλο ασφαλιστικό νομοσχέδιο, το οποίο θα αφορά τα επιδόματα του ΕΦΚΑ.

01 Το πρώτο κύμα αλλαγών

Όσον αφορά το πρώτο ασφαλιστικό νομοσχέδιο, θα περιλαμβάνει τις εξής αλλαγές:

■ ΚΑΤΑΡΤΙΣΗ ΤΗΣ ΠΕΡΙΟΧΗΣ ΤΟΥ 30% ΤΗΣ ΣΥΝΤΑΞΗΣ, ΑΦΗΝΟΝΤΑΣ ΤΗΝ ΑΚΕΡΑΙΑ ΣΤΟΥΣ ΑΠΑΣΧΟΛΟΥΜΕΝΟΥΣ ΣΥΝΤΑΞΙΟΥΧΟΥΣ

Ταυτόχρονα, θεσπίζεται ένας μη ανταποδοτικός πόρος υπέρ ε-ΕΦΚΑ, ο οποίος για τους μισθωτούς εργαζόμενους συνταξιούχους θα ισούται με το 10% επί των ασφαλιστών αποδοχών τους και για τους μη μισθωτούς εργαζόμενους συνταξιούχους με το 50% επί της επελεγχισίας ασφαλιστικής κλάσης για κύρια σύνταξη. Θεσπίζεται, επίσης, επίσημο πλάфон του πόρου που δεν μπορεί να υπερβαίνει το 12ηλίσιο τρις εθνικής σύνταξης.

■ ΔΥΝΑΤΟΤΗΤΑ ΣΥΝΤΑΞΙΟΔΟΤΗΣΗΣ ΜΕ ΜΗ ΜΙΣΘΩΤΩΝ ΟΡΘΟΣΣΕΣ ΑΣΦΑΛΙΣΤΙΚΕΣ ΟΦΕΙΛΕΣ ΠΛΗΝ ΑΠΟ 20.000 ΕΥΡΩ

Ειδικότερα, αυξάνεται το ανώτατο όριο οφειλών ασφαλιστικών εισφορών για συνταξιοδότηση από 20.000 ευρώ σε 30.000 ευρώ (από 6.000 ευρώ σε 10.000 ευρώ για τον π. ΟΓΑ) για οφειλές που έχουν συμπληρώσει το 67ο έτος ηλικίας τους και, ταυτόχρονα, έχουν καταβάλει εισφορές για τουλάχιστον 20 έτη ασφάλισης.

Για το ποσό από 20.000 ευρώ έως 30.000 ευρώ (6.000 ευρώ έως 10.000 ευρώ για τον π. ΟΓΑ) παρακρατείται ποσοστό τουλάχιστον 60% της μηνιαίας σύνταξης, ενώ για το υπόλοιπο χρέος γίνεται παρακράτηση σε 60 δόσεις μέχρι την εξόφλησή του, όπως γίνεται και σήμερα. Ως κριτήριο υπαγωγής στη ρύθμιση τίθεται όριο τραπεζικών καταθέσεων του οφειλέτη στα 12.000



Μετά το νομοσχέδιο για τα ΤΕΑ θα έρθει νομοσχέδιο για τα επιδόματα του ΕΦΚΑ.

► Νέο τοπίο

Έρχονται δύο κύματα αλλαγών στην ασφάλιση

ΤΙ ΠΕΡΙΛΑΜΒΑΝΟΥΝ ΤΑ ΑΣΦΑΛΙΣΤΙΚΑ ΝΟΜΟΣΧΕΔΙΑ ΠΟΥ ΕΤΟΙΜΑΖΕΙ Η ΚΥΒΕΡΝΗΣΗ

ευρώ (6.000 ευρώ για οφειλές του π. ΟΓΑ).

■ ΕΝΟΠΙΟΝΗΣΗ ΚΑΝΟΝΩΝ ΘΕΜΕΛΙΩΣΗΣ ΔΙΚΑΙΩΜΑΤΟΣ ΕΠΙΧΟΡΗΓΗΣΗΣ ΣΥΝΤΑΞΗΣ ΚΑΙ ΕΠΙΧΑΛΚΥΝΗΣ ΤΗΣ ΑΠΟΝΟΜΗΣ ΕΠΙΚΟΥΡΙΚΩΝ ΣΥΝΤΑΞΕΩΝ

Με τη διάταξη αυτή υπηρετείται η εννοποίηση των κανόνων του ασφαλιστικού συστήματος για όλους, με άμεση συνέπεια την ένταξη των επικουρικών συντάξεων στο σύστημα fast track, ώστε οι εκπαιδευμένοι εκπαιδευτικοί, οι οποίες υπολογίζονται σήμερα περίπου στις 40.000, να μειωθούν σημαντικά σε σύντομο χρονικό διάστημα.

■ ΑΝΑΜΟΡΦΩΣΗ ΝΟΜΟΣΧΕΔΙΑΣ ΓΙΑ ΤΑ ΤΑΜΕΙΑ ΕΠΑΓΓΕΛΜΑΤΙΚΗΣ ΑΣΦΑΛΙΣΗΣ

Προβλέπεται ενίσχυση της εποπτείας των ΤΕΑ, με μεταφορά τρις στην Τράπεζα της Ελλάδος, αντί του ισχύοντος τριμερούς σχήματος (υπουργείο Εργασίας και Κοινωνικών Ασφαλίσεων, Επιτροπή Κεφαλαιαγοράς και Εθνική Αναλογιστική Αρχή)

Με την προτεινόμενη ρύθμιση προβλέπεται κλιμακωτή φορολόγηση των παροχών των ΤΕΑ, ανάλογα με τα χρόνια ασφάλισης κάθε ασφαλισμένου. Όσο περισσότερος χρόνος έχει διανυθεί σε ΤΕΑ ή Ομα-

δικό Ασφαλιστικό Συμβόλαιο, τόσο μικρότερος είναι ο συντελεστής φορολόγησης, ώστε να ενισχύεται η μακροπρόθεσμη αποταμίευση.

Επιπλέον, παρέχονται επιπρόσθετα φορολογικά κίνητρα για την καταβολή σύνταξης μέσω της οποίας διασφαλίζεται συμπληρωματικό εισόδημα καθ' όλη τη διάρκεια του συνταξιοδοτικού βίου:

> Για 0-5 έτη ασφάλισης προβλέπεται 20% φορολόγηση για τα εφάπαξ και 10% για τη σύνταξη.

> Για 6-15 έτη ασφάλισης προβλέπεται 15% φορολόγηση για τα εφάπαξ και 7,5% για τη σύνταξη.

> Για 16-25 έτη ασφάλισης προβλέπεται 10% φορολόγηση για τα εφάπαξ και 5% για τη σύνταξη.

> Για 26 έτη ασφάλισης και άνω προβλέπεται 5% φορολόγηση για τα εφάπαξ και 2,5% για τη σύνταξη.

Προϋπόθεση λήψης της παροχής από το ΤΕΑ είναι είτε η συνταξιοδότηση από τον κύριο φορέα ασφάλισης, είτε η συμπλήρωση του 67ου έτους, ανεξαρτήτως ετών ασφάλισης, είτε η συμπλήρωση του 55ου έτους, με 20 χρόνια ασφάλισης. Εάν ο ασφαλισμένος πλη-

ροί κάποια από τις δύο τελευταίες προϋποθέσεις, είναι δηλαδή 67 ετών ή 55 ετών με 20 χρόνια ασφάλισης, και εξακολουθεί να εργάζεται, μπορεί να λάβει μέχρι το 50% του ποσού που έχει σωρευθεί στον ατομικό του λογαριασμό, αφημένος το υπόλοιπο για να συνεχίσει να επενδύεται.

Με την προτεινόμενη ρύθμιση προβλέπεται η δυνατότητα του ασφαλισμένου να λάβει και πρόωρα την παροχή ή μέρος αυτής, με αυξημένο (κατά 50%) φορολογικό συντελεστή εφόσον έχει τουλάχιστον 15 έτη ασφάλισης στο ΤΕΑ.

02 Δεύτερο κύμα αλλαγών

Μετά το παραπάνω ασφαλιστικό νομοσχέδιο, ετοιμάζεται ένα ακόμα, το οποίο θα αφορά τις μη συνταξιοδοτικές παροχές του ΕΦΚΑ.

Ήδη έχουν υπογραφεί αποφάσεις συγκρότησης των Ομάδων Εργασίας για τον Ενιαίο Κανονισμό Παροχών Ασθένειας και τους Ενιαίους Κανόνες για τις συντάξεις και τις παροχές αναπηρίας.

Το έργο των Ομάδων Εργασίας είναι διπλό και πολυεπίπεδο. Σε πρώτη φάση, καλούνται να καταγράψουν το πλήθος των υφιστάμενων κατακερματισμένων κανόνων:

> Τη χορήγηση παροχών σε

χρήμα, όπως οι παροχές ασθένειας, οι παροχές προστασίας της μητρότητας, οι παροχές σε περίπτωση εργατικού ατυχήματος, τα έξοδα κηδείας, αλλά και παροχές και προγράμματα που διαχειρίζεται ο ε-ΕΦΚΑ, όπως οι παιδικές κατασκηνώσεις. Πρωταρχικός στόχος είναι η αποτύπωση των διασπαρτών προϋποθέσεων και διαδικασιών απονομής των ανωτέρω παροχών.

> Τις προϋποθέσεις, τις διαδικασίες για τις συνταξιοδοτικές και επιδοματικές παροχές που χορηγούνται σε άτομα με αναπηρία, με έμφαση στον εντοπισμό του εύρους των δικαιούχων των αναγκών των δικαιούχων.

Σε αμέσως επόμενο χρόνο, οι ομάδες εργασίας καλούνται να παραδοθούν πλήρες πόρισμα, το οποίο θα ενσωματώνει ολοκληρωμένες προτάσεις εννοιοποίησης των κανόνων και θα προτείνει νέους, ομοιογενείς κανόνες για τις συγκεκριμένες κατηγορίες παροχών.

Η εννοιοποίηση και απλοποίηση των κανόνων για τις συγκεκριμένες παροχές θα αποφέρει πολλαπλά οφέλη, προσφέροντας ασφαλεία δικαίου για πολλές κοινωνικές ομάδες, μειώνοντας ταυτόχρονα σημαντικές γραφειοκρατικές αγκυλώσεις και χρόνιες ταλαιπωρίες των πολιτών.

Έρχονται ενιαίοι κανόνες και για τις μη συνταξιοδοτικές παροχές του ΕΦΚΑ