

## Περιεχόμενα

1. ΚΑΜΠΑΝΑΚΙ ΚΙΝΔΥΝΟΥ ΤΟ ΔΗΜΟΓΡΑΦΙΚΟ ΓΙΑ ΤΗΝ ΕΛΛΑΔΑ	ΛΑΟΣ ΗΜΑΘΙΑΣ 04/10/2023 σελ.3
2. ΣΕ ΔΗΜΟΓΡΑΦΙΚΗ ΚΑΤΑΡΡΕΥΣΗ Η ΑΧΑΙΑ	ΠΕΛΟΠΟΝΝΗΣΟΣ 04/10/2023 σελ.21
3. ΣΟΦΙΑ ΖΑΧΑΡΑΚΗ ΣΥΝΕΝΤΕΥΞΗ	POLITICAL 04/10/2023 σελ.14,15
4. ΜΕΡΕΣ ΤΟΥ 32 ΣΤΟ ΔΗΜΟΓΡΑΦΙΚΟ	ΑΠΟΓΕΥΜΑΤΙΝΗ 04/10/2023 σελ.20,21

# 1. ΚΑΜΠΑΝΑΚΙ ΚΙΝΔΥΝΟΥ ΤΟ ΔΗΜΟΓΡΑΦΙΚΟ ΓΙΑ ΤΗΝ ΕΛΛΑΔΑ

Μέσο: . . . . . ΛΑΟΣ ΗΜΑΘΙΑΣ

Ημ. Έκδοσης: . . . 04/10/2023 Ημ. Αποδελτίωσης: . . . 04/10/2023

Σελίδα: . . . . . 3



## Σύμφωνα με στοιχεία της Ελληνικής Στατιστικής Αρχής Καμπανάκι κινδύνου το δημογραφικό για την Ελλάδα... Όλο και μειώνεται ο πληθυσμός της χώρας

-Στην Ημαθία το 2022 καταγράφηκαν 830 γεννήσεις ζώντων παιδιών και 2.082 θάνατοι

Απογοητευτικά και προς σοβαρό προβληματισμό, τα στατιστικά στοιχεία που ανακοίνωσε η ΕΛΣΤΑΤ (Ελληνική Στατιστική Αρχή) αναφορικά με την εξέλιξη των δημογραφικών μεγεθών στη χώρα μας κατά το έτος 2022. Τα δεδομένα αφορούν σε γεννήσεις, θανάτους, γάμους και σύμφωνα συμβίωσης του πληθυσμού που διέμενε στην Ελληνική επικράτεια κατά το 2022.

Μάλιστα ανακοινώνονται, για πρώτη φορά, στατιστικά στοιχεία διαζυγίων (αμετάκλητες δικαστικές αποφάσεις και λύσεις γάμου με συμβολαιογραφική πράξη) των ετών 2018-2022, από τα Ληξιαρχεία των Δημοτικών Αρχών.

### Μείωση γεννήσεων κατά 10,3% σε σχέση με το 2021

Σύμφωνα με τα στοιχεία, οι γεννήσεις στην Ελλάδα κατά το 2022 ανήλθαν σε 76.541 (39.558 αγόρια και 36.983 κορίτσια) καταγράφοντας μείωση κατά 10,3% σε σχέση με το 2021 που ήταν 85.346 (43.998 αγόρια και 41.348 κορίτσια). Στις γεννήσεις δεν συμπεριλαμβάνονται οι γεννήσεις νεκρών βρεφών, οι οποίες κατά το 2022 ανήλθαν σε 446, μειωμένες κατά 1,5% σε σχέση με το 2021 που ήταν 453.

### Κατά 2,2% η μείωση των θανάτων

Οι θάνατοι, κατά το 2022, ανήλθαν σε 140.801 (70.802 άνδρες και 69.999 γυναίκες) καταγράφοντας μείωση κατά 2,2% σε σχέση με το 2021 που ήταν 143.923 (73.420 άνδρες και 70.503 γυναίκες).

Οι θάνατοι βρεφών ηλικίας κάτω του έτους ανήλθαν σε 239, μειώνοντας το δείκτη βρεφικής θνησιμότητας (θάνατοι βρεφών ηλικίας κάτω του έτους ανά 1.000 γεννήσεις ζώντων) από 3,48 το 2021 σε 3,12 το 2022.

Στην Ημαθία το 2022 καταγράφηκαν 830 γεννήσεις ζώντων παιδιών και 2.082 θάνατοι

### Αύξηση γάμων κατά 6,4%

Οι γάμοι το 2022 ανήλθαν σε 43.355 (21.381 θρησκευτικοί και 21.974 πολιτικοί) παρουσιάζοντας αύξηση κατά 6,4% σε σχέση με το 2021, κατά το οποίο είχαν πραγματοποιηθεί 40.759 (18.487 θρησκευτικοί και 22.272 πολιτικοί).

### Κατά 13,9% η αύξηση των συμφώνων συμβίωσης

Τα σύμφωνα συμβίωσης το 2022 ανήλθαν σε 13.157, παρουσιάζοντας αύξηση 13,9% σε σύγκριση με το 2021 που ήταν 11.550. Στα σύμφωνα συμβίωσης του έτους 2022 περιλαμβάνονται 394 σύμφωνα συμβίωσης μεταξύ ανδρών και 113 μεταξύ γυναικών.

### Κατά 4,0% περισσότερα διαζύγια το 2022

Τα διαζύγια το 2022 ανήλθαν σε 14.477 παρουσιάζοντας αύξηση κατά 4,0% σε σχέση με το 2021 (13.921 διαζύγια).

Αναφορικά με τον τύπο διαζυγίου, οκτώ στα δέκα διαζύγια που εκδόθηκαν την τελευταία πενταετία είναι συναινετικά.

### Συναινετικά το 80,4%

Κατά το 2022, εκδόθηκαν 11.638 συναινετικά (80,4%) και 1.906 κατ' αντιδικία διαζύγια (13,2%), ενώ για 933 διαζύγια (6,4%) δεν δηλώθηκε ο τύπος διαζυγίου.

Το 2022, οι περισσότερες αποφάσεις διαζυγίων αφορούν σε άτομα ηλικίας 40 - 44 ετών (άνδρες 17,8% και γυναίκες 20,0%) και ακολουθούν τα άτομα ηλικίας 45 - 49 ετών (άνδρες 17,6% και γυναίκες 16,4%).

Το 65,6% των διαζυγίων που εκδόθηκαν το 2022 αφορά σε γάμους που διήρκαν 10 και πλέον έτη (9.500 διαζύγια).

Η αναλογία διαζυγίων ανά 100 γάμους ήταν 33,4 το 2022, έναντι 34,2 το 2021, 41,2 το 2020, 32,1 το 2019 και 32,8 το 2018.

Χαρακτηριστικά είναι τα στοιχεία σε βάθος χρόνου που αποτυπώνονται στον πίνακα, από το 1932 έως το 2022 στην Ελλάδα.

### Ενδεικτικά αναφέρουμε:

Το 1932, καταγράφηκαν 185.523 γεννήσεις ζώντων και 117.593 θάνατοι

Το 1975, 142.273 γεννήσεις και 80.077 θάνατοι

Το 1995, 101.495 γεννήσεις και 100.158 θάνατοι

Το 2015, είχαμε 91.847 γεννήσεις και 121.183 θανάτους

Το 2020, 84.764 γεννήσεις και 131.025 θάνατοι.

Στον πίνακα φαίνεται ξεκάθαρα ότι ο πληθυσμός της χώρας μειώνεται κάθε χρόνο κατά δεκάδες χιλιάδες άτομα:

Πίνακας 1. Γεννήσεις ζώντων και θάνατοι

	Γεννήσεις Ζώντων	Θάνατοι	Φυσική Μεταβολή
1932	185.523	117.593	67.930
1940	179.500	93.830	85.670
1960	157.239	60.563	96.676
1965	151.448	67.269	84.179
1970	144.928	74.009	70.919
1975	142.273	80.077	62.196
1980	148.134	87.282	60.852
1985	116.481	92.886	23.595
1990	102.229	94.152	8.077
1995	101.495	100.158	1.337
2000	103.274	105.170	-1.896
2005	107.545	105.091	2.454
2010	114.766	109.084	5.682
2015	91.847	121.183	-29.336
2016	92.898	118.788	-25.890
2017	88.553	124.495	-35.942
2018	86.440	120.291	-33.851
2019	83.756	124.954	-41.198
2020	84.764	131.025*	-46.261
2021	85.346	143.923*	-58.577
2022	76.541	140.801	-64.260

\*Αναθεωρημένα στοιχεία

### Ηλικίες τεκνοποίησης και διαζύγια

Τα στοιχεία δείχνουν ότι για κάθε δύο ανθρώπους που πεθαίνουν γεννιέται ένας, γεγονός που μέσα σε λίγα χρόνια θα φέρει δραστηριές αλλαγές σε οικονομικό και κοινωνικό επίπεδο στην ελληνική κοινωνία. Ωστόσο, ο χαμηλός αριθμός των γεννήσεων δεν οφείλεται στο γεγονός ότι οι γυναίκες κάνουν λιγότερα παιδιά, αλλά στο ότι έχει μειωθεί το μέγεθος του πληθυσμού που βρίσκεται σε αναπαραγωγική ηλικία, καθώς ο μέσος όρος ζωής αυξάνεται. Επίσης σημαντικό στοιχείο είναι το γεγονός ότι το 1982 οι περισσότερες γεννήσεις ήταν από γυναίκες ηλικίας 20-34 ετών, ενώ το 2022 οι περισσότερες γεννήσεις είναι από γυναίκες ηλικίας 25-39 ετών.

Όσο για τα διαζύγια, ο αριθμός τους τα τελευταία χρόνια παραμένει σχετικά σταθερός, ωστόσο φαίνεται ότι η πλέον ευάλωτη περίοδος για να οδηγηθεί ο έγγαμος βίος στη λύση του είναι μετά τη δεκαετία, καθώς τότε σημειώνονται τα περισσότερα διαζύγια. Από τα 40 έως τα 54 έτη για τους άνδρες και μία πενταετία νωρίτερα για τις γυναίκες είναι η μέση ηλικία που σημειώνονται τα περισσότερα διαζύγια, ωστόσο αξίζει να αναφερθεί ότι το 2022 191 άτομα άνω των 75 ετών αποφάσισαν να χωριστούν, σύμφωνα με τα στοιχεία που δημοσιοποίησε η ΕΛΣΤΑΤ.

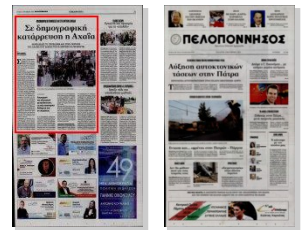

## ΜΕΙΩΝΟΝΤΑΙ ΟΙ ΓΕΝΝΗΣΕΙΣ ΚΑΙ ΣΤΗ ΔΥΤΙΚΗ ΕΛΛΑΔΑ

# Σε δημογραφική κατάρρευση η Αχαΐα

ΘΕΜΕΛΙΩΔΕΣ ΤΟ ΠΡΟΒΛΗΜΑ ΚΑΙ ΣΤΗΝ ΠΕΡΙΟΧΗ ΤΗΣ ΑΧΑΪΑΣ ΠΟΥ ΒΛΕΠΕΙ ΤΟΝ ΠΛΗΘΥΣΜΟ ΝΑ ΜΕΙΩΝΕΤΑΙ

Των  
ΣΠΗΡΗ ΠΑΠΑΡΕΟΥ,  
ΚΩΣΤΑ ΛΑΜΠΡΟΠΟΥΛΟΥ

**Σ**ε πορεία δημογραφικής κατάρρευσης έχει μπει ο πληθυσμός και της Δυτικής Ελλάδας, όπως δείχνουν τα τελευταία στοιχεία της ΕΛΣΤΑΤ, καθώς οι γεννήσεις μειώνονται διαρκώς σε σχέση με τους θανάτους που αυξάνονται.

Η φυσική μείωση του πληθυσμού οφείλεται σε μεγάλο βαθμό στη γήρανση, ενώ το 2020 πιθανότατα σχετίζεται και με τη μεγάλη αύξηση στους θανάτους σε ολόκληρη την Ευρώπη εξαιτίας της Covid-19.

Η εικόνα πάντως είναι αποκαρδιωτική και σε επίπεδο Περιφέρειας Δυτικής Ελλάδας, όπου το 2022 γεννήθηκαν 4.767 μωρά, ενώ έφυγαν από τη ζωή 9.271 άτομα. Και στην Αχαΐα, οι γεννήσεις εξακολουθούν να υπολείπονται των θανάτων σε πολύ μεγάλο αριθμό. Συγκεκριμένα, το 2022 καταγράφηκαν 2.349 γεννήσεις έναντι 3.968 θανάτων.

Ο καθηγητής του Τμήματος Οικονομικών Επιστημών του Πανεπιστημίου Πατρών Νικόλαος Γιαννακόπουλος, με αντικείμενο έρευνας τα οικονομικά της εργασίας και της δημογραφίας, σχολιάζοντας τα παραπάνω αποτελέσματα της ΕΛΣΤΑΤ, δήλωσε στην «Πελοπόννησος» ότι για να αντιληφθούμε αυτό που συμβαίνει με το δημογραφικό πρόβλημα στην Ελλάδα, δεν πρέπει να βλέπουμε μόνο τους θανάτους και τις γεννήσεις, αλλά και τις μετακινήσεις των πληθυσμών στην πορεία του χρόνου.

Συγκεκριμένα, τη δεκαετία της οικονομικής κρίσης, μετανάστευσαν από την Ελλάδα 1,5 εκατ. πολίτες, κυρίως άτομα σε ηλικία τεκνοποίησης και ταυτόχρονα έφυγαν και πολλοί οικονομικοί μετανάστες που είχαν έρθει τα προηγούμενα χρόνια. Έτσι, αυτό που βλέπουμε σήμερα



☛ Στην Αχαΐα το 2022 καταγράφηκαν 2.349 γεννήσεις έναντι 3.968 θανάτων

### Εσωτερική και εξωτερική μετανάστευση, τα νέα οικονομικά δεδομένα και οι εκτρώσεις

με τη δημογραφική κατάρρευση, κατά τον κ. Γιαννακόπουλο, είναι το αποτέλεσμα της εξωτερικής μετανάστευσης των νέων την περασμένη δεκαετία και της διαχρονικής μείωσης του αριθμού των γυναικών που είναι σε ηλικία τεκνοποίησης. Υπάρχουν, όμως, και οι οικονομικές ερμηνείες για τη μείωση των γεν-

νήσεων, είπε ο κ. Γιαννακόπουλος. Η πιο σημαντική και αποδεδειγμένη είναι η εκπαίδευση, η αύξηση του εισοδήματος και η άνοδος του επιπέδου διαβίωσης, παράγοντες που συναρτώνται άμεσα με τον αριθμό των παιδιών που γεννάει μια γυναίκα.

Και ποια είναι η λύση για την αντιμετώπιση του δημογραφικού; Σίγουρα όχι τα πρόσκαιρα επιδόματα, τόνισε ο κ. Γιαννακόπουλος. Αυτό που πρέπει να δοθεί είναι περισσότερες υπηρεσίες που θα απελευθερώνουν προσωπικό χρόνο από αυτές τις γυναίκες και την ίδια στιγμή να ξέρουν ότι θα μπορούν να αφήσουν κάπου τα παιδιά τους, με ποιοτικές υπηρεσίες φροντίδας.

#### ΑΝΗΣΥΧΟΣ Ο ΜΗΤΡΟΠΟΛΙΤΗΣ

Ανήσυχος για το δημογραφικό πρόβλημα εμφανίζεται και ο Μητροπολίτης Πατρών κ. Χρυσόστομος.

«Η απομάκρυνση του ανθρώπου από τον Θεό δημιουργεί αίσθημα ανασφάλειας και ψαλιδίζει φτερά της ελπίδας. Γι' αυτό θεωρώ ότι το δημογραφικό πρόβλημα είναι στη βάση του πνευματικού», δήλωσε στην «Π» ο Σεβασμιώτατος, ο οποίος στάθηκε κυρίως στην έλλειψη ενδιαφέροντος από την επίσημη Πολιτεία, στην εγκατάλειψη των αγροτικών περιοχών, στη μετανάστευση και στον μεγάλο αριθμό εκτρώσεων. Από την πλευρά του, προτείνει να δοθούν από την Πολιτεία κίνητρα στα νέα ζευγάρια, να υπάρξει στήριξη των πολυτέκνων οικογενειών και ειδική φροντίδα για τον ελληνικό πληθυσμό στις παραμεθόριες περιοχές, να βοηθηθούν οι οικογένειες με βρεφονηπιακούς σταθμούς σε κάθε πόλη και να υπάρξει συνεχής ενημέρωση για τους κινδύνους που διατρέχει η Ελλάδα από τη μείωση και τη γήρανση του πληθυσμού.





ΣΟΦΙΑ ΖΑΧΑΡΑΚΗ

Υπουργός Κοινωνικής Συνοχής και Οικογένειας

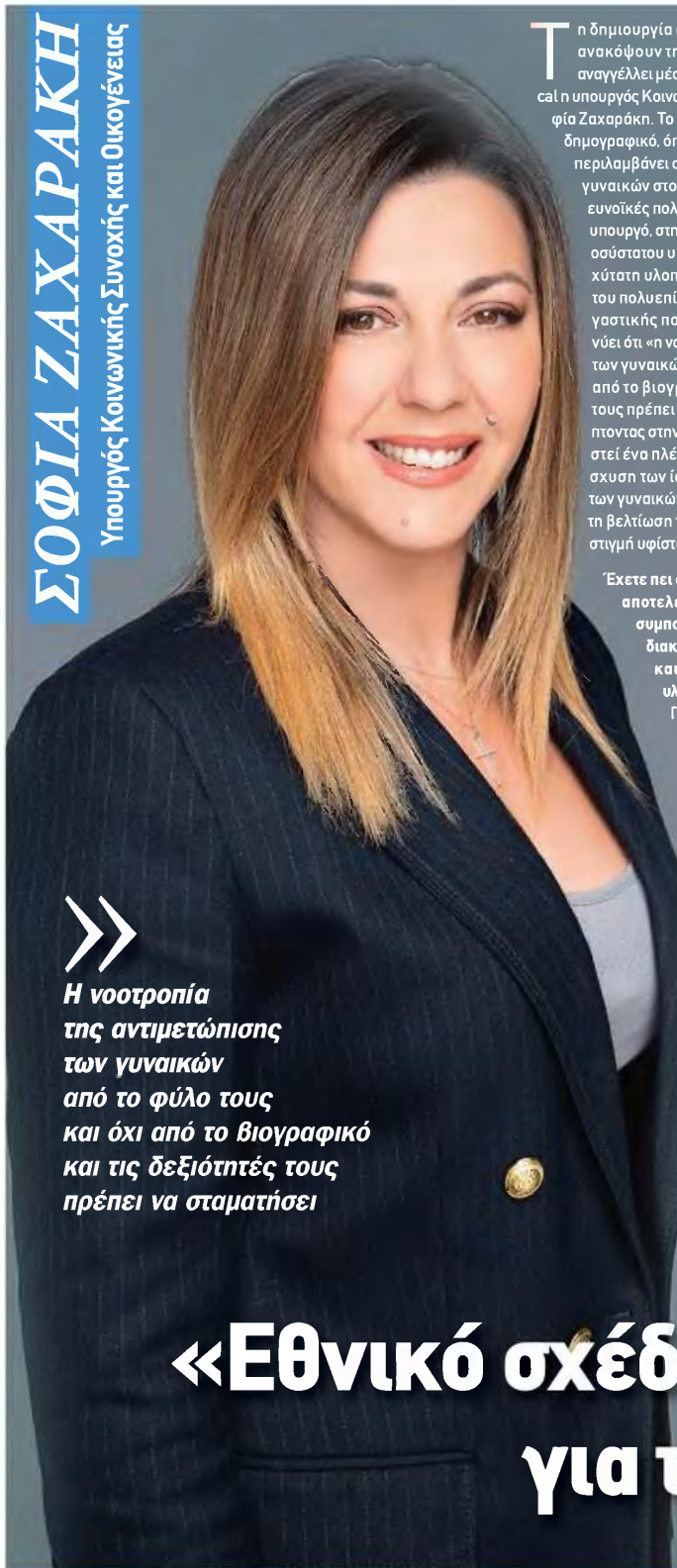

Η νοοτροπία της αντιμετώπισης των γυναικών από το φύλο τους και όχι από το βιογραφικό και τις δεξιότητές τους πρέπει να σταματήσει

Τη δημιουργία αναχωμάτων της Πολιτείας που θα ανακόψουν τη δημογραφική κατάρρευση προ-αναγγέλλει μέσω της συνέντευξής της στην «Political» η υπουργός Κοινωνικής Συνοχής και Οικογένειας Σοφία Ζαχαράκη. Το εθνικό σχέδιο εντός του 2024 για το δημογραφικό, όπως αναφέρει η κυρία Ζαχαράκη, θα περιλαμβάνει στοχευμένα μέτρα υποστήριξης των γυναικών στον επαγγελματικό στίβο αλλά και με ευνοϊκές πολιτικές για τα νέα ζευγάρια. Κατά την υπουργό, στην αιχμή των προτεραιοτήτων του νεοσύστατου υπουργείου βρίσκονται η ταχύτατη υλοποίηση και ο εμπλουτισμός του πολυεπίπεδου προγράμματος στεγαστικής πολιτικής. Επιπλέον, διαμνύει ότι «η νοοτροπία της αντιμετώπισης των γυναικών από το φύλο τους και όχι από το βιογραφικό και τις δεξιότητές τους πρέπει να σταματήσει», αποκαλύπτοντας στην «Political» ότι θα εφαρμοστεί ένα πλέγμα πολιτικών για την ενίσχυση των ίσων ευκαιριών και την προώθηση των γυναικών στην αγορά εργασίας αλλά και για τη βελτίωση της θέσης όσων γυναικών αυτήν τη στιγμή υφίστανται πολλαπλές διακρίσεις.



στον Γιώργο Παπακωνσταντίνου

Έχετε πει ότι στόχος του υπουργείου είναι να αποτελέσει καταφύγιο για κάθε αδύναμο συμπολίτη μας. Σε τι μεταφράζεται αυτή η διακήρυξη και πάνω σε ποιες πολιτικές και μεταρρυθμίσεις θα στηριχθεί η υλοποίησή της;

Πράγματι θεμελιώδης σκοπός του νεοσύστατου υπουργείου μας είναι να σταθεί έμπροσθα στο πλευρό κάθε συμπολίτη που μας έχει ανάγκη. Οι προκλήσεις που έχουμε μπροστά μας αυτήν τη στιγμή είναι πολυδιάστατες και υπάρχει ένα πολύ σημαντικό κομμάτι της κοινωνίας μας που χρειάζεται δυναμικές πολιτικές ώστε να δει να αποτυπώνονται βελτιώσεις στην ποιότητα ζωής του και στην κατοχύρωση των δικαιωμάτων του. Τα πεδία είναι πολλά: η ενίσχυση της οικογένειας για τη συμπλήρωση επαγγελματικής και προσωπικής ζωής, η προαγωγή της ισότητας μεταξύ των δύο φύλων σε οικογενειακό και επαγγελματικό επίπεδο, η συνεχής βελτίωση της καθημερινότητας των ατόμων με αναπηρία

και η ενίσχυση της αυτονομίας αλλά και της συμμετοχής τους στην εργασία, η καταπολέμηση της φτώχειας και του κοινωνικού αποκλεισμού αλλά και η ενίσχυση της παιδικής προστασίας και, χωρίς καμία καθυστέρηση, η αντιμετώπιση των συνεπειών της κρίσης και άλλων παραγόντων στο θέμα του δημογραφικού. Στις πολιτικές μας θεμελιώδη ρόλο παίζουν ο συνεχής προώθηση των δικαιωμάτων και η συνεργασία με όλα τα υπουργεία για την εξασφάλιση αυτής της αρχής. Όλα αυτά που σας ανέφερα συνιστούν τους πυλώνες της στρατηγικής μας για την επερχόμενη τετραετία, η υλοποίηση των οποίων θα επέλθει αφενός μεν με την αξιοποίηση όλων των χρηματοδοτικών εργαλείων, αφετέρου δε με την παραγωγική συνεργασία με όλα τα συναρμόδια υπουργεία, την Τοπική Αυτοδιοίκηση και την κοινωνία των πολιτών αλλά και την αξιοποίηση των βέλτιστων πρακτικών από άλλες χώρες.

Τα στατιστικά δεδομένα συνθέτουν μια κρίση με εθνικά χαρακτηριστικά. Χρόνο με τον χρόνο η Ελλάδα συρρικνώνεται δημογραφικά σε μια πορεία που δεν είναι γραμμική αλλά εκθετικά αυξητική. Με ποιον τρόπο θα ανακοπεί αυτή η δημογραφική κατάρρευση;

Το δημογραφικό πρόβλημα έχει πολλές παραμέτρους που οφείλουμε να λάβουμε υπόψη μας. Οπωσδήποτε έχει άμεση επιρροή στην ανθρωπογεωγραφία της χώρας μας, δεν πρέπει όμως να λαμβανούμε το γεγονός ότι παράλληλα συνιστά ένα από τα βασικότερα προβλήματα που απασχολούν σήμερα τον δυτικό κόσμο. Η κυβέρνηση μας έχει αντιληφθεί την κρισιμότητα του προβλήματος και είναι η πρώτη φορά στην ιστορία της χώρας που το δημογραφικό έχει τοποθετηθεί ανάμεσα στα πρωταρχικά θέματα της ατζέντας. Στον σκοπό αυτό θα συμβάλουν και οι καλές πρακτικές από το διεθνές περιβάλλον.

Σε συνεργασία με τη νεοσύστατη Γενική Γραμματεία Δημογραφικής και Στεγαστικής Πολιτικής, πρόκειται να εκπονήσουμε ένα αναλυτικό και στοχευμένο εθνικό σχέδιο εντός του 2024 για το δημογραφικό με την ενεργή συμμετοχή της Κοινωνίας των Πολιτών και των φορέων της Τοπικής Αυτοδιοίκησης. Είμαι βέβαιη ότι η αλληλεπίδραση αυτή θα επιφέρει μια γόνιμη καταγραφή πολιτικών που θα συγκροτήσουν τους βασικούς άξονες του σχεδίου. Παράλληλα, μέσα από στοχευμένα μέτρα υποστήριξης των γυναικών στον επαγγελματικό στίβο ώστε να πετύχουμε την απαιτούμενη δημιουργία ποιοτικού χρόνου για τον προσωπικό και οικογενειακό βίο, καθώς και με την υιοθέτηση ευνοϊκών πολιτικών για τα νέα ζευγάρια, η δημογραφική μας πολιτική θα είναι πολυσύνθετη και δυναμική. Έχουμε επίγνωση των ιδιαίτερων χαρακτηριστικών της χώρας μας και ξέρουμε καλά ότι τα αποτελέσματα δεν θα έρθουν από τη μια μέρα στην άλλη. Με ορθολογική προσέγγιση και με τη μέγιστη συνένοψη δυνάμεων όμως θα δούμε πολλές δημογραφικές μεταβολές να γίνονται πράξη προς το καλύτερο.

«Εθνικό σχέδιο εντός του 2024 για το δημογραφικό»



**Ποιες είναι οι άλλες προκλήσεις που καλείται να αντιμετωπίσει το υπουργείο Κοινωνικής Συνοχής το προσεχές διάστημα;**

Όπως προανέφερα, οι προκλήσεις που έχουμε μπροστά μας αυτήν τη στιγμή είναι πολυδιάσπαστες και είναι εύλογο, καθώς αντιμετωπίζουμε μια διαρκώς μεταβαλλόμενη πραγματικότητα που επηρεάζει άμεσα ένα ευρύ φάσμα του κοινωνικού μας ιστού. Καλούμαστε αφενός μεν να διαχειριστούμε απαιτητικά ζητήματα της καθημερινότητας, αφετέρου δε να εφαρμόσουμε με συνέπεια και μεθοδικότητα όλα όσα έχουμε δεσμευτεί. Αυτό το διάστημα, παράλληλα με τις πολιτικές που ήδη σας ανέλυσα, βρίσκεται σε εξέλιξη έπειτα από 11 χρόνια αδράνειας η πολλά υποσχόμενη στεγαστική μας πολιτική. Έχουν τεθεί σε εφαρμογή σύγχρονα προγράμματα, όπως το «Σπίτι μου», το «Κάλυψη», το «Ανακαινίζω-Νοικιάζω» και το «Κοινωνική Αντιπαροχή», τα οποία θέλουμε να αφήσουν το αποτύπωμά τους στην επιτυχία της παροχής ποιότητας στέγης σε νέα ζευγάρια, που δίσταζαν να κάνουν το δικό τους βήμα στη δημιουργία οικογένειας. Επίσης, με στοχευμένα προγράμματα, όπως το «Στέγηση και Εργασία για τους αστέγους», βάζουμε στον πυρήνα των στεγαστικών πολιτικών μας όσους βρίσκονται σε καθεστώς αστεγίας αλλά και όσα άτομα βρίσκονται σε κατάσταση επισφαλούς στέγησης, παρέχοντάς τους τη δυνατότητα επανένταξης στους ρυθμούς της κοινωνίας.

Σημαντικό είναι να αναφέρουμε επίσης την προσπάθεια που κάνουμε για την ανασύσταση της πολιτικής των επιδομάτων και τον ψηφιακό μετασχηματισμό των κοινωνικών μας υπηρεσιών. Αφενός μεν θα προχωρήσουμε την ανάπτυξη της Ενιαίας Πύλης Ψηφιακής Πρόσβασης στην κοινωνική προστασία με την ψηφιοποίηση των διαδικασιών του ΟΠΕΚΑ, αφετέρου δε θα κάνουμε πράξη την εφαρμογή των προπληρωμένων καρτών για την πληρωμή των κοινωνικών παροχών. Το δικό μας υπουργείο θα παίξει πρωταγωνιστικό ρόλο στην οικοδόμηση σχέσεων εμπιστοσύνης ανάμεσα στο κράτος και τον πολίτη με φιλικές διαδικασίες και με όρους απόλυτης διαφάνειας.

**Γυναίκα και πολιτική. Το κυβερνητικό σχήμα που προέκυψε μετά τις εκλογές έχει σαφώς ενισχυμένη γυναικεία εκπροσώπηση. Είναι ξεκάθαρο ότι ο αριθμός των γυναικών στην κυβέρνηση αυξήθηκε. Αρκεί αυτό για να ενισχύσει τη συμμετοχή τους στην πολιτική ή χρειάζονται και άλλες ενέργειες και πρωτοβουλίες;**

Ομολογούμενους είναι αρκετές οι προκλήσεις που καλείται να αντιμετωπίσει μια γυναίκα πολιτικός. Πρώτα απ' όλα, οφείλει να είναι έντιμη και ειλικρινής απέναντι στους πολίτες που την εμπιστεύονται με την ψήφο τους και αυτό είναι μια καθημερινή άσκηση. Από εκεί και πέρα όμως, μια γυναίκα πολιτικός, πέρα από το καθήκοντά της, παλεύει να καταρρίψει στρεβλές αντιλήψεις και στερεότυπα που συνδέουν τις δυνατότητές της με το φύλο της. Ο πρωθυπουργός μας απέδειξε στην πράξη, με την ενίσχυση της γυναικείας εκπροσώπησης στο κυβερνητικό σχήμα και τοποθετώντας γυναίκες πολιτικούς σε θέσεις ευθύνης, ότι η κοινωνία μας οφείλει να αφήσει πίσω της τέτοιου είδους στερεότυπα. Και προσωπικά τον ευχαριστώ θερμά που είμαι ανάμεσα στα πρόσωπα που εμπιστεύτηκε σε κομβικά χαρτοφυλάκια της κυβέρνησης. Το επόμενο βήμα όμως είναι να καλλιεργήσουμε στην κοινωνία μας μια κουλτούρα εμπιστοσύνης και ίσης αντιμετώπισης των γυναικών στον οικογενειακό, επαγγελματικό και δημόσιο βίο χωρίς προκαταλήψεις. Στο υπουργείο Κοινωνικής Συνοχής και Οικογένειας θα εφαρμόσουμε ένα πλέγμα πολιτικών για την ενίσχυση των ίσων ευκαιριών και την προώθηση των γυναικών στην αγορά εργασίας, αλλά και για τη βελτίωση της θέσης όσων γυναικών αυτήν τη στιγμή υφίστανται πολλαπλές διακρίσεις. Η νοσοτροπία της αντιμετώπισης των γυναικών από το

φύλο τους και όχι από το βιογραφικό και τις δεξιότητές τους πρέπει να σταματήσει.

**Η αφετηρία της νέας θητείας είχε πολλές ομοιότητες με την προηγούμενη ως προς τις διαδοχικές κρίσεις που κλήθηκε να αντιμετωπίσει η κυβέρνηση. Πώς μπορεί η κυβέρνηση να αντιστρέψει την αρνητική εικόνα που δημιούργησαν οι αστοχίες και οι αδυναμίες;**

Είναι γεγονός ότι αντιμετωπίσαμε δοκιμασίες και διαδοχικές κρίσεις στην αρχή κάθε τετραετίας. Αυτό είδαμε να συμβαίνει το 2020 με τις μεταναστευτικές εισβολές στον Έβρο και αμέσως μετά με την πανδημία του κορονοϊού. Είδαμε όμως τις δοκιμασίες εκείνης της τετραετίας τελικά να εξελίσσονται σε επιτυχίες πριν από το τέλος της. Να είναι βέβαιοι οι συμπολίτες μας ότι αυτό θα συμβεί και την παρούσα τετραετία: θα μετατρέψουμε κάθε δυσκολία σε ευκαιρία για να γίνουμε καλύτεροι. Παράλληλα, με την αντιμετώπιση των έκτακτων καταστάσεων προχωρούμε με γρήγορους ρυθμούς στην υλοποίηση του προγράμματός μας. Η πιο δύσκολη πρόκληση για το υπόλοιπο της θητείας μας πρόκειται να είναι η βελτίωση της καθημερινότητας των πολιτών σε όλα τα επίπεδα. Μένοντας συνεπείς στις προεκλογικές μας δεσμεύσεις, όπως άλλωστε ξεκινήσαμε με την αύξηση του κατώτατου μισθού και του μέσου εισοδήματος, πρόκειται να αξιοποιήσουμε όλες τις ευκαιρίες ώστε η χώρα μας να πραγματοποιήσει το μεγάλο άλμα στο μέλλον. Αυτό δεν είναι μια κομμησιακή βλέψη, πρόκειται για εθνική προσπάθεια.

**Στην κεντρική πολιτική σκηνή μεταβάλλεται το φόντο μετά την εκλογή του Στέφανου Κασσελάκη στην ηγεσία του ΣΥΡΙΖΑ. Αυτά τα νέα δεδομένα ποια στρατηγική χρειάζονται, γιατί πλέον στον ΣΥΡΙΖΑ ισχυρίζονται ότι η πλειοψηφία δεν έχει αντίπαλο τον χειρότερο εαυτό της αλλά τον Στέφανο Κασσελάκη.**

Δικό μας πρωταρχικό μέλημα είναι η ευημερία της κοινωνίας και η επίλυση όσο το δυνατόν περισσότερων προβλημάτων. Οι απαντήσεις και τα απτά αποτελέσματα δεν δίνονται με εξαγγελίες και παροχολογίες, αλλά με σκληρή δουλειά και επίτευξη των προτεραιοτήτων μας.

Ο κ. Κασσελάκης θα είναι μεν νέος αρχηγός της αξιωματικής αντιπολίτευσης, ωστόσο δεν θα είναι στη Βουλή. Έχει πράγματι ενδιαφέρον να δει κανείς πώς θα πορευτεί το κόμμα της αξιωματικής αντιπολίτευσης εντός των κοινοβουλευτικών διαδικασιών. Η κοινωνία έχει περάσει την τελευταία δεκαετία πολλές και διαδοχικές κρίσεις που έχουν πλήξει την περιουσία και το εισόδημά της. Πολλές από αυτές τις συνέπειες προήλθαν από τις λαϊκίστικες κορώνες του παρελθόντος που τις συνέθλιψε η πραγματικότητα. Συνεπώς, οι συμπολίτες μας το τελευταίο που χρειάζονται είναι μια δημαγωγική ρητορική. Εμείς παραμένουμε προσπωμένοι στο έργο μας. Επιδιώκουμε να πετύχουμε και να παρουσιάσουμε άμεσα χειροπιαστά αποτελέσματα. Όχι με συνθήματα αλλά με επιχειρήματα και συγκεκριμένο σχέδιο.



**Μένοντας συνεπείς στις προεκλογικές μας δεσμεύσεις, πρόκειται να αξιοποιήσουμε όλες τις ευκαιρίες ώστε η χώρα μας να πραγματοποιήσει το μεγάλο άλμα στο μέλλον. Αυτό δεν είναι κομματική βλέψη αλλά εθνική προσπάθεια**



#### 4. ΜΕΡΕΣ ΤΟΥ 32 ΣΤΟ ΔΗΜΟΓΡΑΦΙΚΟ

Μέσο: . . . . . ΑΠΟΓΕΥΜΑΤΙΝΗ

Ημ. Έκδοσης: . . . 04/10/2023 Ημ. Αποδελτίωσης: . . . 04/10/2023

Σελίδα: . . . . . 20



# ΜΕΡΕΣ ΤΟΥ '32 ΣΤΟ...

### Ιστορικό αρνητικό ρεκόρ γεννήσεων με τους θανάτους να είναι διπλάσιοι

Ρεπορτάζ  
Ντίνα Καραμάνου

**Υ**πό το βάρος αλληπάλλων κρίσεων (οικονομική, υγειονομική και τώρα κλιματική), ο δημογραφικός δείκτης αποτυπώνει ότι το διαχρονικό πρόβλημα της υπογεννητικότητας δεν βελτιώνεται ούτε στο ελάχιστο.

Σύμφωνα με τα στοιχεία της ΕΛΣΤΑΤ, οι γεννήσεις στην Ελλάδα κατά το 2022 κατέγραψαν μείωση κατά 10,3% σε σχέση με το 2021 σημειώνοντας ιστορικό χαμηλό από το 1932 οπότε και υπάρχουν διαθέσιμα στοιχεία. Εκείνη τη χρονιά είχαν γεννηθεί στην Ελλάδα 185.523 βρέφη (οι θάνατοι ήταν 117.593) ενώ, ενενήντα χρόνια αργότερα, η πραγματικότητα δείχνει αμείλικτη αφού οι γεννήσεις το 2022 καταποντίστηκαν στις 76.541, με τους θανάτους να είναι σχεδόν διπλάσιοι και να σημειώνουν για δεύτερη χρονιά αρνητικό ρεκόρ καθώς ανήλθαν σε 140.801 (το 2021, έτος πανδημίας, ήταν 143.923).

Ο πληθυσμός της χώρας μειώνεται σταθερά, όπως δείχνουν και τα στοιχεία της απογραφής της τελευταίας τριακονταετίας:

Στην απογραφή του 1991 η χώρα αριθμούσε 10.258.364 κατοίκους. Στην απογραφή του 2001 ο αριθμός αυξήθηκε ελαφρά στα 10.964.020. Στην επόμενη απογραφή, το 2011, ο πληθυσμός της χώρας υπολογίστηκε σε 10.816.286 κατοίκους για να μειωθεί ακόμα περισσότερο δέκα χρόνια αργότερα. Στην τελευταία απογραφή του 2021 οι κάτοικοι της χώρας δεν ξεπερνούσαν τους 10.482.487 παρουσιάζοντας μείωση κατά 3,1%.

#### Η οικονομική κρίση

Το «ισοζύγιο» θανάτων - γεννήσεων μετατράπηκε σε αρνητικό από το 2015 και έπειτα, όταν η χώρα είχε μπει «βαθιά» στην οικονομική κρίση και οι πολίτες υπέφεραν από τις επιπτώσεις της. Έτσι, το 2015 καταγράφηκαν 29.336 περισσότεροι θάνατοι από γεννήσεις, το 2016 ο αριθμός αυτός έφτασε τους 25.890, για να εκτοξευτεί τα επόμενα χρόνια: 2017: 35.942 περισσότεροι θάνατοι  
2018: 33.851 περισσότεροι θάνατοι  
2019: 41.198 περισσότεροι θάνατοι  
2020: 46.261 περισσότεροι θάνατοι  
2021: 58.577 περισσότεροι θάνατοι  
2022: 64.260 περισσότεροι θάνατοι

#### Ο μύθος της «χώρας γυναικών»

Όπως αποδεικνύεται από τα Στοιχεία Φυσικής Κίνησης Πληθυσμού του 2022, που δημοσίευσε η ΕΛΣΤΑΤ, γεννήθηκαν 39.558 αγόρια και 36.983 κορίτσια, ενώ και τα προηγούμενα χρόνια τα αγόρια είχαν την τιμητική τους: 2014: 47.384 αγόρια και 44.765 κορίτσια  
2015: 47.294 αγόρια και 44.553 κορίτσια  
2016: 47.882 αγόρια και 45.016 κορίτσια  
2017: 45.686 αγόρια και 42.867 κορίτσια  
2018: 44.525 αγόρια και 41.915 κορίτσια  
2019: 42.940 αγόρια και 40.816 κορίτσια  
2020: 43.531 αγόρια και 41.233 κορίτσια  
2021: 43.998 αγόρια και 41.348 κορίτσια

Μάλιστα, οι Ελληνίδες προτιμούν, πλέον, να αναλαμβάνουν τον ρόλο της μητρότητας σε μεγάλη ηλικία. Έτσι, το 2022, από τις 76.541 νέες μητέρες οι 53.445 ήταν άνω των 30 ετών, σε αντίθεση με περασμένες δεκαετίες, που οι περισσότερες έκαναν το πρώτο τους παιδί στην τρίτη δεκαετία της ζωής τους. Επιπλέον, οι Ελληνίδες προτιμούν να γεννούν με τη μέθοδο της καισαρικής (47.128 έναντι 29.111 που το 2022 προτίμησαν τον φυσιολογικό τοκετό.)

nkaramanou@gmail.com

## Η ΓΗΡΑΝΣΗ ΤΟΥ ΠΛΗΘΥΣΜΟΥ ΣΤΗΝ ΕΛΛΑΔΑ ΑΝΑ ΕΙΚΟΣΑΕΤΙΑ

(σύμφωνα με τις επίσημες απογραφές)

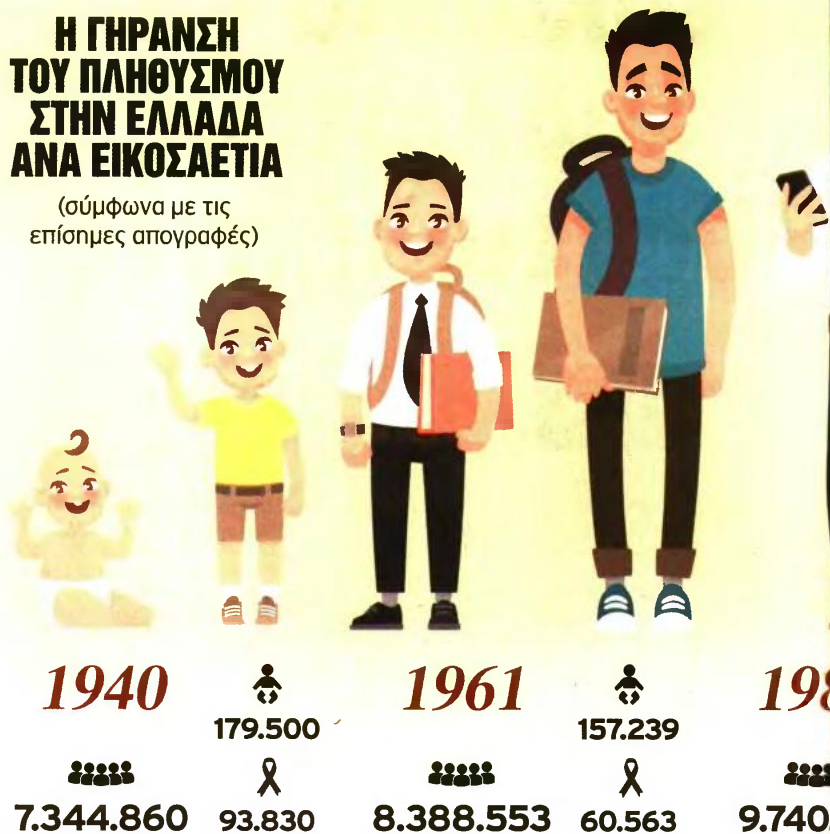

#### 4. ΜΕΡΕΣ ΤΟΥ 32 ΣΤΟ ΔΗΜΟΓΡΑΦΙΚΟ

Μέσο: . . . . . ΑΠΟΓΕΥΜΑΤΙΝΗ

Ημ. Έκδοσης: . . . 04/10/2023 Ημ. Αποδελτίωσης: . . . 04/10/2023

Σελίδα: . . . . . 21



# ΔΗΜΟΓΡΑΦΙΚΟ

