

## Περιεχόμενα

1. ΣΧΟΛΕΙΟ ΓΙΑ ΦΡΟΝΤΙΣΤΕΣ ΑΤΟΜΩΝ ΜΕ ΑΝΟΙΑ	ΤΟ ΠΑΡΟΝ 07/05/2023 σελ.12
2. ΒΙΩΣΙΜΟ ΜΕΧΡΙ ΤΟ 2070 ΕΙΝΑΙ ΤΟ ΑΣΦΑΛΙΣΤΙΚΟ ΣΥΣΤΗΜΑ	ΤΟ ΠΑΡΟΝ 07/05/2023 σελ.11
3. ΥΠΑΡΞΙΑΚΟ ΖΗΤΗΜΑ ΓΙΑ ΤΗΝ ΕΛΛΑΔΑ Η ΑΝΤΙΜΕΤΩΠΙΣΗ ΤΟΥ...	ΤΟ ΠΑΡΟΝ 07/05/2023 σελ.4
4. ΟΔΗΓΟΣ ΟΛΑ ΤΑ ΜΥΣΤΙΚΑ ΤΟΥ ΠΡΟΓΡΑΜΜΑΤΟΣ...	ΚΥΡΙΑΚΑΤΙΚΗ ΔΗΜΟΚΡΑΤΙΑ 07/05/2023 σελ.32,33

## 1. ΣΧΟΛΕΙΟ ΓΙΑ ΦΡΟΝΤΙΣΤΕΣ ΑΤΟΜΩΝ ΜΕ ΑΝΟΙΑ

Μέσο: . . . . . ΤΟ ΠΑΡΟΝ

Ημ. Έκδοσης: . . .07/05/2023 Ημ. Αποδελτίωσης: . . .07/05/2023

Σελίδα: . . . . . 12



### Σχολείο για φροντιστές ατόμων με άνοια!

**Η Εταιρεία Alzheimer Αθηνών** στηρίζει έμπρακτα εδώ και χρόνια τα άτομα με άνοια, τις οικογένειες και τους φροντιστές τους. Γνωρίζοντας το φορτίο το οποίο επωμίζονται οι φροντιστές ατόμων με άνοια –τόσο σωματικό όσο και ψυχολογικό– αλλά και τα πρακτικά θέματα που προκύπτουν από τη φροντίδα τους, έχει αφιερώσει μεγάλο μέρος των δραστηριοτήτων της σε δράσεις ψυχολογικής υποστήριξης και εκπαίδευσης φροντιστών. Έτσι, λοιπόν, επιστρέφει και φέτος ο θεσμός του Σχολείου Φροντιστών της Εταιρείας Alzheimer Αθηνών. Πρόκειται για την καθιερωμένη σειρά διά ζώσης σεμιναρίων, με σκοπό την ψυχολογική, εκπαιδευτική και κοινωνική στήριξη των φροντιστών και φροντιστριών ατόμων με άνοια, ώστε να αποκτήσουν τα εφόδια που χρειάζονται για να αντιμετωπίσουν το βαρύ φορτίο της φροντίδας. Ο νέος κύκλος του Σχολείου Φροντιστών ξεκινάει την Τρίτη 9 Μαΐου στις 17:30 με τις εισηγήσεις της προέδρου της Εταιρείας Alzheimer Αθηνών, νευρολόγου – ψυχιάτρου Παρασκευής Σακκά και του καθηγητή Νευρολογίας ΕΚΠΑ Νικόλαου Σκαρμέα. Οι συναντήσεις θα είναι δίωρης διάρκειας και θα φιλοξενηθούν στο Αμφιθέατρο «Αντώνης Τρίτσης», στο Πνευματικό Κέντρο του Δήμου Αθηναίων. Η είσοδος είναι ελεύθερη, με απαραίτητη τη δήλωση συμμετοχής στο τηλέφωνο 210-7013271.

## 2. ΒΙΩΣΙΜΟ ΜΕΧΡΙ ΤΟ 2070 ΕΙΝΑΙ ΤΟ ΑΣΦΑΛΙΣΤΙΚΟ ΣΥΣΤΗΜΑ

Μέσο: . . . . . ΤΟ ΠΑΡΟΝ

Ημ. Έκδοσης: . . .07/05/2023 Ημ. Αποδελτίωσης: . . .07/05/2023

Σελίδα: . . . . . 11



**Βιώσιμο μέχρι το 2070** είναι το ασφαλιστικό σύστημα της χώρας χωρίς καμία αλλαγή πολιτικής! Οι συνολικές δαπάνες που σχετίζονται με τη γήρανση ανήλθαν στο 23,8% του ΑΕΠ το 2021, από τις οποίες το 15,9% ήταν δαπάνες για συντάξεις. Οι δαπάνες αυτές μειώνονται από 15,9% το 2021 σε 13,8% το 2030, ενώ η αναλογία εξάρτησης των ηλικιωμένων αυξάνεται από 39,2 το 2021 σε 68,2 το 2050 και στη συνέχεια μειώνεται σε 65,2 το 2070.



Μέσο: . . . . . ΤΟ ΠΑΡΟΝ

Ημ. Έκδοσης: . . . 07/05/2023 Ημ. Αποδελτίωσης: . . . 07/05/2023

Σελίδα: . . . . . 4



## Υπαρξιακό ζήτημα για την Ελλάδα η αντιμετώπιση του Δημογραφικού

Για το ΠΑΣΟΚ – Κίνημα Αλλαγής, η δημογραφική ανάκαμψη της Ελλάδας είναι το μεγάλο στόιχημα της επόμενης δεκαετίας. Είναι ζήτημα υπαρξιακό, οικονομικό, αναπτυξιακό και με άμεση επίδραση στο ασφαλιστικό και συνταξιοδοτικό σύστημα. Είναι μείζον γεωπολιτικό ζήτημα, δεδομένης και της δημογραφικής πορείας της Τουρκίας.



Της  
**ΤΟΝΙΑΣ ΑΝΤΩΝΙΟΥ**  
Υποψήφιας  
Βουλευτού ΠΑΣΟΚ –  
Κινήματος Αλλαγής  
B3 Νότιου Τομέα  
Αθηνών

Η Ελλάδα κατατάσσεται στις τελευταίες θέσεις παγκοσμίως στον δείκτη πολιτικής γονιμότητας, ενώ είναι ανάμεσα στις χώρες με τη μεγαλύτερη γήρανση και τη μεγαλύτερη ποσοστιαία μείωση πληθυσμού. Οι συνέπειες του δημογραφικού προβλήματος είναι ήδη εμφανείς, καθώς εννιά στις δέκα ελληνικές επιχειρήσεις δεν βρίσκουν ανειδίκευτους εργατές, οι ελλείψεις στον τουριστικό κλάδο το 2023 αγγίζουν τις 100.000, ενώ η αναπαρξία πολιτικής για τη νόμιμη μετανάστευση και την

κοινωνική ένταξη των μεταναστών δεν μπορεί να καλύψει τα κενά.

Ο κ. Μητσοτάκης θυμήθηκε προεκλογικά να υποσχεθεί τη σύσταση υπουργείου Δημογραφικής και Στεγαστικής Πολιτικής, ενώ γνώριζε εδώ και χρόνια για την έκθεση της Διακομματικής Κοινοβουλευτικής Επιτροπής για το Δημογραφικό, που συστάθηκε, έπειτα από πρόταση της αξιωματικής Φύλης Γεννηματά, τον Απρίλιο του 2017 και προέβλεπε μείωση πληθυσμού έως και 1,4 εκατομμύρια μέχρι το 2035 και έως 2,5 εκατομμύρια μέχρι το 2050. Την αγνόησε όμως, όπως και την Έκθεση της Επιτροπής Πισσαρίδη, που ανήγαγε το Δημογραφικό σε βασική, μεσοπρόθεσμη οικονομική πρόκληση. Η ανάσχεση του δημογραφικού μαρασμού δεν συμπεριλήφθηκε στο κυβερνητικό πρόγραμμα «Ελλάδα 2.0» για το Ταμείο Ανάκαμψης και Ανθεκτικότητας. Αν ο κ. Μη-

τσοτάκης είχε ειλικρινώς στην ατζέντα του το ζήτημα του Δημογραφικού, αυτό θα είχε αποτυπωθεί ευδιάκριτα και στον προϋπολογισμό του έτους 2023, κατά τη συζήτηση του οποίου δεν είπε κουβέντα.

Η Κοινοβουλευτική Ομάδα μας κατέθεσε τον Δεκέμβριο του 2018 πρόταση νόμου με διττή στόχευση: Να στηριχθούν άμεσα οικογένειες με παιδιά αλλά και να δημιουργηθεί ένα ευνοϊκό για την τεκνογονία περιβάλλον, με μέτρα δημιουργίας ενός πρώτου υποτυπώδους πλέγματος υποστήριξης της τεκνοποίησης και ανατροφής του παιδιού.

Πέρα από τη σύσταση Γραμματείας Δημογραφικής Πολιτικής και την εκπόνηση Εθνικού Σχεδίου για το Δημογραφικό, προτείναμε τη δημιουργία Κέντρων Συμβουλευτικής και Υποστήριξης στους Δήμους, τη στεγαστική συνδρομή στην οικογένεια γιακάθε νέο παιδί που αποκτήσει, την ενίσχυση με εφάπαξ ποσό για κάθε νεογέννητο, τη θεσμοθέτηση Εθνικού Αποτα-

μειωτικού Λογαριασμού για το Παιδί, την ένταξη σε παιδικό ή βρεφονηπιακό σταθμό ή σε άλλες αδειοδοτημένες και πιστοποιημένες δομές φροντίδας παιδιών δημόσιου, ιδιωτικού ή κοινωνικού τομέα όλων των παιδιών προσχολικής ηλικίας, την ένταξη των τρίτεκνων οικογενειών στις πολύτεκνες, τη θέσπιση Κοινωνικής Επιταγής για την απολαβή των συγκεκριμένων αγαθών και υπηρεσιών, τη δημιουργική απασχόληση των παιδιών, το ακατάσχετο και ασυμψήφιστο των οικογενειακών επιδομάτων και τη σύνδεση των οικογενειακών επιδομάτων με την παρακολούθηση υποχρεωτικής εκπαίδευσης.

Η κυβέρνηση ΣΥΡΙΖΑ – ΑΝΕΛ υποβίβασε το θέμα, ενώ ο κ. Μητσοτάκης εφάρμοσε, έστω και κακοποιημένες, μόνο τις προτάσεις μας για το εφάπαξ ποσό ανά γέννηση και τη σύσταση Γενικής Γραμματείας Δημογραφικής Πολιτικής, που ατυχώς την έβαλε κάτω από την ίδια «ομπρέλα» με την Ισόπτητα των Φύλων.

Ο Νίκος Ανδρουλάκης έβαλε

το Δημογραφικό πολύ ψηλά στην ατζέντα και στο πρόγραμμα του ΠΑΣΟΚ – Κινήματος Αλλαγής. Στον πυρήνα των προτάσεών μας βρίσκεται η δημιουργία 150.000 κοινωνικών κατοικιών, με πόρους από το Ταμείο Ανάκαμψης, όπως κάνουν η σοσιαλιστική κυβέρνηση της Πορτογαλίας και άλλες ευρωπαϊκές κυβερνήσεις. Η πρόταση αυτή αποσκοπεί όχι μόνο στην επίλυση του στεγαστικού ζητήματος των νέων ζευγαριών της χώρας αλλά και στη συγκράτηση εν γένει των ενοικίων, που αποτελούν ένα δυσβάσταχτο και διαρκώς αυξανόμενο κόστος για τα νοικοκυριά που δεν έχουν ιδιόκτητη κατοικία.

Ως ΠΑΣΟΚ, θεωρούμε ότι όλες οι δημόσιες πολιτικές από εδώ και πέρα οφείλουν να έχουν στο επίκεντρό τους την αντιμετώπιση του Δημογραφικού και όλες οι κυβερνήσεις να το θέτουν ως κρίσιμη προτεραιότητά τους. Πατί οι γεωπολιτικές υστερήσεις δεν διορθώνονται ούτε μακροπρόθεσμα, όπως γίνεται με τις δημοσιονομικές υστερήσεις.





**Χρήμα**

# Οδηγός: Όλα τα μυστικά του προγρ

**Η ηλεκτρονική πλατφόρμα θα παραμείνει ανοιχτή μέχρις εξαντλήσεως των διαθέσιμων πόρων - Βασική προϋπόθεση η σύναψη σύμβασης σύνδεσης με τον ΔΕΔΔΗΕ**

Από τον **Βασίλη Παπακωνσταντόπουλο**  
vpapakonstantopoulos@dimokratia.gr

**Ε**πιδότησεις από 45% έως 75% για τα νοικοκυριά και από 40% έως 60% για τους αγρότες προβλέπει το πρόγραμμα «Φωτοβολταϊκά στη Στέγη», συνολικού προϋπολογισμού 238.000.000 ευρώ, με στόχο την ενίσχυση της αυτοκατανάλωσης. Η ηλεκτρονική πλατφόρμα υποδέχεται αιτήσεις από το απόγευμα της περασμένης Τρίτης και θα παραμείνει ανοιχτή μέχρις εξαντλήσεως των διαθέσιμων πόρων, με το ενδιαφέρον να είναι ήδη μεγάλο. Η συνολική επιδότηση του συστήματος φωτοβολταϊκού με μπαταρία μπορεί να φτάσει έως και 16.000 ευρώ για νοικοκυριά και 10.000 ευρώ για αγρότες. Ταυτόχρονα προβλέπεται ειδικό bonus 10% για άτομα με αναπηρία, συζύγους και εξαρτώμενα μέλη ατόμων με αναπηρία, μονογονεϊκές, τρίτεκνες και πολύτεκνες οικογένειες.

Βασική προϋπόθεση για την υποβολή αίτησης είναι οι αιτών να έχει συνάψει ήδη Σύμβαση Σύνδεσης με τον ΔΕΔΔΗΕ, αλλά να μην έχει συνδεθεί ο φωτοβολταϊκός σταθμός. Ο σταθμός αυτός μπορεί να τοποθετηθεί στη στέγη ή στο δώμα κτηρίου, στα οποία συ-

**Προβλέπεται ειδικό bonus 10% για άτομα με αναπηρία, μονογονεϊκές, τρίτεκνες και πολύτεκνες οικογένειες**

μπεριλαμβάνονται και στεγαστρα, βεράντες, προσόψεις, οκιάστρα και πέργκολες, σε βοηθητικούς χώρους του κτηρίου ή της αγροτικής έκτασης (π.χ. αποθήκες και χώροι στάθμευσης) ή στο έδαφος. Η μέγιστη εγκατεστημένη ισχύς του φωτοβολταϊκού σταθμού προς επιδότηση ορίζεται στα 10,8kW, ενώ για την μπαταρία στα 10,8kWh.

Μέσω του προγράμματος μπορεί να επιτευχθεί έως και πλήρης κάλυψη του κόστους της μπαταρίας και των δαπανών ανάπτυξης και εγκατάστασης του φωτοβολταϊκού. Οι επιδοτήσεις χωρίζονται σε τέσσερις κατηγορίες. Για τις δύο πρώτες κατηγορίες η επιδότηση της μπαταρίας είναι 100%, ενώ για την τρίτη και την τέταρτη κατηγορία είναι 90%. Τα νοικοκυριά θα πρέπει υποχρεωτικά να εγκαταστήσουν φωτοβολταϊκό σταθμό με μπαταρία, ενώ στους αγρότες δίνεται η δυνατότητα να επιλέξουν την εγκατάσταση φωτοβολταϊκού σταθμού με ή χωρίς μπαταρία. Ειδικότερα, οι τέσσερις κατηγορίες διαμορφώνονται ως εξής:

α) Ευάλωτα νοικοκυριά (δικαιούχοι

Κοινωνικού Οικιακού Τιμολογίου). Η μπαταρία επιδοτείται κατά 100% και το φωτοβολταϊκό κατά 60% για ισχύ έως 5kW και 65% για μεγαλύτερη ισχύ έως 10,8 kW.

β) Για αιτούντες με ατομικό εισόδημα μικρότερο από 20.000 ευρώ ή οικογενειακό εισόδημα μικρότερο από 40.000 ευρώ, η μπαταρία επιδοτείται και πάλι κατά 100% και το φωτοβολταϊκό κατά 35% (αν έχει ισχύ έως 5 kW) και κατά 25% (για ισχύ από 5 έως 10,8 kW).

γ) Για όσους δηλώνουν ατομικό εισόδημα πάνω από 20.000 ευρώ ή οικογενειακό εισόδημα μικρότερο από 40.000 ευρώ, η μπαταρία επιδοτείται κατά 90%. Το φωτοβολταϊκό κατά 30% αν έχει ισχύ έως 5 kW και κατά 20% για ισχύ από 5 έως 10,8 kW.

δ) Για τους αγρότες επιδοτείται κατά 90% η μπαταρία ανεξαρτήτως χωρητικότητας και κατά 40% το φωτοβολταϊκό ανεξαρτήτως ισχύος.

Το ανώτατο ποσό επιχορήγησης οικιακού φωτοβολταϊκού κυμαίνεται από 280 έως 1.200 ευρώ ανά κιλοβάτ, ανάλογα με την ισχύ του και την εισοδηματική κατηγορία, ενώ της μπαταρίας από 750 έως 890 ευρώ ανά κιλοβάτ-ώρα. Για τους αγρότες το ποσό είναι 450 ευρώ ανά κιλοβάτ για τα φωτοβολταϊκά και 600 ευρώ ανά κιλοβάτ-ώρα για τις μπαταρίες, ανεξαρτήτως ισχύος και χωρητικότητας. Στα ανωτέρω ποσά περιλαμβάνεται ο ΦΠΑ, που αποτελεί επιπλέον δαπάνη για το πρόγραμμα, με εξαίρεση την τέταρτη κατηγορία (αγρότες), για την οποία ο ΦΠΑ δεν αποτελεί επιπλέον δαπάνη.

Η μέγιστη επιλέξιμη εγκατεστημένη ισχύς των φωτοβολταϊκών συστημάτων ανά εγκατάσταση στο πλαίσιο του προγράμματος που θα χρηματοδοτείται ορίζεται στα 10,8kW. Το σύστημα αποθήκευσης έχει κατ' ελάχιστο εγκατεστημένη χωρητικότητα ίση με την εγκατεστημένη ισχύ παραγωγής του φωτοβολταϊκού σταθμού για μία ώρα. Η μέγιστη επιλέξιμη χωρητικότητα του συστήματος αποθήκευσης ανά εγκατάσταση στο πλαίσιο του προγράμματος ορίζεται στα 10,8kWh.

Η διαχείριση των συστημάτων αποθήκευσης (μπαταρίες) αποσκοπεί στη μεγιστοποίηση της ιδιοκατανάλωσης της παραγόμενης από τον Φ/Β σταθμό ενέργειας. Κατά τη λειτουργία του συστήματος (Φ/Β με μπαταρία) η παραγόμενη από τον Φ/Β σταθμό ενέργεια διοχετεύεται πρωταρχικά στις καταναλώσεις του ωφελουμένου. Τυχόν περίσσεια παραγωγής διοχετεύεται κατά προτεραιότητα στο σύστημα αποθήκευσης έως την πλήρωση αυτού και, δευτερευόντως, μπορεί η διαθέσιμη ενέργεια του Φ/Β να εγχέεται στο Δίκτυο.



## Βήμα βήμα η διαδικασία για την υποβο

**ΟΙ ΕΝΔΙΑΦΕΡΟΜΕΝΟΙ** υποβάλλουν αίτηση χρηματοδότησης αποκλειστικά μέσω της διαδικτυακής πύλης <https://pvstegi.gov.gr>.

Για την υποβολή της αίτησης απαιτείται υποχρεωτικά η προηγούμενη αυθεντικοποίηση του αιτούντος με τη χρήση των κωδικών του TAXISnet. Μετά την αυθεντικοποίησή του, ο αιτών δημιουργεί την αίτηση και κατόπιν υποβάλλει την αίτηση συμπληρώνοντας:

- α) τον Πηφίο αριθμό παροχής ηλεκτρικού ρεύματος με την οποία θα συνδεθεί ο φωτοβολταϊκός σταθμός με σύστημα αποθήκευσης (εφόσον υφίσταται),
- β) την ισχύ του φωτοβολταϊκού σταθμού και του συστήματος αποθήκευσης (εφόσον υφίσταται),
- γ) τη χωρητικότητα του συστήματος αποθήκευσης (εφόσον υφίσταται) σύστημα αποθήκευσης), η οποία δεν μπορεί να υπερβαίνει τις 50kWh,
- δ) την κατηγορία στην οποία εμπίπτει και για την οποία επιθυμεί επιχορήγηση, καθώς και αν εμπίπτει σε κατηγορία ατόμων με αναπηρία (ΑμεΑ) σε βαθμό τουλάχιστον 67% ή σε μονογονεϊκή οικογένεια ή σε τρίτεκνη

- οικογένεια ή σε πολύτεκνη οικογένεια,
- ε) το ατομικό ή οικογενειακό εισόδημά του. Δεν απαιτείται για τους επλξίμους στην Κατηγορία Α (Ευάλωτα Νοικοκυριά) και την Κατηγορία Δ (Αγρότες),
- στ) τη σύμβαση σύνδεσης την οποία έχει ήδη συνάψει ο αιτών με τον ΔΕΔΔΗΕ,
- ζ) έναν μοναδικό λογαριασμό ηλεκτρονικής αλληλογραφίας (mail) που θα ποσοποιηθεί μέσω αποστολής κωδικού μιας χρήσης, και ο οποίος θα χρησιμοποιείται για κάθε σχετική επικοινωνία με τον ωφελούμενο,
- η) την ημερομηνία γέννησης του αιτούντος,
- θ) την απόφαση γενικής συνέλευσης συνδιοικτωτών πολυκατοικίας, σε περίπτωση που ο αιτών πρόκειται να εγκαταστήσει το σύστημα σε κοινοχρησιμο
- ι) εκκαθαριστικό σημείωμα φορολογίας εισοδήματος ωφελουμένου ή συζύγου και μελών οικογένειας σε περίπτωση προστατευόμενων μελών (σε περίπτωση χωριστών δηλώσεων). Το εν λόγω δικαιολογητικό δεν απαιτείται για τους επλξίμους στην Κατηγορία Α (Ευάλωτα Νοι-

- κοκυριά) και την Κατηγορία Δ (Αγρότες),
- ια) δήλωση De Minimis σε περίπτωση μισθωμένων ή δωρεάν παραχωρούμενων κατοικίας από τον ωφελούμενο και από τους συγκύριους ή δήλωση De Minimis για την Κατηγορία Δ - Αγρότες,
- ιβ) βεβαίωση επαγγελματία αγρότη ή αποδεικτικό εγγραφής ως αγρότη ειδικού καθεστώτος, για τους επλξίμους στην Κατηγορία Δ (Αγρότες),
- ιγ) δήλωση Στοιχείων Πραγματικών Δικαιούχων για τους επλξίμους στην Κατηγορία Δ (Αγρότες), συνοδευόμενη από σχετική εκτύπωση των στοιχείων και πληροφοριών από το Κεντρικό Μητρώο Πραγματικών Δικαιούχων,
- ιδ) γνωστοποίηση Αποτελέσματος Πιστοποίησης Αναπηρίας, που εκδίδεται από το Κέντρο Πιστοποίησης Αναπηρίας ή έγγραφο κατά περίπτωση από υγειονομική επιτροπή πιστοποιήσεων/γνωμάτευσης αναπηρίας ή άλλη αρμόδια Αρχή, η οποία κατά τον νόμο εξακολουθεί να ασκεί τις αρμοδιότητές της, σε περίπτωση κατηγορίας ατόμων με αναπηρία (ΑμεΑ) σε βαθμό τουλάχιστον 67%,
- ιε) δήλωση φορολογίας εισοδήματος (Ε1), σε περίπτωση





**Χρήμα**

# άρματος «Φωτοβολταϊκά στη Στέγη»!

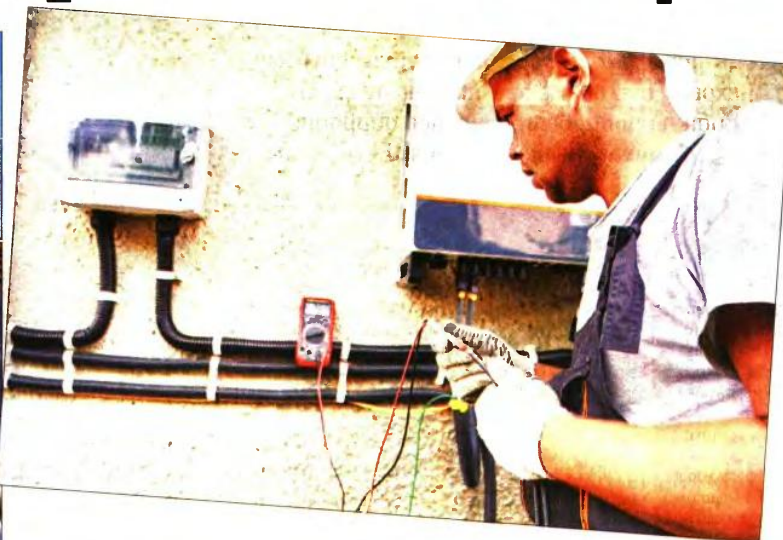
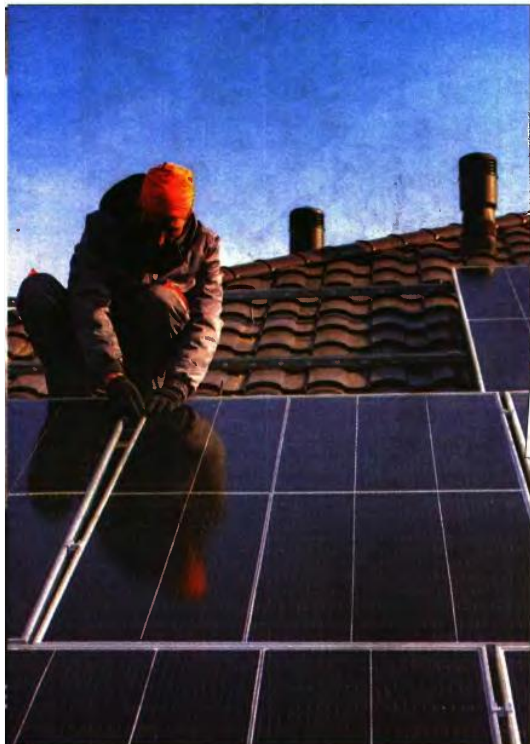

## Τι ισχύει για τις πολυκατοικίες και τους αγρότες

### λή της αίτησης

κατηγορίας ΑμεΑ, μονογονεϊκές οικογένειες ή τρίτεκνες οικογένειες, **ιστ)** Πιστοποιητικό Πολυτεχνικής Ιδιότητας με ψηφιακή υπογραφή της Ανώτατης Συνομοσπονδίας Πολυτεχνικών Ελλάδος (ΑΣΠΕ), σε περίπτωση πολύτεκνης οικογένειας.

#### Επιλέξιμες Δαπάνες

Σύμφωνα με τον οδηγό του προγράμματος, οι επιλέξιμες δαπάνες είναι οι εξής: 1) προμήθεια και εγκατάσταση Φ/Β

πλαίσιο, αντιστροφέα, καθώς και παρελκόμενων υλικών (πίνακες, καλώδια κ.λπ.), 2) προμήθεια και εγκατάσταση συστήματος βάσεων, 3) Προμήθεια και εγκατάσταση μετρητή Φ/Β, 4) προμήθεια και εγκατάσταση συστήματος αποθήκευσης καθώς και παρελκόμενων υλικών (πίνακες, καλώδια κ.λπ.) και 5) αμοιβή για μελέτη - διαστασιολόγηση του συστήματος (Φωτοβολταϊκού και μπαταρία) και εργασίες εγκατάστασης αυτού.

**ΔΙΚΑΙΩΜΑ** ένταξης στο πρόγραμμα των φωτοβολταϊκών συστημάτων έχουν φυσικά πρόσωπα μη επιπτευματίες, τα οποία έχουν την κυριότητα ή τη νόμιμη χρήση (π.χ. μέσω μίσθωσης, δωρεάν παραχώρησης κ.λπ.) καθώς και την έγγραφη συναίνεση του ιδιοκτήτη του χώρου στον οποίο εγκαθίσταται το Φ/Β σύστημα, και τα οποία χρησιμοποιούν το κτίριο ως κατοικία τους.

Για την περίπτωση Φ/Β συστήματος σε κοινόχρηστο ή κοινόκτητο χώρο του κτιρίου, επιτρέπεται η εγκατάσταση ενός ή και περισσότερων Φ/Β συστημάτων. Αίτηση μπορούν να υποβάλουν οι κύριοι των οριζόντιων ιδιοκτησιών που εκπροσωπούνται από τον διαχειριστή ή ένα εκ των κυρίων των οριζόντιων ιδιοκτησιών έπειτα από παραχώρηση της χρήσης του κοινόχρηστου ή κοινόκτητου χώρου από τους υπόλοιπους συνιδιοκτήτες. Αναγκαία προϋπόθεση είναι να υπάρχει η σύμφωνη γνώμη όλων των συνιδιοκτητών του κτιρίου, η οποία αποδεικνύεται με πρακτικό ομόφωνης απόφασης της γενικής συνέλευσης ή με έγγραφη συμφωνία αυτών.

Δηλαδή στην περίπτωση φωτοβολταϊκού συστήματος στην ταράτσα πολυκατοικίας επιτρέπεται η εγκατάσταση ενός και μόνο συστήματος είτε αν συμφωνήσουν εγγράφως οι υπόλοιποι ιδιοκτήτες είτε αν το φωτοβολταϊκό εγκατασταθεί εξ'ονόματος όλων των ιδιοκτητών, τους οποίους στην περίπτωση αυτή εκπροσωπεί ο διαχειριστής.

Για την παραγωγή κάθε αίτησης ανάλογος του ενδιαφερομένου, η οποία αναγράφεται και στη Σύμβαση Σύνδεσης που έχει συναφθεί μεταξύ του αιτούντος και του ΔΕΔΔΗΕ. Αίτηση υποβάλλεται από το φυσικό πρόσωπο (νοικοκυριά) ή τον αγρότη που αποτυπώνεται ως

αντιυμβαλλόμενος του ΔΕΔΔΗΕ στη Σύμβαση Σύνδεσης, η οποία έχει συναφθεί με τον ΔΕΔΔΗΕ για την ανάπτυξη του εν λόγω φωτοβολταϊκού σταθμού και του συστήματος αποθήκευσης.

Απαραίτητη προϋπόθεση είναι ο ενδιαφερόμενος να διαθέτει υποχρεωτικά Αριθμό Φορολογικού Μητρώου και έγκυρους κωδικούς πρόσβασης στις ηλεκτρονικές υπηρεσίες της ΑΑΔΕ, μέσω των οποίων γίνεται η ταυτοποίησή του.

Για τις Κατηγορίες Β και Γ το φυσικό πρόσωπο θα πρέπει να έχει υποβάλει κατά το φορολογικό έτος 2021 δήλωση φορολογίας εισοδήματος (Ε1) είτε ως ΥΠΟΧΡΕΟΣ ατομικής ή κοινής δήλωσης είτε εμμέσως ως «ΣΥΖΥΓΟΣ/Μέλος Συμφώνου Συμβίωσης» σε

μα να υποβάλουν αίτηση αποκλειστικά για την παροχή για την οποία έχουν δηλώσει και δικαιούνται το Κοινωνικό Οικιακό Τιμολόγιο. Σε περίπτωση που επιθυμούν να λάβουν επιδότηση για διαφορετική παροχή, δεν εμπίπτουν στην Κατηγορία Α, αλλά στις Κατηγορίες Β ή Γ.

Σημειώνεται ότι δεν είναι δυνατή η υποβολή άνω της μίας αίτησης για την ίδια κατοικία ή παροχή ρεύματος, ενώ σε περίπτωση απόρριψης ή ακύρωσης/ανάκλησης της υποβληθείσας αίτησης από τον ίδιο τον αιτούντα επιτρέπεται η υποβολή νέας αίτησης, εφόσον υπάρχουν διαθέσιμοι πόροι στην εν λόγω κατηγορία.

Οι αγρότες, τώρα, δύναται να υποβάλουν παραπάνω από μία αιτήσεις που αντιστοιχούν η καθεμία σε μία ενεργή παροχή ρεύματος αγροτικής χρήσης σύμφωνα με το Μητρώο που τηρεί ο ΔΕΔΔΗΕ, μέσω της οποίας πραγματοποιείται και η ταυτοποίηση του αιτούντος. Σε περίπτωση υποβολής αίτησης για αγροτική παροχή ή αγροτικές παροχές, επιτρέπεται ο αγρότης να υποβάλει αίτηση και για την κατοικία του.

Αντίθετα, δεν είναι επιλέξιμοι ωφελούμενοι οι οποίοι είχαν υποβάλει δήλωση φορολογίας εισοδήματος κατά το έτος αναφοράς (2021) ως κάτοικοι εξωτερικού. Επίσης δεν μπορούν να συμμετάσχουν όσοι για το 2021 υπέβαλαν κοινή δήλωση φορολογίας εισοδήματος (συγκεκριμένα ως Υπόχρεος και Σύζυγος/ΜΕΣ), εφόσον το έτερο μέλος ή εξαρτώμενο τέκνο της δήλωσης ήταν κατά το ως άνω έτος αναφοράς κάτοικος εξωτερικού. Αίτηση δεν μπορούν να υποβάλουν και όσα εξαρτώμενα μέλη δεν υποβάλλουν αυτοτελώς φορολογική δήλωση (δηλαδή δεν είναι υπόχρεοι σε δική τους ατομική δήλωση).

### Δεν είναι δυνατή η υποβολή άνω της μιας αίτησης για την ίδια κατοικία ή παροχή ρεύματος

περίπτωση κοινής δήλωσης. Η σχετική δήλωση θα πρέπει να έχει εκκαθαριστεί. Οσον αφορά την τέταρτη κατηγορία, οι αγρότες θα πρέπει να έχουν εγγραφεί στο Μητρώο Αγρότων και Αγροτικών Εκμεταλεύσεων.

Κάθε νοικοκυριό δύναται να υποβάλει μία και μόνο αίτηση που αφορά μία και μόνο κατοικία, η οποία αποτελεί την κύρια ή δευτερεύουσα κατοικία του (ιδιοκτητική, μισθωμένη ή παραχωρημένη), ενώ θα πρέπει να διαθέτει ενεργή οικιακή παροχή ηλεκτρικού ρεύματος, μέσω της οποίας πραγματοποιείται η ταυτοποίηση της κατοικίας του αιτούντος. Όσοι υπάγονται στα ευάλωτα νοικοκυριά έχουν το δικαίω-

## Τι ισχύει για τα αυθαίρετα

Το κτίριο ή το ακίνητο όπου θα εγκατασταθούν οι φωτοβολταϊκοί σταθμοί και η μπαταρία θα πρέπει να υφίσταται νόμιμα. Σε περίπτωση που υπάρχουν εκκρεμότητες νομιμοποίησης/τακτοποίησης στο κτίριο ή το ακίνητο, η αρχική δήλωση υπαγωγής σε νόμο τακτοποίησης αυθαίρετων κατασκευών θα πρέπει να έχει γίνει πριν από την υποβολή της αίτησης στο πρόγραμμα. Επίσης, η εγκατάσταση του Φ/Β θα πρέπει να είναι νόμιμη σύμφωνα και με τους σχετικούς πολεοδομικούς κανόνες.