

## Περιεχόμενα

1. ΤΟ ΔΗΜΟΓΡΑΦΙΚΟ ΠΡΟΦΙΛ ΤΗΣ ΕΛΛΑΔΑΣ	<u>ΡΗΞΗ 21/01/2023 σελ.1,7</u>
2. ΑΚΙΝΗΤΑ ΑΠΙΑΣΤΟ ΟΝΕΙΡΟ Η ΑΠΟΚΤΗΣΗ ΣΤΕΓΗΣ ΓΙΑ ΤΗ ΝΕΑ ΓΕΝΙΑ	<u>ΤΑ ΝΕΑ 21/01/2023 σελ.31,38</u>
3. ΠΙΣΤΟΠΟΙΗΤΙΚΟ ΚΛΗΡΟΝΟΜΙΑΣ	<u>ΤΑ ΝΕΑ 21/01/2023 σελ.31,33</u>

## 1. ΤΟ ΔΗΜΟΓΡΑΦΙΚΟ ΠΡΟΦΙΛ ΤΗΣ ΕΛΛΑΔΑΣ

Μέσο: . . . . . ΡΗΞΗ

Ημ. Έκδοσης: . . . 21/01/2023 Ημ. Αποδελτίωσης: . . . 21/01/2023

Σελίδα: . . . . . 1



Σελίδα 7

**Β. Κοιζαμάνης: Το δημογραφικό προφίλ της Ελλάδας**



# Το δημογραφικό προφίλ της Ελλάδας

Μια συνοπτική παρουσίαση των βασικών χαρακτηριστικών του

Οδεύουμε επομένως προς μια ταχύτατη γήρανση ενός μεγάλου τμήματος της ηπειρωτικής Ελλάδας που, αν συνεχισθεί, θα υποθηκεύσει τις όποιες προσπάθειες εδοφικής, κοινωνικής και οικονομικής συνοχής.

Του Βύρωνος Κοτζαμάνη\*

Η χώρα μας χαρακτηρίζεται από:

**1** Την υπερσυγκέντρωση του πληθυσμού σε ένα εξαιρετικά περιορισμένο τμήμα της συνολικής επιφάνειάς της και την εγκατάλειψη του υπαίθρου χώρου, καθώς τα 2/3 σχεδόν του πληθυσμού μας είναι συγκεντρωμένο πλέον στο 7% της συνολικής επιφάνειας. Οφείλουμε ταυτόχρονα να σημειώσουμε ότι οι μετακινήσεις προς τα αστικά κέντρα έχουν ανακοπεί την τελευταία δεκαετία, ενώ αναδύεται ταυτόχρονα μια τάση αναστροφής τους. Η τάση αυτή όμως, ακόμη και αν ενισχυθεί με κάποια μέτρα (ενίσχυση π.χ. νέων για εγκατάσταση και δραστηριοποίησή τους στον υπαίθρο χώρο) δεν πρόκειται να αλλάξει ριζικά τον πληθυσμιακό χάρτη της Ελλάδας τις επόμενες δεκαετίες.

**2** Την ανάδυσση μετά το 2010 ενός νέου κύματος μετανάστευσης (εξόδου από τη χώρα τόσο νέων Ελλήνων όσο και νέων αλλοδαπών που ήταν εγκατεστημένοι στην Ελλάδα) και η δημιουργία σημαντικών αρνητικών μεταναστευτικών ισοζυγίων μετά το 2011, παρόλη την εγκατάσταση στη χώρα μας την τελευταία πενταετία τμήματος αλλοδαπών (βλ. «προσφυγική κρίση»). Τα ισοζύγια αυτά, αν παραμείνουν αρνητικά και στο μέλλον, προστιθέμενα στα αρνητικά φυσικά ισοζύγια θα οδηγήσουν σε ακόμη μεγαλύτερη μείωση του πληθυσμού και στην επιτάχυνση της δημογραφικής γήρανσης.

**3** Τη μείωση του συνολικού πληθυσμού που έχει αρχίσει ήδη από τις αρχές της δεκαετίας του 2000, μια μείωση που θα συνεχιστεί και τις επόμενες δεκαετίες. Η μείωση αυτή δεν αφορά όλες τις χωρικές ενότητες της χώρας μας, καθώς καταγράφονται

ήδη από τώρα (2011-21) σημαντικές διαφοροποιήσεις από τον μέσο εθνικό όρο (-3,5%). Η μείωση αυτή θα οδηγήσει αναπόφευκτα τόσο στη μείωση του πληθυσμού εργάσιμης ηλικίας (των 20-64 ετών, 6,2 εκατ. σήμερα), όσο και στην αύξηση της μέσης και διάμεσης ηλικίας του. Ειδικότερα, με βάση τις διαθέσιμες προβολές, αν δεν αυξηθούν στο μέλλον τα ποσοστά συμμετοχής του πληθυσμού εργάσιμης ηλικίας στον οικονομικά ενεργό πληθυσμό και δεν μειωθεί η ανεργία, αναμένεται μια σημαντική μείωση του πληθυσμού των απασχολούμενων τις επόμενες δεκαετίες.

**4** Την ιδιαίτερα χαμηλή γεννητικότητα/γονιμότητα, ήτοι έναν περιορισμένο και μειούμενο αριθμό γεννήσεων, χαμηλούς δείκτες ετήσιας γονιμότητας (<1,5 παιδιά/γυναίκα) για τέσσερις σχεδόν δεκαετίες και μια συνεχή μείωση του αριθμού των παιδιών που φέρνουν στον κόσμο οι μετά το 1960 γενεές.

**5** Την προβληματική εξέλιξη της θνησιμότητας. Αν και η αύξηση των προσδόκιμων ζωής ήταν ταχύτατη στη χώρα μας τις πρώτες μεταπολεμικές δεκαετίες, την τελευταία εικοσιπενταετία καταγράφεται μια επιβράδυνση των ρυθμών τους. Η πιο αργή -σε σχέση με τις χώρες-μέλη της ΕΕ (προ της διεύρυνσής της το 2004 και 2007) αύξηση των κερδών σε έτη ζωής στην Ελλάδα οφείλεται, κυρίως, στη λιγότερο -σε σχέση με τις χώρες αυτές- αποτελεσματική αντιμετώπιση των δύο μεγάλων ομάδων αιτιών θανάτου (παθήσεις του κυκλοφορικού συστήματος και καρκίνοι) που θίγουν τις ώριμες και μεγάλες ηλικίες. Η μη αποτελεσματική αντιμετώπισή τους αποτελεί μια ένδεδνη των αδυναμιών του συστήματος υγείας μας (ελλιπής διάγνωση - πρόληψη και περίθαλψη των χρόνιων παθήσεων).



**6** Την υψηλή, έντονα διαφοροποιημένη χωρικά και μη αναστρέψιμη δημογραφική γήρανση, τη συνεχιζόμενη δηλ. αύξηση τόσο του πληθους όσο του ποσοστού στον πληθυσμό των άνω των 65 ετών (23% σήμερα, γύρω στο 33% το 2050) και η ακόμη ταχύτερη αύξηση του ποσοστού των άνω των 85 ετών (3,6 % του συνολικού πληθυσμού σήμερα, γύρω στο 7% αύριο). Υπενθυμίζουμε ειδικότερα ότι ήδη μια ενδεκάδα νομών (το 8% του συνολικού πληθυσμού της χώρας και το 22% της επιφάνειάς της) «προπορεύονται» στη γήρανση με περισσότερους από 1 στους 4 κατοίκους τους να είναι 65 ετών και άνω, ενώ σε δύο από αυτούς η αναλογία είναι 1 σχεδόν στους 3 με αποτέλεσμα το ποσοστό των ηλικιωμένων τους να είναι σήμερα υψηλότερο ακόμη και από το αναμενόμενο σε εθνικό επίπεδο το 2050! Οδεύουμε επομένως προς μια ταχύτατη γήρανση ενός μεγάλου τμήματος της ηπειρωτικής Ελλάδας που, αν συνεχισθεί, θα υποθηκεύσει τις όποιες προσπάθειες εδαφικής, κοινωνικής και οικονομικής συνοχής. Η ανακοπή του κύματος φυγής των νέων και η προσέλκυση - εγκατάσταση στις περιοχές αυτές νεανικού πληθυσμού είναι επομένως αναγκαίες, αν δεν επιθυμούμε να βρεθούμε πολύ σύντομα (και όχι το 2050) σε μια μη αναστρέψιμη πλέον κατάσταση, με ένα μεγάλο τμήμα της χώρας μας να χάνει συνεχώς πληθυσμό έχοντας τρεις ηλικιωμένους στους 10 εναπο-

μείναντες κάτοικους του εκ των οποίων ένας στους τέσσερις θα είναι 85 ετών και άνω.

**7** Ταχύτατες αλλαγές της δομής και σύνθεσης των νοικοκυριών των 65 ετών και άνω. Η ηλικιακή ομάδα των 65+ είναι η μόνη που θα αυξηθεί τις αμέσως επόμενες δεκαετίες καθώς θα περικλείει 750-800 χιλ. περισσότερα άτομα σε σχέση με σήμερα (2,4 εκατ.) το 2050, ενώ στο εσωτερικό της η ομάδα των 85+ από 350 χιλ. σήμερα θα ξεπεράσει πιθανότατα τις 650 χιλ. τρεις δεκαετίες μετά, αποτελώντας το 20% των 65+ (έναντι του 15,5% σήμερα). Οι μεταβολές της πορείας των βασικών δημογραφικών συνιστωσών των τελευταίων δεκαετιών θα επηρεάσουν αναπόφευκτα και τη δομή και σύνθεση των νοικοκυριών των ηλικιωμένων στο μέλλον. Έτσι το «στενό» οικογενειακό περιβάλλον των 65+ που έχουν γεννηθεί μετά το 1975 θα αποτελείται όλο και από λιγότερα άτομα σε σύγκριση με το αντίστοιχο αυτών που έχουν γεννηθεί τις προηγούμενες δεκαετίες και ένα όλο και μεγαλύτερο τμήμα των μετά το 1975 γενεών, όταν φθάσουν στα 65 τους (>90% έναντι του 75% όσων γεννήθηκαν προπολεμικά, με προσδόκιμο ζωής που θα υπερβαίνει τα 25 έτη), θα είναι μόνοι. Αλλά ακόμη και όσοι θα έχουν κάποιους στο στενό οικογενειακό τους περιβάλλον, τα άτομα αυτά θα είναι πολύ λιγότερα από αυτά που είχαν γύρω τους οι προηγούμενες γενεές. Έτσι, ακόμη και αν υποθέσουμε ότι οι υπάρχοντες οικογενειακοί δεσμοί δεν ατονήσουν τις αμέσως επόμενες δεκαετίες, με δεδομένο ότι σήμερα η οικογένεια υποκαθιστά σε μεγάλο βαθμό το κράτος πρόνοιας, το διακύβευμα είναι προφανές.

Έχοντας ως δεδομένο τις τάσεις και τις αναμενόμενες εξελίξεις (εξελίξεις που σε μεγάλο βαθμό προσδιορίζονται από την υφιστάμενη κατάσταση, καθώς το σύστημα «πληθυσμός» χαρακτηρίζεται από σημαντικές αδράνειες), οι προκλήσεις είναι προφανείς. Οι έχοντες την ευθύνη σχεδιασμού και λήψης αποφάσεων σε εθνικό και περιφερειακό επίπεδο οφείλουν αφενός μεν να θεωρήσουν ως δεδομένες κάποιες μη αναστρέψιμες τις αμέσως επόμενες δεκαετίες δημογραφικές τάσεις, να εκτιμήσουν τις επιπτώσεις τους και να τις λάβουν υπόψη τους, αφετέρου, δε, να λάβουν από τώρα τα προσήκοντα μέτρα για τη μεσο-μακροπρόθεσμα αναστροφή των τάσεων αυτών. Επομένως προσαρμογή στις αναμενόμενες αλλαγές (pre-activity) και δράσεις (pro-activity) θα πρέπει να αντικαταστήσουν την όποια παθητικότητα και στάσεις αναμονής.

\* Καθ. Δημογραφίας, Επιστ. Υπεύθυνος Ερευνητικού Προγράμματος «Δημογραφικά Προτάγματα στην Έρευνα και Πρακτική στην Ελλάδα», ΕΛΚΕ/ΕΔΚΑ-Παν. Θεσσαλίας, [bkotz@uth.gr](mailto:bkotz@uth.gr).

## 2. ΑΚΙΝΗΤΑ ΑΠΙΑΣΤΟ ΟΝΕΙΡΟ Η ΑΠΟΚΤΗΣΗ ΣΤΕΓΗΣ ΓΙΑ ΤΗ ΝΕΑ ΓΕΝΙΑ

Μέσο: . . . . . ΤΑ ΝΕΑ

Ημ. Έκδοσης: . . . 21/01/2023 Ημ. Αποδελτίωσης: . . . 21/01/2023

Σελίδα: . . . . . 31



## **ΑΚΙΝΗΤΑ ΑΠΙΑΣΤΟ ΟΝΕΙΡΟ Η ΑΠΟΚΤΗΣΗ ΣΤΕΓΗΣ ΓΙΑ ΤΗ ΝΕΑ ΓΕΝΙΑ**

ΣΕΛ. 38



Μέσο: . . . . . ΤΑ ΝΕΑ

Ημ. Έκδοσης: . . . 21/01/2023 Ημ. Αποδελτίωσης: . . . 21/01/2023

Σελίδα: . . . . . 38



**ΙΔΙΟΚΤΗΤΕΣ ΑΚΙΝΗΤΩΝ ΑΝΑ ΓΕΝΙΑ**

**ΝΟΤΙΑ ΕΥΡΩΠΗ** Ελλάδα, Ισπανία, Ιταλία, Κύπρος, Μάλτα, Πορτογαλία

Ποσοστό ιδιοκατοίκησης

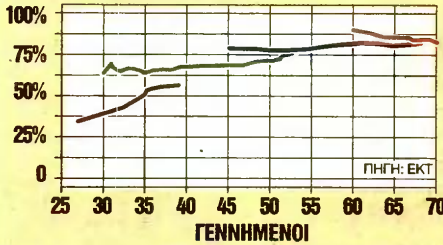

Πριν από το 1950 | 1950-1964 | 1965-1979 | Μετά το 1980

**ΠΟΣΟΣΤΟ ΙΔΙΟΚΑΤΟΙΚΗΣΗΣ ΣΤΗΝ ΕΛΛΑΔΑ**

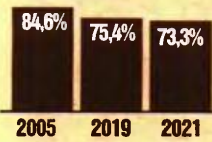

**ΣΕ ΠΟΣΑ ΧΡΟΝΙΑ ΑΓΟΡΑΖΕΙ Ο ΕΛΛΗΝΑΣ ΣΠΙΤΙ ΑΝ ΑΠΟΤΑΜΙΕΥΕΙ ΤΟ 30% ΤΟΥ ΒΑΣΙΚΟΥ ΜΙΣΘΟΥ**

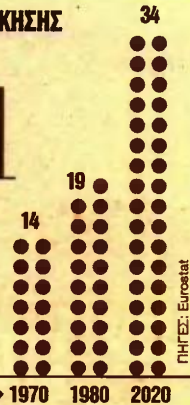

Δεκαετία ▶ 1970 1980 2020

# ΠΑΝΕΥΡΩΠΑΪΚΗ ΜΕΛΕΤΗ ΕΚΤ

## Ονειρο η απόκτηση στέγης από νέους

Χαμηλοί μισθοί και υψηλές τιμές ακινήτων έχουν ρίξει τα ποσοστά ιδιοκατοίκησης στην Ελλάδα κάτω από εκείνα σε περιόδους με πολύ υψηλότερα επιτόκια στα στεγαστικά δάνεια



ΤΗΣ ΕΛΕΝΗΣ ΣΤΕΡΓΙΟΥ

**Ο**νειρο θερινής νυκτός είναι η απόκτηση στέγης, ειδικά για τους σημερινούς 30άρηδες, οι οποίοι δυσκολεύονται ακόμα και να αφήσουν τη γονεϊκή τους εστία. Σε σύγκριση με πριν από μία 20ετία, ο βαθμός δυσκολίας εύρεσης κατοικίας έχει αυξηθεί ραγδαία, με τα ποσοστά ιδιοκατοίκησης στην Ελλάδα να έχουν μειωθεί κατακόρυφα από το 2005. Χαμηλοί μισθοί, ανασφάλεια, κρίσεις και ανατιμήσεις είναι από τους βασικούς παράγοντες που μετράπηκε σε αστικό μύθο το ότι οι Έλληνες κυνηγούν το όνειρο της ιδιοκατοίκησης. Από την κρίση του 2009 ξεκίνησε μια στροφή προς το ενοίκιο, ενώ οι νέοι επιλέγουν να φιλοξενούνται στους γονείς τους εξαιτίας της εκτόξευσης των τιμών των ενοικίων.

**ΠΡΩΤΙΑ ΣΤΑ ΦΕΣΙΑ.** Τα υψηλότερα ποσοστά, σύμφωνα με τη μελέτη της Eurostat, κόστους στέγασης παρατηρήθηκαν στην Ελλάδα (32,4%), τη Δανία (21,9%) και την Ολλανδία (15,3%), ενώ στις αγροτικές περιοχές ήταν τα υψηλότερα στην Ελλάδα (22%), τη Βουλγαρία (13,3%) και τη Ρουμανία (10,8%). Οι καθυστερήσεις σε λογαριασμούς στεγαστικών δα-

νείων, ενοικίων ή υπηρεσιών κοινής ωφέλειας είναι μια άλλη ένδειξη ότι το κόστος στέγασης μπορεί να είναι πολύ υψηλό. Παρά το γεγονός ότι οι τιμές και τα ενοίκια των κατοικιών αυξήθηκαν κατά την περίοδο 2010-2021, το ποσοστό των ατόμων που καθυστερούν στεγαστικά δάνεια, ενοίκια ή λογαριασμούς κοινής ωφέλειας στην ΕΕ μειώθηκε από 12,4% το 2010 σε 9,1% το 2021. Τα ποσοστά μειώθηκαν σε 20 κράτη - μέλη, αυξήθηκαν σε πέντε.

**ΜΕΝΟΥΝ ΜΕ ΓΟΝΕΙΣ.** Από τα μεγαλύτερα ποσοστά νέων ανθρώπων ηλικίας 18-34 που μένουν μαζί με τους γονείς τους καταγράφονται στην Ελλάδα, σύμφωνα με τα στοιχεία της ΕΛΣΤΑΤ, ενώ επτά στους δέκα νέους 25-34 ετών δεν εγκαταλείπουν το πατρικό τους. Από το 2014, το ποσοστό για τις ηλικίες 18-34 φτάνει το 66,7% το 2017 και το 69,4% το 2019, από 58,4% το 2008. Σε αστικό μύθο φαίνεται να έχει εξελιχθεί το ότι οι Έλληνες διαθέτουν ένα από τα μεγαλύτερα ποσοστά ιδιοκατοίκησης καθώς πρόσφατα στοιχεία της Eurostat δείχνουν ότι τα τελευταία 17 χρόνια το ποσοστό της ιδιοκατοίκησης έχει πέσει στο 73,3% για το 2021, έναντι 84,6% το 2005, έχοντας απολέσει 11,3%. Μόνο από το 2019 ως το 2021 το ποσοστό ιδιοκατοίκησης μειώθηκε 2,1%.

Στην ΕΕ, το 2021, το 70% του πληθυσμού ζούσε σε δικό του σπίτι, ενώ το υπόλοιπο 30% σε ενοικιαζόμενες κατοικίες. Τα υψηλότερα ποσοστά ιδιοκτησίας παρατηρήθηκαν στη

Ρουμανία (95% του πληθυσμού ζούσαν σε δικό τους σπίτι), τη Σλοβακία (92%, στοιχεία 2020), την Ουγγαρία (92%) και την Κροατία (91%). Σε όλα τα κράτη - μέλη, εκτός από τη Γερμανία, η ιδιοκτησία ήταν πιο συνηθισμένη. Στη Γερμανία, η ενοικίαση ήταν ελαφρώς πιο συνηθισμένη, με λίγο περισσότερο από το 50% του πληθυσμού να είναι ενοικιαστές. Ακολούθησαν η Αυστρία (46%) και η Δανία (41%).

**ΧΑΜΗΛΟΙ ΜΙΣΘΟΙ.** Οι αιτίες που οι Έλληνες σταμάτησαν να αγοράζουν το δικό τους «κεραμίδι» και από ιδιοκτήτες έγιναν ενοικιαστές είναι αρκετές, με την ιδιοκατοίκηση να μειώνεται την εποχή της οικονομικής κρίσης. Εκείνη την περίοδο ξεκίνησαν οι πλειστηριασμοί κατοικιών, ενώ αρκετοί ιδιοκτήτες με μεγάλο τραπεζικό δανεισμό προτίμησαν να εκποιήσουν τα ακίνητά τους προκειμένου να εξοφλήσουν τα χρέη.

Ο γολγοθάς στην απόκτηση σπιτιού αποτυπώνεται στα στοιχεία της πιο πρόσφατης έκθεσης της Ευρωπαϊκής Κεντρικής Τράπεζας. Οι νέοι του ευρωπαϊκού Νότου φεύγουν από το σπίτι των γονιών τους σε μεγαλύτερες ηλικίες σε σχέση με προηγούμενες δεκαετίες. Στη γενιά του '40, το 75% των 35άρηδων αποκόμισε το δικό του σπίτι, ποσοστό το οποίο έπεσε στο 50% για τη γενιά του '60 και κάτω του 50% για τη γενιά του '80. Τα τελευταία 20 χρόνια (1998-2019), ο μέσος μισθός έμεινε σταθερός, τη στιγμή που οι αξίες των διαμερισμάτων αυξήθηκαν κοντά στο 60%. Στη σημερινή συγκυρία, ο μέσος νέος του ευρωπαϊκού Νότου έρχεται αντιμέτωπος με υψηλές τιμές ακινήτων και την εκτόξευση του κόστους διαβίωσης λόγω του πληθωρισμού. Παράλληλα οι αυξήσεις των επιτοκίων αποθαρρύνουν τους νέους να αγοράσουν ακίνητο μέσω τραπεζικού δανεισμού.

### 3. ΠΙΣΤΟΠΟΙΗΤΙΚΟ ΚΛΗΡΟΝΟΜΙΑΣ

Μέσο: . . . . . ΤΑ ΝΕΑ

Ημ. Έκδοσης: . . . 21/01/2023 Ημ. Αποδελτίωσης: . . . 21/01/2023

Σελίδα: . . . . . 31

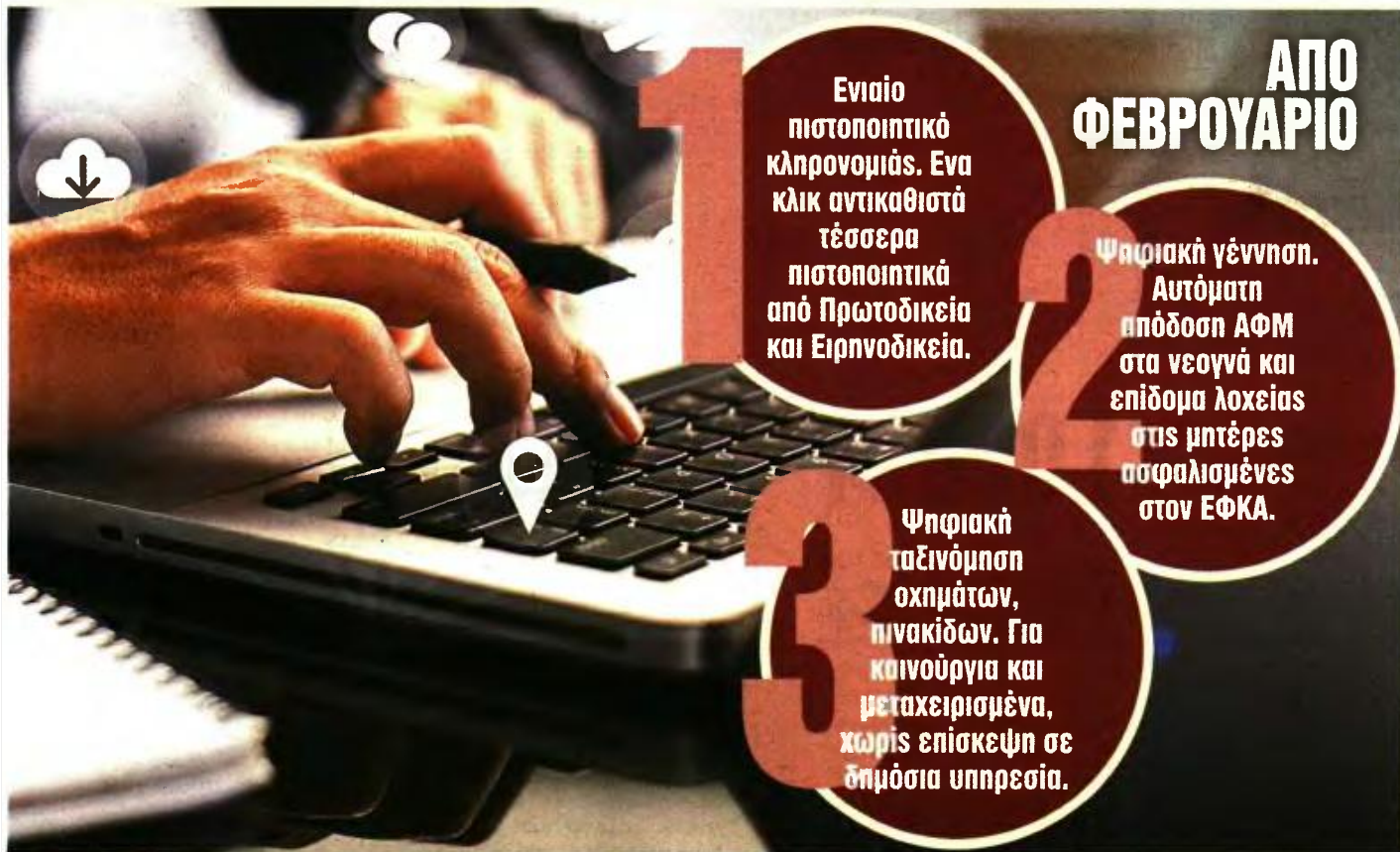

## ΕΡΧΟΝΤΑΙ ΑΜΕΣΑ

# ΤΡΕΙΣ ΨΗΦΙΑΚΕΣ ΤΟΜΕΣ ΚΑΤΑ ΓΡΑΦΕΙΟΚΡΑΤΙΑΣ

**Τ**έλος στη γραφειοκρατία βάζουν τρεις νέες ψηφιακές υπηρεσίες του κράτους που ενεργοποιούνται στο αμέσως επόμενο χρονικό διάστημα, πιθανότητα και εντός Φεβρουαρίου.

Η πρώτη αφορά το «Ενιαίο Πιστοποιητικό Κληρονομιάς», το οποίο θα εκδίδεται ηλεκτρονικά και θα αντικαθιστά τέσσερα διαφορετικά πιστοποιητικά από Ειρηνοδικεία και Πρωτοδικεία. Πρόκειται για τα πιστοποιητικά περί αποποίησης ή μη κληρονομιάς, περί δημοσίευσης ή μη διαθήκης, περί προ-

βολής - αμφισβήτωσης ή μη κληρονομικού δικαιώματος και περί αναγγελίας ή μη κληρονομικού δικαιώματος, εξηγεί στα «ΝΕΑ Σαββατοκύριακο» ο γενικός γραμματέας Ψηφιακής Διακυβέρνησης και Απλούστευσης Διαδικασιών, Λεωνίδας Χριστόπουλος. Στόχος είναι να μπει τέλος στην ταλαιπωρία πολιτών, δικηγόρων και συμβολαιογράφων κατά τη ρύθμιση κληρονομικών ζητημάτων. Σε πρώτη φάση θα εκδίδεται ηλεκτρονικά από ΚΕΠ και δικαστικά καταστήματα.

Το δεύτερο είναι ο «ΑΦΜ από... κούνια».

Στο επόμενο διάστημα, μέσω της ψηφιακής δήλωσης γέννησης θα αποδίδεται αμέσως στα νεογνά και ΑΦΜ, ενώ θα υποβάλλεται ηλεκτρονικά η αίτηση χορήγησης επιδόματος λοχείας. Το τρίτο αποτελεί την ηλεκτρονική ταξινόμηση καινούργιων και μεταχειρισμένων αυτοκινήτων. Στόχος είναι η απλούστευση και πλήρης ψηφιοποίηση της διαδικασίας ταξινόμησης και έκδοσης νέων αδειών και πινακίδων κυκλοφορίας για όλα τα οχήματα.

ΣΕΛΙΔΑ 33





## ΚΛΗΡΟΝΟΜΟΙ

# Τέσσερα πιστοποιητικά σε ένα και όλα online

Θα απαλλάξει πολίτες, δικηγόρους και συμβολαιογράφους από το χάσιμο χρόνου στις ουρές και την πρωτοφανή ταλαιπωρία που υφίστανται σήμερα

**Ε**ρχεται το «Ενιαίο Πιστοποιητικό Κληρονομιάς», πιθανότατα από Φεβρουάριο, που θα απαλλάξει πολίτες, δικηγόρους και συμβολαιογράφους από το χάσιμο χρόνου στις ουρές και την πρωτοφανή ταλαιπωρία που υφίστανται σήμερα όσοι προσπαθούν να ρυθμίσουν κληρονομικά ζητήματα.

Πρόκειται για το επόμενο μεγάλο βήμα στον τομέα της ψηφιακής διακυβέρνησης, που μαζί με τον «ΑΦΜ από... κούνια» και την ηλεκτρονική ταξινόμηση των αυτοκινήτων (καινούργιων και μεταχειρισμένων), αναμένεται από τον ερχόμενο μήνα να προστεθούν στο «οπλοστάσιο» των πολιτών απέναντι στο «τέρας» της γραφειοκρατίας.

Μιλώντας στα «NEA», ο γενικός γραμματέας Ψηφιακής Διακυβέρνησης και Απλούστευσης Διαδικασιών, Λεωνίδας Χριστόπουλος, εξηγεί



**Ο γ.γ. Ψηφιακής Διακυβέρνησης και Απλούστευσης Διαδικασιών, Λεωνίδας Χριστόπουλος**

ότι «σε συνεργασία με το υπουργείο Δικαιοσύνης γίνεται πλέον πράξη η ενοποίηση όλων των εγγράφων που σχετίζονται με θέματα κληρονομιάς και διαθήκης». Σύμφωνα, λέει ο Λ. Χριστόπουλος, τέσσερα διαφορετικά πιστοποιητικά θα ενοποιηθούν σε ένα «Ενιαίο Πιστοποιητικό Κληρονομιάς». Πρόκειται για τα πιστοποιητικά: περί αποποίησης ή μη κληρονομιάς, περί διαθήκης (εκδίδονται από Ειρηνοδικοείο ή Πρωτοδικείο), περί πρόσβολής - αμφισβήτησης ή μη κληρονομικού δικαιώματος (εκδίδεται από Πρωτοδικείο) και περί αναγγελίας ή μη κληρονομικού δικαιώματος (εκδίδεται από Ειρηνοδικοείο).

Το «Ενιαίο Πιστοποιητικό Κληρονομιάς» θα έχει ισχύ έξι μηνών, ενώ η σχετική αίτηση για την έκδοσή του θα γίνεται ηλεκτρονικά μέσω [tousolon.gov.gr](http://tousolon.gov.gr) και θα είναι ενιαία για όλα τα δικαστικά καταστήματα της χώρας. Σε πρώτη φάση, ηλεκτρονικά θα ανταποκρίνονται τα δικαστήρια που έχουν υπαχθεί στο Ολοκληρωμένο Σύστημα Δια-



**ΤΟΥ ΚΩΣΤΑ ΝΤΕΛΕΖΟΥ**

χείρισης Δικαστικών Υποθέσεων Πολιτικής και Ποινικής Δικαιοσύνης (ΟΣΔΔΥ - ΠΠ). Για τα δικαστήρια που δεν έχουν ακόμα υπαχθεί στο ΟΣΔΔΥ - ΠΠ, η αίτηση θα γίνεται είτε με φυσική παρουσία στη Γραμματεία τους, είτε στα ΚΕΠ.

Μαζί με το «Ενιαίο Πιστοποιητικό Κληρονομιάς» αναφέρει ο Λεωνίδας Χριστόπουλος, θα έρθουν σύντομα άλλα δύο «ψηφιακά εργαλεία» που θα διευκολύνουν τη ζωή των πολιτών.

**Ο ΑΦΜ ΑΠΟ... ΚΟΥΝΙΑ.** «Αυτήν τη στιγμή, εργαζόμαστε πάνω σε διάφορες δράσεις στο πλαίσιο της Εθνικής Πολιτικής Διοικητικών Διαδικασιών, όπως είναι η «ψηφιακή δίλωση γέννησης». Στο επόμενο διάστημα, μέσω της ψηφιακής δίλωσης γέννησης θα αποδίδεται αμέσως στα νεογνά και ΑΦΜ, ενώ θα υποβάλλεται ηλεκτρονικά η αίτηση χορήγησης επιδόματος λοχείας για τις μητέρες που είναι ασφαλισμένες στον ΕΦΚΑ», λέει ο Λ. Χριστόπουλος. Ηδη, από τον Φεβρουάριο του 2020, πέντε διαφορετικές διαδικασίες που αφορούσαν τις πρώτες ενέργειες που πρέπει να γίνουν όταν γεννιέται ένα παιδί, συμπύκνωσαν

σε μία. Πλέον κάθε νεογνό, με μόνη αίτηση αυτή στο μαιευτήριο και μοναδικό δικαιολογητικό τα έγγραφα ταυτοπροσωπίας των γονέων του, αποκτά Ληξιαρχική Πράξη Γέννησης, παίρνει ΑΜΚΑ, εγγράφεται στα Δημοτολόγια, ασφαρίζεται στον ΕΦΚΑ και ικανοποιείται η αίτηση για το επίδομα τέκνου, που θεσμοθετήθηκε από την κυβέρνηση το 2020. «Μόνο από την απλούστευση της διαδικασίας απόδοσης ΑΜΚΑ στα νεογέννητα, το συνολικό ετήσιο κόστος, πολιτών και Δημόσιας Διοίκησης, μειώθηκε κατά 53% (από 1.048.688 ευρώ σε 495.938 ευρώ). Ειδικότερα, το κόστος για τους πολίτες μειώθηκε κατά 67%, ενώ εξοικονομούνται 79,812 ώρες/έτος από άσκοπες μετακινήσεις και αναμονή σε ουρές στα ΚΕΠ», λέει χαρακτηριστικά ο Λεωνίδας Χριστόπουλος.

**ΨΗΦΙΑΚΕΣ ΜΕΤΑΒΙΒΑΣΕΙΣ ΙΧ.** Η τρίτη απλούστευση διαδικασιών που θα έρθει σύντομα θα αφορά τον κόρο των αυτοκινήτων - οχημάτων. «Εργαζόμαστε εντατικά μαζί με το υπουργείο Μεταφορών και την ΑΑΔΕ για την απλούστευση και πλήρη ψηφιοποίηση της διαδικασίας ταξινόμησης και έκδοσης νέων αδειών και πινακίδων κυκλοφορίας για όλα τα οχήματα (νέα και μεταχειρισμένα) που εισάγονται στη χώρα μας», λέει ο Λ. Χριστόπουλος και εξηγεί: «Όταν ολοκληρωθεί η ψηφιοποίηση, θα λάβει τέλος μια χρονοβόρα και δαπανηρή - σε χρήμα και ανθρώπινους πόρους - διαδικασία, για τις επιχειρήσεις, τους πολίτες, τις τελωνειακές Αρχές, αλλά και τις Διευθύνσεις Μεταφορών και Επικοινωνιών των Περιφερειών. Ο κλάδος των οχημάτων είναι πολύ σημαντικός για τη χώρα, καθώς μόνο το 2022 ταξινομήθηκαν περισσότερα από 140.000 οχήματα».

