

Περιεχόμενα

1. ΗΡΩΕΣ ΟΙ ΓΟΝΕΙΣ ΠΟΥ ΣΠΟΥΔΑΖΟΥΝ ΣΗΜΕΡΑ...	ΤΑΧΥΔΡΟΜΟΣ ΜΑΓΝΗΣΙΑΣ 23/10/2022 σελ.15
2. ΜΕΙΩΣΗ ΠΡΟΣΔΟΚΙΜΟΥ ΖΩΗΣ	ΤΑ ΝΕΑ 24/10/2022 σελ.52,53
3. ΓΟΝΙΚΕΣ ΠΑΡΟΧΕΣ - ΤΙ ΝΑ ΠΡΟΣΕΙΕΤΕ	ΤΑ ΝΕΑ 24/10/2022 σελ.1,19,22,43
4. Ο ΔΗΜΟΣ ΑΘΗΝΑΙΩΝ ΠΕΙΣΤΗΚΕ ΝΑ...	Η ΕΦΗΜΕΡΙΔΑ ΤΩΝ ΣΥΝΤΑΚΤΩΝ 24/10/2022 σελ.22
5. ΑΣΦΑΛΙΣΗ ΚΑΙ ΣΥΝΤΑΞΕΙΣ	ΕΛΕΥΘΕΡΟΣ ΤΥΠΟΣ 24/10/2022 σελ.13-16,33,...
6. ΤΟ ΚΑΛΑΘΙ ΤΟΥ ΝΟΙΚΟΚΥΡΙΟΥ	ΕΣΤΙΑ 24/10/2022 σελ.2
7. 38.850 ΛΙΓΟΤΕΡΟΙ ΜΑΘΗΤΕΣ ΣΤΟ ΔΗΜΟΤΙΚΟ ΜΕΣΑ ΣΕ...	ΕΛΕΥΘΕΡΟΣ ΤΥΠΟΣ 24/10/2022 σελ.1,10
8. ΠΩΣ ΤΟ ΑΦΟΡΟΛΟΓΗΤΟ ΓΙΑ ΓΟΝΙΚΕ ΠΑΡΟΧΕΣ ΦΤΑΝΕΙ...	ΕΛΕΥΘΕΡΟΣ ΤΥΠΟΣ 24/10/2022 σελ.12,37



» ΚΑΤΑΘΕΣΗ ΨΥΧΗΣ ΑΠΟ ΜΗΤΕΡΑ ΠΟΛΥΤΕΚΝΗΣ ΟΙΚΟΓΕΝΕΙΑΣ

«Ηρωες οι γονείς που σπουδάζουν σήμερα παιδιά»

Οι στερήσεις για όλη την οικογένεια, ο αγώνας, η ξενιτιά του πατέρα, μέχρι την αποφοίτηση της Βολιώτισσας Τριανταφυλλιάς Γράντζα από την Ιατρική του ΑΠΘ

«Πρόικα των παιδιών μας, η μόρφωσή τους»

Στην τελετή ορκωμοσίας παραβρέθηκε ουσιαστικά η οικογένειά της. Και ο πατέρας από την ξενιτιά, που πήρε μικρή άδεια για να μπορέσει να μοιραστεί την άμορφη οικογενειακή στιγμή. Ήταν η επιβράβευση όλων των μελών, η απόκτηση του πτυχίου από την Τριανταφυλλιά Γράντζα. Η ίδια η απόφοιτη είπε το δικό της ευχαριστώ προς τους γονείς της: «αν δεν ήσασταν εσείς οι δύο δεν θα μπορούσα να κάνω τίποτα».

«Ως γονείς αποφασίσαμε να δώσουμε προτεραιότητα στη μόρφωση των παιδιών μας. Αυτό που λέω και στις κόρες μου, είναι ότι η μόρφωση και ο χαρακτήρας τους είναι η πρόικα τους», λέει η Χρυσούλα Αποστολογάμβρου.

Και όπως παρατηρεί μέσα και από τη δική της εμπειρία, είναι πλέον όχι απλά πολύ δύσκολο αλλά για κάποιες οικογένειες ακατόρθωτο να σπουδάζουν παιδιά. «Όσοι το κάνουν είναι ήρωες. Και αυτό λέω και στους φοιτητές στη σχολή που εργάζομαι. Να επικεντρωθούν στα μαθήματά τους, να πετύχουν τον στόχο τους γιατί από πίσω υπάρχουν γονείς, ολόκληρες οικογένειες που στερούνται και το ψωμί, τη θέρμανση, το ρεύμα για να μπορέσουν να σπουδάσουν. Προσωπικά νιώθω υπερήφανη για την οικογένειά μου», λέει συγκινημένη η μητέρα.



Με το πολυπόθητο πτυχίο στο χέρι



Μαμά και κόρη χαρούμενες που βγήκαν ακόμη πιο δυνατές από μια δύσκολη δοκιμασία



Η Βολιώτισσα Τριανταφυλλιά Γράντζα διαβάζει τον όρκο της αποφοίτησης από την Ιατρική του Α.Π.Θ.

Ηταν την περασμένη Τετάρτη, όταν η 24χρονη Βολιώτισσα, Τριανταφυλλιά Γράντζα, διάβαζε τον όρκο της αποφοίτησης από το Τμήμα Ιατρικής του Αριστοτελείου Πανεπιστημίου Θεσσαλονίκης. Κατόρθωσε να ολοκληρώσει τον κύκλο των σπουδών της ακριβώς στα έξι χρόνια και να λάβει το πολυπόθητο πτυχίο, μέσα από το οποίο ανοίγονται νέοι ορίζοντες για τη ζωή της. Τον αγώνα της, χειροκρότησε όλη η οικογένειά της. Οι γονείς και οι τρεις ακόμη μικρότερες αδερφές της. Σύσσωμη η πολύτεκνη οικογένεια καμάρωσε την επιτυχία, για την οποία κάθε μέλος της διεκδικεί το δικό του κομμάτι. Άλλωστε, οι στερήσεις, οι αγωνίες, η ξενιτιά του πατέρα για βγει το κόστος σπουδών, έγιναν οικογενειακά υπόθετα.

Ρεπορτάζ: ΕΛΕΝΗ ΧΑΝΟΥ

«Όταν την είδα πάνω στη σκηνή, να διαβάζει τον όρκο και να παίρνει το πτυχίο της, ένιωσα υπερήφανη, τόσο χαρούμενη όσο τη μέρα που τη γέννησα. Ήταν μία πολύ συγκινητική στιγμή γιατί από το μυαλό μου, πέρασαν αστραπιαία όσα έζησε όλα αυτά τα χρόνια όλη η οικογένεια».

Δεν ήταν μόνο ο αγώνας της Τριανταφυλλιάς, που στερήθηκε από επιτυχία. Ήταν αγώνας όλης της οικογένειάς της, που στερήθηκε πράγματα για να μπορέσει να βγει το κόστος των σπουδών», περιγράφει στον ΤΑΧΥΔΡΟΜΟ η μητέρα της απόφοιτη της Ιατρικής, Χρυσούλα Αποστολογάμβρου μέλος του Εργαστηριακού Διδακτικού Προσωπικού του Τμήματος Ικθυολογίας και Υδάτινου Περιβάλλοντος, στη Γεωπονική Σχολή του Πανεπιστημίου Θεσσαλίας στον Βόλο.

Η ίδια, σε μια κατάθεση ψυχής, περιγράφει τις δυσκολίες που αντιμετωπίζει μία σύγχρονη οικογένεια, πόσο μάλλον μία πολύτεκνη, όπως η δική της, για να μπορέσει να καλύψει το κόστος των σπουδών των παιδιών της. Ένα κόστος, που ανάγκασε τον σύζυγό της να ξενιτευτεί στο εξωτερικό για να κερδίσει περισσότερα χρήματα από την εργασία του, προκειμένου τα κορίτσια του, να μην στερθούν βασικών αγαθών.

Αριστούχος μαθήτρια

Η Τριανταφυλλιά Γράντζα ήταν αριστούχος του 1ου Γενικού Λυκείου Ν. Ιωνίας και πέρασε, το 2016, μέσω πανελλαδικών εξετάσεων στην Ιατρική Σχολή του Αριστοτελείου Πανεπιστημίου Θεσσαλονίκης. Ως αριστούχος του σχολείου της είχε λάβει τότε την υποτροφία που έδινε η Ευρωπαϊκή στους πρώτους μαθητές από κάθε σχολείο, ενώ άλλες δύο φορές έλαβε υποτροφία κατά τη διάρκεια των σπουδών της μέσω του ΙΚΥ (Ιδρύματος Κρατικών Υποτροφιών).

Απερωθήκε στα μαθήματά της και παρά το δύσκολο αντικείμενο των σπουδών της κατάφερε να ολοκληρώσει τον κύκλο, ακριβώς στην εξαετία και να λάβει το πτυχίο της.

Ήδη μάλιστα συμμετέχει σε ερευνητικό πρόγραμμα καρδιολογίας στο ΑΧΕΠΑ και ετοιμάζεται να παρακολουθήσει και μεταπτυχιακό.

Δεν έζησε π... φοιτητική ζωή

Για την Τριανταφυλλιά Γράντζα, η φοιτητική ζωή δεν περιλάμβανε ανεμελιά, βόλτες με φίλες και εκδρομές... Ήταν έξι χρόνια καθημερινού αγώνα για να περάσει τα μαθήματά της και να ολοκληρώσει με επιτυχία τον κύκλο των σπουδών της. «Υπήρχαν στιγμές που μου έλεγε, ότι μιλάει μόνιμη της μέσα στο σπίτι, για να μην ξεχάσει να μιλάει. Κι αυτό γιατί δεν έβγαине με φίλες ή παρέες της έξω, επειδή δεν υπήρχε η οικονομική δυνατότητα να το κάνει».

Για τις σπουδές της είχε μόνο τα απολύτως απαραίτητα», αναφέρει η μητέρα της Χρυσούλα Αποστολογάμβρου για τον αγώνα της κόρης της.

Άλλωστε και η υπόλοιπη οικογένεια πίσω στον Βόλο, έκανε τις δικές της θυσίες για να μπορέσει να σπουδάσει το μεγαλύτερο παιδί της οικογένειάς της. «Στερθήκαμε όλα τα μέλη της οικογένειάς για να μπορέσει να βγει το κόστος των σπουδών. Όλοι μας δυσκολευτήκαμε και περιορίστηκα για χρόνια στα απολύτως απαραίτητα», λέει η κ. Αποστολογάμβρου για το υπέρογο κόστος των σπουδών ενός παιδιού για κάθε οικογένεια.

«Ματώνουν» οικονομικά οι οικογένειες

«Για να σπουδάσει σήμερα ένα παιδί, χρειάζεται λίαν επιεικώς 800 ευρώ. Ένα διήμερισμα ημιπύργου, 30 τ.μ. έχει ενοίκιο 320 ευρώ. Σε αυτό προσθέτεις το ηλεκτρικό ρεύμα, το αέριο, όλα τα λειτουργικά έξοδα. Η κόρη μου, σπείζον στη λέσχη και της έστειλα δέματα με φαγητό και είχε για προσωπικά της έξοδα 240 ευρώ όλην τον μήνα. Χρήματα δηλαδή για να μπορέσει να μετακινηθεί, να αγοράσει πράγματα που χρειαζόταν για τη σχολή της», αναφέρει. Για να εξασφαλιστεί το κόστος του δεύτερου νοικοκυριού, στερήσεις πέρασε και η υπόλοιπη πολύτεκνη οικογένεια. «Υπήρχε μεγάλη οικονομική στενότητα, παρότι στο σπίτι έμειναν δύο μισθοί. Φυσικά, ξεχάσαμε εξόδους ή εκδρομές», λέει.

Μάλιστα όταν και η δεύτερη κατά σειρά κόρη της οικογένειας πέρασε στη Νομική Θεσσαλονίκης, τα έξοδα έγιναν ακόμη μεγαλύτερα. Ήταν τότε, πριν από δύο μήνα χρόνια περίπου, που ο πατέρας της οικογένειας αναγκάστηκε να ξενιτευτεί στο εξωτερικό για να κερδίσει περισσότερα χρήματα από την εργασία του και να μπορέσει να καλυφθεί το κόστος των σπουδών. «Αυτή η επιλογή δεν είναι αναίμακτη. Τα δίδυμα κορίτσια μου, ηλικίας 13 ετών, στερούνται τον πατέρα τους και πηλώνονται κάθε φορά που εκείνος φεύγει», αναφέρει η κ. Χρυσούλα Αποστολογάμβρου.



Το κόστος των σπουδών ανάγκασε τον πατέρα της οικογένειας να ξενιτευτεί στο εξωτερικό για να κερδίσει περισσότερα χρήματα από την εργασία του, προκειμένου τα κορίτσια του, να μην στερθούν βασικών αγαθών



Μειώθηκε κατά 15½ μήνες το προσδόκιμο ζωής στην Ελλάδα λόγω Covid

Τις σοβαρές συνέπειες της πανδημίας καταγράφει νέα έρευνα ■ Αρνητικό ρεκόρ σε Βουλγαρία, Σλοβακία, στην 3η θέση οι ΗΠΑ ■ Η υποχώρηση κατά τη διάρκεια της περασμένης δεκαετίας είναι η μεγαλύτερη από το τέλος του Β' Παγκοσμίου Πολέμου

ΤΟΥ ΓΙΩΡΓΟΥ ΠΑΥΛΟΠΟΥΛΟΥ

Δραματικές αποδεικνύονται για την ανθρωπότητα οι συνέπειες από την πανδημία της Covid-19, και μάλιστα σε όλα τα επίπεδα. Συμπεριλαμβανομένου, φυσικά, του προσδόκιμου ζωής, το οποίο εμφανίζεται μειωμένο σημαντικά, έχοντας σε αρκετές περιπτώσεις επιστρέψει στα προ του 2019 δεδομένα – ή και ακόμη χαμηλότερα σε ορισμένες χώρες.

Μια έρευνα η οποία διεξήχθη στα 27 κράτη - μέλη της ΕΕ, τις Ηνωμένες Πολιτείες και τη Χιλή και είδε το φως της δημοσιότητας αυτή την εβδομάδα, αποδεικνύει του λόγου το αληθές: η υποχώρηση που καταγράφηκε στο προσδόκιμο ζωής κατά τη διάρκεια της περασμένης δεκαετίας είναι η πιο μεγάλη από το τέλος του Β' Παγκο-

σμίου Πολέμου, με τις χώρες της Ανατολικής και Κεντρικής Ευρώπης να κατέχουν το αρνητικό ρεκόρ, όπως αποδεικνύεται και από το σχετικό γράφημα. Κάτι που, βεβαίως, έχει την εξήγησή του, καθώς αποδίδεται σε μεγάλο βαθμό στο συνολικό χειρότερο επίπεδο ζωής – και πριν από την εμφάνιση του νέου κορωνοϊού – και στις μεγάλες ελλείψεις στα εθνικά συστήματα υγείας.

Χειρότερες επιδόσεις

Ετσι, τις τρεις χειρότερες επιδόσεις στην Ευρώπη έχουν η Βουλγαρία, η Σλοβακία και η Πολωνία, όπου το προσδόκιμο ζωής έχει μειωθεί το συγκεκριμένο διάστημα κατά 43, 33,1 και 26,6 μήνες αντιστοίχως. Η πρώτη

δεκάδα συμπληρώνεται από χώρες που ανήκουν στην ίδια περιοχή, με εξαίρεση τις ΗΠΑ και τη Χιλή, που καταλαμβάνουν την τρίτη και ένατη χειρότερη θέση, ενώ ακολουθεί, αμέσως μετά, η Ελλάδα με το προσδόκιμο ζωής να έχει μειωθεί κατά 15,5 μήνες.

Αξίζει, μάλιστα, να σημειωθεί ότι, όπως σημείωσε ο επικεφαλής της έρευνας, Κάρλο Τζιοβάνι Καμάρντα, «στην πραγματικότητα η μείωση στο προσδόκιμο ζωής είναι ακόμη μεγαλύτερη από ό,τι υπολογίζουν οι συντάκτες της έρευνας επειδή, χωρίς την παρουσία της Covid-19, θα αναμέναμε να υπάρχει μια μικρή αύξηση, τόσο για το 2020 όσο και για το 2021». Από την πλευρά του, ο Χοσέ Μανουέλ Αμπούρτο του Πανε-



2. ΜΕΙΩΣΗ ΠΡΟΣΔΟΚΙΜΟΥ ΖΩΗΣ

Μέσο: ΤΑ ΝΕΑ

Ημ. Έκδοσης: . . . 24/10/2022 Ημ. Αποδελτίωσης: . . . 24/10/2022

Σελίδα: 53



πιστημίου της Οξφόρδης, που επίσης ανήκει στην ομάδα των ερευνητών, υπογραμμίζει ότι ενδεχομένως να υπάρχουν χώρες που σήμερα έχουν ακόμη χειρότερες επιδόσεις, όπως η Βραζιλία και το Μεξικό, οι οποίες όμως δεν συμπεριλήφθησαν στην έρευνα καθώς τα στοιχεία που παρέχουν δεν θεωρούνται αξιόπιστα.

Κοινωνικές ανισότητες

Αναμφίβολα, πάντως, προκαλεί εντύπωση το γεγονός ότι μία από τις πλουσιότερες και πιο ανεπτυγμένες χώρες στον πλανήτη, οι ΗΠΑ, καταγράφουν μία από τις χειρότερες επιδόσεις παγκοσμίως, με μείωση του προσδόκιμου ζωής κατά σχεδόν 2,5 χρόνια (για την ακρίβεια, 28,2 μήνες)

στη διατία 2020-21. Η εξήγηση γι' αυτό θα πρέπει, ασφαλώς, να αναζητηθεί στη σχέση που έχουν οι ΗΠΑ με τις δύο από τις βασικότερες διαπιστώσεις που κάνουν οι ερευνητές: αφενός, δηλαδή, με το γεγονός ότι «σε γενικές γραμμές είναι οι πιο ευάλωτοι άνθρωποι αυτοί που πεθαίνουν» και, αφετέρου, με την άμεση σχέση ανάμεσα στο ποσοστό των εμβολιασμών στον γενικό πληθυσμό και τη θνησιμότητα.

Με άλλα λόγια: στις ΗΠΑ καταγράφονται τεράστιες κοινωνικές ανισότητες και υπάρχουν δεκάδες εκατομμύρια «ευάλωτοι» πολίτες, ενώ παράλληλα ευδοκούν ο «τραμπισμός» και οι διάφορες άλλες αντιδραστικές και σκοταδιστικές

θεωρίες που οδήγησαν σε άρνηση μεγάλου μέρους του πληθυσμού να εμβολιαστεί. Έτσι, η τρίτη θέση στη λίστα θα πρέπει να θεωρείται μάλλον αναμενόμενη – όπως και η πρώτη για τη Βουλγαρία, όπου το ποσοστό των εμβολιασθέντων άνω των 60 ετών φτάνει μόλις στο 40%, ενώ κάτω των 60 είναι περίπου το μισό!

Όσον αφορά την επόμενη ημέρα, οι επιστήμονες παραμένουν συγκρατημένα αισιόδοξοι. Ενώ σημειώνουν ότι η εμπειρία από προηγούμενες πανδημίες δείχνει πως το προσδόκιμο ζωής επιστρέφει στο πρότερο επίπεδο σε ένα δυο χρόνια, σήμερα δεν είναι απολύτως βέβαιοι ότι αυτό θα επαναληφθεί – τουλάχιστον σε όλες τις χώρες.

«Η μείωση στο προσδόκιμο ζωής είναι ακόμη μεγαλύτερη, επειδή, χωρίς την Covid-19, θα αναμέναμε μια μικρή αύξηση, τη διατία 2020-21», δήλωσε ο επικεφαλής της έρευνας Κάρλο Τζιοβάνι Καμάρντα

3. ΓΟΝΙΚΕΣ ΠΑΡΟΧΕΣ - ΤΙ ΝΑ ΠΡΟΣΕΙΕΤΕ

Μέσο: ΤΑ ΝΕΑ

Ημ. Έκδοσης: . . . 24/10/2022 Ημ. Αποδελτίωσης: . . . 24/10/2022

Σελίδα: 1



ΓΟΝΙΚΕΣ ΠΑΡΟΧΕΣ Τι να προσέξετε

- Ποιες είναι οι **παγίδες** στις περιπτώσεις **δωρεών** σε χρήμα
- Ποιοι απειλούνται με επιπλέον **φόρο 20%** από το πρώτο ευρώ
- Σε ποιες περιπτώσεις η Εφορία θα σβήνει τα **πρόστιμα**
- Πότε **χάνεται** το **αφορολόγητο** • Ποιες υποθέσεις μπαίνουν στο **μάτι των ελεγκτών** της Εφορίας
- Στο **μικροσκόπιο** διαδοχικές **συναλλαγές** μεταξύ παιδιών και γονιών εντός έξι μηνών • Στο στόχαστρο μεταβιβάσεις χωρίς αποδεικτικό **μεταφοράς χρημάτων** από τράπεζα



3. ΓΟΝΙΚΕΣ ΠΑΡΟΧΕΣ - ΤΙ ΝΑ ΠΡΟΣΕΙΕΤΕ

Μέσο:ΤΑ ΝΕΑ

Ημ. Έκδοσης: ...24/10/2022 Ημ. Αποδελτίωσης: ...24/10/2022

Σελίδα: 19



Γονικές παροχές

Στο μάτι της Εφορίας οι δωρεές σε χρήμα

Σε μαζικές ηλεκτρονικές διασταυρώσεις προχωρεί η Εφορία ερευνώντας και το «πόθεν έσχες» αυτών που προχώρησαν σε δωρεές χρημάτων μεταξύ αδελφών, με ενδιάμεσο γονιό, σε χρηματικές γονικές παροχές χωρίς μεταφορά των ποσών μέσω τραπεζών ή μέσω κοινών τραπεζικών λογαριασμών, προκειμένου να εντοπιστούν από το αφορολόγητο των 800.000 ευρώ. Στις περιπτώσεις που διαπιστωθεί ότι έχει καταστρατηγηθεί το ευνοϊκό φορολογικό καθεστώς, οι φορολογούμενοι που έχουν λάβει χρήματα με δωρεά θα βρεθούν αντιμέτωποι με την επιβολή φόρου έως 40% από το πρώτο ευρώ.

Με νέα αναλυτική εγκύκλιο, η ΑΑΔΕ αποκωδικοποιεί το μέτρο του αφορολόγητου ορίου των 800.000 ευρώ στις γονικές παροχές και δωρεές, εν όψει μάλιστα των ηλεκτρονικών ελέγχων που εστιάζουν κυρίως σε διαδοχικές χρηματικές δωρεές, όπου εντός ενός μικρού διαστήματος πραγματοποιήθηκαν «τριγωνικές» συναλλαγές μεταξύ παιδιών και γονιών, ώστε να αποφευχθεί ο φόρος του 20% στις δωρεές μεταξύ, για παράδειγμα, αδελφών. Κρίσιμο στοιχείο για την επιβολή του επιπλέον φόρου είναι το μικρό χρονικό διάστημα μεταξύ των συναλλαγών, δηλαδή μικρότερο των έξι μηνών.

ΚΥΡΙΕΣ ΚΑΤΗΓΟΡΙΕΣ ΕΛΕΓΧΩΝ

Δωρεές μεταξύ αδελφών μέσω γονιού

Διαδοχικές δωρεές μεταξύ γονιών, παιδιών, αδελφών

Συναλλαγές χωρίς μεσολάβηση τραπεζικού λογαριασμού

Χρηματικές γονικές παροχές με κατάθεση σε κοινό λογαριασμό του παιδιού με τρίτο πρόσωπο

→ ΣΕΛΙΔΕΣ 22, 43

3. ΓΟΝΙΚΕΣ ΠΑΡΟΧΕΣ - ΤΙ ΝΑ ΠΡΟΣΕΙΕΤΕ

Μέσο: ΤΑ ΝΕΑ

Ημ. Έκδοσης: . . . 24/10/2022 Ημ. Αποδελτίωσης: . . . 24/10/2022

Σελίδα: 22



Εφορία

Μπαράζ ελέγχων για τις «αφορο

Ξεκινούν οι διασταυρώσεις σε χιλιάδες δηλώσεις που έχουν υποβληθεί τον τελευταίο χρόνο

■ Ποιοι απειλούνται με φόρο έως 40% από το πρώτο ευρώ

ΤΗΣ ΜΑΡΙΑΣ ΒΟΥΡΓΑΝΑ

«Αφορολόγητες» δωρεές χρημάτων μεταξύ αδελφών με ενδιαμέσο τον γονέα, χρηματικές γονικές παροχές έως 800.000 ευρώ χωρίς μεταφορά των ποσών μέσω τραπεζών, αλλά και δωρεές χρημάτων σε κοινούς τραπεζικούς λογαριασμούς μπαίνουν στο μάτι της Εφορίας, η οποία δρομολογεί μπαράζ ελέγχων και διασταυρώσεων σε χιλιάδες δηλώσεις που έχουν υποβληθεί τον τελευταίο χρόνο.

Στις περιπτώσεις που διαπιστωθεί ότι έχει καταστρατηγηθεί το ευνοϊκό φορολογικό καθεστώς οι φορολογούμενοι που έχουν λάβει χρήματα με δωρεά θα βρεθούν αντιμέτωποι με την επιβολή φόρου έως 40% από το πρώτο ευρώ. Στο στόχαστρο θα βρεθούν και αφορολόγητες γονικές παροχές και δωρεές μεγάλου ύψους χρηματικών ποσών, για τις οποίες οι ελεγκτές θα ερευνήσουν το πόθεν έσχες των δωρητών για τον εντοπισμό περιπτώσεων μαύρου χρήματος.

Οι ελεγκτές θα ερευνήσουν το πόθεν έσχες των δωρητών για τον εντοπισμό περιπτώσεων μαύρου χρήματος

Εναν χρόνο μετά την εφαρμογή του αφορολόγητου ορίου των 800.000 ευρώ στις γονικές παροχές και δωρεές σε χρήμα, ακίνητα και άλλα περιουσιακά στοιχεία, νέα αναλυτική εγκύκλιος της ΑΑΔΕ έρχεται να αποκωδικοποιήσει το νέο καθεστώς. Όπως αποκαλύπτεται στην εγκύκλιο, από ελεγκτικό κόσκινο θα περάσουν:

Διαδοχικές χρηματικές δωρεές. Οι έλεγχοι θα γίνουν με βάση το χρονικό διάστημα που πραγματοποιήθηκαν και με όριο τους 6 μήνες. Θα ελεγχθούν περιπτώσεις που το παιδί έχει δωρίσει χρήματα στον πατέρα ή τη μητέρα του και ο γονέας στη συνέχεια με γονική παροχή έδωσε τα χρήματα στο άλλο του παιδί. Με ενδιαμέσο, δηλαδή, τον γονέα τα χρήματα πέρασαν από τον έναν αδελφό στον άλλον. Για αυτή την τριγωνική συναλλαγή δεν πληρώθηκε ούτε ένα ευρώ φόρος καθώς η δωρεά χρημάτων έως 800.000 ευρώ από το παιδί στον γονέα είναι αφορολόγητη, όπως επίσης και η γονική παροχή που έγινε στη συνέχεια από τον γονέα στο παιδί. Ωστόσο, η ισχύουσα νομοθεσία ορίζει ότι στις δωρεές χρημάτων μεταξύ αδελφών δεν ισχύει το αφορολόγητο των 800.000 ευρώ και επιβάλλεται φόρος 20% από το πρώτο ευρώ. Ετσι, μετά τις οδηγίες του Γιώργου Πιτσιλή, οι φοροελεγκτές θα ερευνήσουν υποθέσεις διαδοχικών δωρεών προκειμένου με στοιχεία να εντοπίσουν περιπτώσεις που ο τελικά ωφελούμενος από τις διαδοχικές δωρεές είναι πρόσωπο

ΤΟ ΦΟΡΟΛΟΓΙΚΟ ΚΑΘΕΣΤΩΣ ΤΩΝ ΧΡΗΜΑΤΙΚΩΝ ΓΟΝΙΚΩΝ ΠΑΡΟΧΩΝ ΚΑΙ ΔΩΡΕΩΝ

1 Α' ΚΑΤΗΓΟΡΙΑ
Σύζυγοι, παιδιά, εγγόνια
Μηδενικός φόρος για ποσά έως 800.000 ευρώ
Φόρος 10% για ποσά άνω των 800.000 ευρώ

2 Β' ΚΑΤΗΓΟΡΙΑ
Αδελφοί, αδελφές, γονείς, γονείς-εγγόνια, γονείς-σύζυγοι, γονείς-παιδιά, γονείς-εγγόνια
Φόρος 20% για ποσά έως 800.000 ευρώ

3 Γ' ΚΑΤΗΓΟΡΙΑ
Όποιοσδήποτε άλλος ή εξ αγχιστείας συγγενικός ή εξωσυγγενικός
Φόρος 40% χωρίς αφορολόγητο όριο

3. ΓΟΝΙΚΕΣ ΠΑΡΟΧΕΣ - ΤΙ ΝΑ ΠΡΟΣΕΙΕΤΕ

Μέσο: ΤΑ ΝΕΑ

Ημ. Έκδοσης: . . . 24/10/2022 Ημ. Αποδελτίωσης: . . . 24/10/2022

Σελίδα: 43



«ολόγητες δωρεές»

**ΤΩΣ
ΚΩΝ ΠΑΡΟΧΩΝ - ΔΩΡΕΩΝ**

1. γονείς
ποσά
άνω

2

Β' ΚΑΤΗΓΟΡΙΑ
Αδέρφια, ανίψια, νύφες,
γαμπροί, πεθεροί,
πεθερές κ.ά.)
Φόρος 20% χωρίς
αφορολόγητο όριο

ος εξ αίματος
γγενής

οίς
οιο

που δεν ανήκει στην Α' κατηγορία δικαιούχων (π.χ. αδελφός). Κρίσιμο είναι το χρονικό διάστημα που έχει μεσολαβήσει μεταξύ των διαδοχικών δωρεών. Αν είναι μικρότερο των έξι μηνών «προκύπτει ισχυρή ένδειξη ότι, καταρχήν, οι διαδοχικές δωρεές έχουν γίνει προς τον σκοπό αυτό και, εφόσον ο σκοπός καταστρατήγησης τεκμηριώνεται και από τα υπόλοιπα στοιχεία και πραγματικά περιστατικά, επιβάλλεται σε βάρος του τελευταίου (πραγματικού) δωρεοδόχου φόρος δωρεών, ως η δωρεά να είχε πραγματοποιηθεί απευθείας από τον πραγματικό δωρητή προς τον τελικό δικαιούχο αυτής».

Οι χρηματικές γονικές παροχές και δωρεές με δωρεοδόχους πρόσωπα της Α' κατηγορίας (σύζυγοι, παιδιά, εγγόνια, γονείς) για τις οποίες δεν έχει υποβληθεί το αποδεικτικό της μεταφοράς των χρημάτων από την τράπεζα. Στις περιπτώσεις αυτές χάνεται το αφορολόγητο όριο των 800.000 ευρώ και επιβάλλεται φόρος με συντελεστή 10% από το πρώτο ευρώ.

Οι περιπτώσεις μεταφοράς χρηματικού ποσού προς κοινό λογαριασμό του τέκνου/δωρεοδόχου με τρίτο πρόσωπο. Εάν αποδειχθεί η «χρήση» του χρηματικού ποσού της γονικής παροχής/δωρεάς από το τέκνο/δωρεοδόχο από το τρίτο πρόσωπο, τότε επιβάλλεται φόρος δωρεάς 20% για δωρεοδόχους της Β' κατηγορίας και 40% για τα πρόσωπα της Γ' κατηγορίας.

4. Ο ΔΗΜΟΣ ΑΘΗΝΑΙΩΝ ΠΕΙΣΤΗΚΕ ΝΑ ΜΕΙΩΣΕΙ ΤΑ ΔΗΜΟΤΙΚΑ ΤΕΛΗ

Μέσο: Η ΕΦΗΜΕΡΙΔΑ ΤΩΝ ΣΥΝΤΑΚΤΩΝ

Ημ. Έκδοσης: . . . 24/10/2022 Ημ. Αποδελτίωσης: . . . 24/10/2022

Σελίδα: 22



ΑΝΑΛΥΤΙΚΑ ΟΙ ΠΡΟΤΑΣΕΙΣ ΣΥΜΦΩΝΑ ΜΕ ΤΑ ΕΙΣΗΓΗΤΙΚΑ ΕΓΓΡΑΦΑ ΣΤΗΝ ΟΙΚΟΝΟΜΙΚΗ ΕΠΙΤΡΟΠΗ

► Του **ΣΤΕΡΓΙΟΥ ΣΙΑΜΠΑΚΑ**

Σε μειώσεις δημοτικών τελών ανταποδοτικού χαρακτήρα (καθαριότητας και φωτισμού) σε ένα μεσοσταθμικό ποσοστό της τάξης του 5% προχωρά ο Δήμος Αθηναίων. Το σχετικό σχέδιο-εισήγηση κατατίθεται στη σημερινή συνεδρίαση της Οικονομικής Επιτροπής και έπειτα η προώθησή του σε επικείμενο δημοτικό συμβούλιο για την τελική έγκριση. Μειώσεις στα δημοτικά τέλη είχε προαναγγείλει ο ίδιος ο δήμαρχος Κ. Μπακογιάννης τον περασμένο Σεπτέμβριο, όταν είχε κατατεθεί κοινή πρόταση των παρατάξεων «Ανοιχτή Πόλη» και «Αθήνα Είσαι Εσύ» που προέβλεπε μεγαλύτερες μειώσεις. Σύμφωνα με τις αντιπολιτευόμενες παρατάξεις, αν δεν προηγούνταν η πρωτοβουλία τους, δεν θα καθόταν η δημοτική αρχή στο τραπέζι της συζήτησης περί μειώσεων.

Σύμφωνα με τα εισηγητικά έγγραφα που θα τεθούν υπόψη της Οικονομικής Επιτροπής του δήμου, προτείνεται για το 2023 μείωση:

- στο 1,47 ευρώ/τ.μ. (από 1,55 ευρώ/τ.μ. σήμερα) του οικιακού συντελεστή τελών καθαριότητας και φωτισμού,
- στα 5,23 ευρώ/τ.μ. (από 5,50 ευρώ/τ.μ. σήμερα) του επαγγελματικού συντελεστή για τα παραπάνω τέλη σε δραστηριότητες λιανεμπορίου, πλην του κλάδου των τροφίμων,
- στα 5,00 ευρώ/τ.μ. (από 5,30 ευρώ/τ.μ. σήμερα) του επαγγελματικού συντελεστή για δραστηριότητες παροχής υπηρεσιών, πλην χρηματοπιστωτικών ιδρυμάτων,
- στα 5,87 ευρώ/τ.μ. (από 6,18 ευρώ/τ.μ. σήμερα) σε λοιπές επαγγελματικές δραστηριότητες (ιδιωτικές κλινικές, εργοτάξια κ.λπ.).

Δεν προβλέπονται αυξομειώσεις στα τέλη χρήσης κοινόχρηστων χώρων για την τοποθέτηση τραπεζοκαθισμάτων, εμπορευμάτων, βιτρινών και των περιπτέρων.

Η κοινή πρόταση που είχαν καταθέσει οι δύο μεγαλύτερες

Ο Δήμος Αθηναίων πείστηκε να μειώσει τα δημοτικά τέλη

Η κοινή πρόταση που είχαν καταθέσει οι αντιπολιτευόμενες παρατάξεις «Ανοιχτή Πόλη» και «Αθήνα Είσαι Εσύ» προέβλεπε μεγαλύτερες μειώσεις, αλλά φαίνεται ότι τελικά θα περιοριστούν στο 5%

αντιπολιτευόμενες παρατάξεις προέβλεπε μεγαλύτερες, «απολύτως εφικτές και βιώσιμες για τα οικονομικά του δήμου» μειώσεις τελών και ειδικότερα: μείωση του οικιακού συντελεστή στο 1,20 ευρώ/τ.μ., μείωση του επαγγελματικού συντελεστή για το λιαν

εμπόριο στα 4,80 ευρώ/τ.μ. και του συντελεστή για τους επαγγελματικούς χώρους παροχής υπηρεσιών στα 5,00 ευρώ/τ.μ. Αν και η δημοτική αρχή είχε απαξιώσει την πρόταση της αντιπολίτευσης και είχε αμφισβητήσει την ορθότητά της, με βάση τα εισηγητικά

έγγραφα μοιάζει να υιοθετεί τα επιχειρήματά της.

Αφ' ενός μεν επικαλείται το αναμφισβήτητο, δηλαδή τις οικονομικές δυσκολίες με τις οποίες παραμένουν αντιμέτωποι τόσο οι πολίτες όσο και οι επιχειρήσεις λόγω της συνεχιζόμενης οικονο-

μικής κρίσης, αφ' ετέρου επισμαίνει ότι έπειτα από τη ρύθμιση οικειοθελούς δόλωσης των «ξεχασμένων» τετραγωνικών μέτρων ακινήτων, έχουν αυξηθεί οι επιφάνειες που υπόκεινται σε τέλη, δηλαδή έχει αυξηθεί η φορολογική βάση. Σύμφωνα με τα στοιχεία στα εισηγητικά έγγραφα, η μέχρι σήμερα επεξεργασία 85.000 αιτήσεων (σε σύνολο 132.850 αιτήσεων) διόρθωσης επιφανειών ακινήτων έχει «αποκαλύψει» επιπλέον 2.673.378 τ.μ. σε χώρους κατοικίας και 523.451 τ.μ. σε χώρους επαγγελματικής χρήσης στην πρωτεύουσα.

Τέλος, με το προτεινόμενο πλαίσιο διατηρούνται υφιστάμενες απαλλαγές και μειώσεις τελών για την πρώτη κατοικία πολύτεκνων και τρίτεκνων οικογενειών, απόρων, ΑμεΑ και μονογονεϊκών νοικοκυριών.



14 2

ΑΣΦΑΛΙΣΗ & ΣΥΝΤΑΞΕΙΣ

Δευτέρα 24 Οκτωβρίου 2022 ΕΛΕΥΘΕΡΟΣ ΤΥΠΟΣ



Του Πάνου Ευαγγελίδη jevaggelidis@e-typos.com

ΤΟ ΟΦΕΛΟΣ

ΑΠΟ ΤΙΣ ΑΥΞΗΣΕΙΣ

Στο 94,6% υπολογίζει το υπουργείο Εργασίας το ποσοστό των συνταξιούκων που θα πάρει αύξηση το 2023, ενώ με την κατάργηση της εισφοράς αλληλεγγύης θα δουν αύξηση 750.000 συνταξιούχοι, δηλαδή 1 στους 2 συνταξιούκους θα λάβει επιπλέον μία σύνταξη. Μάλιστα, η μεγάλη πλειονότητα των συνταξιούκων θα δει κατευθείαν αύξηση στη σύνταξη, όπως έχει ξεκαθαρίσει ο Κωστής Χατζηδάκης, διευκρινίζοντας ότι κάποιος, παρότι δεν θα δουν κάτι αμέσως στην τσέπη τους διότι έχουν μεγαλύτερη προσωπική διαφορά λόγω του νόμου Κατρούγκαλου, με αυτές τις αυξήσεις θα «ροκανίσουν» σημαντικά την προσωπική διαφορά και θα βρεθούν σε καλύτερη θέση για μελλοντικές αυξήσεις.

Το υπουργείο Εργασίας έχει επεξεργαστεί παραδείγματα αυξήσεων με βασικό σενάριο αύξησης το 7% για το 2023. Χαρακτηριστικά, συνταξιούχοι που λαμβάνουν σύνταξη 750 ευρώ θα έχουν μηνιαίο όφελος 53 ευρώ, ενώ το ετήσιο όφελος θα είναι 636 ευρώ, δηλαδή το 85% της 13ης σύνταξης. Όμως, εάν προστεθεί στα 636 ευρώ, που είναι το ετήσιο όφελος από την αύξηση, η έκτακτη εφάπαξ ενίσχυση των 250 ευρώ, το όφελος θα φθάσει τα 886 ευρώ. Αντιστοίχως, δικαιούχοι που λαμβάνουν σύνταξη 900 ευρώ θα έχουν μηνιαίο όφελος 63 ευρώ και ετήσιο όφελος 756 ευρώ (δηλαδή το 90% της 13ης σύνταξης). Για αναπηρική σύνταξη 514 ευρώ, το μηνιαίο όφελος θα είναι 36 ευρώ και το ετήσιο 432 ευρώ, ενώ, αν προστεθεί το ποσό της έκτακτης εφάπαξ ενίσχυσης των 250 ευρώ, το συνολικό όφελος θα ανέλθει στα 682 ευρώ.

Το ένθετο «Ασφάλιση και Συντάξεις», μετά από δημοσιογραφική έρευνα του Κ. Κατίκου, δημοσιεύει σήμερα κατ' αποκλειστικότητα όλους τους πίνακες των αυξήσεων του 2023 για παλαιούς και νέους συνταξιούκους.

ΑΠΟΚΑΛΥΨΗ: ΕΩΣ 200 ΕΥΡΩ ΤΟ ΜΗΝΑ ΚΑΙ ΕΩΣ 2.400 ΕΥΡΩ ΕΤΗΣΙΩΣ ΤΟ ΟΦΕΛΟΣ

Οι αυξήσεις στην τσέπη για 1,7 εκατ. συνταξιούχους ανά Ταμείο

ΚΩΣΤΑΣ ΚΑΤΙΚΟΣ
kkatikos@e-typos.com

Τι αυξήσεις παίρνουν **448.533** νέοι συνταξιούχοι που βγήκαν από 13/5/2016 και μετά

<p>ΑΥΞΗΣΕΙΣ ΑΠΟ 42 ΕΩΣ 100 ΕΥΡΩ ΤΟ ΜΗΝΑ ΓΙΑ 9 ΣΤΟΥΣ 10 ΣΥΝΤΑΞΙΟΥΧΟΥΣ ΛΟΓΩ ΓΗΡΑΤΟΣ</p> <p>256.173 ΣΥΝΤΑΞΙΟΥΧΟΙ ΛΟΓΩ ΓΗΡΑΤΟΣ</p>	<p>ΑΥΞΗΣΕΙΣ ΑΠΟ 40 ΕΩΣ 70 ΕΥΡΩ ΤΟ ΜΗΝΑ ΓΙΑ ΤΟ 97% ΤΩΝ ΣΥΝΤΑΞΙΟΥΧΩΝ ΘΑΝΑΤΟΥ-ΑΝΑΠΗΡΙΑΣ</p> <p>105.868 ΣΥΝΤΑΞΙΟΥΧΟΙ ΛΟΓΩ ΘΑΝΑΤΟΥ</p>	<p>86.492 ΣΥΝΤΑΞΙΟΥΧΟΙ ΛΟΓΩ ΑΝΑΠΗΡΙΑΣ</p>
---	---	--

Αυξήσεις συντάξεων από 40 έως 100 ευρώ το μήνα αναμένεται να πάρει η πλειονότητα των συνταξιούκων το 2023, με ένα ετήσιο όφελος μεταξύ 600 και 1.200 ευρώ. Για χιλιάδες συνταξιούκους όμως που λαμβάνουν σήμερα μικτό ποσό κύριας σύνταξης πάνω από 1.650 ευρώ, οι αυξήσεις του 2023 θα είναι υψηλότερες και θα ξεπεράσουν και τα 200 ευρώ, ήτοι θα έχουν μέσα στο 2023 ένα μπόλικο ετήσιων αυξήσεων έως και 2.400 ευρώ.

Συνολικά, αυξήσεις στην τσέπη θα έχουν περίπου 1,7 εκατ. συνταξιούχοι. Οι αυξήσεις θα είναι μεν ίδιες για όλους τους συνταξιούκους, αλλά για τους παλαιούς, όσους δηλαδή έχουν επανυπολογισμό σύνταξης με θετική προσωπική διαφορά (ώστε να μην πέσουν κάτω από την παλιά τους σύνταξη), οι αυξήσεις, μέρος ή το σύνολό τους, θα συμψηφιστούν με την προσωπική διαφορά. Αν μείνει υπόλοιπο αύξησης, θα το βάλουν στην τσέπη, διαφορετικά θα μειωθεί η προσωπική διαφορά χωρίς να δουν όφελος στην τσέπη.

Σημειώτέον ότι από τους παλαιούς συνταξιούκους, περίπου 300.000 έχουν καλύψει την προσωπική διαφορά με τον νέο επανυπολογισμό του νόμου 4670 (νόμος Βρούτση) και πλέον οι αυξήσεις του 2023 θα περάσουν στην τσέπη.

Για τους νέους όμως συνταξιούκους, όσους αποχώρησαν από 13/5/2016 και μετά, και πήραν πολύ χαμηλότερες συντάξεις από τους παλιότερους λόγω του νόμου 4387

(νόμος Κατρούγκαλου), οι αυξήσεις του 2023 θα αποκαταστήσουν μέρος της απώλειας που προκάλεσαν οι ρυθμίσεις του νόμου 4387 και στην ουσία θα καρπωθούν ολόκληρη την αύξηση. Μια πολύ μικρή μειοψηφία νέων συνταξιούκων που παίρνει την προσωπική διαφορά του νόμου 4387 (με προϋπόθεση να έχει μείωση σύνταξης άνω του 20%) θα μπει στη διαδικασία συμψηφισμού

αύξησης και προσωπικής διαφοράς όπως οι παλαιοί. Το ένθετο «Ασφάλιση και Συντάξεις», μετά από δημοσιογραφική έρευνα, εξασφάλισε και δημοσιεύει κατ' αποκλειστικότητα όλους τους πίνακες των αυξήσεων και το πλήθος των συνταξιούκων που θα τις πάρουν το 2023, ανάλογα με την κατηγορία που ανήκουν (γήρατος, θανάτου, αναπηρίας) ανάλογα με το

Ταμείο και ανάλογα με τη σύνταξη που λαμβάνουν.

Οι πίνακες περιλαμβάνουν ποσά για νέους από 13/5/2016 και μετά συνταξιούκους, και για παλαιούς πριν τις 13/5/2016 συνταξιούκους (που δημοσιεύονται στη σελ. 4-5).

Το ποσοστό αύξησης που έχει ληφθεί ως βάση υπολογισμού είναι 7%, αλλά όλα τα δεδομένα δείχνουν ότι θα αγγίξει το 8%. ■

ΟΙ ΑΥΞΗΣΕΙΣ ΓΙΑ 448.533 ΝΕΟΥΣ, ΑΠΟ 13/5/2016 ΚΑΙ ΜΕΤΑ, ΣΥΝΤΑΞΙΟΥΧΟΥΣ

Για τους νέους, από 13/5/2016 και μετά, συνταξιούκους οι αυξήσεις του 2023 διαμορφώνονται ως εξής:

1 Για 9 στους 10 συνταξιούκους λόγω γήρατος οι αυξήσεις κυμαίνονται από 42 έως 100 ευρώ το μήνα.

2 Για το 97% των συνταξιούκων θανάτου - αναπηρίας οι αυξήσεις κυμαίνονται από 40 έως 70 ευρώ το μήνα.

3 Για ένα 10% των συνταξιούκων γήρατος οι αυξήσεις ξεπερνούν τα 150 ευρώ και για ορισμένους με μικτές συντάξεις άνω των 1.800

ευρώ οι αυξήσεις ξεπερνούν τα 200 ευρώ. Ενδεικτικά, ανά κατηγορία, οι αυξήσεις έχουν ως εξής:

■ Συνταξιούχοι λόγω γήρατος: Από τους 256.173 συνταξιούκους γήρατος, οι 106.890 λαμβάνουν συντάξεις έως 600 ευρώ και με την αύξηση θα φτάσουν έως τα 642 ευρώ. Με συντάξεις από 600,01 ευρώ έως 1.600 ευρώ είναι 130.000 συνταξιούχοι, οι οποίοι θα έχουν αυξήσεις έως 112 ευρώ και οι συντάξεις τους θα διαμορφωθούν από 643 ευρώ έως 1.712 ευρώ. Για 20.000 συνταξιούκους

οι αυξήσεις ανεβαίνουν έως τα 150 και 210 ευρώ το μήνα.

■ Συνταξιούχοι λόγω θανάτου: Από τους 105.868 δικαιούκους αυτής της κατηγορίας, το 95% παίρνουν σύνταξη έως 1.000 ευρώ και θα έχουν αυξήσεις από 40 ευρώ έως 70 ευρώ το μήνα. Ένα 5% με υψηλότερη των 1.000 ευρώ σύνταξη θα λάβει μεγαλύτερη αύξηση.

■ Συνταξιούχοι αναπηρίας: Από τους 86.492 δικαιούκους το 96% έχει σύνταξη έως 1.000 ευρώ (οι περισσότεροι είναι έως 600 ευρώ) και θα λάβει αυξήσεις έως 70 ευρώ το μήνα.

5. ΑΣΦΑΛΙΣΗ ΚΑΙ ΣΥΝΤΑΞΕΙΣ

Μέσο: ΕΛΕΥΘΕΡΟΣ ΤΥΠΟΣ

Ημ. Έκδοσης: . . . 24/10/2022 Ημ. Αποδελτίωσης: . . . 24/10/2022

Σελίδα: 15



ΕΛΕΥΘΕΡΟΣ ΤΥΠΟΣ Δευτέρα 24 Οκτωβρίου 2022

ΑΣΦΑΛΙΣΗ & ΣΥΝΤΑΞΕΙΣ

3 15

ΠΙΝΑΚΑΣ 1: ΣΥΝΤΑΞΙΟΥΧΟΙ ΛΟΓΩ ΓΗΡΑΤΟΣ ΑΠΟ 13/6/2016 ΚΑΙ ΜΕΤΑ

Μηνιαίες συντάξεις 2022 (€ μικτά)	Μηνιαίες συντάξεις 2023 με αύξηση 7%	ΤΙ ΠΑΙΡΝΟΥΝ ΣΗΜΕΡΑ ΑΝΑ ΤΑΜΕΙΟ ΚΑΙ ΠΟΣΟ ΘΑ ΑΥΞΗΘΟΥΝ ΟΙ ΣΥΝΤΑΞΕΙΣ ΤΟΥΣ ΤΟ 2023								Σύνολο δικαιούχων σε όλα τα Ταμεία
		ΙΚΑ & ΝΠΔΔ	ΔΗΜΟΣΙΟ	ΔΕΚΟ-ΤΡΑΠΕΖΩΝ κ.ά.	ΟΑΕΕ	ΟΓΑ	ΕΤΑΑ	ΝΑΤ	ΕΤΑΠ - ΜΜΕ	
Εως 600€	Εως 642€	38.881	514	74	10.009	56.172	1.084	117	39	106.890
600,01 - 800	642,01-856	22.787	2.060	138	10.511	9.448	3.131	666	62	48.803
800,01 - 1000	856,01-1.070	11.173	5.990	163	9.049	1.841	3.468	864	76	32.624
1.000,01 - 1.200	1.070,01-1.284	7.216	7.296	266	8.783	261	2.958	568	86	27.434
1.200,01 - 1.400	1.284,01 - 1.498	4.705	3.204	535	1.626	39	2.079	437	92	12.717
1.400,01 - 1.600	1.498,01-1.712	3.086	2.214	796	282	4	742	308	55	7.487
1.600,01 - 1.800	1.712,01-1.926	1.765	1.300	1.428	65	3	255	220	34	5.070
1.800,01 - 2.000	1.926,01-2.140	957	751	1.884	10	0	163	141	33	3.939
2.000,01 - 2.200	2.140,01-2.354	509	378	1.848	2	0	121	63	17	2.938
2.200,01 - 2.400	2.354,01-2.568	302	260	1.812	0	0	76	46	19	2.515
2.400,01 - 2.600	2.568,01-2.782	177	109	1.557	1	0	63	36	15	1.958
2.600,01 - 2.800	2.782,01-2.996	105	80	919	0	0	45	25	8	1.182
2.800,01 - 3.000	2.996,01-3.210	22	71	570	0	0	48	20	5	736
3.000,01 - 3.200	3.210,01-3.424	14	89	383	0	0	31	6	2	525
3.200,01 - 3.400	3.424,01-3.638	3	124	283	0	0	24	2	7	443
3.400,01 - 3.600	3.638,01-3.852	1	69	193	0	0	27	1	1	292
3.600,01 - 3.800	3.852,01-4.066	1	45	161	0	0	22	0	1	230
3.800,01 - 4.000	4.066,01-4.280	0	1	123	0	0	18	1	2	145
4.000+	4.280 και άνω	3	3	202	0	0	31	0	6	245
Σύνολο δικαιούχων ανά Ταμείο		91.707	24.558	13.335	40.338	67.768	14.386	3.521	560	256.173

ΠΙΝΑΚΑΣ 2: ΣΥΝΤΑΞΙΟΥΧΟΙ ΛΟΓΩ ΘΑΝΑΤΟΥ ΑΠΟ 13/6/2016 ΚΑΙ ΜΕΤΑ

Μηνιαίες συντάξεις 2022 (€ μικτά)	Μηνιαίες συντάξεις 2023 με αύξηση 7%	ΤΙ ΠΑΙΡΝΟΥΝ ΣΗΜΕΡΑ ΑΝΑ ΤΑΜΕΙΟ ΚΑΙ ΠΟΣΟ ΘΑ ΑΥΞΗΘΟΥΝ ΟΙ ΣΥΝΤΑΞΕΙΣ ΤΟΥΣ ΤΟ 2023									Σύνολο δικαιούχων σε όλα τα Ταμεία
		ΙΚΑ-ΕΤΑΜ & ΝΠΔΔ	ΔΕΚΟ-ΤΡΑΠΕΖΩΝ κ.ά.	ΟΑΕΕ	ΟΓΑ	ΕΤΑΑ	ΝΑΤ	ΕΤΑΠ-ΜΜΕ	ΕΦΚΑ	ΔΗΜΟΣΙΟ	
Εως 600€	Εως 642€	58.558	8.336	27.186	2.178	3.549	3.183	227	3.444	3.037	75.919
600,01 - 800	642,01-856	12.164	2.291	6.788	1.043	1.773	1.464	129	690	5.344	21.671
800,01 - 1000	856,01-1.070	2.291	1.704	627	23	1.244	1.314	57	292	1.163	4.457
1.000,01 - 1.200	1.070,01-1.284	1.257	1.059	70	1	572	269	28	105	537	1.584
1.200,01 - 1.400	1.284,01 - 1.498	156	549	16	0	71	67	15	47	243	1.164
1.400,01 - 1.600	1.498,01-1.712	42	251	5	0	20	57	11	44	71	501
1.600,01 - 1.800	1.712,01-1.926	17	109	1	0	12	12	8	20	65	244
Ανω των 1.800€	Ανω των 1.926€	7	107	0	0	23	10	29	31	121	328
Σύνολο δικαιούχων ανά Ταμείο		73.236	11.646	753	3.245	4.250	421	504	1.232	10.581	105.868

ΠΙΝΑΚΑΣ 3: ΣΥΝΤΑΞΙΟΥΧΟΙ ΛΟΓΩ ΑΝΑΠΗΡΙΑΣ ΑΠΟ 13/6/2016 ΚΑΙ ΜΕΤΑ

Μηνιαίες συντάξεις 2022 (€ μικτά)	Μηνιαίες συντάξεις 2023 με αύξηση 7%	ΤΙ ΠΑΙΡΝΟΥΝ ΣΗΜΕΡΑ ΑΝΑ ΤΑΜΕΙΟ ΚΑΙ ΠΟΣΟ ΘΑ ΑΥΞΗΘΟΥΝ ΟΙ ΣΥΝΤΑΞΕΙΣ ΤΟΥΣ ΤΟ 2023								Σύνολο δικαιούχων σε όλα τα Ταμεία
		ΙΚΑ-ΕΤΑΜ & ΝΠΔΔ	ΔΕΚΟ-ΤΡΑΠΕΖΩΝ κ.ά.	ΟΑΕΕ	ΟΓΑ	ΕΤΑΑ	ΝΑΤ	ΕΤΑΠ-ΜΜΕ		
Εως 600€	Εως 642€	8.336	3.375	2.718	17.388	2.604	3.183	19	62.091	
600,01 - 800	642,01-856	3.444	3.168	6.788	224	1.773	1.464	18	16.879	
800,01 - 1000	856,01-1.070	755	1.704	397	49	1.244	1.314	11	5.474	
1.000,01 - 1.200	1.070,01-1.284	295	1.059	103	33	41	0	7	1.538	
1.200,01 - 1.400	1.284,01 - 1.498	138	42	28	5	13	2	2	230	
1.400,01 - 1.600	1.498,01-1.712	57	42	6	2	10	1	1	119	
1.600,01 - 1.800	1.712,01-1.926	22	31	0	0	9	0	2	64	
Ανω των 1.800€	Ανω των 1.926€	18	68	0	0	9	0	2	97	
Σύνολο δικαιούχων ανά Ταμείο		13.065	9.489	34.508	17.701	5.703	5.964	62	86.492	



ΑΝΑΛΥΤΙΚΟΙ ΠΙΝΑΚΕΣ ΜΕ ΤΙΣ ΝΕΕΣ ΣΥΝΤΑΞΕΙΣ ΑΝΑ ΚΑΤΗΓΟΡΙΑ ΚΑΙ ΜΕ ΤΟΥΣ ΔΙΚΑΙΟΥΧΟΥΣ ΑΝΑ ΠΟΣΟ ΚΑΙ ΑΝΑ ΤΑΜΕΙΟ

60-100 ευρώ η μηνιαία αύξηση για τους παλαιούς συνταξιούχους

ΚΩΣΤΑΣ ΚΑΤΙΚΟΣ
kkatikos@e-typos.com

Αυξήσεις πολλών ταχυτήτων θα έχουν οι παλαιοί -πριν τον Μάιο του 2016- συνταξιούχοι, με τους περισσότερους να κερδίζουν πάνω από 60 ευρώ το μήνα και με ένα 25%-30% να παίρνει πάνω από 100 ευρώ.

Οι αυξήσεις των παλαιών και τα νέα ποσά συντάξεων παρουσιάζονται στους πίνακες που εξασφάλισε μέσα από τη δημοσιογραφική του έρευνα το ένθετο «Ασφάλιση και Συντάξεις» και δημοσιεύει κατ' αποκλειστικότητα στη σημερινή έκδοση του «Ε.Τ.».

Η αύξηση για το 2023 έχει κλειδώσει στο 7%, αλλά η νέα εκτίμηση είναι κοντά στο 8%.

Οι πίνακες με τα νέα ποσά έχουν υπολογιστεί με αύξηση 7%.

Από τους 2.165.000 παλαιούς συνταξιούχους, 1,3 εκατ. θα δουν πραγματική αύξηση στην τσέπη, ενώ άλλοι 850.000 έως 900.000 θα δουν να πέφτει πιο κάτω η προσωπική διαφορά και να μεγαλώσει η ανταποδοτική σύνταξη, χωρίς όμως να βάζουν κέρδος στην τσέπη.

Οι αυξήσεις που θα λάβουν οι παλαιοί συνταξιούχοι όλων των κατηγοριών (γρήρατος, θανάτου αναπηρίας) ανά Ταμείο είναι:

1 ΙΚΑ: Το 50% από το σύνολο των συνταξιούχων λαμβάνει σύνταξη έως 600 ευρώ και με ένα 7% θα έχει αύξηση έως 42 ευρώ το 2023. Το 40% παίρνει σύνταξη έως 1.400 ευρώ και θα δει αυξήσεις έως 98 ευρώ, ενώ το 10% θα δει αυξήσεις πάνω από τα 100 ευρώ.

2 Δημόσιο: Το 35% των συνταξιούχων λαμβάνει σύνταξη έως 1.000 ευρώ και θα έχει αύξηση έως 70 ευρώ το μήνα. Το 60% είναι με σύνταξη έως 1.600 ευρώ και θα έχει αύξηση έως 112 ευρώ, και ένα 5% θα δει αυξήσεις έως και 210 ευρώ.

3 ΟΓΑ: Το 87% των συνταξιούχων παίρνει σύνταξη έως 600 ευρώ (μέσος όρος 450 ευρώ) και θα δει αυξήσεις έως 40 ευρώ το μήνα. Σε ετήσια βάση η αύξηση ισοδυναμεί σχεδόν μία επιπλέον σύνταξη.

4 ΤΣΑΥ: Το 80% των συνταξιούχων παίρνει σύνταξη από 800 έως 1.800 ευρώ



και θα δει αυξήσεις της τάξης των 56 έως 126 ευρώ το μήνα. Ενα 18% θα έχει αυξήσεις έως 55 ευρώ, ενώ ένα 2% θα πάρει υψηλότερη αύξηση.

5 Ταμείο Νομικών: Το 97,8% των συνταξιούχων παίρνει σύνταξη μέχρι 1.200 ευρώ, οπότε με ένα 7% για το 2023 θα δει αυξήσεις έως 85 ευρώ το μήνα ή έως 1.020 ευρώ το χρόνο.

6 ΤΣΜΕΔΕ: Το 33% των συνταξιούχων παίρνει σύνταξη έως 800 ευρώ και θα έχει αύξηση έως 56 ευρώ το μήνα. Το 65% έχει σύνταξη από 801 έως 2.000 ευρώ και θα δει αυξήσεις έως 140 ευρώ.

7 ΟΑΕΕ: Το 55% των συνταξιούχων παίρνει σύνταξη έως 800 ευρώ και θα έχει

αύξηση έως 56 ευρώ το μήνα. Το 44,7% έχει σύνταξη από 801 έως 1.800 ευρώ και θα δει αυξήσεις έως 126 ευρώ.

8 ΝΑΤ: Το 42% των συνταξιούχων παίρνει σύνταξη έως 800 ευρώ και θα έχει αύξηση έως 56 ευρώ το μήνα. Το 57% έχει σύνταξη από 801 έως 2.200 ευρώ και θα δει αυξήσεις έως 155 ευρώ.

9 Ταμεία ΔΕΚΟ-τραπεζών: Η πλειονότητα (σχεδόν το 70%) παίρνει σύνταξη από 1.200 έως 2.600 ευρώ και θα δει αυξήσεις από 85 ευρώ έως 182 ευρώ το μήνα. Ενα 20% των συνταξιούχων λαμβάνει σύνταξη από 600 έως 1.000 ευρώ, ενώ υπάρχει και ένα 10% που έχει πάνω από 2.600 ευρώ και θα πάρει αύξηση πάνω και από 210 ευρώ. ■

Μηνιαία σύνταξη 2022 (€ μικτά)	Μηνιαία σύνταξη με αύξηση 2023 (7%)
Εως 600€	Εως 642€
600,01 - 800	642,01 - 856
800,01 - 1.000	856,01 - 1.070
1.000,01 - 1.200	1.070,01 - 1.284
1.200,01 - 1.400	1.284,01 - 1.498
1.400,01 - 1.600	1.498,01 - 1.712
1.600,01 - 1.800	1.712,01 - 1.926
1.800,01 - 2.000	1.926,01 - 2.140
2.000,01 και άνω	2.140,01 και άνω

Σύνολο δικαιούχων ανά κατηγορία

Μηνιαία σύνταξη 2022 (€ μικτά)	Μηνιαία σύνταξη με αύξηση 2023 (7%)
Εως 600€	Εως 642€
600,01 - 800	642,01 - 856
800,01 - 1.000	856,01 - 1.070
1.000,01 - 1.200	1.070,01 - 1.284
1.200,01 - 1.400	1.284,01 - 1.498
1.400,01 - 1.600	1.498,01 - 1.712
1.600,01 - 1.800	1.712,01 - 1.926
1.800,01 - 2.000	1.926,01 - 2.140
2.000,01 - 2.200	2.140,01 - 2.354
2.200,01 - 2.400	2.354,01 - 2.568
2.400,01 - 2.600	2.568,01 - 2.782
2.600,01 - 2.800	2.782,01 - 2.996
2.800,01 - 3.000	2.996,01 - 3.210
3.000,01 - 3.200	3.210,01 - 3.424

Σύνολο δικαιούχων ανά κατηγορία

Μηνιαία σύνταξη 2022 (€ μικτά)	Μηνιαία σύνταξη με αύξηση 2023 (7%)
Εως 600€	Εως 642€
600,01 - 800	642,01 - 856
800,01 - 1.000	856,01 - 1.070
1.000,01 - 1.200	1.070,01 - 1.284
1.200,01 - 1.400	1.284,01 - 1.498

Σύνολο δικαιούχων ανά κατηγορία

Μηνιαία σύνταξη 2022 (€ μικτά)	Μηνιαία σύνταξη με αύξηση 2023 (7%)
Εως 600€	Εως 642€
600,01 - 800	642,01 - 856
800,01 - 1.000	856,01 - 1.070
1.000,01 - 1.200	1.070,01 - 1.284
1.200,01 - 1.400	1.284,01 - 1.498
1.400,01 - 1.600	1.498,01 - 1.712
1.600,01 - 1.800	1.712,01 - 1.926
1.800,01 - 2.000	1.926,01 - 2.140
2.000,01 - 2.200	2.140,01 - 2.354
2.200,01 και άνω	2.354,01 και άνω

Σύνολο δικαιούχων ανά κατηγορία

ΠΡΟΣΟΧΗ

❖ Τα αναγραφόμενα ποσά αφορούν στην εθνική και ανταποδοτική σύνταξη με την προσωπική διαφορά, πλην όσων έχουν πάρει αυξήσεις από τον επανυπολογισμό του νόμου 4670/2020. Οι περισσότεροι χαμηλοσυνταξιούχοι έχουν υπερκαλύψει την προσωπική διαφορά. Οσοι έχουν προσωπική διαφορά πάνω από 200€ θα πρέπει να αφαιρέσουν περίπου 14€ από το ποσό της αύξησης που αναγράφεται στον πίνακα.

❖ Οσοι έχουν προσωπική διαφορά- συμπλήρωμα, για να μην υποστούν μείωση σε σχέση με την αρχική τους σύνταξη, θα έχουν μεν την αύξηση του 2023 στην εθνική και ανταποδοτική σύνταξη, αλλά ένα μέρος ή και όλη η αύξηση θα συμψηφιστεί με την προσωπική διαφορά. Αν μείνει αύξηση μετά το συμψηφισμό, αυτή θα είναι το καθαρό κέρδος για τον συνταξιούχο.

5. ΑΣΦΑΛΙΣΗ ΚΑΙ ΣΥΝΤΑΞΕΙΣ

Μέσο: ΕΛΕΥΘΕΡΟΣ ΤΥΠΟΣ

Ημ. Έκδοσης: . . . 24/10/2022 Ημ. Αποδελτίωσης: . . . 24/10/2022

Σελίδα: 33



ΕΛΕΥΘΕΡΟΣ ΤΥΠΟΣ Δευτέρα 24 Οκτωβρίου 2022

ΑΣΦΑΛΙΣΗ & ΣΥΝΤΑΞΕΙΣ

5 33

ΚΑ ΠΡΙΝ ΤΟΝ ΜΑΪΟ ΤΟΥ 2016

Συνταξιούχοι ανά κατηγορία και ποσό σύνταξης			Σύνολο δικαιούχων ανά ποσό σύνταξης
Γήρατος	Θανάτου	Αναπηρίας	
268.887	159.584	53.430	481.901
104.528	21.846	12.500	138.874
59.500	8.182	3.576	71.258
55.586	3.773	1.973	61.332
56.225	806	692	57.723
29.349	118	114	29.581
2.650	16	62	2.728
591	9	19	619
236	12	10	258
577.552	194.346	72.376	844.274

ΣΥΝΤΑΞΙΟΥΧΟΙ ΤΣΙΜΕΔΕ ΠΡΙΝ ΤΟΝ ΜΑΪΟ ΤΟΥ 2016

Μηνιαία σύνταξη 2022 (€ μικτά)	Μηνιαία σύνταξη με αύξηση 2023 (7%)	Συνταξιούχοι ανά κατηγορία και ποσό σύνταξης			Σύνολο δικαιούχων ανά ποσό σύνταξης
		Γήρατος	Θανάτου	Αναπηρίας	
Εως 600€	Εως 642€	798	2.447	130	3.375
600,01 - 800	642,01 - 856	4.074	800	128	5.002
800,01 - 1.000	856,01 - 1.070	1.827	605	89	2.521
1.000,01 - 1.200	1.070,01 - 1.284	433	518	60	1.011
1.200,01 - 1.400	1.284,01 - 1.498	548	735	132	1.415
1.400,01 - 1.600	1.498,01 - 1.712	2.893	416	173	3.482
1.600,01 - 1.800	1.712,01 - 1.926	5.541	4	44	5.589
1.800,01 - 2.000	1.926,01 - 2.140	2.219	3	11	2.233
2.000,01 - 2.200	2.140,01 - 2.354	61	0	42	103
2.200,01 και άνω	2.354,01 και άνω	30	0	3	33
Σύνολο δικαιούχων ανά κατηγορία		18.424	5.528	812	24.764

ΟΣΙΟΥ ΠΡΙΝ ΤΟΝ ΜΑΪΟ ΤΟΥ 2016

Συνταξιούχοι ανά κατηγορία και ποσό σύνταξης			Σύνολο δικαιούχων ανά ποσό σύνταξης
Γήρατος	Θανάτου	Αναπηρίας	
10.043	25.334	751	36.128
22.426	14.080	837	37.343
42.403	15.236	1.117	58.756
91.780	9.053	1.081	101.914
103.730	2.838	1.245	107.813
20.538	630	851	22.019
7.261	167	450	7.878
4.953	107	213	5.273
2.446	65	85	2.596
628	81	34	743
416	47	11	474
361	61	14	436
313	65	1	379
1.320	70	2	1.392
308.618	67.834	6.692	383.144

ΣΥΝΤΑΞΙΟΥΧΟΙ ΤΑΜΕΙΟΥ ΝΟΜΙΚΩΝ ΠΡΙΝ ΤΟΝ ΜΑΪΟ ΤΟΥ 2016

Μηνιαία σύνταξη 2022 (€ μικτά)	Μηνιαία σύνταξη με αύξηση 2023 (7%)	Συνταξιούχοι ανά κατηγορία και ποσό σύνταξης			Σύνολο δικαιούχων ανά ποσό σύνταξης
		Γήρατος	Θανάτου	Αναπηρίας	
Εως 600€	Εως 642€	5.518	2.480	132	8.130
600,01 - 800	642,01 - 856	1.893	952	98	2.943
800,01 - 1.000	856,01 - 1.070	1.653	1.171	200	3.024
1.000,01 - 1.200	1.070,01 - 1.284	3.934	57	30	4.021
1.200,01 - 1.400	1.284,01 - 1.498	273	17	50	340
1.400,01 - 1.600	1.498,01 - 1.712	19	9	16	44
1.600,01 - 1.800	1.712,01 - 1.926	2	2	5	9
1.800,01 - 2.000	1.926,01 - 2.140	1	1	1	3
Σύνολο δικαιούχων ανά κατηγορία		13.293	4.689	532	18.514

ΓΑ ΠΡΙΝ ΤΟΝ ΜΑΪΟ ΤΟΥ 2016

Συνταξιούχοι ανά κατηγορία και ποσό σύνταξης			Σύνολο δικαιούχων ανά ποσό σύνταξης
Γήρατος	Θανάτου	Αναπηρίας	
311.851	7.932	58.830	378.613
43.610	4	4.288	47.902
3.439	0	515	3.954
581	0	4.249	4.830
70	0	107	177
359.551	7.936	67.989	435.476

ΣΥΝΤΑΞΙΟΥΧΟΙ ΤΣΑΥ ΠΡΙΝ ΤΟΝ ΜΑΪΟ ΤΟΥ 2016

Μηνιαία σύνταξη 2022 (€ μικτά)	Μηνιαία σύνταξη με αύξηση 2023 (7%)	Συνταξιούχοι ανά κατηγορία και ποσό σύνταξης			Σύνολο δικαιούχων ανά ποσό σύνταξης
		Γήρατος	Θανάτου	Αναπηρίας	
Εως 600€	Εως 642€	137	2.027	36	2.200
600,01 - 800	642,01 - 856	516	1.421	33	1.970
800,01 - 1.000	856,01 - 1.070	2.373	1.353	128	3.854
1.000,01 - 1.200	1.070,01 - 1.284	4.999	642	57	5.698
1.200,01 - 1.400	1.284,01 - 1.498	2.832	542	30	3.404
1.400,01 - 1.600	1.498,01 - 1.712	1.469	368	13	1.850
1.600,01 - 1.800	1.712,01 - 1.926	1.739	16	17	1.772
1.800,01 - 2.000	1.926,01 - 2.140	128	4	9	141
2.000,01 - 2.200	2.140,01 - 2.354	35	3	3	41
2.200,01 και άνω	2.354,01 και άνω	28	4	7	39
Σύνολο δικαιούχων ανά κατηγορία		14.256	6.380	333	20.969

ΕΕ ΠΡΙΝ ΤΟΝ ΜΑΪΟ ΤΟΥ 2016

Συνταξιούχοι ανά κατηγορία και ποσό σύνταξης			Σύνολο δικαιούχων ανά ποσό σύνταξης
Γήρατος	Θανάτου	Αναπηρίας	
25.296	70.961	10.895	107.152
29.046	12.201	5.900	47.147
38.863	4.492	3.996	47.351
25.680	1.256	1.949	28.885
39.422	395	735	40.552
6.277	42	145	6.464
2.009	8	59	2.076
234	1	28	263
46	0	8	54
22	1	7	30
166.895	89.357	23.722	279.974

ΣΥΝΤΑΞΙΟΥΧΟΙ ΝΑΤ ΠΡΙΝ ΤΟΝ ΜΑΪΟ ΤΟΥ 2016

Μηνιαία σύνταξη 2022 (€ μικτά)	Μηνιαία σύνταξη με αύξηση 2023 (7%)	Συνταξιούχοι ανά κατηγορία και ποσό σύνταξης			Σύνολο δικαιούχων ανά ποσό σύνταξης
		Γήρατος	Θανάτου	Αναπηρίας	
<= 600,00	Εως 642€	3.777	8.214	2.021	14.012
600,01 - 800,00	642,01 - 856	4.906	3.751	346	9.003
800,01 - 1.000,00	856,01 - 1.070	5.529	1.322	139	6.990
1.000,01 - 1.200,00	1.070,01 - 1.284	8.111	1.630	90	9.831
1.200,01 - 1.400,00	1.284,01 - 1.498	3.086	2.169	98	5.353
1.400,01 - 1.600,00	1.498,01 - 1.712	5.771	299	53	6.123
1.600,01 - 1.800,00	1.712,01 - 1.926	2.198	22	22	2.242
1.800,01 - 2.000,00	1.926,01 - 2.140	464	7	7	478
2.000,01 - 2.200,00	2.140,01 - 2.354	282	0	4	286
Σύνολο δικαιούχων ανά κατηγορία		34.124	17.414	2.780	54.318



«Ο δικός σας σύμβουλος ασφάλισης» είναι μόνο στον «Ε.Τ.»

Το ένθετο του Ελευθέρου Τύπου «Ασφάλιση και Συντάξεις» εγκαινιάζει μόνιμο διάλογο επικοινωνίας με τους αναγνώστες της έντυπης έκδοσης, με έξιμηνες επιλογές για τα όρια ηλικίας και τα ποσά σύνταξης. Στείλτε τις ερωτήσεις σας καθημερινά στο www.asfalisi@e-typos.com με αρχικά -ή ονοματεπώνυμο, αν το επιθυμείτε- και δείτε δωρεάν τις απαντήσεις από τον «δικό σας σύμβουλο ασφάλισης» στα επόμενα τεύχη.

ΤΟ ΔΙΚΗΓΟΡΙΚΟ ΓΡΑΦΕΙΟ «ΜΑΡΓΑΡΙΤΑ Γ. ΚΑΡΔΑΡΗ» ΔΙΝΕΙ ΜΕΣΑ ΑΠΟ ΤΟΝ «Ε.Τ.» ΕΓΚΥΡΕΣ ΑΠΑΝΤΗΣΕΙΣ ΓΙΑ ΤΟ ΑΣΦΑΛΙΣΤΙΚΟ

Παρασκευάστρια σε δημόσιο νοσοκομείο

Παρακαλώ θα ήθελα να με πληροφορήσετε αν δικαιούμαι πλήρη σύνταξη. Λαμβάνοντας υπόψη σας τα παρακάτω:
Εργάζομαι σε δημόσιο νοσοκομείο ως παρασκευάστρια από 25-5-2009 (ΦΕΚ διορισμού 22-4-2009) έως σήμερα συνεχώς, με ασφαλιστικό φορέα το Δημόσιο. Ήμουν ασφαλισμένη στο πρώην ΙΚΑ από 1ης-7-1984 έως 13-9-1987 ως υπάλληλος σούπερ μάρκετ και από 2-12-1991 έως 12-1-2009 ως παρασκευάστρια στον ιδιωτικό τομέα (βαρέα και ανθυγιεινά). Ημερομηνία γέννησης 18-06-1965. Εχω απολυτήριο Γεν. Λυκείου και ΤΕΛ, 2 παιδιά, γενν. 1991 & 1994. Μπορώ να βγω με πλήρη σύνταξη με τις διατάξεις για τα βαρέα και ανθυγιεινά επαγγέλματα (ν. 4611/2019) σε συνδυασμό με το ν. 4670/2020 περί διαδοχικής ασφάλισης; Αν ναι, το Δημόσιο, εφόσον δεν πληρούνται οι διατάξεις για να μου χορηγήσει πλήρη σύνταξη,

είναι υποχρεωμένο να διαβιβάσει το φάκελο συνταξιοδότησής μου στο πρώην ΙΚΑ, ώστε να βγω με τις διατάξεις των βαρέων & ποιο θα είναι το σύνολο της σύνταξης;
Σας ευχαριστώ πολύ
Χρ. Μελλά

Απ.: Το Δημόσιο, αν μπορεί κάποιον να τον συνταξιοδοτήσει έστω με μειωμένη σύνταξη, δεν απορρίπτει το αίτημα στον προηγούμενο φορέα, αλλά του χορηγεί τη μειωμένη. Στην ηλικία που είστε δεν μπορείτε να λάβετε πλήρη σύνταξη με βαρέα, γιατί και στην περίπτωση που το αίτημά σας επέστρεψε στο ΙΚΑ χρειάζοταν 3.600 βαρέα και από όσα μας αναφέρετε δεν τα έχετε συμπληρώσει. Ως μητέρα με ανήλικο στο 2011 ή στο 2012 με εξαγορές επίσης δεν συμπληρώνετε 25ετία, κατά συνέπεια συνταξιοδοτείστε μόνο στα 62 με μειωμένη σύνταξη ή στα 67 με πλήρη.



Αναγνώριση χρόνων σπουδών στα ΤΕΙ Αθηνών
Θα σας παρακαλούσα να με ενημερώσετε εάν δύναμαι τώρα να αναγνωρίσω χρόνια σπουδών στα ΤΕΙ Αθηνών μεταξύ των ετών 1984-1988. Εργάζομαι ως ιατρός βιοπαθολόγος του ΕΣΥ στο νοσοκομείο ΑΧΕΠΑ από το 2007. Προηγούμενος εργαζόμενος ως τεχνολόγος στο Ιπποκράτειο Θεσσαλονίκης και παραιτήθηκα το 1999 λόγω ασθένειας του πατέρα μου και θανάτου του. Εχω ένεκα τούτου κενό ασφάλισης μεταξύ 1999 - 2007, για το λόγο αυτό θα ήθελα να μάθω εάν υπάρχει δυνατότητα εξαγοράς κάποιων ετών στο χρόνο αυτόν.

Απ.: Για να λάβει σύνταξη από το ΤΣΑΥ ένας ασφαλισμένος απαιτούνται στο σύνολο 40 έτη ασφάλισης και 62ο έτος της ηλικίας του και για τα 40 έτη μπορεί να εξαγοράσει κενά ασφάλισης, σπουδές, παιδιά και στρατό. Εναλλακτική δυνατότητα συνταξιοδότησης στα 67 με 15 τουλάχιστον έτη ασφάλισης και για καλύτερο ποσό σύνταξης με πλήρη εθνική σύνταξη 20 έτη ασφάλισης.

Δικηγόρος με 30,5 έτη ασφάλισης
Ονομάζομαι Η.Λ., είμαι 52 ετών (γεννηθείς Μάρτιο 1968), δικηγόρος. Συμπλήρωσα 30,5 χρόνια ασφάλισης τον Σεπτέμβριο του 2021. Σκέφτομαι να εξαγοράσω τα 4 χρόνια σπουδών της Νομικής. Πότε με συμφέρει να το κάνω; Τι με συμβουλεύετε; Πόσο θα κοστίσει η εξαγορά;

Απ.: Συνταξιοδοτείστε με πλήρη σύνταξη στα 62 με 40 έτη ασφάλισης, τα οποία θα έχετε συμπληρώσει αν συνεχίσετε την εργασία σας. Η εξαγορά γίνεται συνήθως κατά την ημερομηνία που κάνουμε αίτηση συνταξιοδότησης και η παρακράτηση της οφειλής γίνεται από τη σύνταξη. Το ποσό που καταβάλλουμε συναρτάται από την επιλογή της κατηγορίας με βάση την οποία καταβάλλουμε τις εισφορές μας και από αυτή την κατηγορία πληρώνουμε για κάθε μήνα το ποσό του κλάδου σύνταξης. Για παράδειγμα, αν έχουμε επιλέξει την Α' κατηγορία καταβάλλουμε για κάθε μήνα που εξαγοράζουμε τα 155 ευρώ, που αντιστοιχούν στον κλάδο σύνταξης.

Ιδιωτικός υπάλληλος με 9.800 έτη
Είμαι 55 ετών, έγγαμος, πατέρας δύο ενήλικων τέκνων 26 (ιδιωτικός υπάλληλος) και 22 ετών (φοιτητής), εργάζομαι από 1ης-10-1986 στον ιδιωτικό τομέα και είμαι ασφαλισμένος στο ΙΚΑ. Μέχρι σήμερα έχω 9.800

έτη ασφάλισης. Εχω πάρει ταμείο ανεργίας 5 μήνες το 2002, ολόκληρο το 2013 και 4 μήνες από 1ης-11-2016 έως 28-02-2017. Με τα σημερινά δεδομένα πότε μπορώ να συνταξιοδοτηθώ;
Σας ευχαριστώ εκ των προτέρων.

Με εκτίμηση
Βασίλης Κρασσάς
Απ.: Από αυτά που μας αναφέρετε σας ενημερώνουμε ότι αν δεν ασφαλισθείτε τουλάχιστον για 100 ημέρες κατ' έτος την τελευταία πενταετία πριν από το 62ο έτος της ηλικίας σας δεν θα μπορείτε να λάβετε έστω μειωμένη σύνταξη στα 62. Θα λάβετε μόνο πλήρη στα 67. Επίσης σας ενημερώνουμε ότι στις διατάξεις του Τ. ΙΚΑ-ΕΤΑΜ δεν υπάρχουν διατάξεις ευνοϊκές για τη συνταξιοδότηση πατέρα με ανήλικο, όπως στο Δημόσιο, αλλά μόνο για τις μητέρες.

Τα χρόνια της παράλληλης ασφάλισης
Σύμφωνα με εγκύκλιο του υπουργείου Εργασίας θα ήθελα να μου γνωρίσετε πώς θα καταμετρηθούν τα χρόνια της παράλληλης ασφάλισης μου. Από το 1966 μέχρι το 2009 υπηρέτησα στο Δημόσιο (στρατιωτικός γιατρός) και συνταξιοδοτήθηκα (43 έτη). Από το 1973 είμαι παράλληλα και συνεχώς ασφαλισμένος μέχρι σήμερα στο ΤΣΑΥ ΕΤΑΑ και στον ΕΦΚΑ, δηλαδή σύνολο 47 έτη. Τώρα παίρνω από το Δημόσιο ανταποδοτική και εθνική. Ποια είναι η συμφερότερη επιλογή; Πόσα παράλληλα χρόνια θα υπολογιστούν ως προσαύξηση με 0,075%;

Απ.: Έχετε πραγματοποιήσει 36 χρόνια παράλληλης ασφάλισης στο Δημόσιο και στο ΤΣΑΥ από το 1973 μέχρι το 2009. Όταν αποφασίσετε να συνταξιοδοτηθείτε και από το ΤΣΑΥ θα λάβετε δεύτερη σύνταξη, η οποία δεν θα συμπεριλαμβάνει το τμήμα της εθνικής και θα αποτελείται μόνο από το ανταποδοτικό τμήμα των συνταξιοδοτημένων ανταπόδοσης των εισφορών για τον κλάδο σύνταξης που έχουν αποδοθεί από το έτος 2002 μέχρι σήμερα και των συνολικών ετών στην ασφάλιση.

Παλιά ασφαλισμένη για σύνταξη ως μητέρα ανήλικου
Ονομάζομαι Ελένη Σ. από Λάρισα. Πρώτα να σας συγχαρώ για τη μεγάλη προσφορά και βοήθεια που παρέχετε σε όλους εμάς με τα ρεπορτάζ του ενθέτου «Ασφάλιση και Συντάξεις» που δεν έχουμε τη γνώση για το πότε και πώς θα πάρουμε σύνταξη. Εγώ γεννήθηκα στις

17/11/1962. Εχω ασφαλιστεί στο ΙΚΑ το 1981 και έχω 255 ημέρες ασφάλισης. Από την 1η/12/1997 μέχρι και σήμερα είμαι στο ΤΕΒΕ. Ανήλικο τέκνο που γεννήθηκε τον 12ο/2000. Με το καθεστώς της μητέρας ανήλικου τέκνου και με την εξαγορά πλασματικών χρόνων για να συμπληρώσω τις απαιτούμενες 5.500 ημέρες ασφάλισης μέχρι το 2010 ή το 2011 για τη θεμελίωση της σύνταξής μου, μειωμένη ή πλήρη, πότε θα πάρω; Τώρα έχω ΤΕΒΕ. Αν κάνω τώρα παράλληλη ασφάλιση και στο ΙΚΑ με θωρη απασχόληση για τρία χρόνια, μήπως θα είναι πιο ευνοϊκή η σύνταξή μου με το ανήλικο παιδί και την εξαγορά πλασματικών χρόνων;
Σας ευχαριστώ.

Με εκτίμηση
Ελένη Σ.
Απ.: Για τις ασφαλισμένες πριν από το 1993 στον ΟΑΕΕ δεν υπάρχουν διατάξεις για τις μητέρες ανηλίκων. Προκειμένου να κριθείτε με τις ευνοϊκές αυτές διατάξεις ή θα περιμένετε να γίνετε 60 ετών για να καταθέσετε στον ΟΑΕΕ και να επιστρέψετε ο φάκελός σας στο ΙΚΑ αφού πρώτα απορριφθεί από τον ΟΑΕΕ ή θα συμπληρώσετε στο εξής 775 ημέρες στην ασφάλιση του ΙΚΑ ώστε να τον καταστήσετε αρμόδιο και τελευταίο φορέα για να σας αποδοθεί η σύνταξη. Αν συμπληρώνετε τις 5.500 ημέρες εργασίας το 2010 λαμβάνετε άμεσα την πλήρη σύνταξη. Επίσης αν τα συμπληρώνετε στο 2011. Τότε συνταξιοδοτείστε με πλήρη στα 63 και 3 μήνες.

Μόνιμος υπάλληλος στα ΕΛΤΑ
Ονομάζομαι Κ.Ι. και έχω γεννηθεί στις 14/05/1959. Είμαι τελειόφοιτος Λυκείου, είμαι άγαμος και έχω 22 μήνες στρατιωτική θητεία. Προσλήφθηκα στα ΕΛΤΑ σαν έκτακτος υπάλληλος από 1ης/07/1983 έως 31/12/1983. Εμεινα άνεργος έως τις 08/05/1984 και στις 09/05/1984 επαναπροσλήφθηκα στα ΕΛΤΑ, όπου και υπηρετώ έως και σήμερα, ως μόνιμος υπάλληλος. Πότε θα μπορέσω να πάρω σύνταξη και με ποιον τρόπο;
Ευχαριστώ εκ των προτέρων.
Απ.: Έχετε θεμελιώσει δικαίωμα για πλήρη σύνταξη γιατί από το έτος 2019 έχετε συμπληρώσει τα 35 έτη και απαιτούνται τα 60,5, που επίσης έχετε συμπληρώσει. Δεν είναι απαραίτητη η εξαγορά της στρατιωτικής σας θητείας παρά μόνο αν θέλετε να συνταξιοδοτηθείτε στα 62 με 40 έτη ασφάλισης.



ΕΩΣ ΚΑΙ 168 ΕΥΡΩ ΟΙ ΑΥΞΗΣΕΙΣ ΓΙΑ ΟΣΟΥΣ ΕΧΟΥΝ ΠΑΝΩ ΑΠΟ 30 ΕΤΗ

Τι θα πάρουν το 2023 οι συνταξιούχοι γήρατος ανά Ταμείο με βάση τα έτη ασφάλισης

ΚΩΣΤΑΣ ΚΑΤΙΚΟΣ
kkatikos@e-typos.com

Αυξήσεις έως και 168 ευρώ το μήνα προκύπτουν για το 2023 στις μέσες συντάξεις γήρατος για τους συνταξιούχους με πάνω από 30 έτη ασφάλισης και κυρίως έως τα 40 έτη ασφαλιστικού βίου. Για συνταξιούχους με λιγότερα χρόνια (κάτω από 30 έτη ασφάλισης) οι αυξήσεις θα φτάσουν έως τα 97 ευρώ. Ανά Ταμείο, ο κάρτης των αυξήσεων για τους συνταξιούχους με κριτήριο τα έτη ασφάλισης διαμορφώνεται ως εξής:

Α. Παλαιοί συνταξιούχοι (πριν τον Μάιο του 2016):

❖ Στο ΙΚΑ, η μέση σύνταξη πάνω από 30 έτη ασφάλισης ανέρχεται στα 1.067 ευρώ (μικτά) και το 2023, με μια αύξηση τουλάχιστον 7%, θα φτάσει στα 1.142 ευρώ, με κέρδος 75 ευρώ το μήνα κατά μέσο όρο για τους συνταξιούχους. Κάτω από 30 έτη ασφάλισης η μέση σύνταξη είναι 561 ευρώ και με την αύξηση του 2023 θα ανέλθει στα 600 ευρώ.

❖ Στο Δημόσιο, η μέση σύνταξη (μικτά) πάνω από 30 έτη ασφάλισης ανέρχεται στα 1.286 ευρώ και το 2023, με μια αύξηση τουλάχιστον 7%, θα φτάσει στα 1.376 ευρώ (μικτά). Η αύξηση είναι της τάξης των 90 ευρώ το μήνα κατά μέσο όρο.

❖ Στα Ταμεία ΔΕΚΟ και τραπεζών, η μέση σύνταξη (μικτά) πάνω από 30 έτη ασφάλισης ανέρχεται στις 2.400 ευρώ και το 2023 θα φτάσει στις 2.568 ευρώ, με κέρδος 168 ευρώ το μήνα. Κάτω από 30 έτη ασφάλισης η μέση σύνταξη είναι 1.340 ευρώ μικτά και με την αύξηση του 2023 θα ανέλθει στα 1.434 ευρώ.

❖ Στον ΟΑΕΕ, οι συνταξιούχοι με πάνω από 30 έτη ασφάλισης παίρνουν κατά μέσο όρο 1.126 ευρώ μικτά, ενώ το 2023 η μέση σύνταξη θα ανέλθει στα 1.205 ευρώ, με αύξηση κατά 79 ευρώ το μήνα.

❖ Στο ΟΓΑ, οι περισσότεροι συνταξιούχοι έχουν κάτω από 30 έτη ασφάλισης. Η μέση σύνταξη ανέρχεται στα 475 ευρώ και το 2023 θα φτάσει στα 509 ευρώ, με αύξηση κατά 33 ευρώ το μήνα.

❖ Στο ΤΣΜΕΔΕ, οι συνταξιούχοι με πάνω από 30 έτη ασφάλισης παίρνουν κατά μέσο όρο 1.356 ευρώ μικτά, ενώ το 2023 η μέση σύνταξη (μικτά) θα ανέλθει στα 1.451 ευρώ, με αύξηση κατά 95 ευρώ το μήνα.

❖ Στο Ταμείο Νομικών, οι συνταξιούχοι με πάνω από 30 έτη ασφάλισης

παίρνουν κατά μέσο όρο 835 ευρώ μικτά, ενώ το 2023 η μέση σύνταξη (μικτά) θα ανέλθει στα 894 ευρώ, με αύξηση κατά 58 ευρώ το μήνα.

❖ Στο ΝΑΤ, η μέση σύνταξη πάνω από 30 έτη ασφάλισης είναι 1.211 ευρώ μικτά, ενώ το 2023 θα ανέλθει στα 1.296 ευρώ, με αύξηση κατά 85 ευρώ το μήνα. Κάτω από τα 30 έτη η μέση σύνταξη ανέρχεται στα 1.043 ευρώ σήμερα και με την αύξηση του 2023 θα φτάσει στα 1.116 ευρώ.

ΠΡΟΣΟΧΗ: Οι συνταξιούχοι με προσωπική διαφορά μεγαλύτερη από τις αναγραφόμενες αυξήσεις του πίνακα των παλαιών συνταξιούχων δεν θα έχουν κέρδος, παρά μόνον θα μειώσουν την προσωπική διαφορά. Οι συνταξιούχοι με προσωπική διαφορά μικτότερη από τις μέσες αυξήσεις θα έχουν αύξηση στην τσέπη, καθώς θα μηδενίσουν την προσωπική διαφορά.

Β. Νέοι συνταξιούχοι (από 13 Μαΐου 2016 και μετά):

❖ Στο ΙΚΑ, η μέση σύνταξη πάνω από 30 έτη ασφάλισης ανέρχεται στα 1.094 ευρώ (μικτά) και το 2023, με μια αύξηση τουλάχιστον 7%, θα φτάσει στα 1.170 ευρώ, με κέρδος 77 ευρώ το μήνα κατά μέσο όρο για τους συνταξιούχους. Κάτω από 30 έτη ασφάλισης η μέση σύνταξη από τα 568 ευρώ που είναι τώρα θα αυξηθεί στα 608 ευρώ.

❖ Στο Δημόσιο, η μέση σύνταξη πάνω από 30 έτη ασφάλισης ανέρχεται στα 1.197 ευρώ (μικτά) και το 2023, με μια αύξηση τουλάχιστον 7%, θα φτάσει στα 1.281 ευρώ (μικτά), με κέρδος 84 ευρώ το μήνα.

❖ Στα Ταμεία ΔΕΚΟ και τραπεζών, η μέση σύνταξη (μικτά) πάνω από 30 έτη ασφάλισης ανέρχεται στις 2.316 ευρώ και το 2023 θα φτάσει στις 2.478 ευρώ, με κέρδος 162 ευρώ το μήνα.

❖ Στον ΟΑΕΕ, οι συνταξιούχοι με πάνω από 30 έτη ασφάλισης παίρνουν κατά μέσο όρο 947 ευρώ μικτά, ενώ το 2023 η μέση σύνταξη (μικτά) θα ανέλθει στα 1.014 ευρώ, με αύξηση κατά 66 ευρώ το μήνα.

❖ Στο ΕΤΑΑ (ΤΣΜΕΔΕ, ΤΣΑΥ, Νομικών), οι συνταξιούχοι με πάνω από 30 έτη ασφάλισης παίρνουν κατά μέσο όρο 1.075 ευρώ μικτά, ενώ το 2023 η μέση σύνταξη θα ανέλθει στα 1.150 ευρώ, με αύξηση κατά 75 ευρώ το μήνα.

❖ Στο ΝΑΤ, η μέση σύνταξη πάνω από 30 έτη ασφάλισης είναι 1.353 ευρώ μικτά, ενώ το 2023 θα ανέλθει στα 1.447 ευρώ, με αύξηση κατά 95 ευρώ το μήνα. Κάτω από τα 30 έτη η μέση σύνταξη ανέρχεται στα 904 ευρώ σήμερα και με την αύξηση του 2023 θα φτάσει στα 967 ευρώ. ■

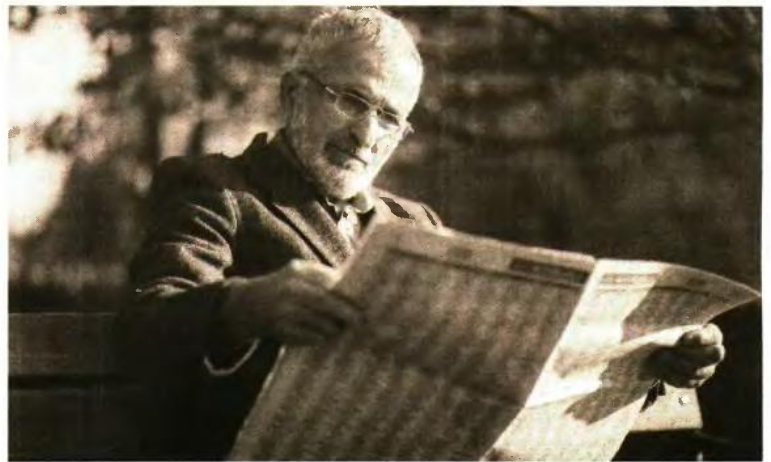

Οι αυξήσεις στις συντάξεις γήρατος σε όλα τα Ταμεία, ανάλογα με έτη ασφάλισης

Ταμεία	Μέχρι 30 έτη ασφάλισης			Πάνω από 30 έτη ασφάλισης		
	Μέση σύνταξη 2022	Μέση σύνταξη 2023 (αύξηση 7%)	Μηνιαία αύξηση 2023 (€)	Μέση σύνταξη 2022	Μέση σύνταξη 2023 (αύξηση 7%)	Μηνιαία αύξηση 2023 (€)
ΔΗΜΟΣΙΟ	874	936	61	1.286	1.376	90
ΙΚΑ & ΝΠΔΔ	561	600	39	1.067	1.142	75
ΔΕΚΟ-ΤΡΑΠΕΖΩΝ	1.340	1.434	94	2.400	2.568	168
ΟΑΕΕ	691	739	48	1.126	1.205	79
ΟΓΑ	475	509	33	663	709	46
ΤΣΜΕΔΕ	991	1.060	69	1.356	1.451	95
ΤΑΜΕΙΟ ΝΟΜΙΚΩΝ	441	472	31	835	894	58
NAT	1.043	1.116	73	1.211	1.296	85

Ταμεία	Μέχρι 30 έτη ασφάλισης			Πάνω από 30 έτη ασφάλισης		
	Μέση σύνταξη 2022	Μέση σύνταξη 2023 (αύξηση 7%)	Μηνιαία αύξηση 2023 (€)	Μέση σύνταξη 2022	Μέση σύνταξη 2023 (αύξηση 7%)	Μηνιαία αύξηση 2023 (€)
ΔΗΜΟΣΙΟ	803	859	56	1.197	1.281	84
ΙΚΑ & ΝΠΔΔ	568	608	40	1.094	1.170	77
ΔΕΚΟ-ΤΡΑΠΕΖΩΝ	1.387	1.484	97	2.316	2.478	162
ΟΑΕΕ	577	618	40	947	1.014	66
ΟΓΑ	437	468	31	568	608	40
ΕΤΑΑ	706	756	49	1.075	1.150	75
NAT	904	967	63	1.353	1.447	95
ΕΤΑΠ-ΜΜΕ	865	925	61	1.577	1.687	110

Ποσό συντάξεων μικτά, προ κρατήσεων και προ φόρου

6. ΤΟ ΚΑΛΑΘΙ ΤΟΥ ΝΟΙΚΟΚΥΡΙΟΥ

Μέσο: ΕΣΤΙΑ

Ημ. Έκδοσης: . . . 24/10/2022 Ημ. Αποδελτίωσης: . . . 24/10/2022

Σελίδα: 2



Τό «καλάθι του νοικοκυριού»

Στίς 2 Νοεμβρίου θά κάνει πρεμιέρα τό «καλάθι του νοικοκυριού» στίς άλυσίδες σουπερ μάρκετ τής χώρας. Σέ πρώτη φάση, θά ανανεώνεται κάθε έπτά μέρες, δηλαδή κάθε Τετάρτη. Αυτό θά ισχύσει καθώς στό Ύπουργείο Άναπτύξεως έκφράζονται φόβοι γιά τό ένδεχόμενο νά καταγραφούν έλλείψεις σέ κάποια προϊόντα, λόγω πιθανής «εφόδου» καταναλωτών. «Καλάθι του νοικοκυριού» θά μπορούν νά παρουσιάζουν και μικρότερα μάρκετ -για τά όποια ή διαφορά θά είναι ότι τό μέτρο θά είναι προαιρετικό και όχι υποχρεωτικό όπως γιά τίς μεγάλες άλυσίδες. Ο σχεδιασμός, μέχρι στιγμής, είναι τό μέτρο νά παραμείνει σέ ισχύ γιά τουλάχιστον πέντε μήνες, δηλαδή από τόν Νοέμβριο του 2022 μέχρι και τόν Μάρτιο του 2023, προκειμένου νά περάσει ό δύσκολος -λόγω τιμών στην ενέργεια και στα καύσιμα, και όχι μόνο χειμώνας γιά τά νοικοκυριά. Από τήν αρχική λίστα πού παρουσιάστηκε γιά τό «καλάθι του νοικοκυριού» αναμένεται νά αφαιρεθούν τό έμφιαλωμένο νερό και τά αναψυκτικά. Στή θέση τους όμως μπαίνουν δύο νέα προϊόντα, τό άλεύρι και τά όσπρια.

7. 38.850 ΛΙΓΟΤΕΡΟΙ ΜΑΘΗΤΕΣ ΣΤΟ ΔΗΜΟΤΙΚΟ ΜΕΣΑ ΣΕ 5 ΧΡΟΝΙΑ

Μέσο: ΕΛΕΥΘΕΡΟΣ ΤΥΠΟΣ

Ημ. Έκδοσης: . . .24/10/2022 Ημ. Αποδελτίωσης: . . .24/10/2022

Σελίδα: 1



**ΤΟ ΔΗΜΟΓΡΑΦΙΚΟ ΠΡΟΒΛΗΜΑ
ΑΠΟΤΥΠΩΝΕΤΑΙ ΣΤΑ ΣΧΟΛΕΙΑ**

**38.850 λιγότεροι
μαθητές στο
Δημοτικό μέσα
σε 5 χρόνια**

▶ ΣΕΛΙΔΑ 10



**ΣΤΟΙΧΕΙΑ ΕΛ.ΣΤΑΤ.: ΤΟ ΔΗΜΟΓΡΑΦΙΚΟ ΠΡΟΒΛΗΜΑ
ΑΠΟΤΥΠΩΝΕΤΑΙ ΑΠΟ ΤΗ ΜΕΙΩΣΗ ΤΩΝ ΜΑΘΗΤΩΝ**

Αδειάζουν... κάθε χρόνο τα θρανία στα δημοτικά σχολεία

Το διαχρονικό πρόβλημα της υπογεννητικότητας αποτυπώνεται στο μαθητικό δυναμικό των σχολείων, σύμφωνα με στοιχεία της ΕΛ.ΣΤΑΤ. Την τελευταία 10ετία, από το 2011 έως και το 2021, οι μαθητές έχουν καταγράψει σημαντική μείωση, όπως αποτυπώνεται στα στοιχεία εγγεγραμμένων μαθητών στα δημοτικά σχολεία. Το έτος 2011-2012 οι μαθητές ήταν 633.291, κατεγράφη μια άνοδος την τριετία 2015 έως 2017 που έφτασε μέχρι τους 645.250 μαθητές κι έκτοτε οι δείκτες καταγράφουν μόνο πτώση, με το σχολικό έτος 2020-2021 οι εγγεγραμμένοι μαθητές στα Δημοτικά να έχουν περιοριστεί στους 606.400.

ΕΛΠΙΔΑ ΟΙΚΟΝΟΜΙΔΗ
eikonomid@e-typos.com

για την εκπαίδευση σε αυτή την ηλικία. Ο χαμηλότερος εγγεγραμμένος αριθμός καταγράφεται το σχολικό 2016-2017 με 151.804 μαθητές. Τα επόμενα χρόνια θεσμοθετήθηκε η δίχρονη προσχολική εκπαίδευση, με το μεγαλύτερο μέρος των μαθητών να εξυπηρετείται στους μεγάλους δήμους της χώρας την προηγούμενη τριετία, εφόσον εξασφαλιστούν οι απαραίτητες δομές.

**ΓΕΜΙΖΟΥΝ
ΤΑ ΝΗΠΙΑΓΩΓΕΙΑ**

Οι εγγεγραμμένοι μαθητές Δημοτικού το έτος 2020-2021 κατέγραψαν μείωση 2,4%. Αντίθετα, η φοίτηση στα Νηπιαγωγεία έχει σημειώσει σημαντική αύξηση τα τελευταία χρόνια

Στα Νηπιαγωγεία, ο εγγεγραμμένος αριθμός μαθητών το έτος 2020-2021 κατέγραψε την εντυπωσιακή αύξηση 6,3% σε σχέση με το προηγούμενο έτος.

Στα στοιχεία της ΕΛ.ΣΤΑΤ. καταγράφεται και ο υψηλός αριθμός μόνιμων διορισμών και προσλήψεων αναπληρωτών που έγιναν κατά το έτος 2020-2021, με το διδακτικό προσωπικό να αυξάνεται κατά 8,8% στα Νηπιαγωγεία

και κατά 1,3% στα Δημοτικά. Οι μόνιμοι διορισμοί συνεχίστηκαν και κατά τα έτη 2021-2022 και 2022-2023, με πάνω από 21.000 εκπαιδευτικούς να στελεχώνουν την Πρωτοβάθμια και τη Δευτεροβάθμια Εκπαίδευση.

Πάνω από το 1/3 των μαθητών σε Δημοτικά και Νηπιαγωγεία φοιτά σύμφωνα με τα στοιχεία της ΕΛ.ΣΤΑΤ. στην Αττική. Ακολουθεί η Κεντρική Μακεδονία, στην οποία φοιτά το 17,2% των μαθητών της Πρωτοβάθμιας Εκπαίδευσης, ενώ την τρίτη θέση με πολύ χαμηλότερο ποσοστό καταλαμβάνει η Δυτική Ελλάδα με 6,1% των μαθητών στα Δημοτικά και τα Νηπιαγωγεία.

Στο Β. Αιγαίο

Οι περιφέρειες στις οποίες φοιτούν οι λιγότεροι μαθητές είναι το Βόρειο Αιγαίο, με μόλις 1,8% του συνολικού αριθμού μαθητών των Δημοτικών και 2% του συνολικού αριθμού μαθητών του Νηπιαγωγείου. Ακολουθεί η Περιφέρεια Ιονίων Νήσων με 2,1% του συνολικού αριθμού μαθητών των Δημοτικών και 2,2% του συνολικού αριθμού μαθητών του Νηπιαγωγείου και τρίτη έρχεται η Περιφέρεια της Δυτικής Μακεδονίας με 2,3% του συνολικού αριθμού μαθητών των Δημοτικών και 2,2% του συνολικού αριθμού μαθητών του Νηπιαγωγείου. Στα στοιχεία της ΕΛ.ΣΤΑΤ. καταγράφεται αύξηση και των σχολικών μονάδων κατά το έτος 2020-2021, κατά 0,3% στα Νηπιαγωγεία και κατά 0,6% στα Δημοτικά. ■

**ΕΞΕΛΙΞΗ ΣΧΟΛΙΚΟΥ ΠΛΗΘΥΣΜΟΥ
ΤΗΣ ΠΡΩΤΟΒΑΘΜΙΑΣ ΕΚΠΑΙΔΕΥΣΗΣ
2011/2012 - 2020/2021**

Σχολικό έτος	Αριθμός Μαθητών	
	Νηπιαγωγεία	Δημοτικά
2011/2012	165.931	633.291
2012/2013	166.576	630.043
2013/2014	160.994	625.165
2014/2015	162.781	640.001
2015/2016	155.243	642.707
2016/2017	151.804	645.250
2017/2018	151.225	639.037
2018/2019	154.744	631.700
2019/2020	164.716	621.298
2020/2021	175.108	606.400

**ΠΟΣΟΣΤΙΑΙΑ ΚΑΤΑΝΟΜΗ
ΤΩΝ ΕΓΓΕΓΡΑΜΜΕΝΩΝ ΜΑΘΗΤΩΝ
ανά περιφέρεια, 2020/2021**

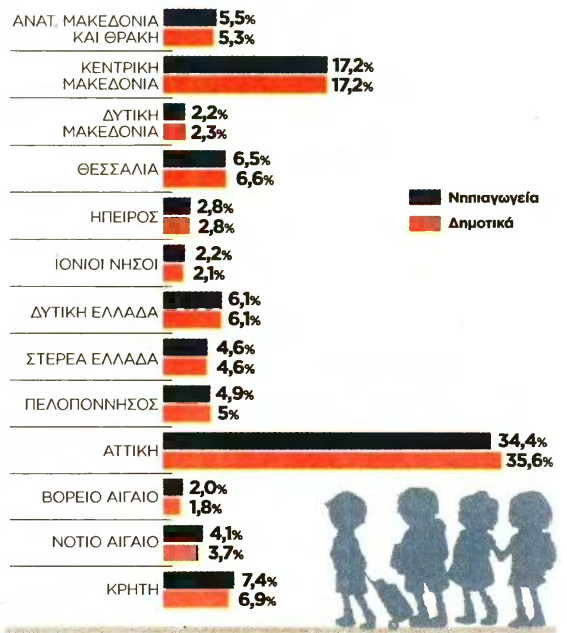

Αύξηση

Οι εγγεγραμμένοι μαθητές Δημοτικού το έτος 2020-2021 κατέγραψαν μείωση 2,4% σε σχέση με την προηγούμενη χρονιά. Αντίθετα, η φοίτηση των νηπίων στα Νηπιαγωγεία έχει καταγράψει σημαντική αύξηση τα τελευταία χρόνια, με τον συνολικό αριθμό εγγεγραμμένων μαθητών το έτος 2020-2021 να φτάνει τους 175.109, ενώ το προηγούμενο έτος ήταν 164.716 μαθητές.

Αυτή η άνοδος οφείλεται σε ένα μεγάλο βαθμό στην καθολική εφαρμογή της δίχρονης προσχολικής εκπαίδευσης. Μέχρι πριν από λίγα χρόνια, τα νήπια έως 4 ετών «μοιράζονταν» σε παιδικούς σταθμούς και Νηπιαγωγεία, χωρίς να υπάρχει καθολική πολιτική



**ΤΑ ΜΥΣΤΙΚΑ ΤΗΣ ΔΙΑΤΑΞΗΣ
ΓΙΑ ΠΡΩΤΗ ΚΑΤΟΙΚΙΑ, ΔΩΡΕΕΣ ΧΡΗΜΑΤΩΝ**

Γονικές παροχές με αφορολόγητο όριο 1 εκατ. ευρώ

Τα μυστικά και τις παγίδες που κρύβουν οι διατάξεις της παραγράφου 1 του άρθρου 56 του Ν. 4839/2021, με τις οποίες καθιερώθηκε αφορολόγητο όριο 800.000 ευρώ από την 1η-10-2021 και μετά στις περιπτώσεις γονικών παροχών και λοιπών δωρεών προς στενά συγγενικά πρόσωπα αποκαλύπτει εγκύκλιος της Ανεξάρτητης Αρχής Δημοσίων Εσόδων, που απεστάλη πρόσφατα σε όλες τις φοροελεγκτικές υπηρεσίες της χώρας.

Το πιο αξιοσημείωτο συμπέρασμα που προκύπτει από την εγκύκλιο είναι ότι σε κάθε περίπτωση γονικής παροχής κτήματος, το οποίο προορίζεται να χρησιμοποιηθεί από το τέκνο ως πρώτη κατοικία, ισχύει το αφορολόγητο των 800.000 ευρώ, προσαυξημένο κατά το πάγιο αφορολόγητο της πρώτης κατοικίας, το οποίο ανέρχεται σε 200.000 ευρώ για το άγαμο και σε 250.000 ευρώ για το έγγαμο τέκνο, προσαυξανόμενο κατά 25.000 ευρώ για κάθε ένα από τα δύο πρώτα τέκνα και κατά 30.000 ευρώ για κάθε ένα τέκνο από το τρίτο και πάνω. Συνεπώς, για τη γονική παροχή πρώτης κατοικίας ισχύει πλέον συνολικό αφορολόγητο όριο 1.000.000 ευρώ για τους άγαμους και 1.050.000 ευρώ για τους έγγαμους χωρίς τέκνα. Αν έχουν και τέκνα, το αφορολόγητο-μαμούθ του 1.000.000 ευρώ ή του 1.050.000 ευρώ προσαυξάνεται περαιτέρω.

Ελεγχοί

Μια άλλη αξιοσημείωτη διευκρίνιση που προκύπτει από την εγκύκλιο είναι ότι όλοι όσοι προέβησαν ήδη, από την 1η-10-2021 και μετά, σε γονικές παροχές ή δωρεές προς λοιπά στενά συγγενικά

ΓΙΩΡΓΟΣ ΠΑΛΑΙΤΣΑΚΗΣ
gpalaitsakis@e-typos.com

γονικά πρόσωπα, προκειμένου να μεταβιβάσουν περιουσίες ή χρηματικά ποσά χωρίς φόρο, εκμεταλλευόμενοι το υψηλό αφορολόγητο όριο των 800.000 ευρώ που καθιερώθηκε από την ημερομηνία αυτή, θα ελεγχθούν για να διαπιστωθεί εάν πληρούσαν τις προϋποθέσεις που προβλέπει η σχετική νομοθεσία. Στις περιπτώσεις κατά τις οποίες θα διαπιστωθεί ότι τελικά δεν δικαιούνται το αφορολόγητο των 800.000 ευρώ θα κληθούν να καταβάλουν αναδρομικά φόρους γονικής παροχής ή δωρεάς προσαυξημένου με επιπλέον ποσά προστίμων.

Μια ακόμη σημαντική διευκρίνιση η οποία δίνεται με την εγκύκλιο είναι ότι το αφορολόγητο των 800.000 ευρώ ισχύει μία φορά (εφάπαξ). Σε κάθε επόμενη γονική παροχή ή δωρεά υπαχόμενη στο καθεστώς αυτό, θα συνυπολογίζονται όλες οι προηγούμενες από και προς τα ίδια πρόσωπα.

Μπλόκο

Τέλος, με την εγκύκλιο ξεκαθαρίζεται ότι οι «τριγωνικές» μεταβιβάσεις περιουσιακών στοιχείων ή χρηματικών ποσών μεταξύ προσώπων που δεν έχουν συγγένεια α' κατηγορίας με την ενδιάμεση παρεμβολή προσώπων τα οποία έχουν συγγένεια α' κατηγορίας και με τον αρχικό δωρεοδόχο και με τον τελικό δωρεοδόχο, ώστε να αποφευχθεί η επαχθής φορολογία με 20%, συνιστούν καταστρατήγηση των διατάξεων για το αφορολόγητο των 800.000 ευρώ και θα τιμωρούνται με αναδρομική επιβολή φόρων. ■

ΟΙΚΟΝΟΜ



Στις γονικές παροχές και στις δωρεές μεταξύ συγγενών ή μεταξύ παππούδων ή γιαγιάδων και εγγονιών, από την 1η-10-2021 και μετά ισχύει αφορολόγητο 800.000 ευρώ. Για πρώτη κατοικία, το όριο ανεβαίνει στο 1.000.000 ευρώ για τους άγαμους και στο 1.050.000 ευρώ για τους έγγαμους χωρίς τέκνα. Αν έχουν και τέκνα, το αφορολόγητο προσαυξάνεται περαιτέρω.

«ΚΛΕΙΔΙ» Η 1η ΟΚΤΩΒΡΙΟΥ 2021

ΤΟ ΑΦΟΡΟΛΟΓΗΤΟ των 800.000 ευρώ παρέχεται εφάπαξ (μία φορά) στις γονικές παροχές και στις δωρεές μεταξύ συγγενών ή μεταξύ παππούδων ή γιαγιάδων και εγγονιών, οι οποίες πραγματοποιούνται από την 1η-10-2021 και μετά. Στις γονικές παροχές και δωρεές αυτές συνυπολογίζονται οι

προγενέστερες γονικές παροχές και δωρεές μεταξύ των ίδιων προσώπων, εφόσον έχουν γίνει από την 1η-10-2021 και μετά.

Δηλαδή, ο φόρος υπολογίζεται με συντελεστή 10% μετά την αφαίρεση συνολικά (εφάπαξ) 800.000 ευρώ για όλες αυτές τις πράξεις.

ΤΙ ΙΣΧΥΕΙ ΓΙΑ ΧΡΗΜΑΤΙΚΕΣ ΔΩΡΕΕΣ

ΚΑΘΕ γονική παροχή χρηματικού ποσού, δηλαδή κάθε δωρεά χρηματικού ποσού από γονέα σε τέκνο, καθώς επίσης και κάθε δωρεά χρηματικού ποσού από σύζυγο σε σύζυγο, από παππού ή γιαγιά σε εγγόνι που έχει πραγματοποιηθεί από την 1η-10-2021 ή πρόκειται να πραγματοποιηθεί από δω και στο εξής, εφόσον δεν έχει προηγηθεί άλλη προγενέστερη μεταξύ των ίδιων προσώπων, είναι αφορολόγητη μέχρι

τις 800.000 ευρώ. Εάν το χρηματικό ποσό που δωρίζεται υπερβαίνει τις 800.000 ευρώ, τότε το υπερβάλλον ποσό φορολογείται με 10%. Το αφορολόγητο των 800.000 ευρώ ισχύει μόνο εφόσον το χρηματικό ποσό δωρίστηκε με μεταφορά από τον τραπεζικό λογαριασμό του δωρεοδόχου (γονέα, συζύγου κ.λπ.) στον τραπεζικό λογαριασμό του δωρεοδόχου (τέκνου, άλλου συζύγου κ.λπ.).

8. ΠΩΣ ΤΟ ΑΦΟΡΟΛΟΓΗΤΟ ΓΙΑ ΓΟΝΙΚΕ ΠΑΡΟΧΕΣ ΦΤΑΝΕΙ ΕΩΣ 1 ΕΚΑΤ ?

Μέσο: ΕΛΕΥΘΕΡΟΣ ΤΥΠΟΣ

Ημ. Έκδοσης: . . .24/10/2022 Ημ. Αποδελτίωσης: . . .24/10/2022

Σελίδα: 12



ΥΨΗΛΟΤΕΡΑ Ο ΠΗΧΗΣ ΣΤΗΝ Α' ΚΑΤΟΙΚΙΑ

ΓΙΑ ΤΙΣ ΓΟΝΙΚΕΣ παροχές και δωρεές προς τους φορολογουμένους της α' κατηγορίας της φορολογικής κλίμακας, για τις οποίες θεσπίζεται το αφορολόγητο ποσό των 800.000 ευρώ, φόρος προκύπτει εφόσον η φορολογητέα αξία του περιουσιακού στοιχείου το οποίο αποτελεί αντικείμενο της γονικής παροχής ή που δωρίζεται υπερβαίνει τις 800.000 ευρώ μετά την αφαίρεση των εκπτώσεων και απαλλαγών των άρθρων 41 και 43 του Ν. 2961/2001, στις οποίες περιλαμβάνεται και η απαλλαγή της πρώτης κατοικίας. Αυτό σημαίνει ότι:

● Σε περίπτωση γονικής παροχής πρώτης κατοικίας, ισχύει συνολικό αφορολόγητο όριο 1.000.000 ευρώ για τον άγαμο αποδέκτη του ακινήτου (200.000 ευρώ αφορολόγητο πρώτης κατοικίας + αφορολόγητο όριο 800.000 ευρώ λόγω δωρεάς προς συγγενή α' κατηγορίας) ή 1.050.000 ευρώ για τον έγγαμο (250.000 ευρώ αφορολόγητο πρώτης κατοικίας + αφορολόγητο όριο 800.000 ευρώ λόγω

δωρεάς προς συγγενή α' κατηγορίας), προσαυξανόμενο κατά 25.000 ευρώ για κάθε ένα από τα δύο πρώτα τέκνα και κατά 30.000 ευρώ για κάθε ένα από τα επόμενα εξαρτώμενα τέκνα του αποδέκτη του ακινήτου.

● Σε περίπτωση γονικής παροχής οικοπέδου το οποίο προορίζεται για την ανέγερση πρώτης κατοικίας, ισχύει συνολικό αφορολόγητο όριο 850.000 ευρώ για τον άγαμο αποδέκτη του ακινήτου (50.000 ευρώ αφορολόγητο λόγω πρώτης κατοικίας + αφορολόγητο όριο 800.000 ευρώ λόγω δωρεάς προς συγγενή α' κατηγορίας) ή 900.000 ευρώ για τον έγγαμο (100.000 ευρώ αφορολόγητο λόγω πρώτης κατοικίας + αφορολόγητο όριο 800.000 ευρώ λόγω δωρεάς προς συγγενή α' κατηγορίας), προσαυξανόμενο κατά 10.000 ευρώ για κάθε ένα από τα δύο πρώτα τέκνα και κατά 15.000 ευρώ για κάθε ένα από τα επόμενα εξαρτώμενα τέκνα του αποδέκτη του ακινήτου.

8. ΠΩΣ ΤΟ ΑΦΟΡΟΛΟΓΗΤΟ ΓΙΑ ΓΟΝΙΚΕ ΠΑΡΟΧΕΣ ΦΤΑΝΕΙ ΕΩΣ 1 ΕΚΑΤ ?

Μέσο: ΕΛΕΥΘΕΡΟΣ ΤΥΠΟΣ

Ημ. Έκδοσης: . . . 24/10/2022 Ημ. Αποδελτίωσης: . . . 24/10/2022

Σελίδα: 37



ΤΑ ΑΠΑΡΑΙΤΗΤΑ ΔΙΚΑΙΟΛΟΓΗΤΙΚΑ

ΠΕΡΙΠΤΩΣΕΙΣ	ΔΙΚΑΙΟΛΟΓΗΤΙΚΑ
i. Χρηματικές δωρεές/γονικές παροχές με μεταφορά χρημάτων μέσω ημεδαπών χρηματοπιστωτικών ιδρυμάτων ή κατάθεση τραπεζικής επιταγής.	Παραστατικό - αποδεικτικό μεταφοράς του ποσού μεταξύ λογαριασμών των συμβαλλομένων. Σε περίπτωση μεταφοράς μέσω τραπεζικής επιταγής, αντίγραφο του σώματος της επιταγής και της αναλυτικής κίνησης (extrait) του λογαριασμού από την οποία τροφοδοτήθηκε η τραπεζική επιταγή και επιπλέον αντίγραφο του καταθετηρίου αυτής ή αντίγραφο της αναλυτικής κίνησης (extrait) του λογαριασμού κατάθεσης.
ii. Χρηματικές δωρεές/γονικές παροχές με μεταφορά χρημάτων στις οποίες μεσολαβεί αλλοδαπό χρηματοπιστωτικό ίδρυμα ή κατάθεση επιταγής από την αλλοδαπή.	Αποδεικτικό μεταφοράς του ποσού μεταξύ των λογαριασμών. Σε περίπτωση μεταφοράς μέσω τραπεζικής επιταγής, το αντίγραφο της εκδοθείσας επιταγής και το αποδεικτικό κατάθεσης της σε χρηματοπιστωτικό ίδρυμα του λαμβάνοντος.
iii. Χρηματικές δωρεές/γονικές παροχές με ανάληψη χρηματικού ποσού από συνδικαϊσούχο κοινό λογαριασμό.	Αντίγραφο αναλυτικής κίνησης του λογαριασμού (extrait), στο οποίο αναγράφονται τα ονόματα των συνδικαϊσούχων και η ημερομηνία ανάληψης του ποσού.
iv. Χρηματικές δωρεές/γονικές παροχές που διενεργήθηκαν από την 1η/10/2021 μέχρι και την 9η/9/2022 με ανάληψη μετρητών από ατομικό λογαριασμό του δωρητή ή κοινό λογαριασμό των συμβαλλομένων και κατάθεσή τους σε ατομικό λογαριασμό του δωρεοδόχου ή κοινό λογαριασμό των συμβαλλομένων ή σε κοινό λογαριασμό με τρίτο πρόσωπο, και εφόσον η κατάθεση έγινε εντός 3 εργάσιμων ημερών.	Αποδεικτικό ανάληψης του ποσού στο οποίο αναγράφονται η ημερομηνία, το ακριβές ποσό, ο αριθμός IBAN του τραπεζικού λογαριασμού που εμφανίζεται ως δικαιούχο τον δωρητή/γονέα, και το αποδεικτικό κατάθεσης του ίδιου ποσού στο οποίο αναγράφονται η ημερομηνία κατάθεσης, το ακριβές ποσό και ο αριθμός IBAN του τραπεζικού λογαριασμού, στο οποίο εμφανίζεται ως δικαιούχος ο δωρεοδόχος/τέκνο.
v. Χρηματικές δωρεές/γονικές παροχές με σκοπό την αγορά ακινήτου από τον δωρεοδόχο/τέκνο με μεταφορά χρημάτων στο λογαριασμό του πωλητή/κατασκευαστή/εργολάβου/ή κατάθεση τραπεζικής επιταγής.	α. Το συμβολαιογραφικό έγγραφο ή άλλη συμφωνία των μερών, εφόσον ο τρόπος καταβολής του ποσού (μεταφορά μέσω χρηματοπιστωτικών ιδρυμάτων ή έκδοση τραπεζικής επιταγής) προκύπτουν από αυτό. β. Αποδεικτικό μεταφοράς του ποσού μεταξύ των λογαριασμών. Σε περίπτωση τραπεζικής επιταγής, αντίγραφο του σώματος της επιταγής και της αναλυτικής κίνησης (extrait) του λογαριασμού από την οποία τροφοδοτήθηκε η τραπεζική επιταγή και επιπλέον αντίγραφο του καταθετηρίου αυτής ή αντίγραφο της αναλυτικής κίνησης (extrait) του λογαριασμού κατάθεσης. α. Αδεία κυκλοφορίας του οχήματος στο όνομα του δωρεοδόχου/τέκνου. β. Απόδειξη λανικών συναλλαγών/ημερολόγια. γ. Αποδεικτικό μεταφοράς του ποσού μεταξύ των λογαριασμών. Σε περίπτωση τραπεζικής επιταγής, αντίγραφο του σώματος της επιταγής και της αναλυτικής κίνησης (extrait) του λογαριασμού από την οποία τροφοδοτήθηκε η τραπεζική επιταγή και επιπλέον αντίγραφο του καταθετηρίου αυτής ή αντίγραφο της αναλυτικής κίνησης (extrait) του λογαριασμού κατάθεσης.
vi. Χρηματικές δωρεές/γονικές παροχές με σκοπό την αγορά οχήματος από τον δωρεοδόχο/τέκνο με μεταφορά χρημάτων στο λογαριασμό του πωλητή ή κατάθεση επιταγής.	α. Δημοσιευμένο τροποποιημένο καταστατικό της εταιρίας, από το οποίο να προκύπτει η αύξηση της εταιρικής συμμετοχής του δωρεοδόχου/τέκνου. β. Αποδεικτικό μεταφοράς του ποσού από το λογαριασμό του δωρητή/γονέα προς το λογαριασμό της εταιρίας. Σε περίπτωση τραπεζικής επιταγής, αντίγραφο του σώματος της επιταγής και της αναλυτικής κίνησης (extrait) του λογαριασμού, από την οποία τροφοδοτήθηκε η τραπεζική επιταγή και επιπλέον αντίγραφο του καταθετηρίου αυτής ή αντίγραφο της αναλυτικής κίνησης (extrait) του λογαριασμού κατάθεσης.
vii. Χρηματικές δωρεές/γονικές παροχές με μεταφορά χρηματικού ποσού ή κατάθεση επιταγής σε τραπεζικό λογαριασμό εταιρίας για αύξηση κεφαλαίου.	α. Δημοσιευμένο τροποποιημένο καταστατικό της εταιρίας, από το οποίο να προκύπτει η αύξηση της εταιρικής συμμετοχής του δωρεοδόχου/τέκνου. β. Αποδεικτικό μεταφοράς του ποσού από το λογαριασμό του δωρητή/γονέα προς το λογαριασμό της εταιρίας. Σε περίπτωση τραπεζικής επιταγής, αντίγραφο του σώματος της επιταγής και της αναλυτικής κίνησης (extrait) του λογαριασμού, από την οποία τροφοδοτήθηκε η τραπεζική επιταγή και επιπλέον αντίγραφο του καταθετηρίου αυτής ή αντίγραφο της αναλυτικής κίνησης (extrait) του λογαριασμού κατάθεσης.

ΤΡΑΠΕΖΙΚΗ ΚΑΤΑΘΕΣΗ, ΜΕΤΑΦΟΡΑ Ή ΕΠΙΤΑΓΗ

ΤΟ ΑΦΟΡΟΛΟΓΗΤΟ όριο των 800.000 ευρώ αναγνωρίζεται επίσης:

- κατ' εξαίρεση και σε περιπτώσεις κατά τις οποίες η γονική παροχή ή η δωρεά χρηματικού ποσού έγινε στο χρονικό διάστημα από την 1η-10-2021 έως την 9η-9-2022 με ανάληψη του ποσού σε μετρητά από τον τραπεζικό λογαριασμό του δωρεοδόχου και κατάθεσή του στο λογαριασμό του δωρεοδόχου εντός τριών εργάσιμων ημερών από την ημερομηνία της ανάληψης. Ειδικότερα, το αφορολόγητο των 800.000 ευρώ αναγνωρίζεται σε περίπτωση κατά την οποία έχει πραγματοποιηθεί ανάληψη χρηματικού ποσού από ατομικό ή κοινό τραπεζικό λογαριασμό του γονέα/δωρητή και κατάθεση του ίδιου ποσού εντός

- τριών εργάσιμων ημερών σε λογαριασμό του τέκνου/δωρεοδόχου ή σε κοινό λογαριασμό του τέκνου/δωρεοδόχου με τον ίδιο τον γονέα/δωρητή ή τρίτο πρόσωπο, εφόσον η ανάληψη και η κατάθεση του ίδιου χρηματικού ποσού πραγματοποιήθηκαν από την 1η-10-2021 μέχρι και την 9η-9-2022.
- σε περίπτωση μεταφοράς χρηματικού ποσού από ατομικό λογαριασμό του γονέα/δωρητή ή από κοινό λογαριασμό αυτού με το τέκνο/δωρεοδόχο ή τρίτο πρόσωπο σε ατομικό λογαριασμό του τέκνου/δωρεοδόχου ή σε άλλο κοινό λογαριασμό του τέκνου/δωρεοδόχου με τον ίδιο τον παρέχοντα/δωρητή ή τρίτο πρόσωπο.
- σε περίπτωση έκδοσης τραπεζικής επιταγής από τον γονέα/δωρητή με

χρέωση ατομικού τραπεζικού λογαριασμού αυτού ή κοινού με το τέκνο/δωρεοδόχο ή τρίτο πρόσωπο (και όχι η έκδοση επιταγής με κατάθεση μετρητών) και η κατάθεση της επιταγής αυτής σε ατομικό λογαριασμό του τέκνου/δωρεοδόχου ή σε άλλον κοινό λογαριασμό του τέκνου/δωρεοδόχου με τον ίδιο τον γονέα/δωρητή ή τρίτο πρόσωπο.

Στην περίπτωση αυτή, για την απόδειξη της μεταφοράς της χρηματικής γονικής παροχής/δωρεάς σε τραπεζικό λογαριασμό, πρέπει να αναγράφονται στο σώμα της δήλωσης φόρου γονικής παροχής/δωρεάς οι αριθμοί IBAN των τραπεζικών λογαριασμών, μεταξύ των οποίων έγινε η μεταφορά των χρημάτων, το πιστωτικό ίδρυμα και ο αριθμός της επιταγής.

«ΤΡΙΓΩΝΙΚΕΣ» ΣΥΝΑΛΛΑΓΕΣ

ΣΤΙΣ ΠΕΡΙΠΤΩΣΕΙΣ διαδοχικών δωρεών μεταξύ προσώπων της α' κατηγορίας της φορολογικής κλίμακας των δωρεών, με συνέπεια εν τέλει να λαμβάνει χώρα δωρεά μεταξύ προσώπων που δεν ανήκουν στην κατηγορία αυτή, οι φοροελογικές υπηρεσίες θα διερευνούν τις πραγματικές συνθήκες των δωρεών αυτών, καθώς και το χρονικό διάστημα που μεσολάβησε μεταξύ αυτών, για να διαπιστωθεί αν τίθεται θέμα καταστρατήγησης των υποχρεώσεων διατάξεων. Δεδομένου ότι το βάρος απόδειξης της καταστρατήγησης φέρει η φορολογική διοίκηση, κατά τους σχετικούς ελέγχους θα πρέπει να θεμελιώνεται από τα στοιχεία των περιπτώσεων ότι ο τελικός ωφελού-

μενος από τις διαδοχικές δωρεές είναι πρόσωπο που δεν ανήκει στην α' κατηγορία δικαιούχων και ότι οι διαδοχικές δωρεές έχουν γίνει προς το σκοπό αυτόν. Συνάφως, κρίσιμο είναι το χρονικό διάστημα που έχει μεσολαβήσει μεταξύ των διαδοχικών δωρεών. Εάν αυτό είναι σύντομο, ενδεικτικά όλα μεγαλύτερο των έξι μηνών, προκύπτει ισχυρή ένδειξη ότι, κατ' αρχάς, οι διαδοχικές δωρεές έχουν γίνει προς τον σκοπό αυτό και, εφόσον ο σκοπός καταστρατήγησης τεκμηριώνεται, επιβάλλεται σε βάρος του τελευταίου (πραγματικού) δωρεοδόχου φόρος δωρεών, ως η δωρεά να είχε πραγματοποιηθεί απευθείας από τον πραγματικό δωρητή προς τον τελικό δικαιούχο αυτής.