

Περιεχόμενα

1. ΣΥΝΩΣΤΙΣΜΟΣ ΓΙΑ ΤΗΝ ΕΠΙΣΤΡΟΦΗ ΕΩΣ 600 ΕΥΡΩ	ΤΑ ΝΕΑ 20/06/2022 σελ.22
2. ΝΕΟ ΚΛΙΜΑΤΙΣΤΙΚΟ ΜΕ ΕΠΙΔΟΤΗΣΗ ΕΩΣ 50%	ΤΑ ΝΕΑ 20/06/2022 σελ.21,24,41
3. ΠΛΗΡΗΣ ΟΔΗΓΟΣ ΓΙΑ ΤΗΝ ΑΝΤΙΚΑΤΑΣΤΑΣΗ ΗΛΕΚΤΡΙΚΩΝ...	ΔΗΜΟΚΡΑΤΙΑ 20/06/2022 σελ.13
4. ΑΣΦΑΛΙΣΗ ΚΑΙ ΣΥΝΤΑΞΕΙΣ	ΕΛΕΥΘΕΡΟΣ ΤΥΠΟΣ 20/06/2022 σελ.13-16,25,...

1. ΣΥΝΩΣΤΙΣΜΟΣ ΓΙΑ ΤΗΝ ΕΠΙΣΤΡΟΦΗ ΕΩΣ 600 ΕΥΡΩ

Μέσο: ΤΑ ΝΕΑ

Ημ. Έκδοσης: . . . 20/06/2022 Ημ. Αποδελτίωσης: . . . 20/06/2022

Σελίδα: 22



Power Pass

«Συνωστισμός» για την επιστροφή έως 600 ευρώ

Η διαδικασία υποβολής αιτήσεων θα διαρκέσει μέχρι και τις 30 Ιουνίου και είναι απλή



Η πλατφόρμα για το επίδομα ρεύματος άνοιξε το βράδυ της περασμένης Παρασκευής και μέσα σε 24 ώρες είχαν υποβληθεί περισσότερες από 120.000 αιτήσεις από τους πολίτες των οποίων ο ΑΦΜ λήγει σε 1

ΤΗΣ ΜΑΡΙΑΣ ΒΟΥΥΡΤΑΝΑ

Στην πλατφόρμα Power Pass «συνωστίζονται» οι δικαιούχοι του επιδόματος ρεύματος το οποίο ξεκινά από 18 ευρώ και μπορεί να φθάσει έως 600 ευρώ. Η πλατφόρμα άνοιξε το βράδυ της περασμένης Παρασκευής και μέσα σε 24 ώρες είχαν υποβληθεί περισσότερες από 120.000 αιτήσεις από τους πολίτες των οποίων ο ΑΦΜ λήγει σε 1. Από χθες η πλατφόρμα δέχεται τις αιτήσεις όσων ο ΑΦΜ λήγει σε 2, ενώ μέχρι το τέλος της εβδομάδας η εφαρμογή για την υποβολή των αιτήσεων θα είναι ανοικτή για όλους τους δικαιούχους.

Η αποζημίωση καλύπτει το 60% της αύξησης του κόστους κατανάλωσης ηλεκτρικού ρεύματος σε λογαριασμούς ηλεκτρικού ρεύματος που έχουν εκδοθεί από 1ης Δεκεμβρίου 2021 έως 31 Μαΐου 2022 μετά την αφαίρεση της κρατικής επιδότησης και των εκπτώσεων από τους παρόχους. Αφορά την κύρια κατοικία και τη φοιτητική στέγη. Η διαδικασία υποβολής αιτήσεων θα διαρκέσει μέχρι και τις 30 Ιουνίου και είναι απλή. Θα χρειαστείτε:

- τους προσωπικούς σας κωδικούς πρόσβασης στο TAXISnet
- να συμπληρώσετε τη διεύθυνση ηλεκτρονικού ταχυδρομείου (email)

■ να συμπληρώσετε το IBAN του προσωπικού τραπεζικού σας λογαριασμού ή λογαριασμού όπου είστε συνδικαιούχος

- να επιβεβαιώσετε την τράπεζα κατάθεσης.

Για οικιακή παροχή κύριας κατοικίας τα βήματα είναι τα εξής:

- Ένας από τους δύο συζύγους κάνει την αίτηση που αφορά την οικογένεια.
- Επιβεβαιώνει ή επικαιροποιεί τα στοιχεία της κύριας κατοικίας (Διεύθυνση και Αρ. Παροχής Ρεύματος) που ανακτώνται αυτόματα από τη Φορολογική Δήλωση για κάθε μήνα από τον Δεκέμβριο του έτους 2021 έως τον Μάιο του έτους 2022.

- Σε δεύτερο χρόνο και μετά τη λήξη υποβολής των αιτήσεων θα γίνει η εκκαθάριση της αίτησής σας και θα δείτε τα αποτελέσματα έπειτα από σύνδεσή σας στην εφαρμογή.

Για μισθωμένη κατοικία παιδιού που σπουδάζει, ο γονέας ή ο κηδεμόνας ακολουθεί τα παραπάνω βήματα αφού πρώτα έχει υποβάλει οριστική δήλωση φορολογίας εισοδήματος φορολογικού έτους 2021.

Κατά τη διάρκεια περιόδου υποβολής των αιτήσεων μπορείτε να τροποποιήσετε τα στοιχεία της αίτησής σας.

Μετά την εκκαθάριση της αίτησης μπορείτε να συνδεθείτε και να ενημερωθείτε για την κατάσταση της αίτησης (αν εγκρίθηκε ή απορρίφθηκε), όπως και για τη χρηματικό ποσό που σας καταλογίστηκε.



ΜΕ ΤΟΝ ΜΗΧΑΝΙΣΜΟ ΤΟΥ «ΠΛΑΦΟΝ»

Μειωμένο κατά 60% το ρεύμα από 1ης Ιουλίου

Σε εφαρμογή τίθεται από την 1η Ιουλίου 2022 μέχρι και την 1η Ιουνίου 2023 ο προσωρινός μηχανισμός επιστροφής μέρους εσόδων της αγοράς επόμενης ημέρας. Πρόκειται για το κατά το κοινώς λεγόμενο «πλαφόν» στη χονδρεμπορική αγορά ηλεκτρικής ενέργειας και για τη σχετική νομοθετική διάταξη του κατατέθηκε το βράδυ της περασμένης Παρασκευής στη Βουλή. Αυτή περιλαμβάνεται σε νομοσχέδιο του υπουργείου Περιβάλλοντος και Ενέργειας που έχει ως θέμα την απλοποίηση των διαδικασιών αδειοδότησης σταθμών παραγωγής ηλεκτρικής ενέργειας από ΑΠΕ. Οι ρυθμίσεις προβλέπονται στο άρθρο 122 του νομοσχεδίου και με βάση αυτό ορίζεται η επιβολή ανώτατης τιμής αποζημίωσης ανά τεχνολογία των μονάδων παραγωγής ηλεκτρικής ενέργειας. Οι τεχνικές λεπτομέρειες της εφαρμογής των διατάξεων, όπως και οι διοικητικά οριζόμενες τιμές παραπέμπονται σε υπουργική απόφαση. Όπως έχουν γράψει «ΤΑ ΝΕΑ» με το πλαφόν στη χονδρεμπορική αγορά ηλεκτρικής ενέργειας και τη συνέχιση της κορήγησης επιδοτήσεων στους λογαριασμούς ρεύματος σκοπός είναι η υποχώρηση της τιμής της κιλοβατώρας στα επίπεδα των 0,145 ευρώ, δηλαδή περίπου 60% κάτω από το σημερινό ύψος, όπως διαμορφώνεται χωρίς την κρατική επικορήγηση.

ΧΡΗΣΤΟΣ ΚΟΛΩΝΑΣ

2. ΝΕΟ ΚΛΙΜΑΤΙΣΤΙΚΟ ΜΕ ΕΠΙΔΟΤΗΣΗ ΕΩΣ 50%

Μέσο: ΤΑ ΝΕΑ

Ημ. Έκδοσης: . . . 20/06/2022 Ημ. Αποδελτίωσης: . . . 20/06/2022

Σελίδα: 21



ΟΙ ΛΕΠΤΟΜΕΡΕΙΕΣ ΤΟΥ ΠΡΟΓΡΑΜΜΑΤΟΣ

→ Αιτήσεις στην πλατφόρμα allazosyskevi.gov.gr από 21/6 έως 7/7

→ Με ψηφιακό voucher η παροχή έκπτωσης για την αγορά της νέας ηλεκτρικής συσκευής

→ Υποχρεωτική ανακύκλωση της παλιάς συσκευής

→ Η προθεσμία για την απόκτησή της είναι μέχρι τις 16 Σεπτεμβρίου



«Ανακυκλώνω - Αλλάζω συσκευή»

Νέο κλιματιστικό με επιδότηση έως 50%

Ανοίγει από αύριο η ηλεκτρονική πλατφόρμα για την υποβολή αιτήσεων στο πρόγραμμα ■ Όλα όσα πρέπει να ξέρετε

Από αύριο Τρίτη 21 Ιουνίου και μέχρι τις 7 Ιουλίου θα μπορούν τα νοικοκυριά να υποβάλλουν αιτήσεις για την απόκτηση του εκπτώσιμου voucher που θα τους επιτρέψει να αγοράσουν νέα οικιακή ηλεκτρική συσκευή ανακυκλώνοντας την αντίστοιχη

παλιά τους. Το πρόγραμμα «Ανακυκλώνω - Αλλάζω Συσκευή» αφορά την αντικατάσταση κλιματιστικών, ψυγείων και καταψυκτών με σύγχρονες και υψηλής ενεργειακής απόδοσης συσκευές.

Οι επιδοτήσεις για τους δικαιούχους κυμαίνονται από 30%

έως 50% ανάλογα με το ύψος του εισοδήματος. Η υποβολή των αιτήσεων γίνεται με απλό τρόπο μέσα από την ηλεκτρονική πλατφόρμα allazosyskevi.gov.gr και όσοι επιλέγουν θα μπορούν με το ηλεκτρονικό voucher να αγοράσουν φθηνότερα μία από τις προαναφερμένες

συσκευές που θέλουν να αντικαταστήσουν. Κάθε νοικοκυριό έχει δικαίωμα αίτησης για την αγορά μέχρι τριών συσκευών. Η προθεσμία για την απόκτησή τους είναι μέχρι τις 16 Σεπτεμβρίου.

→ ΣΕΛΙΔΕΣ 24, 41

2. ΝΕΟ ΚΛΙΜΑΤΙΣΤΙΚΟ ΜΕ ΕΠΙΔΟΤΗΣΗ ΕΩΣ 50%

Μέσο: ΤΑ ΝΕΑ

Ημ. Έκδοσης: . . . 20/06/2022 Ημ. Αποδελτίωσης: . . . 20/06/2022

Σελίδα: 24



ΒΗΜΑ ΒΗΜΑ Η ΔΙΑΔΙΚΑΣΙΑ

Ανοίγει αύριο η πλατφόρμα για αντικατάστα

ΤΟΥ ΧΡΗΣΤΟΥ ΚΟΛΩΝΑ

**Μέχρι δύο
μπορεί να είναι
οι αιτήσεις για
επιδότηση
κλιματιστικών.
Οι αιτήσεις
υποβάλλονται
μέχρι
τις 7 Ιουλίου
και οι αγορές
θα πρέπει
να γίνουν μέχρι
τις 16
Σεπτεμβρίου
του 2022**

Ανοίγει από αύριο Τρίτη η ηλεκτρονική πλατφόρμα allazosyskevi.gov.gr για την υποβολή αιτήσεων συμμετοχής στο πρόγραμμα «Ανακυκλώνω - Αλλάζω Συσκευή» συνολικού ύψους 148 εκατ. ευρώ. Μέσω απλής διαδικασίας οι οικιακοί καταναλωτές θα μπορούν είτε για την κύρια είτε για τη δεύτερη κατοικία τους να επιδοτηθούν κατά 30% έως 50% επί της τελικής αξίας του προϊόντος προκειμένου να αγοράσουν νέα υψηλής ενεργειακής απόδοσης οικιακή ηλεκτρική συσκευή. Αφορά μόνο τα κλιματιστικά, τα ψυγεία και τους καταψύκτες και κάθε αίτηση για την απόκτηση του ψηφιακού voucher (επιταγής) μπορεί να αφορά έως τρεις συσκευές, συνολικά και από τις τρεις κατηγορίες.

Μέχρι δύο μπορεί να είναι οι αιτήσεις για επιδότηση κλιματιστικών. Οι αιτήσεις υποβάλλονται μέχρι τις 7 Ιουλίου και οι αγορές θα πρέπει να γίνουν μέχρι τις 16 Σεπτεμβρίου του 2022.

Δικαίωμα συμμετοχής έχουν όλα τα νοικοκυριά ανεξαρτήτου εισοδήματος. Ωστόσο, ακολουθεί αξιολόγηση των αιτήσεων και με βάση εισοδηματικά και κοινωνικά κριτήρια προτεραιότητα στην απόκτηση του εκπαιωτικού voucher έχουν τα νοικοκυριά με χαμηλό εισόδημα, εκείνα που έχουν ΑΜΕΑ, είναι πολύτεκνα και οι μονογονεϊκές οικογένειες. Τα φυσικά πρόσωπα που επιθυμούν να συμμετάσχουν στο πρόγραμμα, υποβάλλουν αίτηση χρηματοδότησης μέσω της Ενιαίας Ψηφιακής Πύλης της Δημόσιας Διοίκησης (gov.gr-ΕΨΠ) του άρθρου 22

του ν. 4727/2020, ή της ηλεκτρονικής πλατφόρμας του προγράμματος <https://allazosyskevi.gov.gr>.

Για την υποβολή της αίτησης απαιτείται υποχρεωτικά η προηγούμενη αυθεντικοποίηση του αιτούντος με τη χρήση των προσωπικών κωδικών - διαπιστευτηρίων της Γενικής Γραμματείας Πληροφοριακών Συστημάτων Δημόσιας Διοίκησης του υπουργείου Ψηφιακής Διακυβέρνησης (taxisnet).

Μετά την αυθεντικοποίησή του, ο αιτών υποβάλλει αίτηση δηλώνοντας - μεταξύ άλλων - τον 11ψήφιο αριθμό παροχής ηλεκτρικού ρεύματος της οικίας στην οποία βρίσκονται οι συσκευές προς αντικατάσταση, τον αριθμό συσκευών ανά κατηγορία που επιθυμεί να αντικαταστήσει, την ύπαρξη ή μη μέλους ΑΜΕΑ στην οικογένεια, ώστε να γίνει η κατά

2. ΝΕΟ ΚΛΙΜΑΤΙΣΤΙΚΟ ΜΕ ΕΠΙΔΟΤΗΣΗ ΕΩΣ 50%

Μέσο: ΤΑ ΝΕΑ

Ημ. Έκδοσης: . . . 20/06/2022 Ημ. Αποδελτίωσης: . . . 20/06/2022

Σελίδα: 41



ση ηλεκτρικής συσκευής

περίπτωση διασταύρωση με στοιχεία του κέντρου πιστοποίησης αναπηρίας, ένα μοναδικό αριθμό κινητού τηλεφώνου που θα πιστοποιηθεί μέσω αποστολής κωδικού μίας χρήσης, και ο οποίος θα χρησιμοποιηθεί μετά από τυχόν έγκριση της αίτησης χρηματοδότησης για την αποστολή των κωδικών των επιταγών (vouchers), αλλά και για κάθε σχετική επικοινωνία με τον ωφελούμενο.

Ο αιτών επιβεβαιώνει επίσης τα στοιχεία που αντλούνται αυτόματα από τρίτες υπηρεσίες και μητρώα του Δημοσίου και αφορούν την αίτησή του.

Με την έκδοση των οριστικών αποτελεσμάτων αξιολόγησης και τη γνωστοποίησή τους, οι ωφελούμενοι των οποίων οι αιτήσεις εγκρίθηκαν, προχωρούν στην έκδοση των επιταγών (vouchers) που τους αναλογούν,

μέσω της ψηφιακής πλατφόρμας του προγράμματος. Κάθε επιταγή έχει ψηφιακή μορφή, αφορά την αντικατάσταση μίας και μόνο συσκευής συγκεκριμένης κατηγορίας (αγορά νέας- ανακύκλωση παλιάς), συνδέεται με συγκεκριμένο ωφελούμενο και δεν μεταβιβάζεται, αφορά συγκεκριμένο ποσό (μέγιστη ονομαστική αξία και % επιχορήγησης).

Όλες οι επιταγές, αν είναι άνω της μίας, εκδίδονται ταυτόχρονα. Οι επιταγές (vouchers) θα εμφανιστούν στον λογαριασμό του ωφελούμενου στην ψηφιακή πλατφόρμα του προγράμματος. Επίσης, θα αποσταλούν μέσω SMS, στο επιβεβαιωμένο κινητό τηλέφωνο που έχει δηλώσει. Στη συνέχεια με αυτή πηγαίνει στο κατάστημα της επιλογής του και προχωρά σε αγορά της συσκευής με μειωμένη τιμή.



Πλήρης οδηγός για αλλαγή ηλεκτρικών συσκευών!

■ Ανοίγει (αύριο) η πλατφόρμα για υποβολή αιτήσεων (μέχρι 5 Ιουλίου) και αφορά κλιματιστικά, ψυγεία και καταψύκτες

Από τον

Β. Παπακωνσταντόπουλο

vrapakonstantopoulos@dimokratia.gr

Αρχίζει αύριο η υποβολή των αιτήσεων για το πρόγραμμα αντικατάστασης ηλεκτρικών συσκευών. Το ύψος της επιδότησης εξαρτάται από το εισόδημα και κυμαίνεται από 30% έως 50% της αξίας της συσκευής. Δεν είναι απαραίτητη η επισύναψη δικαιολογητικών, καθώς όλα τα απαιτούμενα στοιχεία θα αντλούνται αυτόματα από τις αρμόδιες υπηρεσίες.

Οι αιτήσεις θα υποβάλλονται στην πλατφόρμα <https://allazosyskeni.gov.gr> μέχρι τις 5 Ιουλίου και θα αφορούν την αντικατάσταση κλιματιστικών, ψυγείων και καταψυκτών. Η επιδότηση μπορεί να δοθεί και για τρεις συσκευές (έως δύο κλιματιστικά, ένα ψυγείο και έναν καταψύκτη). Συνολικά εκτιμάται ότι από το πρόγραμμα «Ανακυκλώνω - Αλλάζω Συσκευές», που θα υλοποιηθεί στο πλαίσιο του ΕΣΠΑ 2014-2020 με προϋπολογισμό 148.000.000 ευρώ, θα ωφεληθούν περίπου 220.000 νοικοκυριά.

Για την υποβολή της αίτησης ο ενδιαφερόμενος χρειάζεται τους κωδικούς του TAXISnet, τον αριθμό παροχής ηλεκτρικής ενέργειας και το κινητό τηλέφωνό του, αλλά και να δηλώσει την ύπαρξη ή μη μέλους ΑμεΑ στην οικογένεια, ώστε να γίνει η κατά περίπτωση διασταύρωση με στοιχεία του κέντρου πιστοποίησης αναπηρίας. Ο αιτών επιβεβαιώνει, επίσης, τα στοιχεία που αντλούνται αυτόματα από τρίτες υπηρεσίες και μητρώα του Δημοσίου και αφορούν την αίτησή του. Εφόσον η αίτηση εγκριθεί, ο καταναλωτής θα λάμβάνει ηλεκτρονικά, στο κινητό τηλέφωνο, έναν κωδικό που αντι-

στοιχεί στην επιδότηση που δικαιούται και θα αγοράζει τη συσκευή στη μειωμένη τιμή από το κατάστημα που επιθυμεί (εφόσον συμμετέχει στο πρόγραμμα). Ουσιαστικά, το ποσό θα δοθεί υπό μορφή voucher και θα εξαργυρώνεται στις εταιρίες ηλεκτρικών ειδών.

Για κάθε νέα συσκευή που επιχορηγείται, μία παλαιά συσκευή της ίδιας κατηγορίας θα πρέπει να ανακυκλωθεί μέσω εγκεκριμένου συστήματος εναλλακτικής διαχείρισης αποβλήτων ηλεκτρικού και ηλεκτρονικού εξοπλισμού.

Ο ωφελοούμενος, δηλαδή, θα είναι υποχρεωμένος να παραδώσει την παλιά συσκευή για ανακύκλωση, ενώ απαραίτητη προϋπόθεση είναι η συσκευή αυτή να παραμένει λειτουργική. Ειδικά για τα κλιματιστικά, αυτός που θα τοποθετήσει το νέο κλιματιστικό θα είναι υπεύθυνος να αποσύρει το παλιό αφού το απεγκαταστήσει, ενώ για τα ψυγεία και τους καταψύκτες αυτός που θα παραδώσει τη νέα συσκευή θα αποσύρει την παλαιά.

Τα κριτήρια

Στο πρόγραμμα έχει δικαίωμα να υποβάλει αίτηση κάθε πολίτης ανεξαρτήτως εισοδήματος. Ωστόσο, θα έχουν προτεραιότητα όσοι διαθέτουν χαμηλό εισόδημα, οι **πολύτεκνες** οικογένειες, οι μονογονεϊκές οικογένειες και τα ΑμεΑ. Ουσιαστικά, κάθε υποψήφιος θα συλλέγει βαθμούς και όσο περισσότεροι είναι αυτοί τόσο περισσότερες πιθανότητες θα έχει να μπει στη λίστα των δικαιούχων.

Διαμορφώνονται τέσσερις εισοδηματικές κατηγορίες ωφελουμένων. Στην πρώτη κατατάσσονται όσοι έχουν εισόδημα έως 5.000 ευρώ, στη δεύτερη όσοι έχουν 5.000-10.000 ευρώ, στην τρίτη 10.000-20.000 ευρώ και την τέταρτη όσοι διαθέτουν εισόδη-



Το ύψος της επιδότησης ανάλογα με τη συσκευή

ΤΟ ΥΨΟΣ της επιδότησης κυμαίνεται από 164 έως 572 ευρώ για τα κλιματιστικά (ανάλογα με την εισοδηματική κατηγορία και το μέγεθος του κλιματιστικού), από 205 έως 342 ευρώ για τα ψυγεία και από 108 έως 181 ευρώ για τους καταψύκτες. Οι παραπάνω τιμές αντιστοιχούν σε καθαρή αξία λιανικής πώλησης προ ΦΠΑ.

Σημειώνεται ότι ο ΦΠΑ είναι επιλέξιμος και ενισχύεται κατά το ίδιο ποσοστό (ανάλογος της εισοδηματικής κατηγορίας), όμως δεν συνυπολογίζεται στο απόλυτο ανώτατο όριο, ώστε να προστίθεται διακριτά ο ΦΠΑ της κάθε περιοχής στην οποία εμπήκει ο προμηθευτής που διενεργεί τη συναλλαγή. Αυτό πρακτικά σημαίνει ότι, αν συνυπολογιστεί και ο ΦΠΑ, η επιδότηση μπορεί να φτάσει και τα 720 ευρώ ανά συσκευή, ενώ, αν ληφθεί υπ' όψιν ότι η επιδότηση μπορεί να δοθεί και για τρεις συσκευές (έως δύο κλιματιστικά, ένα ψυγείο και έναν καταψύκτη), τότε ενδέχεται να ξεπεράσει ακόμη και τα 1.500 ευρώ. Οι δικαιούχοι θα

πρέπει να αγοράσουν τις συσκευές έως τις 16 Σεπτεμβρίου, ενώ έως τις 30 Σεπτεμβρίου θα πρέπει να γίνει και η απόσυρση των παλαιών συσκευών.

Σημειώνεται ότι η επιχορηγούμενη τιμή πώλησης της νέας συσκευής θα πρέπει να αντιστοιχεί σε τιμή τοις μετρητοίς, καθώς δεν επιδοτούνται τυχόν τόκοι που προκύπτουν ύστερα από διακανονισμό (δόσεις). Επίσης, στην επιχορηγούμενη τιμή δεν συμπεριλαμβάνονται άλλα πιθανά κόστη (π.χ. κόστος μεταφοράς, εγκατάστασης ή απεγκατάστασης της συσκευής, προαιρετικά εξαρτήματα κ.λπ.), καθώς δεν είναι επιλέξιμα μέσω της δράσης.

Σε περίπτωση αγοράς που περιλαμβάνει πλέον υπηρεσίες, αυτές θα πρέπει να τιμολογούνται διακριτά (π.χ. να αναγράφονται σε διαφορετική γραμμή του ίδιου παραστατικού ή σε χωριστό παραστατικό) και σε κάθε περίπτωση να μην ενσωματώνονται στην τιμή του βασικού προϊόντος, επί της οποίας θα υπολογιστεί η ενίσχυση.

μα άνω των 20.000 ευρώ. Η πρώτη κατηγορία δικαιούται επιδότηση 50%, η δεύτερη 45%, η τρίτη 35% και η τέταρτη 30%.

Κάθε φυσικό πρόσωπο δύναται να υποβάλει μία και μόνο αίτηση που αφορά μία και μόνο κατοικία, για την οποία συντρέχουν αθροιστικά οι ακόλουθες προϋποθέσεις: αποτελεί την κύρια ή δευ-

τερεύουσα κατοικία του αιτούντος (ιδιόκτητη, νοικιασμένη ή παραχωρημένη) και διαθέτει ενεργή οικιακή (και μη κοινόχρηστη) παροχή ηλεκτρικού ρεύματος, μέσω της οποίας πραγματοποιείται η ταυτοποίηση της κατοικίας του αιτούντος. Δεν είναι δυνατή η υποβολή άνω της μιας αίτησης για την ίδια κατοικία από διαφορετικά φυσικά

πρόσωπα. Στις περιπτώσεις οικογενειών/νοικοκυριών με κύρια και δευτερεύουσα κατοικία, είναι δυνατή η υποβολή αιτήσεων και για τις δύο κατοικίες, εφόσον οι αιτήσεις υποβάλλονται από διαφορετικά φυσικά πρόσωπα (υπόχρεο και σύζυγο/ΜΣΣ) του ίδιου νοικοκυριού, εφόσον βέβαια καλύπτονται οι λοιπές προϋποθέσεις.

4. ΑΣΦΑΛΙΣΗ ΚΑΙ ΣΥΝΤΑΞΕΙΣ

Μέσο: ΕΛΕΥΘΕΡΟΣ ΤΥΠΟΣ

Ημ. Έκδοσης: . . .20/06/2022 Ημ. Αποδελτίωσης: . . .20/06/2022

Σελίδα: 13



ΑΣΦΑΛΙΣΗ & ΣΥΝΤΑΞΕΙΣ



ΕΒΔΟΜΑΔΙΑΙΑ ΕΚΔΟΣΗ

20.06.2022

#567

ΑΝΑΛΥΤΙΚΟΙ ΠΙΝΑΚΕΣ ΚΑΙ ΝΤΟΚΟΥΜΕΝΤΑ

Συνταξιούχοι ΙΚΑ				
Αρνητή επιστροφή σύνταξη (κατά)	Επιτακτική σύνταξη σήμα (προ φόρου)	Μερίσματα 11 μηνών που επιστρέφονται		Σύνολο αναδρομικών 11 μηνών με δώρα
		Μήνας 4051/12	Μήνας 4093/12	
599	276	948	379	1.947
545	257	880	352	1.807
518	245	841	336	1.728
464	225	771	308	1.583
410	215	699	140	1.321
383	205	685	133	1.258
329	193	643	125	1.002
287				
272				
257				

Συνταξιούχοι Δημοσίου				
Αρνητή επιστροφή σύνταξη (κατά)	Επιτακτική σύνταξη σήμα (προ φόρου)	Μερίσματα 11 μηνών που επιστρέφονται		Σύνολο αναδρομικών 11 μηνών με δώρα
		Μήνας 4051/12	Μήνας 4093/12	
550	328	1.125	450	2.312
316	308	1.056	422	2.169
448	275	936	375	1.924
414	252	865	346	1.778
380	234	803	321	1.649
346	215	738	295	1.517
312	205	666	133	1.259
278	172	818	112	1.817
244	164	548	107	1.023

«Ο ΔΙΚΟΣ ΣΑΣ ΣΥΜΒΟΥΛΟΣ ΑΣΦΑΛΙΣΗΣ» ΜΕ ΤΟΝ «Ε.Τ.»: ΑΠΑΝΤΑΜΕ ΣΤΑ ΕΡΩΤΗΜΑΤΑ ΣΑΣ
ΣΕΛ. 6

Τι δικαιούνται οι συνταξιούχοι από επικουρικές, Δώρα και μειώσεις ΕΑΣ

Σε μία δόση θα δοθούν τα χρήματα, ίσως και πριν τις αυξήσεις του 2023 - Πότε ανακοινώνεται η απόφαση

Αναδρομικά έως 9.400 ευρώ στις συντάξεις του Δημοσίου. Τα τελικά ποσά για τις επιστροφές της ΕΑΣ σε 380.000 συνταξιούχους

Οι αποφάσεις-πλότος για τα αναδρομικά συντάξεων

Επιστροφές έως και 8.581 ευρώ - Δικαιώνονται και συνταξιούχοι ΟΓΑ

ΑΝΑΔΡΟΜΙΚΑ Το σχέδιο και τα ποσά των πληρωμών για 2,5 εκατ. συνταξιούχους σε όλα τα Ταμεία

Ποιοι παίρνουν επιστροφές 11μήνου και 24μήνου στις συντάξεις

ΣΕΛ. 2-5

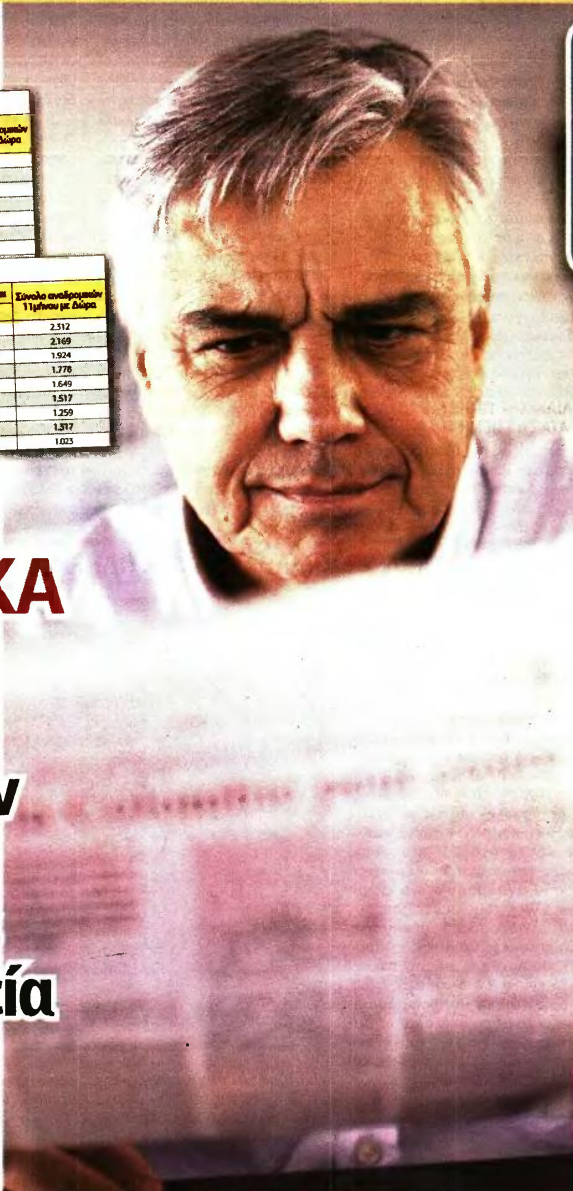



Το Γιάννη Ευαγγελίδη
jevangelidis@e-typos.com

Η ΠΕΡΙΠΤΩΣΗ ΤΗΣ ΓΕΡΜΑΝΙΑΣ

Μία είδηση από τη Γερμανία έρχεται απεναντί να αναδείξει και πάλι το θέμα της βιωσιμότητας του ασφαλιστικού συστήματος και αφετέρου να θέσει το ζήτημα μιας ενδεχόμενης μελλοντικής αύξησης των ορίων ηλικίας συνταξιοδότησης σε συνάρτηση με την εργασία και το προσδόκιμο ζωής.

Όπως διαβάσαμε, την αύξηση των ορίων συνταξιοδότησης στα 70 έτη εισπράττουν οι οικονομολόγοι στη Γερμανία επικαλούμενοι τις συνέπειες του υψηλού πληθωρισμού, οι οποίες σχετίζονται με την αγορά εργασίας. Σημειώνεται ότι, σύμφωνα με τον ισχύοντα νόμο, το όριο ηλικίας για συνταξιοδότηση που είναι σήμερα στα 65 έτη, είναι προγραμματισμένο να αυξηθεί σταδιακά έως το 2029 στα 67 έτη για την πλήρη σύνταξη.

Όλο και περισσότεροι συνταξιούχοι αναλογούν σε όλο και λιγότερους εργαζομένους, σπρωκνόμενοι ο οικονομικός ερευνητής Γκούντερ Σναμπλ στην «Bild» και προτείνει να συνδεθεί η εργασία με την αύξηση του προσδόκιμου ζωής, προκειμένου να μετριαστεί η αύξηση των τμηών. «Η ηλικία συνταξιοδότησης πρέπει να αυξηθεί. Η Γερμανία έχει ήδη τεράστιο πρόβλημα, καθώς εκατοντάδες χιλιάδες θέσεις εργασίας ειδικευμένου προσωπικού παραμένουν ακάλυπτες», επισημαίνει, και εξηγεί ότι οι μισθοί θα πρέπει τα επόμενα χρόνια να αυξηθούν σημαντικά, καθιστώντας αγαθά και υπηρεσίες ακόμη ακριβότερα.

Εξάλλου, ο αντιπρόεδρος του Ινστιτούτου του Κιέλου για την Παγκόσμια Οικονομία, Στέφαν Κουτς, δηλώνει, από την πλευρά του, ότι «ο συνδυασμός γήρανος του πληθυσμού, υψηλού χρέους και ενεργειακής μετάβασης θα αποτελέσει αυξανόμενη απειλή για τη σταθερότητα των τμηών τα επόμενα χρόνια». Βλέπουμε δηλαδή ότι το ασφαλιστικό και τα όρια ηλικίας συνταξιοδότησης συνδέονται ευθέως με την αγορά εργασίας και τους μισθούς, αλλά και με τις τιμές των προϊόντων.

ΤΙ ΔΙΚΑΙΟΥΝΤΑΙ 2,5 ΕΚΑΤ. ΣΥΝΤΑΞΙΟΥΧΟΙ ΑΠΟ ΕΠΙΚΟΥΡΙΚΕΣ, ΔΩΡΑ ΚΑΙ ΜΕΙΩΣΕΙΣ ΕΑΣ
● ΟΛΟ ΤΟ ΣΧΕΔΙΟ ΚΑΙ ΤΑ ΠΟΣΑ ΤΩΝ ΠΛΗΡΩΜΩΝ ΓΙΑ ΟΛΑ ΤΑ ΤΑΜΕΙΑ

Ποιοι παίρνουν αναδρομικά 11μήνου και 24μήνου στις συντάξεις

ΚΩΣΤΑΣ ΚΑΤΙΚΟΣ
kwtikos@e-typos.com

Αντίστροφη μέτρηση έχει ξεκινήσει για τα αναδρομικά που περιμένουν 2,5 εκατ. συνταξιούχοι από τις αντισυνταγματικές περικοπές των παλαιών Μνημονίων, με ποσά που κυμαίνονται μεταξύ 743 ευρώ και 9.400 ευρώ.

Οι δικαιούχοι των αναδρομικών χωρίζονται σε τρεις μεγάλες κατηγορίες:

- 1 Συνταξιούχοι από Ταμεία του ιδιωτικού τομέα (ΙΚΑ, τραπεζών, ΔΕΚΟ, ΕΤΑΑ) και του Δημοσίου με επικουρική σύνταξη.
- 2 Συνταξιούχοι Ταμείων ιδιωτικού τομέα που διεκδικούν επιστροφές από τα κομμένα Δώρα κύριας ή και επικουρικής σύνταξης για διάστημα 11 μηνών.
- 3 Συνταξιούχοι που προέρχονται μόνο από το Δημόσιο και λαμβάνουν μία ή περισσότερες κύριες συντάξεις πάνω από τα 1.400 ευρώ (μικτό ποσό).

Οι μιν που λαμβάνουν επικουρική σύνταξη δικαιούνται να πάρουν πίσω αναδρομικά 11 μηνών από δύο περικοπές που κρίθηκαν αντισυνταγματικές: α) από τη μείωση του νόμου 4051/2012 που επιβλήθηκε σε επικουρικές πάνω από τα 200 ευρώ (μικτά) με ποσοστά 10% από τα 200 έως τα 250 ευρώ, 15% από τα 250 έως τα 300 ευρώ και 20% από τα 300 ευρώ και άνω, και β) από τη μείωση του νόμου 4093/2012 που «έπιασε» το άθροισμα κύριων και επικουρικών συντάξεων (μικτά) πάνω από τα 1.000 ευρώ με περικοπές 5% από τα 1.000 έως τα 1.500 ευρώ, 10% από τα 1.500 έως τα 2.000 ευρώ, 15% από τα 2.000 έως τα 3.000 ευρώ και 20% σε άθροισμα συντάξεων άνω των 3.000 ευρώ.

Οι εν λόγω περικοπές κρίθηκαν αντισυνταγματικές σύμφωνα με τις αποφάσεις 2287-2288/2015 και 1439/2019 του Συμβουλίου της Επικρατείας (ΣτΕ).

Στο επόμενο διάστημα αναμένεται η τελική «επιμνημόρση» του ΣτΕ που έχει καθυστερήσει επί ενάμιση χρόνο και

θα ξεκαθαρίζει αν τα αναδρομικά του 11μήνου τα κερδίζουν όσοι έχουν προσφύγει στα δικαστήρια ή αν θα πρέπει να πληρωθούν για το ίδιο διάστημα (11 μήνες) και στους συνταξιούχους που δεν έχουν κάνει προσφυγή.

Οι τελευταίες πληροφορίες λένε ότι θα δικαιούνται για αναδρομικά επικουρικών συντάξεων και Δώρων οι συνταξιούχοι με εκκρεμείς δίκες μέχρι το νόμο 4717/2020, με τον οποίο πληρώθηκαν αναδρομικά 11μήνου για τις περικοπές κύριων συντάξεων και προβλέφθηκε ότι όσοι είχαν έως τότε εκκρεμείς δίκες θα πάρουν επιπλέον ποσό (α.α.: για επικουρικές και Δώρα), εφόσον δικαιωθούν. Παρόλο, το «παράθυρο» που θα δίνει στην κυβέρνηση τη δυνατότητα να ενταχθούν στα αναδρομικά και οι συνταξιούχοι που δεν προσέφυγαν στα δικαστήρια είναι ότι η απόφαση του ΣτΕ δεν θα ακυρώνει την αντισυνταγματικότητα των εν λόγω περικοπών. Αυτό σημαίνει ότι θα αφήνει το περιθώριο στην κυβέρνηση να νομοθετήσει μια οριζόντια δίκαιωση των συνταξιούχων για αναδρομικά 11μήνου

σε επικουρικές ή και στα Δώρα.

Οι δε συνταξιούχοι του Δημοσίου, πέραν των αναδρομικών από τις μειώσεις των επικουρικών, έχουν λαμβάνειν ένα δεύτερο και πολύ μεγαλύτερο πακέτο, που είναι οι επιστροφές 24 μηνών από την κράτηση της Εισφοράς Αλληλεγγύης Συνταξιούχων (ΕΑΣ ή ΑΚΑΓΕ όπως μετονομάστηκε μετά το νόμο Κατρούγκαλου). Οι εν λόγω κρατήσεις κρίθηκαν τελεσίδικα αντισυνταγματικές για τους συνταξιούχους του Δημοσίου με την 1477 απόφαση της Ολομέλειας του Ελεγκτικού Συνεδρίου για το διάστημα 2017-2018, ενώ από 1ης/1/2019 η ίδια κράτηση από το ίδιο δικαστήριο κρίθηκε συνταγματική προορίζεται για την ενίσχυση των αποθεματικών και της βιωσιμότητας του ασφαλιστικού συστήματος.

Υπενθυμίζεται ότι το Δημόσιο μπορεί να μείνει έξω από την επιστροφή των Δώρων καθώς το ΣτΕ έκρινε συνταγματική την κατάργησή τους στους ενεργούς υπαλλήλους από 1ης/1/2013, γεγονός που πιθανόν συμπαράσχει και τα Δώρα των συνταξιούχων. ■

■ **ΑΝΑΔΡΟΜΙΚΑ ΜΕ 4 ΔΙΑΒΑΘΜΙΣΕΙΣ ΠΛΗΡΩΜΩΝ**

ΜΕ ΟΛΑ ΤΑ ΕΩΣ ΤΩΡΑ δεδωμένα το κόστος των αναδρομικών που θα κληθεί να καταβάλει η κυβέρνηση έχει 4 διαβαθμίσεις και διαμορφώνεται:

- 1 Μεταξύ 700 εκατ. και 730 εκατ. ευρώ στην περίπτωση που επιστραφούν αναδρομικά 11μήνου σε όλους τους συνταξιούχους (με ή χωρίς δικαστικές προσφυγές) για τις μειώσεις των επικουρικών συντάξεων.
- 2 Κοντά στα 2,2 δισ. ευρώ στην περίπτωση που επιστραφούν αναδρομικά για Δώρα σε όλους τους συνταξιούχους και αναδρομικά 11μήνου στις επικουρικές μόνον για όσους έχουν πάει στα δικαστήρια.
- 3 Μεταξύ 2,2 δισ. και 2,7 δισ. ευρώ στην περίπτωση που πάρουν αναδρομικά όλοι οι συνταξιούχοι για το 11μηνο των περικοπών σε επικουρικές και Δώρα.
- 4 Κοντά στα 3,2 δισ. ευρώ στην περίπτωση που τα αναδρομικά

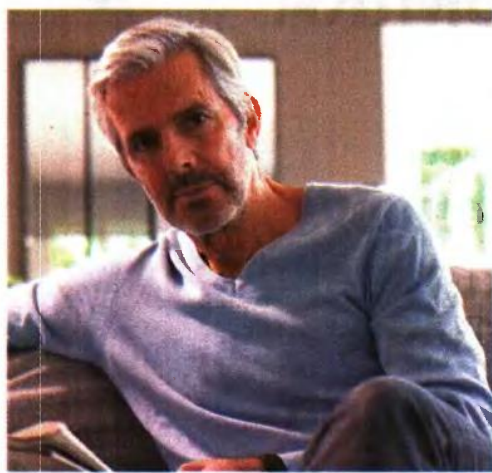

επιστραφούν στους πάντες, δηλαδή σε όσους είχαν μειώσεις στην επικουρική, στα Δώρα και στους συνταξιούχους του Δημοσίου για την ΕΑΣ.
Το επικρατέστερο σχέδιο για

τις πληρωμές είναι να δοθούν σε μία δόση τα αναδρομικά για τις επικουρικές και τις συντάξεις του Δημοσίου, με κόστος 1,1 δισ. ευρώ (700 εκατ. ευρώ για την ΕΑΣ στις συντάξεις του Δημοσίου).

Το πλήρες χρονοδιάγραμμα θα ξεκαθαρίσει μετά το φθινόπωρο, όταν θα υπάρχει σαφής εικόνα των δημοσιονομικών αντοκών του Προϋπολογισμού για έξτρα οικονομικές παροχές. Δεν αποκλείεται να δοθούν αναδρομικά ακόμη και πριν έρθουν οι αυξήσεις του 2023.

Ενα άλλο εναλλακτικό σενάριο είναι να συμπεριληφθούν στο πακέτο αναδρομικών και τα Δώρα, δηλαδή να αποφασίσει η κυβέρνηση να πάει στο μάτι πακέτο των 3,2 και άνω δισ. ευρώ. Σε αυτή την περίπτωση οι πληρωμές μπορεί να γίνουν σε δόσεις και ένα μέρος να δοθεί προς το τέλος του 2022 και το υπόλοιπο εντός του 2023.

4. ΑΣΦΑΛΙΣΗ ΚΑΙ ΣΥΝΤΑΞΕΙΣ

Μέσο: ΕΛΕΥΘΕΡΟΣ ΤΥΠΟΣ

Ημ. Έκδοσης: . . .20/06/2022 Ημ. Αποδελτίωσης: . . .20/06/2022

Σελίδα: 15



Τα αναδρομικά 11μήνου για επικουρικές ανά Ταμείο (συνταξιούχοι με επικουρική πάνω από 200 ευρώ και άθροισμα κύριας και επικουρικής πάνω από 1.000 ευρώ)

Συνταξιούχοι ΙΚΑ				
Αρχική επικουρική σύνταξη (μικτά)	Επικουρική σύνταξη σήμερα (προ φόρου)	Μειώσεις 11 μηνών που επιστρέφονται		Σύνολο αναδρομικών 11μήνου με Δώρα
		Νόμου 4051/12	Νόμου 4093/12	
599	276	948	379	1.947
545	257	880	352	1.807
518	245	841	336	1.728
464	225	771	308	1.583
410	215	699	140	1.321
383	205	665	133	1.258
329	193	443	125	1.002
287	187	270	122	813
272	179	259	117	778
257	171	247	111	743

Συνταξιούχοι Δημοσίου				
Αρχική επικουρική σύνταξη (μικτά)	Επικουρική σύνταξη σήμερα (προ φόρου)	Μειώσεις 11 μηνών που επιστρέφονται		Σύνολο αναδρομικών 11μήνου με Δώρα
		Νόμου 4051/12	Νόμου 4093/12	
550	328	1.125	450	2.312
516	308	1.056	422	2.169
448	273	936	375	1.924
414	252	865	346	1.778
380	234	803	321	1.649
346	215	738	295	1.517
312	205	666	133	1.259
278	172	818	112	1.317
244	164	548	107	1.023

Συνταξιούχοι ΔΕΚΟ-τραπεζών και ΕΤΑΤ				
Αρχική επικουρική σύνταξη (μικτά)	Επικουρική σύνταξη σήμερα (προ φόρου)	Μειώσεις 11 μηνών που επιστρέφονται		Σύνολο αναδρομικών 11μήνου με Δώρα
		Νόμου 4051/12	Νόμου 4093/12	
870	447	1.723	1.378	4.103
800	436	1.584	950	3.514
662	361	1.311	786	2.908
547	326	1.119	448	2.299
455	274	941	376	1.933
409	249	855	342	1.756
386	238	815	326	1.675
363	224	767	307	1.575
340	212	726	290	1.491
300	205	495	281	1.235

Συνταξιούχοι λοιπών επικουρικών ταμείων ιδ. τομέα				
Αρχική επικουρική σύνταξη (μικτά)	Επικουρική σύνταξη σήμερα (προ φόρου)	Μειώσεις 11 μηνών που επιστρέφονται		Σύνολο αναδρομικών 11μήνου με Δώρα
		Νόμου 4051/12	Νόμου 4093/12	
600	354	1.214	486	2.495
531	317	1.086	435	2.232
439	268	918	367	1.885
416	254	869	348	1.786
393	242	830	332	1.705
370	228	781	313	1.606
347	216	740	296	1.521
324	213	691	138	1.307
301	184	920	120	1.453
278	172	818	112	1.317

Συνταξιούχοι ΝΑΤ(*)				
Αρχική επικουρική σύνταξη (μικτά)	Επικουρική σύνταξη σήμερα (προ φόρου)	Μείωση νόμου 4093/12	Σύνολο αναδρομικών 11μήνου με Δώρα	
705	481	1.047	2.126	
660	450	980	1.990	
615	424	923	1.875	
570	397	865	1.757	
525	370	806	1.636	
480	362	496	1.308	
435	331	455	1.198	
390	300	412	1.086	
345	268	368	970	
300	241	330	870	

(*) Δικαιούται αναδρομικά μόνον από τη μείωση του νόμου 4093, καθώς εξαιρέθηκαν από τη μείωση του νόμου 4051.

Αναδρομικά Δώρων χαμηλοσυνταξιούχων με κύρια και επικουρική σύνταξη κάτω των 1.000 ευρώ				
Κύρια σύνταξη	Επικουρική	Άθροισμα	Αναδρομικά Δώρων(*)	
600	105	705	810	
680	135	815	950	
760	145	905	1.050	
810	160	970	1.120	

(*) Στις κύριες συντάξεις το Δώρο είναι μια μηνιαία σύνταξη με πηλαγό τα 800 ευρώ. Στις επικουρικές τα Δώρα είναι δύο μηνιαίες συντάξεις.

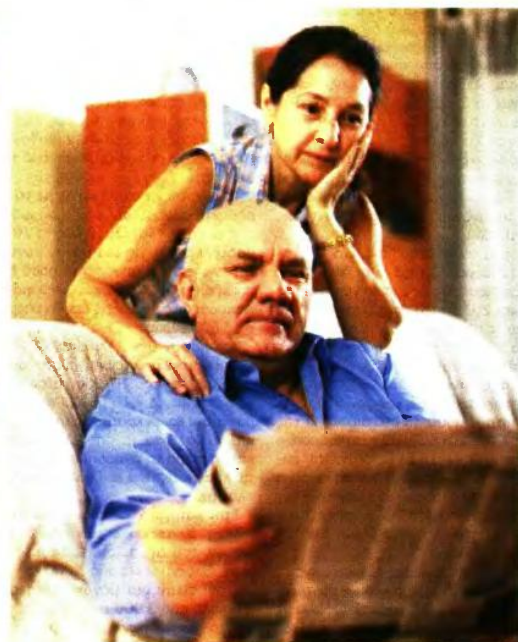



ΤΑ ΤΕΛΙΚΑ ΠΟΣΑ ΓΙΑ ΤΙΣ ΕΠΙΣΤΡΟΦΕΣ ΤΗΣ ΕΑΣ ΣΕ 380.000 ΣΥΝΤΑΞΙΟΥΧΟΥΣ

Αναδρομικά έως 9.400€ στις συντάξεις του Δημοσίου

ΚΩΣΤΑΣ ΚΑΤΙΚΟΣ
kkatikos@e-typos.com

Αναδρομικά από 720 ευρώ έως και 9.400 ευρώ δικαιούνται να πάρουν οι συνταξιούχοι του Δημοσίου από την επιστροφή της Εισφοράς Αλληλεγγύης Συνταξιούχων (ΕΑΣ) για τη διετία 2017 και 2018, που κρίθηκε αντισυνταγματική με απόφαση του Ελεγκτικού Συνεδρίου.

Η απόφαση (1477/2021) είναι αμετάκλητη και το μόνο που μένει είναι να εκτελεστεί από το Γενικό Λογιστήριο, που είναι ο αρμόδιος τομέας του ΕΦΚΑ για τις συντάξεις του Δημοσίου.

Πρόθεση της κυβέρνησης είναι να δοθούν τα αναδρομικά της ΕΑΣ σε όλους τους συνταξιούχους του Δημοσίου για τη διετία 2017 και 2018, ενώ όσοι είχαν ασκήσει δικαστικές προσφυγές στο Ελ. Συνέδριο πριν το 2017 θα λάβουν αναδρομικά τις κρατήσεις έως και μία 5ετία. Αντίθετα, όσες προσφυγές έγιναν από το 2017 και μετά για διεκδικήσεις αναδρομικών 5ετίας θα περιοριστούν αυστηρά στο διάστημα της διετίας 2017-2018. Σε κάθε περίπτωση, η ΕΑΣ, όπως έκρινε το Ελ.Σ., θεωρείται αντισυνταγματική από 1ης/1/2019, γιατί ενισχύει τη βιωσιμότητα όλου του ασφαλιστικού συστήματος, ενώ πριν το 2019 προοριζόταν για να καλύπτει ελλείμματα άλλων Ταμείων Πλην του Δημοσίου.

Η κράτηση επιβάλλεται σε μικτές κύριες συντάξεις ή σε άθροισμα κύριων συντάξεων πάνω από τα 1.400 ευρώ. Σύμφωνα με στοιχεία του ΕΦΚΑ - Δημοσίου, στην κατηγορία συντάξεων πάνω από 1.400 ευρώ μικτά είναι περίπου 380.000 παλαιοί, πριν

το 2016, συνταξιούχοι. Το συνολικό ποσό αναδρομικών αγγίζει τα 420 εκατ. ευρώ και εξετάζεται να επιστραφεί είτε σε δύο εξημενιαίες δόσεις των 210 εκατ. ευρώ η κάθε μία για το 2022 και το 2023 είτε σε μία δόση πιθανότατα ως το τέλος του 2022, ή στις αρχές του 2023, ανάλογα με τις οικονομικές δυνατότητες του Προϋπολογισμού.

Τα αναδρομικά, ωστόσο, έχουν και κρυφό «κόφτη», που για αρκετούς «μηλοσυνταξιούχους» των ειδικών μισθολογίων ενδέχεται να περιορίζει σημαντικά τις επιστροφές.

Ο «κόφτης» έχει να κάνει με το διπλό πλαφόν συντάξεων που εφαρμόστηκε από το νόμο 4387/2016 έως το 2018 και προέβλεπε ότι για μία μόνον σύνταξη ή χορηγία από το Δημόσιο το ποσό δεν θα υπερβαίνει τις 2.000 ευρώ, ενώ για δύο ή περισσότερες συντάξεις δεν θα υπερβαίνει τις 3.000 ευρώ.

Το πλαφόν των 2.000 και 3.000 ευρώ εφαρμόστηκε από τον Αύγουστο του 2017 έως το τέλος του 2018 και μέσα σε αυτό το διάστημα των 16 μηνών αναπροσαρμόστηκαν και οι κρατήσεις της ΕΑΣ σε χαμηλότερα ποσά, με αποτέλεσμα να είναι και λιγότερα τα αναδρομικά σε σχέση με τις κρατήσεις που επιβάλλονταν πριν το πλαφόν.

Στην κατηγορία αυτή ανήκουν κατά κανόνα οι συνταξιούχοι των ειδικών μισθολογίων του Δημοσίου με αρχικές μικτές συντάξεις πάνω και από 3.000 ευρώ.

Όσοι είχαν μία μόνον κύρια σύνταξη πάνω από 3.000 ευρώ βρέθηκαν στο πρώτο πλαφόν των 2.000 ευρώ, ενώ όσοι ξεπερνούσαν τις 3.000 ευρώ από κύρια και επικουρική σύνταξη ή στρατιωτικά μερίσμα-

τα έχασαν μόνον το τμήμα της κύριας σύνταξης, που ξεπερνούσε μαζί με τις άλλες παροχές τις 3.000 ευρώ.

Για παράδειγμα, συνταξιούχος με μία σύνταξη στα 2.500 ευρώ έπεσε στο πλαφόν των 2.000 ευρώ, ενώ αν έφτανε σε σύνολο συντάξεων (κύριας, επικουρικής ή και μερίσματος) στα 3.200 ευρώ, κοβόταν 200 ευρώ από την κύρια σύνταξη που κατέβαινε στα 2.300 ευρώ, ώστε το σύνολο να μην ξεπερνούσε το πλαφόν των 3.000 ευρώ.

Το πλαφόν κατέβασε και τις κρατήσεις ΕΑΣ, οπότε για τη διετία 2017-2018 ένα μέρος των αναδρομικών που αντιστοιχεί σε 8 μήνες χωρίς πλαφόν (Ιανουάριος- Ιούλιος 2017) θα έχει τις αυξημένες κρατήσεις, ενώ για τους 16 μήνες που εφαρμόστηκε το πλαφόν (Αύγουστος 2017- Δεκέμβριος 2018) τα αναδρομικά ΕΑΣ θα είναι με τις χαμηλότερες κρατήσεις.

Για παράδειγμα, ένας συνταξιούχος του Δημοσίου (ειδικού μισθολογίου) με 3.000 ευρώ αρχική μικτή σύνταξη έως το 2016 είχε 12% κράτηση ΕΑΣ, δηλαδή 360 ευρώ μείον από τη σύνταξη. Με το πλαφόν για τη μία σύνταξη έπεσε στα 2.000 ευρώ και αυτομάτως πήγε σε μικρότερη κλίμακα ΕΑΣ με κράτηση 6%, δηλαδή 120 ευρώ μείον από τη σύνταξη. Για το βήμα του 2017 που δεν είχε μπει ακόμη το πλαφόν θα έχει αναδρομικά ΕΑΣ με 360 ευρώ το μήνα, ή 2.880 ευρώ, και για τους υπόλοιπους 16 μήνες (από Αύγουστο 2017 έως και Δεκέμβριο 2018), που λόγω του πλαφόν στη σύνταξη πλήρωνε ΕΑΣ 120 ευρώ, έχει λαμβάνειν αναδρομικά 1.920 ευρώ. Το συνολικό ποσό αναδρομικών βγαίνει στα 4.800 ευρώ. Αν δεν είχε μπει το πλαφόν θα έπαιρνε αναδρομικά ΕΑΣ 360 ευρώ για 24 μήνες με ποσό 8.640 ευρώ. ■

■ ΤΑ ΑΝΑΔΡΟΜΙΚΑ ΓΙΑ ΟΛΕΣ ΤΙΣ Κ

Για τους περισσότερους συνταξιούχους το πλαφόν δεν είχε εφαρμογή διότι παίρνουν περισσότερες από μία συντάξεις (κύρια, επικουρική, μερίσμα) χωρίς να φτάνουν στις 3.000 ευρώ. Ωστόσο, στα ειδικά μισθολόγια το σύνολο συντάξεων ξεπερνά τις 3.000 ευρώ, με αποτέλεσμα να πιάνονται στο πλαφόν και να έχουν μικρότερη σύνταξη και αντίστοιχα λιγότερες κρατήσεις προς επιστροφή από την ΕΑΣ. Το ίδιο συνέβη και στις περιπτώσεις της μίας σύνταξης που θα έπρεπε να πέσει στο πλαφόν των 2.000 ευρώ, αν το αρχικό ποσό ήταν υψηλότερο.

Για παράδειγμα, και σύμφωνα με τα ενδεικτικά η «Ασφάλισ»

1. Συνταξιακό με το πλαφόν 2.000 ευρώ σπακε στα 3.640 ευρώ είχε την υπέρβαση 1.920 ευρώ. Το σύνολο είναι 5.560 ευρώ.
2. Συνταξιακό με το πλαφόν 3.000 ευρώ σπακε στα 3.640 ευρώ. Το σύνολο είναι 5.560 ευρώ.

■ ΤΑ ΑΝΑΔΡΟΜΙΚΑ ΣΥΝΤΑΞΕΩΝ Δ

Συνταξιούχοι ειδικών μισθολογίων (δικαστικοί)		
Αρχική κύρια σύνταξη (μικτά)	Μηνιαία κράτηση ΕΑΣ για 8 μήνες χωρίς πλαφόν σύνταξης	Μηνιαία κράτηση ΕΑΣ για 16 μήνες με πλαφόν για μία σύνταξη στα 2.000€
3.500	455	120
3.480	452	120
3.425	445	120
3.350	436	120
3.290	428	120
3.275	426	120
3.200	384	120
3.195	383	120
3.125	375	120
3.050	366	120
2.975	357	120
2.900	290	120
2.825	283	120
2.600	234	120
2.525	227	120
2.450	221	120
2.375	214	120
2.300	161	120
2.225	156	120
2.150	151	120
2.075	145	120



4. ΑΣΦΑΛΙΣΗ ΚΑΙ ΣΥΝΤΑΞΕΙΣ

Μέσο: ΕΛΕΥΘΕΡΟΣ ΤΥΠΟΣ

Ημ. Έκδοσης: . . .20/06/2022 Ημ. Αποδελτίωσης: . . .20/06/2022

Σελίδα: 25



ΚΑΤΗΓΟΡΙΕΣ ΣΥΝΤΑΞΙΟΥΧΩΝ ΤΟΥ ΔΗΜΟΣΙΟΥ

ποσό που δημοσιεύει το ένθετο η και Συντάξεις»:
 Εξαιρούμενος ο ειδικός μισθολογίου με αρχική σύνταξη 3.500 ευρώ είχε κράτηση ΕΑΣ για 8 μήνες μέσα στο 2017 και τον για τη μία σύνταξη έπεσε στα 1.200 ευρώ, οπότε η κράτηση ΕΑΣ περιορίστηκε στα 120 ευρώ. Δικαιούται αναδρομικά 1.920 ευρώ για το 8μηνο διάστημα που υπήλθε η κράτηση (8x455=3.640) και 5.760 ευρώ για το 16μηνο της χαμηλής κλάσης του πλαφόν (16x120=1.920). Ο συνολικός αναδρομικός για 2017 και 2018 είναι 3.640+1.920=5.560). Ο ειδικός ο μισθολογίου με

σύνολο συντάξεων 3.500 ευρώ έχει κράτηση ΕΑΣ 455 ευρώ για 8 μήνες μέσα στο 2017 και στη συνέχεια με το πλαφόν των 3.000 η κράτηση πήγε στα 360 ευρώ. Δικαιούται αναδρομικά 3.640 ευρώ για το 8μηνο διάστημα με την υψηλή κράτηση και 5.760 ευρώ για το 16μηνο με την κράτηση των 360 ευρώ. Το σύνολο αναδρομικών για 2017 και 2018 βγαίνει στα 9.400 ευρώ (3.640+5.760=9.400).
 3. Συνταξιούχος απόστρατος με αρχική μισθολογίου με αρχική σύνταξη 2.450 ευρώ και σύνολο συντάξεων ως 3.000 ευρώ είχε κράτηση ΕΑΣ 221 ευρώ. Δεν υπερβαίνει το πλαφόν για τις πολλαπλές συντάξεις, οπότε θα πάρει

αναδρομικά όλη την κράτηση των 221 ευρώ για 24 μήνες με ποσό 5.304 ευρώ.
 4. Συνταξιούχος Δημοσίου με αρχική μισθολογίου με αρχική σύνταξη 1.925 ευρώ έχει κράτηση ΕΑΣ 116 ευρώ για όλο το 24μηνο (2017 και 2018) χωρίς να υπόκειται σε πλαφόν, και επομένως δικαιούται αναδρομικά 2.772 ευρώ.
 5. Συνταξιούχος Δημοσίου με αρχική μισθολογίου με αρχική σύνταξη 1.700 ευρώ έχει κράτηση ΕΑΣ 51 ευρώ για όλο το 24μηνο (2017 και 2018) και δικαιούται αναδρομικά 1.224 ευρώ.
 6. Συνταξιούχος Δημοσίου με αρχική μισθολογίου με αρχική σύνταξη 1.430 ευρώ έχει κράτηση ΕΑΣ 30 ευρώ και δικαιούται αναδρομικά 720 ευρώ.



ΔΗΜΟΣΙΟΥ ΑΠΟ ΤΗΝ ΕΑΣ

βουλευτές, πανεπιστημιακοί, απόστρατοι, γιατροί ΕΣΥ κ.ά.)

Μηνιαία κράτηση ΕΑΣ για 16 μήνες με πλαφόν για δύο συντάξεις στα 3.000€	Αναδρομικά ΕΑΣ 24 μηνών με το πλαφόν σύνταξης 2.000€	Αναδρομικά ΕΑΣ 24 μηνών με πλαφόν σύνταξης 3.000€
360	5.560	9.400
360	5.536	9.376
360	5.480	9.320
360	5.408	9.248
360	5.344	9.184
360	5.328	9.168
360	4.992	8.832
360	4.984	8.824
360	4.920	8.760
360	4.848	8.688
357	4.776	8.568
290	4.240	6.960
283	4.184	6.792
234	3.792	5.616
227	3.736	5.448
221	3.688	5.304
214	3.632	5.136
161	3.208	3.864
156	3.168	3.744
151	3.128	3.624
145	3.080	3.480

Συνταξιούχοι Δημοσίου - Υπάλληλοι

Αρχική κύρια σύνταξη (μικτά)	Μηνιαία κράτηση ΕΑΣ	Αναδρομικά ΕΑΣ 24 μηνών
2.000	120	2.880
1.925	116	2.772
1.960	118	2.822
1.925	116	2.772
1.865	112	2.686
1.795	108	2.585
1.850	111	2.664
1.775	107	2.556
1.770	106	2.549
1.700	51	1.224
1.675	50	1.206
1.625	49	1.170
1.580	47	1.138
1.550	47	1.116
1.485	45	1.069
1.475	44	1.062
1.430	30	720
1.400	0	0

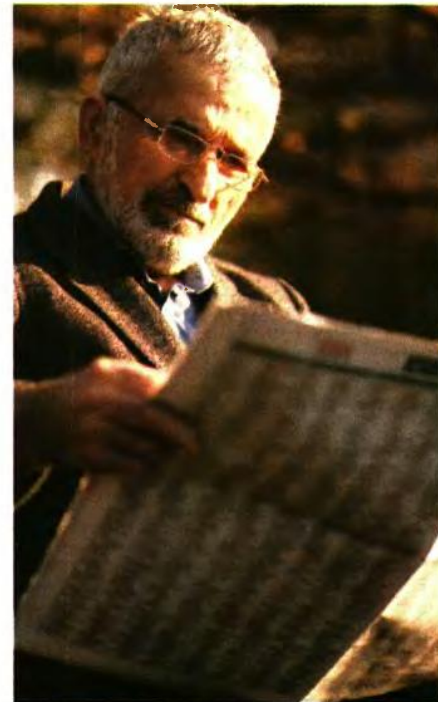



26 6

ΑΣΦΑΛΙΣΗ & ΣΥΝΤΑΞΕΙΣ

Δευτέρα 20 Ιουνίου 2022 ΕΛΕΥΘΕΡΟΣ ΤΥΠΟΣ



«Ο δικός σας σύμβουλος ασφάλισης» είναι μόνο στον «Ε.Τ.»

Το ένθετο του Ελεύθερου Τύπου «Ασφάλιση και Συντάξεις» εγκαινιάζει μόνιμο δίαυλο επικοινωνίας με τους αναγνώστες της έντυπης έκδοσης, με εξυμνες επιλογές για τα όρια ηλικίας και τα ποσά σύνταξης. Στείλτε τις ερωτήσεις σας καθημερινά στο www.asfalisi@e-typos.com με αρχικά -ή ονοματεπώνυμο, αν το επιθυμείτε- και δείτε δωρεάν τις απαντήσεις από τον «δικό σας σύμβουλο ασφάλισης» στα επόμενα τεύχη.

ΤΟ ΔΙΚΗΓΟΡΙΚΟ ΓΡΑΦΕΙΟ «ΜΑΡΓΑΡΙΤΑ Γ. ΚΑΡΔΑΡΗ-ΔΙΝΕΙ ΜΕΣΑ ΑΠΟ ΤΟΝ «Ε.Τ.» ΕΓΚΥΡΕΣ ΑΠΑΝΤΗΣΕΙΣ ΓΙΑ ΤΟ ΑΣΦΑΛΙΣΤΙΚΟ

Δικηγορικό γραφείο «Μαργαρίτα Γ. Κάρδαρη» (Αγίου Αλεξάνδρου 65, Π. Φάληρο, Τ.Κ. 17561, τηλέφωνα: 210-9841260 και 6975731307)

Μόνιμος υπάλληλος στα ΕΛΤΑ

Ονομάζομαι Κ.Ι. και έχω γεννηθεί στις 14/05/1959. Είμαι τελειόφοιτος Λυκείου, είμαι άγαμος και έχω 22 μήνες στρατιωτική θητεία. Προσλήφθηκα στα ΕΛΤΑ ως έκτακτος υπάλληλος από 1ης/07/1983 έως 31/12/1983. Εμεινα άνεργος έως τις 08/05/1984 και στις 09/05/1984 επαναπροσλήφθηκα στα ΕΛΤΑ, όπου και υπηρετώ έως και σήμερα, ως μόνιμος υπάλληλος. Πότε θα μπορέσω να πάρω σύνταξη και με ποιον τρόπο;

Ευχαριστώ εκ των προτέρων.

Απ.: Έχετε θεμελιώσει δικαίωμα για πλήρη σύνταξη γιατί από το έτος 2019 έχετε συμπληρώσει τα 35 έτη και απαιτούνται τα 60,5, που επίσης έχετε συμπληρώσει. Δεν είναι απαραίτητη η εξαγορά της στρατιωτικής σας θητείας παρά μόνο αν θέλετε να συνταξιοδοτηθείτε στα 62 με 40 έτη ασφάλισης.

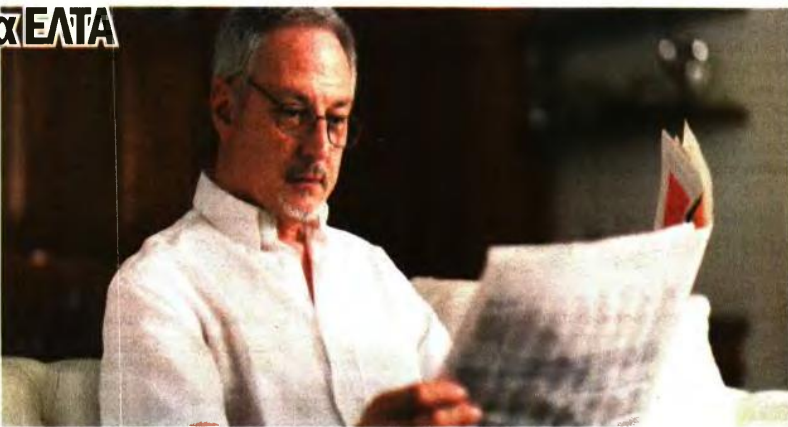

Θεμελιώσε δικαίωμα για μειωμένη σύνταξη
Ονομάζομαι Ξανθούλα Βήτα. Την 1η/8/2020 έκλεισα το 62ο έτος (1/8/1958). Ασφαλιστή-

κα για πρώτη φορά τον 10ο/1977 και μέχρι και τον 7ο/1978 (10 μήνες) έχω 235 ένησημα ΙΚΑ. Από τον 8ο/1978 δεν εργάστηκα καθόλου μέχρι τον 1ο/2002.

Από τον 2ο/2002 εργάζομαι, χωρίς διακοπή, μέχρι και σήμερα, πάντα με ασφάλιση ΙΚΑ και πλήρη ασφάλιση (25 ένησημα μηνιαίως). Την 31/8/2020 έχω περίπου 5.800 ένησημα ΙΚΑ. Σήμερα οι τακτικές μου αποδοχές είναι 780,00€ (βασικός μισθός 650,00€ + προσαύξηση από προϋπηρεσία 130,00€. Καθαρές αποδοχές 660,43€). Παρακαλώ να μου πείτε πότε μπορώ να βγω στη σύνταξη με μειωμένη ή πλήρη και με τι αποδοχές περίπου.

Ευχαριστώ πάρα πολύ για την ενημέρωση.
Απ.: Έχετε θεμελιώσει το δικαίωμα για λήψη μειωμένης σύνταξης γιατί έχετε πραγματοποιήσει τις απαιτούμενες ημέρες εργασίας, έχετε συμπληρώσει το 62ο έτος της ηλικίας σας και έχετε ασφαλισθεί για ανά 100 ημέρες κατ' έτος την τελευταία πενταετία. Το ποσό της σύνταξης εξαρτάται από τον μέσο μικτό μισθό από το 2002 μέχρι την ημέρα που θα καταθέσετε για σύνταξη και η διαφορά σε σχέση με την πλήρη σύνταξη που θα λαμβάνετε στα 67 θα ήταν 115 ευρώ παραπάνω, εκτός αν δουλέψετε μέχρι τότε, οπότε θα ήταν μεγαλύτερο το ποσό και ανάλογο με τις

παραπάνω ημέρες και το ύψος του μισθού.

Δικηγόρος με 30,5 έτη ασφάλισης

Ονομάζομαι Η.Λ., είμαι 52 ετών (γεννηθείς Μάρτιο 1968), δικηγόρος. Συμπλήρωσα 30,5 χρόνια ασφάλισης τον Σεπτέμβριο του 2021.

Σκέφτομαι να εξαγοράσω τα 4 χρόνια σπουδών της Νομικής. Πότε με συμβαίνει να το κάνω; Τι με συμβουλεύετε; Πόσο θα κοστίσει η εξαγορά;

Σας ευχαριστώ

Απ.: Συνταξιοδοτείστε με πλήρη σύνταξη στα 62 με 40 έτη ασφάλισης, τα οποία θα έχετε συμπληρώσει αν συνεχίσετε την εργασία σας. Η εξαγορά γίνεται συνήθως κατά την ημερομηνία που κάνουμε αίτηση συνταξιοδότησης και η παρακράτηση της οφειλής γίνεται από τη σύνταξη. Το ποσό που καταβάλλουμε συναρτάται από την επιλογή της κατηγορίας με βάση την οποία θα μπορούμε να λάβετε έστω μειωμένη σύνταξη στα 62.

Απ.: Έχετε πραγματοποιήσει 36 χρόνια παράλληλης ασφάλισης στο Δημόσιο και στο ΤΣΑΥ από το 1973 μέχρι το 2009. Όταν αποφασίσετε να συνταξιοδοτηθείτε και από το ΤΣΑΥ θα λάβετε δεύτερη σύνταξη, η οποία δεν θα συμπεριλαμβάνει το τμήμα της εθνικής και θα αποτελείται μόνο από το ανταποδοτικό τμήμα των συντελεστών ανταπόδοσης των εισφορών για τον κλάδο σύνταξης που έχουν αποδοθεί από το έτος 2002 μέχρι σήμερα και των συνολικών ετών στην ασφάλιση.

αντιστοιχούν στον κλάδο σύνταξης.

Ιδιωτικός υπάλληλος με 9.800 ένησημα

Είμαι 55 ετών, έγγαμος, πατέρας δύο ενήλικων τέκνων 26 (ιδιωτικός υπάλληλος) και 22 ετών (φοιτητής), εργάζομαι από 1ης-10-1986 στον ιδιωτικό τομέα και είμαι ασφαλισμένος στο ΙΚΑ. Μέχρι σήμερα έχω 9.800 ένησημα.

Εχω πάρει ταμείο ανεργίας 5 μήνες το 2002, ολόκληρο το 2013 και 4 μήνες από 1ης-11-2016 έως 28-02-2017.

Με τα σημερινά δεδομένα πότε μπορώ να συνταξιοδοτηθώ;

Σας ευχαριστώ εκ των προτέρων.

Με εκτίμηση

Βασίλης Κρασός

Απ.: Από αυτά που μας αναφέρετε σας ενημερώνουμε ότι αν δεν ασφαλισθείτε τουλάχιστον για 100 ημέρες κατ' έτος την τελευταία πενταετία πριν από το 62ο έτος της ηλικίας σας δεν θα μπορείτε να λάβετε έστω μειωμένη σύνταξη στα 62. Θα λάβετε μόνο πλήρη στα 67. Επίσης σας ενημερώνουμε ότι στις διατάξεις του Τ. ΙΚΑ-ΕΤΑΜ δεν υπάρχουν διατάξεις ευνοϊκές για τη συνταξιοδότηση πατέρα με ανήλικο, όπως στο Δημόσιο, αλλά μόνο για τις μητέρες.

Τα χρόνια της παράλληλης ασφάλισης

Σύμφωνα με εγκύκλιο του υπουργείου Εργασίας θα ήθελα να μου γνωρίσετε πώς θα κατανεμηθούν τα χρόνια της παράλληλης ασφάλισης μου.

Από το 1966 μέχρι το 2009 υπηρέτησα στο Δημόσιο (στρατιωτικός γιατρός) και συνταξιοδοτήθηκα (43 έτη). Από το 1973 είμαι παράλληλα και συνεχώς ασφαλισμένος μέχρι σήμερα στο ΤΣΑΥ ΕΤΑΑ και στον ΕΦΚΑ, δηλαδή σύνολο 47 έτη. Τώρα παίρνω από το Δημόσιο ανταποδοτική και εθνική.

Ποια είναι η συμφέρτερη επιλογή; Πόσα παράλληλα χρόνια θα υπολογιστούν ως προσαύξηση με 0,075%;

Απ.: Έχετε πραγματοποιήσει 36 χρόνια παράλληλης ασφάλισης στο Δημόσιο και στο ΤΣΑΥ από το 1973 μέχρι το 2009. Όταν αποφασίσετε να συνταξιοδοτηθείτε και από το ΤΣΑΥ θα λάβετε δεύτερη σύνταξη, η οποία δεν θα συμπεριλαμβάνει το τμήμα της εθνικής και θα αποτελείται μόνο από το ανταποδοτικό τμήμα των συντελεστών ανταπόδοσης των εισφορών για τον κλάδο σύνταξης που έχουν αποδοθεί από το έτος 2002 μέχρι σήμερα και των συνολικών ετών στην ασφάλιση.



ΕΠΙΣΤΡΟΦΕΣ ΕΩΣ ΚΑΙ 8.581 ΕΥΡΩ - ΔΙΚΑΙΩΝΟΝΤΑΙ ΚΑΙ ΣΥΝΤΑΞΙΟΥΧΟΙ ΟΓΑ

Οι αποφάσεις-πilotος για τα αναδρομικά συντάξεων

ΚΩΣΤΑΣ ΚΑΤΙΚΟΣ
katicos@e-typos.com

Νέες δικαστικές αποφάσεις για την καταβολή αναδρομικών από μειώσεις 11 μηνών σε επικουρικές συντάξεις και Δώρα κύριων και επικουρικών συντάξεων, και μάλιστα με ποσά που φτάνουν ως και 8.500 ευρώ, έρχονται στο φως και δείχνουν ότι παρά τις καθυστερήσεις στη δημοσίευση της κεντρικής απόφασης του Συμβουλίου της Επικρατείας, τα Πρωτοδικάκια Δικαστήρια (Πρωτοδικεία) έχουν βγάλει την ετυμηγορία τους και δικαιώνουν μαζικά τις προσφυγές που έχουν καταθέσει οι συνταξιούχοι.

Δικαιώνονται κατά εκατοντάδες οι συνταξιούχοι από όλα τα Ταμεία, ακόμη και από τον ΟΓΑ, για Δώρα που κόπηκαν από τη σύνταξη.

Σε εκκρεμείς δίκες είναι περίπου 350.000 με 400.000 συνταξιούχοι και είναι μαθηματικά βέβαιο ότι θα τις κερδίσουν, αλλά θα περιμένουν ίσως και μια Σετιά μέχρι να πάρουν τα αναδρομικά τους, διότι δεν είναι εφικτό να δικαστούν όλες μαζί οι υποθέσεις. Αω, όμως, βγει υπέρ τους και το ΣτΕ για τα ίδια αναδρομικά που διεκδικούν στα δικαστήρια, τότε δημιουργείται η νομολογιακή βάση για να κριθούν θετικά όλες οι δίκες που έχουν ως αντικείμενο διεκδικήσεων τα αναδρομικά του 11μήνου σε επικουρικές και Δώρα, χωρίς να χρειαστεί η πολυόρονη ταλαιπωρία. Επιπρόσθετα, η τελική απόφαση του ΣτΕ θα λειτουργήσει και προς την κατεύθυνση της συνολικής νομοθετικής ρύθμισης για τα αναδρομικά από την κυβέρνηση.

Το γεγονός, όμως, ότι οι δικαστικές αποφάσεις πληθαίνουν το τελευταίο διάστημα δείχνει ότι ίσως ανακοινωθεί και η απόφαση του ΣτΕ ως το τέλος Ιουλίου -που διακόπτουν τα δικαστήρια λόγω θέρους-, διαφορετικά αναμένεται από Σεπτέμβριο.

Πρόσφατα εκδόθηκαν η 4809 και 4813 αποφάσεις από το Μονομελές Πρωτοδικείο (31ο) Αθηνών και έχουν όλο το πακέτο των διεκδικούμενων αναδρομικών που υπολείπεται να πάρουν οι συνταξιούχοι, δηλαδή για τις επιστροφές μειώσεων των νόμων 4051 και 4093 στις επικουρικές τους συντάξεις και για τα Δώρα κύριων και επικουρικών συντάξεων.

Για το λόγο αυτό, θεωρούνται ως αποφάσεις-πilotος για όσα αναμένεται να αποφασιστούν από το Συμβούλιο της Επικρατείας, για το ίδιο πακέτο αναδρομικών.

Οι συνταξιούχοι κέρδιζαν να πάρουν αναδρομικά για τις αντισυνταγματικές περικοπές που είχαν στο 11μηνο Ιουνίου 2015 - Μαΐου 2016 στις επικουρικές τους συντάξεις και στα Δώρα κύριων και επικουρικών που έμειναν εκτός από τις

πληρωμές που έγιναν για τις μειώσεις του ίδιου 11μήνου στις κύριες συντάξεις με το νόμο 4714/2020. Η διεκδικούντα που εξελίσσεται στα δικαστήρια ξεκίνησε διότι το Συμβούλιο της Επικρατείας έκρινε εν συνόλω (δηλαδή για κύριες, επικουρικές και Δώρα) την αντισυνταγματικότητα των επίμαχων περικοπών, αλλά η κυβέρνηση, βασιζόμενη το 2020 σε νεότερη απόφαση του ΣτΕ (1439/2019) με την οποία ξεκαθαρίστηκε ότι τα επίμαχα αναδρομικά αφορούν στο 11μηνο Ιουνίου 2015 - Μαΐου 2016, ερμήνευσε τις οδηγίες της απόφασης αυτής ως αφορούσες μόνον τα αναδρομικά κύριων συντάξεων, τα οποία και κατέβαλε με 1 δισ. ευρώ στους συνταξιούχους. Για τα υπόλοιπα αναδρομικών σε επικουρικές και Δώρα παρέμεινε τους συνταξιούχους στην κρίση των δικαστηρίων. Τα δικαστήρια, ερμηνεύοντας τις αποφάσεις του ΣτΕ για την αντισυνταγματικότητα των περικοπών, δικαιώνουν τους συνταξιούχους και τους δίνουν τα αναδρομικά των παρόντων μειώσεων επικουρικών και Δώρων.

Με την πρώτη απόφαση (την 4809/2022) που αφορά διεκδικήσεις συνταξιούχων της ΑΤΕ για το διάστημα 2012-2016, το δικαστήριο, αφού περιόρισε τις διεκδικήσεις τους στο 11μηνο Ιουνίου 2015 - Μαΐου 2016, υποχρεώνει το ΕΤΕΑΕΠ να καταβάλει αναδρομικά από 2.700 ευρώ ως και 7.854 ευρώ.

Με τη δεύτερη απόφαση (την 4813/2022) δικαιώνονται συνταξιούχοι της ΔΕΗ με αναδρομικά από μειώσεις που έγιναν στις επικουρικές συντάξεις και τα Δώρα με ποσά φτάνουν ως και τις 8.581 ευρώ.

Οι δύο αποφάσεις εκδόθηκαν 12 και 15 Απριλίου 2022 και δημοσιοποιήθηκαν από τον δικηγόρο Α. Αποστολίδη.

Σε άλλες δύο πρόσφατες αποφάσεις που δημοσίευσε ο καθηγητής Εργατικού Δικαίου Α. Μπηρόπουλος, δικαιώνεται συνταξιούχος του ΟΓΑ με αναδρομικά 800 ευρώ από Δώρα κύριας σύνταξης. Το ενδιαφέρον της εν λόγω απόφασης (1711/2022) από το 20ό Μονομελές Πρωτοδικείο Αθηνών είναι ότι για πρώτη ίσως φορά δικαιώνεται συνταξιούχος αγρότης με αναδρομικά, που σημαίνει πλέον ότι η επιστροφή των Δώρων αποκτά γενικό χαρακτήρα για όλους ανεξαιρέτως τους συνταξιούχους της χώρας. Μάλιστα, ο αγρότης που κέρδισε τα Δώρα παίρνει αναπληρωτικό σύνταξη.

➤ Ενδιαφέρον έχει και η δεύτερη απόφαση (3394/2022) από το 4ο Τριμελές Πρωτοδικείο Αθηνών, καθώς δικαιώνει 32 συνταξιούχους της Τραπεζής της Ελλάδος που στράφηκαν κατά του ασφαλιστικού οργανισμού της ΤτΕ, διεκδικώντας τόκους από τα αναδρομικά που πήραν για τις κύριες συντάξεις και για 10 εξ αυτών επιδικάζονται και αναδρομικά Δώρων 600 ευρώ. ■

Αριθμός απόφασης: Α 1711/2022

ΤΟ ΔΙΚΗΓΟΡΙΚΟ ΠΡΩΤΟΔΙΚΕΙΟ ΑΘΗΝΩΝ

Τρίμηνο 20^ο - Μονομελές
Ο υπεύθυνος εφέσο στο ακροατήριο στο 16 Ιουλίου 2021 με δικάστη τον ... και γραμματέα την ... δικαστή υπεύθυνος, για να δώσει την γνώμη με χρονολογία κατόχηση 11 Δεκεμβρίου 2018, του Ε.Π. κατά του ... κατά των (1) νομικών προσώπων δημοσίου δικαίου (ν.π.δ.δ.) με την επωνυμία «ΕΝΙΑΙΟΣ ΦΟΡΕΑΣ ΚΙΒΗΝΗΚΗΣ ΑΣΦΑΛΙΣΗΣ» (Ε.Φ.Κ.Α.), η/η, δε, με ποσοστιαίο ποσοστό σε «ΗΛΕΚΤΡΟΝΙΚΟΣ ΕΘΝΙΚΟΣ ΦΟΡΕΑΣ ΚΙΒΗΝΗΚΗΣ ΑΣΦΑΛΙΣΗΣ» (Ε.Φ.Κ.Α.) (βλ. άρθρα 1 παρ 1 και 108 παρ 1 του ν.4670/2020, Α' 43), ως καθολικό οδόδρομο (άρθρα 51, 53 και 70 παρ 9 του ν.4387/2016, Α' 85) του ν.π.δ.δ. με την επωνυμία «Όργανισμός Γεωργικών Ασφαλίσεων» (Ο.Γ.Α.) που εδρεύει στην Αθήνα και εκπροσωπείται νόμιμα από τον Διοικητή του, ο οποίος παραστάθηκε ... και 2) Ελληνικό Δημόσιο, όπως εκπροσωπείται νόμιμα από τον Υπουργό Οικονομικών, ο οποίος παραστάθηκε δια της Δικαστικής Παρέμβασης του Νομικού Συμβούλου του Κράτους (Ν.Σ.Κ.) ...

Κατά τη σύζηση της, υπέθεσε, στο ακροατήριο, ο δόκιμος που παραστάθηκε εναντίως τους κτηνοτρόφους του και ζήτησε όσα αναφέρονται στα πρακτικά.

Αφού μελέτησε τη διατριβή Σελήτσης κατά τον νόμο

1. Επειδή, με την κρινόμενη αγνή, όσον το αίτημα της νομίμως μετρητέρας από καταχωρημένου σε έντοκο αναγνωριστικό με κερσοφική δήλωση της, αλληλεπίδρασης διεκδικήσεως που ενόχου στο ακροατήριο, ο ενόχου, συνταξιούχος λόγω αναπηρίας του Ο.Γ.Α. και, η/η, του Ε.Φ.Κ.Α., ζητεί να υποχρεωθεί η υποχρέωση των εννομένων να καταβάλουν ως ολόκληρον ο' συνών, νομίμως από την επίδοση του διαγγώρου της αγνης και μέχρι την ολοκλήρωση εφόσον και με απόφαση που θα κτηνική προσωρινής εκτέλεση, το συνολικό ποσό των 4.359,84 ευρώ. Το εν λόγω ποσό αντιστοιχεί στη διαφορά μεταξύ καταβληθέντων και καταβλητέων τελειών σε αυτόν σύνταξη, η οποία προκύπτει από την παρόντων, κατά τους κτηνοτρόφους του, σύνταξη των εκπαιδευτών αγνήν και άλλες χρονικά διαστήματα από 1η/01/2013 έως 31/12/2018, κατόπιν της αλλαγής κατηγορίας της, από 1η/01/2019, με τη δήλη της παρόντων, 3 της υποκατηγορίας ΙΑ 6 της κατηγορίας ΙΑ του άρθρου πρώτου του ν.4093/2012 (Α' 222), η οποία, κατά τους κτηνοτρόφους του, ενόχου σε αναγνωριστικό και υποχρεωτικής κτηνικής διατήρησης, Εκκαθαριστικό ζήτησε να αναγνωριστεί η υποχρέωση των εννομένων να καταβάλουν ο' συνών το ως άνω ποσό ως ακριβώς, κατ' άρθρο 105 του

Η απόφαση 1711/2022 από το 20ό Μονομελές Πρωτοδικείο Αθηνών για αναδρομικά 800 ευρώ από Δώρα σε συνταξιούχο αναπηρίας του ΟΓΑ.

Αριθμός απόφασης: 4813/2022

Ε.Φ.Κ.Α.) (άρθρο 51Α παρ. 2 του ν. 4387/2016), όπως εκπροσωπείται από τον Διοικητή του, ο οποίος, δεν εμφανίστηκε στο ακροατήριο, αλλά παραστάθηκε με την από 10-1-2022 δήλωση κατ' άρθρο 133 παρ. 2 του Νόμου Δημοτικής Διοίκησης, Διοικητικής, που παρέμβαση διεκδικούσε Μάρθα Βαρυλάκη

Αφού μελέτησε το σχετικό έγγραφο Σελήτσης κατά τον νόμο

1. Επειδή, με την κρινόμενη αγνή, καθ' ο μέρος συζήτησε μετά την επίδοση της 305/2021 εν μέρη προσηλωτικής απόφασης, και της 03/01/2021 προδικαστικής απόφασης του Διοικητή (Πήλο 31^ο - Μονομελές), ζητεί να υποχρεωθεί η υποχρέωση των εννομένων, καθ' ο μέρος τους αποδέχεται εφόσον, να καταβάλουν στους ενόχους το ελλείπον αναπληρωτικό που καλύπτει ο' συνών, ποσό νομίμως, από την επίδοση της αγνης δια της εφόσον, ως αποζημίωση για τη παρόντων, κατά τους κτηνοτρόφους τους, προσωρινής και προσωρινότητας που επιβλήθηκαν οριστικής, στην κόρη και την επικουρική σύνταξη που λάβωσαν, από 1-1-2012 έως 30-4-2016, είναι κτηνική διατήρησης οριστικής και υποχρεωτικής κτηνικής διατήρησης, Εκκαθαριστικό, οι ενόχους οριστικής κτηνικής διατήρησης, που υπαχθούν οριστικής.

2. Επειδή, οι ενόχους και προς εφαρμογή του εννομένου κατά το ετος 2012 διατηρούν «Πληθυσμίου Συννοσητών» (ν. 4046/2012), αναπληρωτικό, το ίδιο από ετος. Δια ποσού καταβλητέας με αντιστάσει την ποσότητα παραστατικής κτηνικής και επικουρικής συντάξεων Ο.ν. 4051/2012, με το άρθρο 8 του οποίου μελετών αναπληρωτικό από 1-1-2012, καθ' 12%, οι κτηνική σύνταξη που υπαχθούν το 1.200 ευρώ και οι επικουρικές συντάξεις, με ελαμωτική που ποσοστού μελέτης (10%, 15% και 20%) αναλόγως του ύψους συνών και με καταχώρηση κομίστου ορόου 200 ευρώ, καθώς και ο ν. 4093/2012, με το άρθρο πρώτου του οποίου, αφενός μεν μελετήθηκαν εκ νέου, σε ποσοστό από 8% έως και 20%, οι από αποζημίωση πηγή και για αποκαθίσταται εντός συντάξεων, που υπαχθούν οριστικής με 1.000 ευρώ

3

Η απόφαση 4813/2022 του 30ού Μονομελούς Πρωτοδικείου Αθηνών που δικαιώνει συνταξιούχους της ΔΕΗ με αναδρομικά έως 8.581 ευρώ.