

Περιεχόμενα

1. ΤΙ ΣΥΖΗΤΗΘΗΚΕ ΣΤΗΝ ΠΙΛΟΤΙΚΗ ΔΙΚΗ ΤΟΥ ΣΤΕ ΓΙΑ ΤΑ ΚΟΜΜΕΝΑ... ΔΗΜΟΚΡΑΤΙΑ 05/04/2022 σελ. 1,14
2. ΑΓΟΡΑ ΕΡΓΑΣΙΑΣ ΕΛΕΥΘΕΡΟΣ ΤΥΠΟΣ 05/04/2022 σελ. 17-24
3. ΤΙ ΕΝΦΙΑ ΘΑ ΠΛΗΡΩΣΟΥΝ ΟΙ ΙΔΙΟΚΤΗΤΕΣ ΝΑΥΤΕΜΠΟΡΙΚΗ 05/04/2022 σελ. 12,25

1. ΤΙ ΣΥΖΗΤΗΘΗΚΕ ΣΤΗΝ ΠΙΛΟΤΙΚΗ ΔΙΚΗ ΤΟΥ ΣΤΕ ΓΙΑ ΤΑ ΚΟΜΜΕΝΑ...

Μέσο: ΔΗΜΟΚΡΑΤΙΑ

Ημ. Έκδοσης: . . . 05/04/2022 Ημ. Αποδελτίωσης: . . . 05/04/2022

Σελίδα: 1



**Τι συζητήθηκε στην
πλοτική δίκη του ΣΤΕ
για τα κομμένα δώρα
των συνταξιούχων**



Συνταξιούχοι: Πιλοτική δίκη στο ΣτΕ για τα κομμένα δώρα

■ Το δικαστήριο θα αποφασίσει αν θα πρέπει να καταβληθούν αναδρομικά σε όλους ανεξαιρέτως τα ποσά από το 2012 έως το 2016

Εκδικάστηκε χθες ενώπιον του Συμβουλίου της Επικρατείας η προσφυγή χιλιάδων συνταξιούχων που ζητούν την επαναφορά των δώρων στις συντάξεις τους. Η δίκη είχε πιλοτικό χαρακτήρα έπειτα από προδικαστικό ερώτημα που απέστειλε το Διοικητικό Πρωτοδικείο Αθηνών και το διακύβευμα είναι τεράστιο, καθώς, εάν έχει θετική έκβαση για τους συνταξιούχους, συνεπάγεται, εκτός της επαναφοράς της 13ης και της 14ης σύνταξης, και αναδρομικά πολλών ετών.

Με την απόφαση του Διοικητικού Πρωτοδικείου Αθηνών το Συμβούλιο Επικρατείας κλήθηκε, με πιλοτική δίκη να αποφασίσει τη μόνιμη και υποχρεωτική καταβολή των δώρων σε όλους ανεξαιρέτως τους συνταξιούχους και μετά το 2012 (έως το 2016), αντίθετα από όσα αποφάσισε η Ολομέλεια του ΣτΕ (1439/2020). Από τη

στιγμή που το Συμβούλιο της Επικρατείας είχε κρίνει το 2015 αντισυνταγματική την κατάργησή τους, θα έπρεπε, σύμφωνα με το Πρωτοδικείο, να ορίζεται το ζήτημα με σαφή τρόπο στον νόμο Κατρούγκαλου, ο οποίος ψηφίστηκε έναν χρόνο αργότερα. Εφόσον κάτι τέτοιο δεν έγινε, κλήθηκε εκ νέου το ΣτΕ να δώσει την οριστική λύση.

Παρέμβαση υπέρ της επαναφοράς των δώρων άσκησαν μέσω των εκπροσώπων τους 14.600 συνταξιούχοι του e-ΕΦΚΑ, καθώς η μία εκ των παρεμβάσεων υπογράφεται από 14.304 συνταξιούχους, ενώ παρέμβαση έχει ασκήσει και το Σωματείο Σιδηροδρομικών Μακεδονίας - Θράκης.

Οι συνταξιούχοι ζητούν:

α) να τους καταβληθούν αναδρομικά από 1η/1/2012 έως 31/10/2016 οι διαφορές από τις περικοπές των επικουρικών συντάξεων και των τριών επιδομάτων, Χριστουγέννων, Πάσχα και θερινής



άδειας, αλλά και τα ποσά που αναλογούν από την κατάργηση των εν λόγω επιδομάτων από 1η/1/2013,

β) να τους καταβληθεί η παρακράτηση από τις συντάξεις της ειδικής εισφοράς συνταξιούχων επικουρικής ασφάλισης (νόμος 4254/2014) και η επιβολή κράτησης ΕΤΕΑ ποσοστού 5,2% (συντελεστής βιωσιμότητας), που έγιναν με σειρά νόμων από το 2012 έως το 2016 (τα ποσά που διεκδικούν κυμαίνονται, κατά περίπτωση, ανάλογα με το ύψος των συντάξεων) και

γ) να τους καταβληθεί από το Δημόσιο αποζημίωση, σύμφωνα με τις διατάξεις των άρθρων 105 και 106 του εισαγωγικού νόμου του Αστικού Κώδικα, για τη ζημία που υπέστησαν από παράνομες πράξεις οργάνων του Δημοσίου, όπως είναι οι επίμαχες περικοπές.

Σύμφωνα με πληροφορίες, δεν αποκλείεται το επόμενο διάστημα το ΣτΕ να υποχρεωθεί σε νέα πιλοτική δίκη, αυτή τη φορά λόγω ανάλογης απόφασης του Πρωτοδικείου για τα δώρα των κύριων συντάξεων.



ΑΓΟΡΑ ΕΡΓΑΣΙΑΣ

ΕΒΔΟΜΑΔΙΑΙΑ ΕΚΔΟΣΗ
05.04.2022
#725

ΠΩΣ ΘΑ ΚΑΛΥΦΘΟΥΝ ΤΑ ΚΕΝΑ ΜΕΧΡΙ ΤΟ ΤΕΛΟΣ ΤΟΥ ΕΤΟΥΣ

Ερχονται **2.868** μόνιμες και εποχικές προσλήψεις σε δήμους και περιφέρειες



Την πρόσληψη 2.868 μόνιμων και εποχικών υπαλλήλων δρομολογεί η κυβέρνηση προκειμένου να καλύψει τα κενά που θα προκύψουν τους επόμενους μήνες στον τομέα της Αυτοδιοίκησης. Πριν από λίγες μέρες στάλθηκε επείγουσα εγκύκλιος με την οποία ενημερώνει το υπουργείο Εσωτερικών ότι μέσα στο 2022 θα γίνουν 1.143 μόνιμοι διορισμοί στους δήμους, ζητώντας από τους δημάρχους να στείλουν τα αιτήματά τους. Παράλληλα, μέσω τριών αποφάσεων δόθηκε «πράσινο φως» για την κάλυψη 1.725 θέσεων για συμβασιούχους με οκτάμηνες και επτάμηνες συμβάσεις εργασίας.

σελ. 3, 6

«ΠΡΑΣΙΝΟ ΦΩΣ» ΓΙΑ 80 ΑΤΟΜΑ ΣΕ ΔΕΗ ΚΑΙ ΕΛΛΗΝΙΚΟ ΚΤΗΜΑΤΟΛΟΓΙΟ

Αιτήσεις - εκπρές για 4.268 θέσεις σε μουσεία, Ενοπλες Δυνάμεις, σχολές ΕΛ.ΑΣ., ΑΑΔΕ

Προσωπικό για στατιστικές έρευνες από την ΕΛ.ΣΤΑΤ.

σελ. 2-7

ΟΑΕΔ

Ημέρα Καριέρας με συμμετοχή 60 επιχειρήσεων στις 16 Απριλίου στον Πειραιά

σελ. 8



EDITORIAL



ΤΟΥ
ΓΙΑΝΝΗ ΕΥΑΓΓΕΛΙΔΗ
jevagelids@e-typos.com

Προσλήψεις στους δήμους

Η ΣΤΕΛΕΧΩΣΗ των Οργανισμών Τοπικής Αυτοδιοίκησης με το αναγκαίο προσωπικό αποτελεί βασική προτεραιότητα για την κυβέρνηση μετά την ενίσχυση στους τομείς της Υγείας, της Παιδείας, των Ενόπλων Δυνάμεων και των Σωμάτων Ασφαλείας στην οποία έχει ήδη προβεί.

Στο πλαίσιο αυτό, το υπουργείο Εσωτερικών, με επείγουσα εγκύκλιο του, καλεί δήμους, περιφέρειες και Νομικά Πρόσωπα ΟΤΑ να καθορίσουν εντός δεσμωτικών προθεσμιών τις ανάγκες τους σε μόνιμο προσωπικό προκειμένου να προχωρήσει στην προκήρυξη των θέσεων, που θα αφορούν μόνιμο, αλλά και εποχικό προσωπικό.

Ο αριθμός των εγκεκριμένων, για το 2022, προσλήψεων μόνιμων υπαλλήλων διαφόρων ειδικοτήτων ανέρχεται σε 1.143, από τις οποίες 33 είναι θέσεις δικηγόρων -νομικών συμβούλων με σχέση έμμισθης εντολής. Η πλήρωση των 1.110 θέσεων θα πραγματοποιηθεί μέσω του πανελληνίου γραπτού διαγωνισμού που προγραμματίζεται για το φθινόπωρο ή και άνευ νέας προκήρυξης με πλήρωση των θέσεων από πίνακα επιλακόντων προηγούμενου διαγωνισμού του ΑΣΕΠ.

Εξάλλου, οι θέσεις εποχικών με συμβάσεις ορισμένου χρόνου σε δήμους όλης της χώρας για την κάλυψη αναγκών που προκύπτουν κατά τη θερινή περίοδο θα ανέλθουν σε 1.725 για την παρόλη υπηρεσίαν έναντι αντίτιμου, καθώς και σε υπηρεσίες ανταποδοτικού χαρακτήρα. Περισσότερα στις σελίδες της «Αγοράς Εργασίας».

Νέες προσλήψεις μόνιμου προσωπικού ενέκρινε η Δημόσια Επιχείρηση Ηλεκτρισμού (ΔΕΗ), δημοσιεύοντας ταυτόχρονα και τον πίνακα θέσεων με όλες τις ειδικότητες και τους κλάδους που θα ζητεί η προκήρυξη. Η σχετική προκήρυξη 1/2022 της ΔΕΗ θα δημοσιευθεί εντός των επόμενων ημερών και θα αφορά στην πλήρωση με σειρά προτεραιότητας 40 θέσεων προσωπικού, με συμβάσεις εργασίας ιδιωτικού δικαίου αορίστου χρόνου, Πανεπιστημιακής, Τεχνολογικής και Δευτεροβάθμιας Εκπαίδευσης. Όλες οι θέσεις εργασίας αφορούν στη Γενική Διεύθυνση Διαχείρισης Ενέργειας της ΔΕΗ που εδρεύει στον Κεντρικό Τομέα Αθηνών. Οι ακριβείς ημερομηνίες υποβολής των αιτήσεων θα γίνουν γνωστές μόλις εκδοθεί η σχετική προκήρυξη.

ΕΙΔΙΚΟΤΗΤΕΣ

Οι ειδικότητες που θα ζητούνται στην 1/2022 προκήρυξη της ΔΕΗ κατατάσσονται ανά βαθμίδα εκπαίδευσης ως

ΔΕΗ

Νέα προκήρυξη για **40** μόνιμες προσλήψεις στην Αθήνα

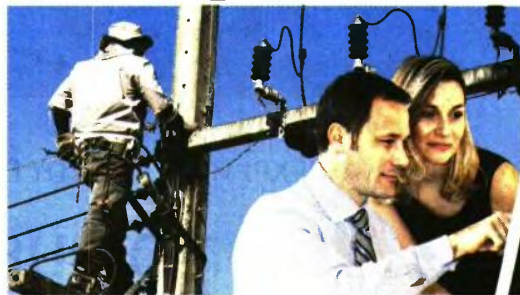

Ηλεκτρολόγοι Μηχανικοί ΠΕ, Διπλωματούχοι Μηχανικοί Παραγωγής και Διοίκησης ΠΕ, Διπλωματούχοι Χημικοί Μηχανικοί ΠΕ, Πτυχιούχοι Μαθηματικοί ΠΕ, Πληροφορικής ΠΕ, Πτυχιούχοι Οικονομικοί ΠΕ Κατεύθυνσης

Χρηματοοικονομικής, Πτυχιούχοι Οικονομικοί ΠΕ, Πτυχιούχοι Διοικητικοί ΠΕ, Πτυχιούχοι Διοικητικοί ΠΕ ή Πτυχιούχοι Οικονομικοί ΠΕ, Τεχνολογικής Εκπαίδευσης: Πτυχιούχοι Ηλεκτρολόγοι Μηχα-

λόγοι Μηχανικοί ΠΕ, Διπλωματούχοι Διπλωματούχοι Ηλεκτρολόγοι Μηχανικοί ΠΕ ή Διπλωματούχοι Μηχανο-

λόγοι Μηχανικοί ΠΕ, Διπλωματούχοι Ηλεκτρολόγοι Μηχανικοί ΠΕ ή Πτυχιούχοι Φυσικοί ΠΕ, Διπλωματούχοι

νικοί ΤΕ, Πληροφορικής ΤΕ, Δευτεροβάθμιας Εκπαίδευσης: Διοικητικοί/ Οικονομικοί ΔΕ. ■

10 πτυχιούχοι στον Δήμο Χανίων

► Ο Δήμος Χανίων ανακοινώνει την πρόσληψη 10 ατόμων με σύμβαση εργασίας ιδιωτικού δικαίου ορισμένου χρόνου, διάρκειας 8 μηνών. Οι θέσεις είναι: ΠΕ Αρχιτεκτόνων Μηχανικών 1, ΠΕ Πολιτικών Μηχανικών 2, ΠΕ/ΤΕ Τοπογράφων Μηχανικών 3, ΠΕ Μηχανολόγων Μηχανικών 2 και ΠΕ/ΤΕ Γεωπόνων 2. Οι ενδιαφερόμενοι καλούνται να συμπληρώσουν την αίτηση με κωδικό ΕΝΤΥΠΟ ΑΣΕΠ ΣΟΧ 1 ΠΕ/ΤΕ και να την υποβάλουν, είτε ηλεκτρονικά (t-adynamiko@chania.gr) είτε ταχυδρομικά με συστημένη επιστολή, στα γραφεία της υπηρεσίας στην ακόλουθη διεύθυνση Δήμος Χανίων, Κριάρη 40, Τ.Κ. 73135 Χανιά, απευθυνόμενός την στο Τμήμα Ανάπτυξης Ανθρώπινου Δυναμικού, υπόψη κ. Κυριακάκη (τηλ. επικοινωνίας 2821341672).

3 υπάλληλοι Πληροφορικής στον Οργανισμό Ελληνικών Γεωργικών Ασφαλίσεων

► Ο Οργανισμός Ελληνικών Γεωργικών Ασφαλίσεων ανακοινώνει την πρόσληψη 3 ατόμων με σύμβαση εργασίας ιδιωτικού δικαίου ορισμένου χρόνου, διάρκειας 8 μηνών θα προσληφθούν 3 ΠΕ Πληροφορικής. Η δεκάμηρη (10ήμερη) προθεσμία παραλαβής των αιτήσεων για τη ΣΟΧ 1/2022, της με αριθμ. πρωτ. 2976/22-02-2022 Ανακοίνωσης Πρόσληψης Προσωπικού, άρχισε στις 31-03-2022 και λήγει στις 11-04-2022 (τελευταία ημέρα παραλαβής εμπρόθεσμων αιτήσεων). Οι υποψήφιοι υποβάλλουν την αίτηση με τα δικαιολογητικά αποκλειστικά ταχυδρομικά, με συστημένη επιστολή.

20 στην Κοινωνική Επιχείρηση Συγκοινωνίας Δήμου Κω

► Η Κοινωνική Επιχείρηση Κοινωνικής Προστασίας, Αλληλεγγύης, Πρόνοιας, Υγείας και Αστικής Συγκοινωνίας Δήμου Κω ανακοινώνει την πρόσληψη 20 ατόμων με σύμβαση εργασίας ιδιωτικού δικαίου ορισμένου χρόνου, διάρκειας 8 μηνών. Θα προσληφθούν: 13 ΔΕ Οδηγών Λεωφορείου [Δ' (D) κατηγορίας - χωρίς κάρτα ψηφιακού ταχογράφου], 3 ΔΕ Εκδοτών εισιτηρίων, 3 ΔΕ Ελεγκτών και 1 ΔΕ Υπαλλήλων Γραφείου Κίνησης - Σταθμάρες. Οι ενδιαφερόμενοι καλούνται να συμπληρώσουν την αίτηση με κωδικό ΕΝΤΥΠΟ ΑΣΕΠ ΣΟΧ 2 ΔΕ/ΥΕ και να την υποβάλουν μαζί με τα απαιτούμενα δικαιολογητικά, αποκλειστικά ταχυδρομικά με συστημένη επιστολή, στα γραφεία της υπηρεσίας στην ακόλουθη διεύθυνση: Κοινωνική Επιχείρηση Κοινωνικής Προστασίας, Αλληλεγγύης, Πρόνοιας, Υγείας και Αστικής Συγκοινωνίας Δήμου Κω, Κανάρη 53, Κω, Τ.Κ.: 85300, Ν. Δωδεκανήσου, υπόψη κ. Βασιλικής Μουσελίμη (τηλ. επικοινωνίας 2242022044).



ΠΡΟΣΛΗΨΕΙΣ ΕΚΠΑΙΔΕΥΤΙΚΩΝ ΣΤΙΣ ΣΧΟΛΕΣ ΤΗΣ ΕΛΛΗΝΙΚΗΣ ΑΣΤΥΝΟΜΙΑΣ

Η ΣΧΟΛΗ Μετεκπαίδευσης και Επιμόρφωσης της Ελληνικής Αστυνομίας προκηρύσσει τον αναγκαίο αριθμό σε διδακτικό προσωπικό (τακτικό - αναπληρωματικό), επιστημονικό και αστυνομικό, που θα διορισθεί για να διδάξει στη σχολή, σε Αττική και Βέροια, στο Τμήμα Επαγγελματικής Μετεκπαίδευσης Ανθυπαστυνόμων κατά το εκπαιδευτικό έτος 2022 - 2023. Στους αστυνομικούς περιλαμβάνονται οι Ειδικόι Φρουροί και οι Συνοριακοί Φύλακες.

Για τους υποψηφίους που δεν προέρχονται από αστυνομικούς συνεκτιμώνται η κατοχή μεταπτυχιακού τίτλου σπουδών και διδακτορικού

διπλώματος ελληνικού ή ισότιμου αλλοδαπού αναγνωρισμένου πανεπιστημίου, η συγγραφή πρωτότυπης εργασίας σχετικής με το αντικείμενο που ενδιαφέρονται να διδάξουν, η διδακτική ικανότητα και πείρα, καθώς και η εν γένει εμπειρία τους στο αντικείμενο.

ενδιαφερόμενοι καλούνται να υποβάλουν στη Σχολή Μετεκπαίδευσης και Επιμόρφωσης Ελληνικής Αστυνομίας σε Αττική και Βέροια τα προαναφερθέντα δικαιολογητικά μέχρι την Παρασκευή 15 Απριλίου 2022.

Οι αιτήσεις με τα δικαιολογητικά υποβάλλονται στη Σχολή Μετεκπαίδευσης και Επι-

μόρφωσης στην Αττική (Λ. Θρακομακεδόνων 101, Τ.Κ. 136 71 - Αχαρνές Αττικής) και στη Σχολή Μετεκπαίδευσης και Επιμόρφωσης Βόρειας Ελλάδας στη Βέροια (Ειδικού Φρουρού Χαράλαμπος Αμανατίδη 6, Τ.Κ. 59 100, Πάνορα Βέροιας Ημαθίας), αντίστοιχα για κάθε σχολή, ταχυδρομικά (συστημένα, με ευκρινή τη σφραγίδα ταχυδρομείου), αριθμημένα με ενιαίο αριθμό, από την πρώτη μέχρι την τελευταία σελίδα του τελευταίου δικαιολογητικού και καταγεγραμμένα σε πίνακα περιεχομένων, στον οποίο θα αναγράφεται ο/οι αριθμός/οί, σελίδας/ων του καθενός.





ΕΠΕΙΓΟΥΣΑ ΕΓΚΥΚΛΙΟΣ ΥΠΟΥΡΓΕΙΟΥ ΕΣΩΤΕΡΙΚΩΝ

1.143 μόνιμες θέσεις στους δήμους μέσα στο 2022



Με εξαιρετικά επείγουσα εγκύκλιο και με δεσμευτικές προθεσμίες, το υπουργείο Εσωτερικών καλεί δήμους, περιφέρειες και Νομικά Πρόσωπα ΟΤΑ να καθορίσουν τις ανάγκες τους σε μόνιμο προσωπικό. Όπως προκύπτει από την εγκύκλιο, ο αριθμός των εγκεκριμένων, για το 2022, μόνιμων προσλήψεων ανέρχεται σε 1.143. Ειδικότερα, για τους ΟΤΑ α' και β' βαθμού και τα Νομικά Πρόσωπα αυτών εγκρίνονται: **Α)** χίλιες εκατόν έντεκα (1.110) θέσεις μόνιμου προσωπικού και **Β)** τριάντα τρεις (33) θέσεις δικηγόρων - νομικών συμβούλων με σχέση έμμισθης εντολής. Οι προσλήψεις αφορούν σε 312 δήμους, περιφέρειες, δημοτικά λιμενικά ταμεία και περιφερειακές ενώσεις.

ΠΩΣ ΘΑ ΠΙΝΟΥΝ ΟΙ ΔΙΟΡΙΣΜΟΙ

Η πλήρωση των θέσεων πραγματοποιείται με τη διαδικασία διεξαγωγής πανελληνίου γραπτού διαγωνισμού με σειρά προτεραιότητας βάσει προκαθορισμένων και αντικειμενικών κριτηρίων ή άνευ νέας προκήρυξης με πλήρωση των θέσεων από πίνακα επιλαχόντων προηγούμενου διαγωνισμού του ΑΣΕΠ.

Σύμφωνα με τις διατάξεις του άρθρου 6 του ν. 4765/2021, ποσοστό 12% των θέσεων μόνιμου προσωπικού και προσωπικού με σύμβαση εργασίας ιδιωτικού δικαίου αορίστου χρόνου, των κατηγοριών ΠΕ, ΤΕ, ΔΕ και ΥΕ επί των θέσεων που περιλαμβάνονται στον προγραμματισμό

προσλήψεων έτους 2022, θα καλυφθεί από άτομα με ποσοστό αναπηρίας τουλάχιστον πενήντα τοις εκατό (50%), όπως διαπιστώνεται από τις υγειονομικές επιτροπές του Κέντρου Πιστοποίησης Αναπηρίας.

Η πλήρωση των ανωτέρω θέσεων θα πραγματοποιηθεί με σειρά προτε-

ραιότητας σύμφωνα με τα οριζόμενα στο άρθρο 7, παρ. 1, περ. β' του ν. 4765/2021. Παράλληλα, η πλήρωση θέσεων μόνιμου προσωπικού και προσωπικού με σύμβαση εργασίας ιδιωτικού δικαίου αορίστου χρόνου των υπηρεσιών και των Νομικών Προσώπων της παρ.

1 του άρθρου 2 είναι δυνατό να πραγματοποιείται, μετά από αίτημα του φορέα, χωρίς νέα προκήρυξη, από πίνακα επιλαχόντων προηγούμενου διαγωνισμού του ΑΣΕΠ, υπό την προϋπόθεση ότι οι νέες προς κάλυψη θέσεις αφορούν σε όμοιους κλάδους - ειδικότητες και πρόσθετα προσόντα.

Με την ενεργοποίηση των προαναφερθεισών διατάξεων επισπεύδεται η διαδικασία πλήρωσης των εγκεκριμένων θέσεων που πληρούν τις ανωτέρω προϋποθέσεις, γεγονός που θα πρέπει να αξιολογηθεί αναλόγως από κάθε φορέα και να καταβληθεί κάθε δυνατή προσπάθεια προς εντοπισμό των εν λόγω θέσεων σύμφωνα με τις οδηγίες της παρούσας και λήψη απόφασης από το αρμόδιο συλλογικό όργανο για υποβολή σχετικού αιτήματος.

Οι θέσεις των κατηγοριών εκπαίδευσης ΠΕ και ΤΕ, για τις οποίες δεν πληρούνται οι προϋποθέσεις κάλυψης από τους πίνακες επιλαχόντων ή δεν θα ενταχθούν από τους φορείς στη διαδικασία αυτή, θα προκηρυχθούν στο μέλλον από το ΑΣΕΠ με τη διαδικασία του πανελληνίου γραπτού διαγωνισμού που προβλέπεται στα άρθρα 8-24 του ν. 4765/2021, ενώ αντίστοιχα για τις θέσεις των κατηγοριών ΔΕ και ΥΕ θα εκδοθεί προκήρυξη με σειρά προτεραιότητας. ■



1.639 Επαγγελματίες Οπλίτες στις Ενοπλες Δυνάμεις

» Με τις τέσσερις νέες προκηρύξεις δίδεται η ώθηση για να ξεκινήσει και επίσημα η διαδικασία πρόσληψης 1.639 Επαγγελματιών Οπλιτών (ΕΠΟΠ) στις Ενοπλες Δυνάμεις. Δημοσιεύθηκαν σε ΦΕΚ οι προκηρύξεις για την πλήρωση συνολικά 1.639 θέσεων Επαγγελματιών Οπλιτών ΕΠΟΠ σε Στρατό, Πολεμική Αεροπορία, Πολεμικό Ναυτικό, αλλά και στο Κοινό Νομικό Σύστημα των Ενόπλων Δυνάμεων. Οι υποψήφιοι θα επιλεγούν στην ειδικότητα που έχουν δηλώσει εφόσον έχουν τα απαιτούμενα προσόντα που αναγράφονται στην προκήρυξη, τη σωματική ικανότητα που καθορίζεται γι' αυτήν την ειδικότητα, συγκεντρώνουν τα απαραίτητα μόρια και επίτυχουν στις προβλεπόμενες υγειονομικές - ψυχοτεχνικές εξετάσεις και αθλητικές δοκιμασίες. **Α.** Οι Επαγγελματίες Οπλίτες πρέπει: **(1)** Να έχουν την ελληνική ιθαγένεια. **(2)** Να έχουν συμπληρώσει το 18ο έτος της ηλικίας τους και να μην έχουν υπερβεί

το 28ο έτος κατά το έτος κατάταξής τους στις Ενοπλες Δυνάμεις (γεννηθέντες από 1ης-1-1995 έως 31-12-2003). Οι υπηρετούντες ως Οπλίτες Βραχέας Ανακατάταξης (ΟΒΑ) να μην έχουν υπερβεί το 31ο έτος της ηλικίας τους κατά το έτος κατάταξής τους ως ΕΠΟΠ στις Ενοπλες Δυνάμεις (γεννηθέντες από 1ης-1-1992 έως 31-12-2003). **(3)** Να έχουν ανάστημα τουλάχιστον 1,60 μ. οι άνδρες και 1,55 μ. οι γυναίκες. **(4)** Να έχουν τις γραμματικές γνώσεις που καθορίζονται κατά ειδικότητα στο Παράρτημα «Α». **(5)** Να είναι ικανοί κατηγορίας πρώτης (I/1) ή δεύτερης (I/2), σύμφωνα με τις διατάξεις που ισχύουν για την εξέταση της σωματικής ικανότητας των στρατευομένων. **(6)** Να έχουν όσοι ήδη υπηρετούν θετική εισήγηση για κατάταξη από τον τελευταίο διοικητή τους. **Β.** Οι Επαγγελματίες Οπλίτες πρέπει να μην έχουν τα παρακάτω κωλύματα: **(1)** Να μην έχουν καταδικαστεί αμετάκλητα για κακούργη-

μα και σε οποιαδήποτε ποινή για κλοπή, απάτη, υπεξαίρεση (κοινή ή στην υπηρεσία), εκβίαση, πλαστογραφία, ψευδή βεβαίωση, ψευδορκία, ψευδή ανωμολογία κατάθεση, δωροδοκία, καταπίεση, απιστία περί την υπηρεσία, ψευδή καταμύηση, σκουφαντική δυσφήμιση, παράβαση καθήκοντος, ανυπακοή, λισσαζία, καθώς και για οποιοδήποτε έγκλημα κατά της γενετήσιας ελευθερίας ή οικονομικής εκμετάλλευσης της γενετήσιας ζωής ή της νομοθεσίας περί ναρκωτικών, λαθρομετορίας, όπλων, πυρομαχικών και τυχερών παιχνιδιών. **(2)** Να μην έχουν παραπεμφθεί αμετάκλητα για κακούργημα ή οποιοδήποτε πλημμέλημα της ως άνω παραγράφου της παρούσας, έστω και αν το αδίκημα έχει παραγραφεί. **(3)** Να μην έχουν στερηθεί τα πολιτικά τους δικαιώματα με αμετάκλητη απόφαση. **(4)** Να μην έχουν εκπέσει ή υποβιβασθεί του βαθμού τους οι εκπληρώσαντες τις νόμιμες στρατιωτικές τους υποχρεώσεις.



3 θέσεις στον Δήμο Πλατανιά

» Ο Δήμος Πλατανιά ανακοινώνει την πρόσληψη 3 ατόμων με σύμβαση εργασίας ιδιωτικού δικαίου ορισμένου χρόνου, διάρκειας 8 μηνών. Θα προκηρυχθούν: 1 ΔΕ Τεχνίτης υδραυλικός, 1 ΔΕ Τεχνίτης Οικοδόμος και 1 ΥΕ Βοηθός Τεχνίτης Ελαioχρωματιστής. Οι ενδιαφερόμενοι καλούνται να συμπληρώσουν την αίτηση με κωδικό, κατά περίπτωση, ΕΝΤΥΠΟ ΑΣΕΠ ΣΟΧ 1ΠΕ/ΤΕ ή ΕΝΤΥΠΟ ΑΣΕΠ ΣΟΧ 2ΔΕ/ΥΕ και να την υποβάλουν, μαζί με τα απαιτούμενα δικαιολογητικά, είτε ηλεκτρονικά (mgiaikovidou@platanias.gr) είτε ταχυδρομικά με συστημένη επιστολή, στα γραφεία της υπηρεσίας στην ακόλουθη διεύθυνση: Δήμος Πλατανιά, Γεράνι Χανίων, Τ.Κ. 73014, απευθύνοντάς την στο Γραφείο Προσωπικού, υπόψη κ. Γισκουβιδού Μαρίας (τηλ. επικοινωνίας 28213-40015).



ΓΙΑ ΕΠΤΑ ΜΗΝΕΣ

Αιτήσεις έως αύριο για 1.649 προσλήψεις στα μουσεία

ΣΟΦΙΑ ΕΜΜΑΝΟΥΗΛΙΔΟΥ
semmanoilidou@e-typos.com

Εκπνέει αύριο η προθεσμία υποβολής αιτήσεων για τις 1.649 νέες προσλήψεις για επτά μήνες στο υπουργείο Πολιτισμού μέσω ΑΣΕΠ, για την ενίσχυση των μουσείων και των αρχαιολογικών χώρων εν όψει της καλοκαιρινής περιόδου.

Οι ειδικότητες που θα καλυφθούν είναι: ΔΕ Φύλαξης - Πληροφόρησης Ημερησίων Φυλάκων Αρχαιοτήτων, ΔΕ Φύλαξης - Πληροφόρησης Νυκτοφυλάκων Αρχαιοτήτων, ΥΕ Βοηθητικού Προσωπικού Καθαριότητας και ΤΕ Λογιστικού. Για τις θέσεις των φυλάκων ζητούνται:

1 Πτυχίο ή δίπλωμα Διοίκησης Επιχειρήσεων ή Διοίκησης Επιχειρήσεων - Διοίκησης Επιχειρήσεων ή Διεθνούς Εμπορίου ή Διοίκησης Κοινωνικών - Συνεταιριστικών Επιχειρήσεων και Οργανώσεων ή Διοίκησης και Διαχείρισης Έργων ή Διοίκησης Μονάδων Τοπικής Αυτοδιοίκησης ή Διοίκησης Μονάδων Υγείας και Πρόνοιας ή Διοίκησης Επιχειρήσεων και Οργανισμών - Διοίκησης Μονάδων Υγείας και Πρόνοιας ή Διοίκησης Επιχειρήσεων - Διοίκησης Μονάδων Υγείας και Πρόνοιας ή Διο-

οίκησης Συστημάτων Εφοδιασμού ή Διοίκησης Παραγωγικών Μονάδων ή Ελεγκτικών και Ασφαλιστικών Εργασιών ή Εμπορίας και Διαφήμισης ή Λογιστικής ή Λογιστικής και Χρηματοοικονομικής ή Ναυτιλιακών Επιχειρήσεων και Μεταφορών ή Στελεχών Συνεταιριστικών Οργανώσεων και Εκμεταλλεύσεων ή Τοπικής Αυτοδιοίκησης ή Διοίκησης Επιχειρήσεων και Οργανισμών - Τοπικής Αυτοδιοίκησης ή Τυποποίησης και Διακίνησης Προϊόντων ή Χρηματοοικονομικής και Ασφαλιστικής ή Χρηματοοικονομικής και Ελεγκτικής ή Χρηματοοικονομικών Εφαρμογών ή Χρηματοοικονομικών Υπηρεσιών - Επιχειρήσεων στις Ανατολικευρωπαϊκές Χώρες ή Διοίκησης Επιχειρήσεων - Διοίκησης Τουριστικών Επιχειρήσεων και Επιχειρήσεων Φλωρεντίας ΤΕΙ ή το ομώνυμο πτυχίο ή δίπλωμα Προγραμμάτων Σπουδών Επιλογής (ΠΣΕ) ΤΕΙ της ημεδαπής ή ισότιμος τίτλος σχολών της ημεδαπής ή αλλοδαπής.

2 Γνώση Χειρισμού Η/Υ στα αντι-κειμένα: (i) επεξεργασίας κειμένων, (ii) υπολογιστικών φύλλων και (iii) υπηρεσιών Διαδικτύου.

Οι ενδιαφερόμενοι καλούνται να συμπληρώσουν και να υποβάλουν αίτηση-υπεύθυνη δήλωση ηλεκτρονικά στη διεύθυνση: <https://sox.culture.gov.gr> ή μέσω της εναεάς ψηφιακής πύλης <https://www.gov.gr> και συγκεκριμένα στο σύνδεσμο Εργασία και ασφάλιση -> Απασχόληση στον δημόσιο τομέα <https://www.gov.gr/piresies/ergasia-kai-asphalise/apaskholese-sto-demosio-tomea/aiteiseis-proslepses-prosorikou-sto-ourgeio-politismou-kai-athlismou>. Για την είσοδο στην εφαρμογή συμπληρώνουν τους προσωπικούς κωδικούς TAXISnet. Εν συνεχεία επιλέγουν: «Διαγωνισμοί» -> «Κάντε Αίτηση» προκειμένου να συμπληρώσουν τα πεδία της αίτησης, όπως αυτά προβλέπονται στο, κατά περίπτωση, ΕΝΤΥΠΟ ΑΣΕΠ ΣΟΧ 1ΠΕ/ΤΕ ή ΕΝΤΥΠΟ ΑΣΕΠ ΣΟΧ2ΔΕ/ΥΕ. Κατόπιν οι υποψήφιοι υποβάλλουν την αίτηση ηλεκτρονικά μαζί με τα απαραίτητα δικαιολογητικά. Σημειώνεται ότι οι υποψήφιοι μπορούν να επεξεργάζονται την αίτηση όσες φορές επιθυμούν πριν την οριστική υποβολή της. Επιπλέον, και μετά την οριστική υποβολή, δύνανται να πραγματοποιήσουν αναίρεση της υποβολής για τυχόν διορθώσεις μέχρι και τη λήξη προθεσμίας υποβολής των αιτήσεων. Σε κάθε περίπτωση, για να θεωρηθεί έγκυρη η συμμετοχή του/της υποψηφίου/ας στη διαγωνιστική διαδικασία, πρέπει η αίτησή του/της



να είναι ΟΡΙΣΤΙΚΑ ΥΠΟΒΛΗΘΕΙΣΑ. Προς διευκόλυνση των υποψηφίων για την ορθή υποβολή της αίτησης, στο σύνδεσμο <https://sox.culture.gov.gr> βρίσκεται αναρτημένα τα εξής: Εγχειρίδιο Χρήσης της ηλεκτρονικής εφαρμογής, η παρούσα ανακοίνωση ΣΟΧ 1/2022, το παράρτημα ανακοινώσεων Συμβάσεων Εργασίας Ορισμένου Χρόνου (ΣΟΧ) με σύμβαση έκδοσης «10-6-2021» και τα Ειδικά Παραρτήματα: (Α1) Γνώσης Η/Υ με

σύμβαση έκδοσης «09-12-2021» και (Α2) Γλωσσομάθειας με σύμβαση έκδοσης «14-01-2022». Για πληροφορίες σχετικά με την ανακοίνωση και τη συμμετοχή σε αυτή οι υποψήφιοι μπορούν να απευθύνονται στα τηλέφωνα 2108226690, 2108847158, 2103805540, 2103808058, 2103805537 και 2103808059, εργάσιμες ημέρες και ώρες 09:00 μέχρι 14:00, ή μέσω e-mail στο sox@culture.gr. ■

4 στελέχη στο Εθνικό Ινστιτούτο Εργασίας και Ανθρώπινου Δυναμικού

Το Εθνικό Ινστιτούτο Εργασίας και Ανθρώπινου Δυναμικού ανακοινώνει την πρόσληψη 4 στελεχών ΠΕ Οικονομολόγων ή Μαθηματικών ή Πληροφορικής με σύμβαση εργασίας ιδιωτικού δικαίου ορισμένου χρόνου, διάρκειας 12 μηνών με δυνατότητα ανανέωσης ή παράτασης. Οι ενδιαφερόμενοι καλούνται να συμπληρώσουν την αίτηση με κωδικό ΕΝΤΥΠΟ ΑΣΕΠ ΣΟΧ 1ΠΕ/ΤΕ και να την υποβάλουν μαζί με τα απαιτούμενα δικαιολογητικά, αποκλειστικά ηλεκτρονικά (asep-sox1@eiaed.gr), τηλ. επικοινωνίας 210-2120729, Ν. Παπάκωστα. Η αίτηση συμμετοχής που θα υποβληθεί ηλεκτρονικά πρέπει απαραίτητα να εμφανίζεται υπογεγραμμένη με φυσική υπογραφή. Ανυπογράφευ αιτήσεις δεν γίνονται δεκτές.

4 στον Δήμο Ελευσίνας

Το ΝΠΔΔ Πολιτισμού, Αθλητισμού, Κοινωνικής Πολιτικής & Προσχολικής Αγωγής Ελευσίνας ανακοινώνει την πρόσληψη 4 ατόμων με σύμβαση εργασίας ιδιωτικού δικαίου ορισμένου χρόνου, έως τη λήξη του σχολικού έτους με δυνατότητα ανανέωσης ή παράτασης. Ζητούνται: 1 ΤΕ Διοικητικού και 3 ΥΕ Καθαριότητας. Οι ενδιαφερόμενοι καλούνται να συμπληρώσουν την αίτηση με κωδικό, κατά περίπτωση, ΕΝΤΥΠΟ ΑΣΕΠ ΣΟΧ 1ΠΕ/ΤΕ ή ΕΝΤΥΠΟ ΑΣΕΠ ΣΟΧ 2ΔΕ/ΥΕ και να την υποβάλουν, μαζί με τα απαιτούμενα δικαιολογητικά, αποκλειστικά ταχυδρομικά, με συστημένη επιστολή, στα γραφεία της υπηρεσίας στην ακόλουθη διεύθυνση: Νομικό Πρόσωπο Δημοσίου Δικαίου Πολιτισμού, Αθλητισμού, Κοινωνικής Πολιτικής και Προσχολικής Αγωγής του Δήμου Ελευσίνας (ΝΠΔΔ ΠΑΚΠΠΑ), Κίμωνος 11 & Παγκάλου, 19200 Ελευσίνα, Γραφείο Προσωπικού, υπόψ κ. Λαμπρινής Κάρρα (τηλ. επικ. 2105565619-2105565618).



4 στο Γενικό Νοσοκομείο Μεσσηνίας

Το Γενικό Νοσοκομείο Μεσσηνίας για τη Νοσηλευτική Μονάδα Καλαμάτας ανακοινώνει την πρόσληψη 4 ατόμων με σύμβαση εργασίας ιδιωτικού δικαίου ορισμένου χρόνου, διάρκειας 12 μηνών με δυνατότητα παράτασης ή ανανέωσης. Θα προσληφθούν: 1 ΠΕ Ψυχιάτρων, 1 ΠΕ Ψυχολόγων, 1 ΤΕ Κοινωνικών Λειτουργιών και 1 ΤΕ Επισκεπτών Υγείας. Οι ενδιαφερόμενοι καλούνται να συμπληρώσουν την αίτηση με κωδικό ΕΝΤΥΠΟ ΑΣΕΠ ΣΟΧ 1ΠΕ/ΤΕ και να την υποβάλουν, μαζί με τα απαιτούμενα δικαιολογητικά, αποκλειστικά ταχυδρομικά, με συστημένη επιστολή, στα γραφεία της υπηρεσίας στην ακόλουθη διεύθυνση: Γ.Ν. Μεσσηνίας - Ν.Μ. Καλαμάτας, Αντικάλamos, Τ.Κ. 24100, Καλαμάτα, απευθύνοντας την στο Τμήμα Διαχείρισης Ανθρώπινου Δυναμικού.

7 στον Οργανισμό Κοινωνικής Πολιτικής Αμαρουσίου

Ο Οργανισμός Κοινωνικής Πολιτικής και Αλληλεγγύης Δήμου Αμαρουσίου «Αμαρσία Αρτεμής» ανακοινώνει την πρόσληψη 7 ατόμων με σύμβαση εργασίας ιδιωτικού δικαίου ορισμένου χρόνου. Θα προσληφθούν: 1 ΠΕ Παιδιάτρων, 2 ΤΕ Βρεφονηπιοκόμων, 1 ΠΕ Ψυχολόγων, 1 ΤΕ Κοινωνικών Λειτουργιών και 2 ΤΕ Νοσηλευτών. Οι ενδιαφερόμενοι καλούνται να συμπληρώσουν την αίτηση με κωδικό ΕΝΤΥΠΟ ΑΣΕΠ ΣΟΧ 1ΠΕ/ΤΕ και να την υποβάλουν, μαζί με τα απαιτούμενα δικαιολογητικά, αποκλειστικά ταχυδρομικά, με συστημένη επιστολή, στα γραφεία της υπηρεσίας στην ακόλουθη διεύθυνση: ΝΠΔΔ Οργανισμός Κοινωνικής Πολιτικής και Αλληλεγγύης Δήμου Αμαρουσίου «Αμαρσία Αρτεμής» (ΟΚΟΙΠΑΔΑ), Παλαιολόγου 9, Μαρούσι, Τ.Κ. 15124, υπόψ κ. Σταμάτη Ιωάννη (τηλ. επικοινωνίας 2132031946 & 945).



Προκήρυξη διαγωνισμού για την εισαγωγή είκοσι ενός (21) υποψηφίων Ακολουθών Πρεσβείας στη Διπλωματική Ακαδημία του υπουργείου Εξωτερικών. Ο διαγωνισμός θα διεξαχθεί στην Αθήνα, σε χώρο και ώρα που θα εξαρτηθούν από τον αριθμό των αιτήσεων συμμετοχής και θα ανακοινωθούν εγκαίρως, με ημερομηνία έναρξης την Παρασκευή 20 Μαΐου 2022. Οι επιτυχόντες υποψήφιοι, προκειμένου να πραγματοποιηθεί ο διορισμός τους, θα πρέπει: α) Να έχουν την ελληνική ιθαγένεια και στην περίπτωση που η ελληνική ιθαγένεια έχει αποκτηθεί με πολιτογράφηση να έχει συμπληρωθεί χρονικό διάστημα τριών (3) ετών έως την ημερομηνία διορισμού, β) να έχουν την υγεία και τη φυσική καταλληλότητα που απαιτείται για την εκτέλεση των καθηκόντων των προκρουσόμενων θέσεων, γ) οι άνδρες να έχουν εκπληρώσει τις στρατιωτικές υποχρεώσεις τους ή να έχουν απαλλαγεί νόμιμα από αυτές, δ) να μην έχουν τα προβλεπόμενα στο άρθρο 319 του ν. 4781/2021 κωλύματα διορισμού και ε) να κατέχουν τους απαιτούμενους τίτλους σπουδών μέχρι την ημερομηνία λήξης της προθεσμίας υποβολής των αιτήσεων. Για τη συμμετοχή στο διαγωνισμό, οι υποψήφιοι υποβάλλουν την ειδική αίτηση συμμετοχής στη διεύθυνση ηλεκτρονικού ταχυδρομείου diagonisimo@mfa.gr, με θέμα ηλεκτρονικού μηνύματος «Για το διαγωνισμό των Ακολουθών», από την επομένη της δημοσίευσης της προκήρυξης σε ΦΕΚ μέχρι και την Τετάρτη 20 Απριλίου 2022. Το έντυπο της αίτησης δύναται να αναζητηθεί στην ιστοσελίδα του υπουργείου Εξωτερικών και συγκεκριμένα στο σύνδεσμο <http://www.mfa.gr/dinatotites-epaggelmatikis-stadiodromias-to-yrex/diplomatikos-klados/>. ■

ΣΤΗ ΔΙΠΛΩΜΑΤΙΚΗ ΑΚΑΔΗΜΙΑ ΤΟΥ ΥΠΟΥΡΓΕΙΟΥ ΕΞΩΤΕΡΙΚΩΝ

Προκήρυξη για την εισαγωγή 21 ακολούθων πρεσβείας



14 άτομα στον Δήμο Στυλίδας

► Ο Δήμος Στυλίδας, για την αρδευτική περίοδο 2022, ανακοινώνει την πρόσληψη 14 Υδρονομέων με σύμβαση εργασίας ιδιωτικού δικαίου ορισμένου χρόνου. Για να εκλεγεί κάποιος επόπτης ή υδρονομέας, πρέπει: α. Να έχει την ελληνική ιθαγένεια, β. Να έχει συμπληρώσει το 23ο έτος της ηλικίας του και να μην υπερβαίνει το 60ο έτος ή μέχρι το 65ο έτος σε εξαιρετικές περιπτώσεις, γ. Για τη θέση του επόπτη υδρονομέα, ο υποψήφιος πρέπει να έχει απολυτήριο τίτλο υποχρεωτικής εκπαίδευσης (απολυτήριο Γ' Γυμνασίου ή για υποψηφίους που έχουν αποφοιτήσει έως το 1980 απολυτήριο Δημοτικού Σχολείου). Αίτηση συμμετοχής - προτίμησης (χορηγείται από την Υπηρεσία) στην οποία υποχρεωτικά θα δηλώνουν την κοινότητα όπου επιθυμούν να απασχοληθούν. Κάθε υποψήφιος μπορεί να δηλώσει μία μόνο κοινότητα. Οι ενδιαφερόμενοι μπορούν να αναζητούν την αίτηση και στην ιστοσελίδα του Δήμου, στην ηλεκτρονική διεύθυνση www.stylida.gr. Πληροφορίες παρέχονται από τον Δήμο Στυλίδας - Γραφείο Διοίκησης & Διοικητικής Μέριμνας, τις εργάσιμες ημέρες και ώρες. Διεύθυνση: Ελ. Βενιζέλου 31, 35300 Στυλίδα, τηλέφωνα: 2238 3 50109 & 2238 3 50140.

4 άτομα στον Δήμο Κερατινίου-Δραπετσώνας

► Ο Δήμος Κερατινίου-Δραπετσώνας ανακοινώνει την πρόσληψη 4 ατόμων με σύμβαση εργασίας ιδιωτικού δικαίου ορισμένου χρόνου, διάρκειας 2 μηνών. Οι θέσεις είναι: 3 ΔΕ Τεχνικών Συντηρητών Κτιρίων και 1 ΔΕ Τεχνικών Πλακοστρώσεων. Οι ενδιαφερόμενοι καλούνται να συμπληρώσουν τη σχετική αίτηση-υπεύθυνη δήλωση με όλα τα απαιτούμενα στοιχεία και να την υποβάλουν, μαζί με τα σχετικά δικαιολογητικά, αποκλειστικά με e-mail στο ergasia@keratsini.gr (χωρίς τη δυνατότητα απαντήσεων), έως σήμερα 05/04/2022.



10 εργάτες στον Δ. Αγίου Νικολάου

► Ο Δήμος Αγίου Νικολάου ανακοινώνει την πρόσληψη 10 ΥΕ Εργατών Καθαριότητας με σύμβαση εργασίας ιδιωτικού δικαίου ορισμένου χρόνου, διάρκειας 2 μηνών. Απαραίτητα δικαιολογητικά 1. Αίτηση (χορηγείται από την Υπηρεσία), 2. Φωτοαντίγραφο αστυνομικής ταυτότητας, 3. Πιστοποιητικό οικογενειακής κατάστασης, 4. Υπεύθυνη δήλωση ότι πληρούν τα γενικά προσόντα διορισμού που προβλέπονται για τους μόνιμους υπαλλήλους του πρώτου μέρους του Ν. 3584/2007, δεν έχουν καταδικαστεί και έχουν τη φυσική καταλληλότητα για την εκτέλεση εργασίας (χορηγείται από την Υπηρεσία). Οι αιτήσεις των ενδιαφερομένων θα κατατεθούν στα γραφεία του Δήμου - Γραφείο Προσωπικού, κατόπιν τηλεφωνικού ρανετβού στα τηλέφωνα 2841340110 & 2841340111.

3 άτομα στην Αστική μη Κερδοσκοπική Εταιρεία Δήμου Ρόδου

► Η Αστική μη Κερδοσκοπική Εταιρεία Κοινωνικής Φροντίδας και Ανάπτυξης Δήμου Ρόδου ανακοινώνει την πρόσληψη 3 ατόμων με σύμβαση εργασίας ιδιωτικού δικαίου ορισμένου χρόνου έως τη λήξη του σχολικού έτους, με δυνατότητα ανανέωσης ή παράτασης. Θα προσληφθούν: 1 ΠΕ Γυμναστών/τριών Ειδικής Αγωγής, 1 ΠΕ Εικαστικών Τεχνών και 1 ΠΕ Θεατρικών Σπουδών.

Οι ενδιαφερόμενοι καλούνται να συμπληρώσουν την αίτηση με κωδικό ΕΝΤΥΠΟ ΑΣΕΠ ΣΟΧ 1 ΠΕ/ΤΕ και να την υποβάλουν είτε ηλεκτρονικά (domesamke@outlook.com) είτε ταχυδρομικά στη διεύθυνση: Αστική μη Κερδοσκοπική Εταιρεία Κοινωνικής Φροντίδας και Ανάπτυξης Δήμου Ρόδου, Ερμούδου Σταυρού 12Α, Τ.Κ. 85100, Ρόδος, (τηλ.: 2241043995).

18 άτομα στη ΔΕΥΑ Βορείου Αξονα Χανίων

► Η Δημοτική Επιχείρηση Υδρευσης Αποχέτευσης Βορείου Αξονα Χανίων, για την αρδευτική περίοδο 2022, ανακοινώνει την πρόσληψη 18 ατόμων. Οι θέσεις έχουν ως εξής: 2 επόπτες υδρονομέων σε όλες τις τοπικές κοινότητες και 16 Υδρονομείς. Πληροφορίες παρέχονται από το Γραφείο Προσωπικού στα τηλέφωνα 28210 84000 ή 28210 84008. Με την επιλογή προσκομίζονται επιπλέον: 1. Πιστοποιητικό οικογενειακής κατάστασης, 2. Αριθμός μητρώου ΙΚΑ (από επίσημο έγγραφο), 3. Βεβαίωση ΑΜΚΑ (από επίσημο έγγραφο) 4. Βεβαίωση απόδοσης ΑΦΜ ή τελευταίο εκκαθαριστικό σημείωμα, 5. Αντίγραφο ποινικού μητρώου για γενική χρήση.

4 θέσεις στην Περιφέρεια Νοτίου Αιγαίου

► Η Περιφέρεια Νοτίου Αιγαίου ανακοινώνει την πρόσληψη 4 ατόμων με σύμβαση εργασίας ιδιωτικού δικαίου ορισμένου χρόνου, διάρκειας 8 μηνών. Οι θέσεις είναι: 1 ΤΕ Εποπτών Δημόσιες Υγείας, 1 ΠΕ Διοικητικού-Οικονομικού, 2 ΠΕ Κτηνιάτρων. Οι ενδιαφερόμενοι καλούνται να συμπληρώσουν την αίτηση με κωδικό ΕΝΤΥΠΟ ΑΣΕΠ ΣΟΧ 1 ΠΕ/ΤΕ και να την υποβάλουν ταχυδρομικά με συστημένη επιστολή στα γραφεία της υπηρεσίας στη διεύθυνση: Περιφέρεια Νοτίου Αιγαίου, Πλατεία Τσιροπινιά, Τ.Κ. 84100, Ερμούπολη Σύρου, απευθύνοντάς τη στη Διεύθυνση Διοίκησης Κυκλάδων, Τμήμα Προσωπικού, υπόψη κ. Αργυρούς Δεναζά (τηλ.: 22813-61533 & 22813-61509).



ΥΠΟΥΡΓΕΙΟ ΕΣΩΤΕΡΙΚΩΝ Πράσινο φως για 1.725 θέσεις συμβασιούχων στους δήμους

Με 1.725 εποχικούς υπαλλήλους ενισχύονται οι δήμοι για την κάλυψη αναγκών εν όψει καλοκαιριού. Συγκεκριμένα, με τρεις εγκριτικές αποφάσεις δρομολογούνται οι νέες προσλήψεις στους ΟΤΑ και πιο αναλυτικά θα καλυφθούν: 711 θέσεις ατόμων με σχέση εργασίας ιδιωτικού δικαίου ορισμένου χρόνου σε ΝΠΙΔ των ΟΤΑ για την παροχή υπηρεσιών έναντι αντιτίμου, 262 θέσεις ατόμων σε 23 Δημοτικές Επιχειρήσεις Υδρευσης και Αποχέτευσης με σχέση εργασίας ιδιωτικού δικαίου ορισμένου χρόνου, διάρκειας έως οκτώ



μήνες, και, τέλος, 752 θέσεις ατόμων με σχέση εργασίας ιδιωτικού δικαίου ορισμένου χρόνου, διάρκειας έως οκτώ μήνες, σε υπηρεσίες ανταποδοτικού χαρακτήρα.

Οι θέσεις περιλαμβάνουν προσλήψεις σε δήμους όλης της χώρας για τις ανάγκες κάλυψης αναγκών που προκύπτουν κατά τη θερινή περίοδο. Ανάμεσα στις ειδικότητες που ζητούνται είναι: οδηγόι, χειριστές μηχανημάτων, μάγειρες, καθαριστές, υπάλληλοι παραλλοί, διοικητικό προσωπικό, ηλεκτρολόγοι, υδραυλικοί κ.ά. Ανάμεσα στα δικαιολογητικά που θα πρέπει να καταθέσουν οι υποψήφιοι για τις εποχικές θέσεις περιλαμβάνονται η αίτηση, πιστοποιητικό οικογενειακής κατάστασης, αντίγραφο τίτλου σπουδών και φωτοτυπία των δύο όψεων της αστυνομικής ταυτότητας. ■



40 προσλήψεις πτυχιούχων στο Ελληνικό Κτηματολόγιο

» Οι υπουργοί Οικονομικών, Εσωτερικών και Ψηφιακής Διακυβέρνησης υπέγραψαν την απόφαση που αφορά στον «καθορισμό των απαιτούμενων προσόντων του προσωπικού που θα προσληφθεί με συμβάσεις μίσθωσης έργου από το ΝΠΔΔ "ΕΛΛΗΝΙΚΟ ΚΤΗΜΑΤΟΛΟΓΙΟ", προκειμένου να καλυφθούν πρόσκαιρες και επείγουσες ανάγκες των έργων της κτηματογράφησης, των κριτηρίων κατάταξης, της προθεσμίας υποβολής αιτήσεων των υποψηφίων και του τρόπου υποβολής τους, των απαιτούμενων δικαιολογητικών, της διάρκειας των συμβάσεων, καθώς και κάθε άλλης σχετικής λεπτομέρειας». Συγκεκριμένα, όπως αναφέρεται στην απόφαση, καθορίζονται τα απαιτούμενα προσόντα του προσωπικού που θα προσληφθεί με συμβάσεις μίσθωσης έργου από το ΝΠΔΔ Ελληνικό Κτηματολόγιο, προκειμένου να καλυφθούν πρόσκαιρες και επείγουσες ανάγκες των έργων της κτηματογράφησης, τα κριτήρια αξιολόγησης, η προθεσμία υποβολής αιτήσεων των υποψηφίων και ο τρόπος υποβολής τους, τα απαιτούμενα δικαιολογητικά, η διάρκεια των συμβάσεων, καθώς και κάθε άλλη σχετική λεπτομέρεια. Οι προκηρυσσόμενες θέσεις είναι οι ακόλουθες: Παρακολούθηση και διαχείριση έργων κτηματογράφησης Αγρονόμος Τοπογράφος Μηχανικός/Πολιτικός Μηχανικός (ΠΕ) έδρα Χολαργός Αττικής 17, Παρακολούθηση και διαχείριση έργων κτηματογράφησης Αγρονόμος Τοπογράφος Μηχανικός/Πολιτικός Μηχανικός (ΠΕ) έδρα Θεσσαλονίκη 5, Έλεγχος ποιότητας και ορθότητας των παραδοτέων μελετών κτηματογράφησης, Αγρονόμος Τοπογράφος Μηχανικός (ΠΕ) έδρα Χολαργός Αττικής 5, Έλεγχος ποιότητας και ορθότητας των παραδοτέων μελετών κτηματογράφησης, Αγρονόμος Τοπογράφος Μηχανικός (ΠΕ) έδρα Χολαργός Αττικής 5, Έλεγχος ποιότητας και ορθότητας των παραδοτέων μελετών κτηματογράφησης, Τοπογράφος Μηχανικός (ΤΕ) έδρα Χολαργός Αττικής 7, Έλεγχος ποιότητας και ορθότητας των παραδοτέων μελετών κτηματογράφησης Τοπογράφος Μηχανικός (ΤΕ) έδρα Θεσσαλονίκη 1, Οικονομική παρακολούθηση δαπανών κτηματογράφησης Οικονομολόγος (ΠΕ) έδρα Χολαργός Αττικής 2, Οικονομολόγος/Λογιστής (ΠΕ) έδρα Χολαργός Αττικής 2, Οικονομική παρακολούθηση τελών κτηματογράφησης Οικονομολόγος (ΠΕ) έδρα Χολαργός Αττικής 2, Παρακολούθηση και διαχείριση των έργων κτηματογράφησης - Αγρονόμος Τοπογράφος Μηχανικός/Πολιτικός Μηχανικός (ΠΕ).



35 θέσεις στον Δήμο Αθηναίων

» Πρόσληψη με σύμβαση εργασίας ΙΔΟΧ (οκτώ μήνες) συνολικά τριάντα πέντε (35) ατόμων για την κάλυψη εποχικών ή παροδικών αναγκών προωθεί ο Δήμος Αθηναίων, με την προθεσμία υποβολής των αιτήσεων των ενδιαφερομένων να ανακοινώνεται τις προσεχείς ημέρες. Αναλυτικά, θα προσληφθούν: ΠΕ Ιατρών Γενικής Ιατρικής ή ΠΕ Ιατρών Παθολόγων: 2 άτομα, ΠΕ Ιατρών Δερματολόγων - Αφροδισιολόγων: 2 άτομα, ΠΕ Ιατρών Μαιευτήρων - Γυναικολόγων: 3 άτομα, ΠΕ Ιατρών Παιδιάτρων: 1 άτομο, ΠΕ Ιατρών Ψυχιάτρων: 1 άτομο, ΠΕ Ιατρών Καρδιολόγων: 1 άτομο, ΠΕ Νοσηλευτών/-τριών: 4 άτομα, ΠΕ Διαιτολόγων - Διατροφολόγων: 2 άτομα, ΠΕ Οικονομικού - Λογιστικού: 4 άτομα, ΠΕ Πληροφορικής: 4 άτομα, ΠΕ Πολιτικών Μηχανικών: 7 άτομα, ΤΕ Μαιών / Μαιευτών: 1 άτομο και ΤΕ Επισκεπτών / Επισκεπτριών Υγείας: 3 άτομα.



2 καθαριστές στο ΝΠΔΔ Πολιτισμού Δήμου Ζωγράφου

» Το ΝΠΔΔ «Πολιτισμού & Αθλητισμού Δήμου Ζωγράφου» ανακοινώνει την πρόσληψη δύο (2) ατόμων Ιδιωτικού Δικαίου Ορισμένου Χρόνου (ΙΔΟΧ), με ειδικότητα ΥΕ Καθαριστών/τριών, συνολικής διάρκειας οκτώ (8) μηνών. Για οποιαδήποτε διευκρίνιση μπορείτε να καλέσετε στο τηλέφωνο 2107713802. Οι ενδιαφερόμενοι καλούνται

να συμπληρώσουν την αίτηση και να την υποβάλουν, μαζί με τα απαιτούμενα δικαιολογητικά, είτε ηλεκτρονικά (zografou.npr@gmail.com) είτε ταχυδρομικά με συστημένη επιστολή στη διεύθυνση: ΝΠΔΔ «Πολιτισμού και Αθλητισμού Δήμου Ζωγράφου», Ανακρέωντος 60, Ζωγράφου Τ.Κ. 15771 (2ος όροφος), έως και τη Δευτέρα 11/04/2022.

12 εργάτες στον Δήμο Υδρας

» Δήμος Υδρας ανακοινώνει την πρόσληψη 12 ατόμων με σύμβαση εργασίας ιδιωτικού δικαίου ορισμένου χρόνου, διάρκειας 8 μηνών. Οι θέσεις είναι: 2 ΔΕ Οδηγών Απορριμματοφόρων, 5 ΥΕ Εργατών Καθαριότητας Συνοδών Απορριμματοφόρων και 5 ΥΕ Εργατών Υδρευσης. Οι ενδιαφερόμενοι καλούνται να συμπληρώσουν την αίτηση με κωδικό ΕΝΤΥΠΟ ΑΣΕΠ ΣΟΧ 2ΔΕ/ΥΕ και να την υποβάλουν, μαζί με τα απαιτούμενα δικαιολογητικά, είτε ηλεκτρονικά (ydra@ydra.gov.gr) είτε ταχυδρομικά με συστημένη επιστολή στα γραφεία της Υπηρεσίας στην ακόλουθη διεύθυνση: Δήμος Υδρας, Υδρα Τ.Κ. 180 40, οδός κ. Δηλαβέρη Καλλιόπης (τηλ. επικοινωνίας: 2298320202).

Παράταση αιτήσεων για 822 θέσεις στην ΑΑΔΕ

» Το ΑΣΕΠ ανακοίνωσε ότι παρατείνεται η προθεσμία υποβολής των ηλεκτρονικών αιτήσεων συμμετοχής των υποψηφίων στην Προκήρυξη 1Γ/2022 του ΑΣΕΠ (ΦΕΚ 9/25.2.2022/τ. ΑΣΕΠ) για την πλήρωση οκτακοσίων είκοσι δύο (822) θέσεων μόνιμου προσωπικού Πανεπιστημιακής, Τεχνολογικής και Δευτεροβάθμιας Εκπαίδευσης με γραπτό διαγωνισμό στην Ανεξάρτητη Αρχή Δημοσίων Εσόδων (ΑΑΔΕ) μέχρι τις 16:00 το μεσημέρι της Τρίτης 5 Απριλίου 2022. Οι ειδικότερες προϋποθέσεις είναι: ΠΕ Δημοσιονομικών, ΠΕ Εφοριακών, ΠΕ Τελωνειακών, ΠΕ Τελωνειακών - Πτυχιούχων Στατιστικής, ΠΕ Πληροφορικής, ΤΕ Δημοσιονομικών, ΤΕ Εφοριακών, ΤΕ Πληροφορικής, ΤΕ Τελωνειακών και ΔΕ Τελωνειακών. Οι ημερομηνίες διεξαγωγής του

διαγωνισμού, το πρόγραμμα και τα εξεταστικά κέντρα θα γνωστοποιηθούν εγκαίρως με ανακοινώσεις του ΑΣΕΠ. Τα θέματα θα μεταδοθούν ταυτόχρονα στα εξεταστικά κέντρα με το σύστημα Vertical Blanking Internal (VBI) του υπουργείου Παιδείας και Θρησκευμάτων ή με οποιοδήποτε άλλο πρόσφορο και ασφαλές μέσο. Στην ηλεκτρονική αίτηση οι υποψήφιοι επιλέγουν τις θέσεις εργασίας για τις οποίες θέλουν να διαγωνιστούν και αναγράφουν τα πρόσθετα προσόντα που έχουν και μοριοδοτούν από την προκήρυξη (π.χ. πτυχίο, τίτλο ξένης γλώσσας). Σε δεύτερο χρόνο οι υποψήφιοι θα κληθούν να υποβάλουν ηλεκτρονικά τα δικαιολογητικά που αποδεικνύουν τα προσόντα που έχουν επικαλεστεί στην ηλεκτρονική τους αίτηση.



Η ΕΛ.ΣΤΑΤ. αναζητά υποψηφίους για τις στατιστικές έρευνες που θα διενεργήσει η Αρχή, από τον Μάιο έως τον Δεκέμβριο του 2022. Οι αιτήσεις θα μείνουν ανοιχτές μέχρι και Τρίτη 26 Απριλίου 2022. Το Μητρώο αυτό που τηρείται από την ΕΛ.ΣΤΑΤ. θα ισχύσει για οκτώ (8) μήνες, από τον Μάιο έως και τον Δεκέμβριο 2022. Οι Ιδιώτες Συνεργάτες (ΙΣ) χρησιμοποιούνται για τη συλλογή στοιχείων στατιστικών ερευνών (δειγματοληπτικών και απογραφικών).

Ειδικότερα, το έργο των ΙΣ περιλαμβάνει την έγκαιρη, πλήρη και ουσιαστική συλλογή και συμπλήρωση στοιχείων από επιχειρήσεις και νοικοκυριά.

Τα στοιχεία συλλέγονται, κυρίως, με προσωπικές συνεντεύξεις, στο χώρο των νοικοκυριών ή των επιχειρήσεων, με ειδικά, κατά έρευνα, ερωτηματολόγια, ωστόσο λόγω της πανδημίας οι συνεντεύξεις μπορεί να γίνουν και τηλεφωνικά. Επισημαίνεται ότι η ΕΛ.ΣΤΑΤ. δεν καταβάλλει αποζημίωση για οδοιπορικά έξοδα στους Ιδιώτες Συνεργάτες. Κατά συνέπεια, οι υποψήφιοι πρέπει να δηλώνουν προτίμηση μόνο σε περιοχές που κρίνουν ότι μπορούν να μεταβούν με ίδια έξοδα.

Επίσης, οι υποψήφιοι ΙΣ πρέπει να λαμβάνουν υπόψη ότι σε κάποιες περιοχές μπορεί να είναι διαθέσιμος μόνον μικρός αριθμός ερωτηματολογίων για συλλογή, κάτι που δεν είναι εκ των προτέρων γνωστό. Στους υποψηφίους ζητείται να δηλώνουν στην Αίτηση - Υπεύθυνη Δήλωσή τους μόνον μία

ΑΙΤΗΣΕΙΣ ΕΩΣ ΤΙΣ 26 ΑΠΡΙΛΙΟΥ

Η ΕΛ.ΣΤΑΤ. αναζητά υποψηφίους για τις στατιστικές έρευνες

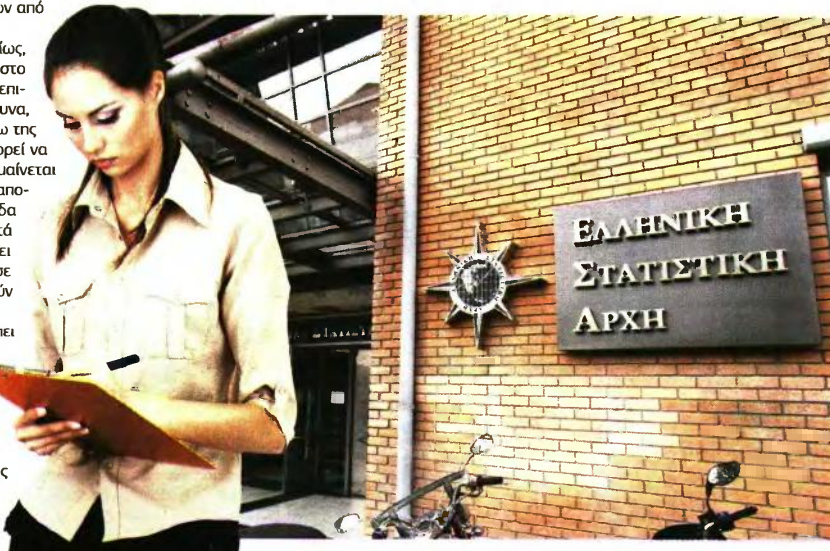

κατηγορία ερευνών στην οποία επιθυμούν να απασχοληθούν. Οι κατηγορίες είναι: Ερευνες που διενεργούνται σε νοικοκυριά, έρευνες που διενεργούνται σε επιχειρήσεις. Οι υποψήφιοι Ιδιώτες Συνεργάτες έχουν τη δυνατότητα να δηλώσουν στην αίτησή τους διαθεσιμότητα είτε έως 90 είτε έως 120 είτε έως 160 ώρες κατά μήνα. Η αμοιβή των Ιδιωτών Συνεργατών καθορίζεται από τον αριθμό των ορθών και πλήρως συμπληρωμένων ερωτηματολογίων της έρευνας για την οποία έχουν επιλεγεί, τα οποία θα παραδώσουν με βάση τη Σύμβαση Ανάθεσης Μίσθωσης Έργου που έχουν υπογράψει και εντός του οριζόμενου σε αυτήν χρόνου ολοκλήρωσης του έργου.

Η αμή εκάστου ερωτηματολογίου ορίζεται στην απόφαση έγκρισης διενέργειας της αντίστοιχης έρευνας. Οι πληρωμές πραγματοποιούνται μετά την παράδοση και τον έλεγχο ορθότητας και πληρότητας των συμπληρωμένων ερωτηματολογίων, τη βεβαίωση καλής εκτέλεσης του έργου (ποιοτικά και ποσοτικά) από την αρμόδια για τη διενέργεια της έρευνας Δ/ση της ΕΛ.ΣΤΑΤ. Στο στάδιο της πληρωμής, οι ΙΣ, για τους οποίους προκύπτει αμοιβή, στο εκάστοτε χρηματικό ένταλμα πληρωμής, ακαθάριστου ποσού που υπερβαίνει τα 1.500 ευρώ, οφείλουν, για την πληρωμή τους, να προσκομίζουν στο Ταμείο της ΕΛ.ΣΤΑΤ. φορολογική ενημερότητα.

Για πληρωμές που υπερβαίνουν τις 3.000 ευρώ οφείλουν να προσκομίζουν και ασφαλιστική ενημερότητα. Δικαίωμα υποβολής αίτησης για εγγραφή στο Μητρώο Ιδιωτών Συνεργατών έχουν μόνον φυσικά πρόσωπα, τα οποία θα πρέπει να είναι τουλάχιστον απόφοιτοι Λυκείου ή εξεταζόμενοι Γυμνασίου, ηλικίας από 18 έως 67 ετών. ■

▶ ΝΕΟ ΠΡΟΓΡΑΜΜΑ ΓΙΑ ΤΗΝ ΑΠΑΣΧΟΛΗΣΗ 10.000 ΑΝΕΡΓΩΝ ΕΩΣ 29 ΕΤΩΝ

ΝΕΟ ΠΡΟΓΡΑΜΜΑ του ΟΑΕΔ για την απασχόληση 10.000 νέων ανέργων έως 29 ετών, 100% επιδοτούμενο από τον Οργανισμό και με αποζημίωση διάρκειας επτά μηνών ίση για κάθε μήνα με τον κατώτατο μισθό για τους ωκελουμένους εξήγγειλε ο υπουργός Εργασίας και Κοινωνικών Υποθέσεων Κωστής Χατζηδάκης. Παράλληλα, ο κ. Χατζηδάκης προανήγγειλε ενίσχυση των κινήτρων του προγράμματος «Πρώτο Ενοσημο» του υπουργείου Εργασίας -που «τρέχει» από τις αρχές του έτους και απευθύνεται σε νέους 18-29 ετών χωρίς προηγούμενη προϋπηρεσία-, ώστε η επιδότηση που προβλέπεται να είναι τουλάχιστον αντίστοιχη με αυτή του νέου προγράμματος του ΟΑΕΔ.

Οι αλλαγές στο «Πρώτο Ενοσημο» θα έχουν αναδρομική ισχύ και θα οδηγήσουν σε σημαντική ενδυνάμωση των κινήτρων που δίνονται για τη δημιουργία νέων θέσεων εργασίας σε σχέση με το ισχύον πλαίσιο που προβλέπει επιδότηση 1.200 ευρώ για έξι μήνες -που κατανέμεται ισόποσα μεταξύ εργαζομένου και εργοδότη- για κάθε νέα θέση με σύμβαση εργασίας πλήρους απασχόλησης. Η εξειδίκευση των ρυθμίσεων για το «Πρώτο Ενοσημο» θα ανακοινωθεί την επόμενη εβδομάδα.

Ο διοικητής του ΟΑΕΔ, Επίτροπος Προτοπάκης, δήλωσε: «Το νέο πρόγραμμα

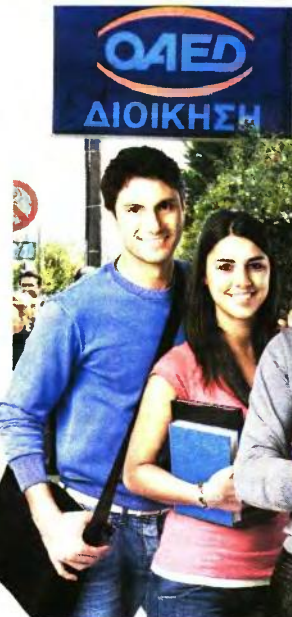

που θα ξεκινήσει σύντομα αποτελεί μια από τις νέες συγχρηματοδοτούμενες δράσεις που έχει ανακοινώσει ο ΟΑΕΔ και αποτελεί μέρος των 86.000 επιδοτούμενων θέσεων εργασίας που θα "ανοίξουν" μέσα στο 2022. Συνεχίζουμε να δίνουμε έμφαση στις ενεργητικές πολιτικές, γιατί δουλειά μας είναι να βοηθήσουμε τους ανέργους να βρουν δουλειά. Τα προγράμματα που ενεργοποιούμε κάνουν ακριβώς αυτό. Θα συνεχίσουμε να βγάζουμε δράσεις και ελπίζουμε να έχουμε υψηλή ανταπόκριση από τις επιχειρήσεις».

Στόχος του νέου προγράμματος, διαρκείας 7 μηνών και προϋπολογισμού 65 εκατ. ευρώ (με συγχρηματοδότηση από το ΕΣΠΑ), είναι η ενίσχυση της πρόσβασης των νέων στην αγορά εργασίας μέσω της απόκτησης εργασιακής εμπειρίας και την αντιμετώπιση της

διαρροής επιστημονικού εργατικού δυναμικού. Ωφελούμενοι είναι 10.000 άνεργοι νέοι, ηλικίας 18-29 ετών, εκτός εκπαίδευσης, απασχόλησης και κατάρτισης, απόφοιτοι τουλάχιστον Υποχρεωτικής Εκπαίδευσης, εγγεγραμμένοι στα μητρώα ανέργων των Κέντρων Προώθησης Απασχόλησης του ΟΑΕΔ που εδρεύουν σε περιοχές αρμοδιότητας της Περιφέρειας Αττικής (6.500 άνεργοι) και της Περιφέρειας Κεντρικής Μακεδονίας (3.500 άνεργοι). Στους συμμετέχοντες καταβάλλεται από τον ΟΑΕΔ μηνιαίως αποζημίωση ίση με τον νόμιμο κατώτατο μισθό. Επιπρόσθετα καταβάλλεται αναλογία Δώρων εορτών και επιδόματος αδείας.

Οι συμμετέχοντες στο πρόγραμμα, για το χρόνο συμμετοχής τους σε αυτό, υπάγονται στη μικτή ασφάλιση του e-ΕΦΚΑ. Αναφορικά με τη διαδικασία, οι επιχειρήσεις υποβάλλουν αιτήσεις στο Ολοκληρωμένο Πληροφοριακό Σύστημα του ΟΑΕΔ και προσδιορίζουν την ειδικότητα και τα απαιτούμενα προσόντα της θέσης. Ο ΟΑΕΔ επιβεβαιώνει ότι η επιχείρηση πληροί τις προϋποθέσεις και στη συνέχεια οι εργασιακοί σύμβουλοι του Οργανισμού υποδεικνύουν στην επιχείρηση υποψηφίους σύμφωνα με τα απαιτούμενα προσόντα της κενής θέσης. Η επιχείρηση επιλέγει μεταξύ των νόμιμο κατώτατο μισθό. Επιπρόσθετα καταβάλλεται αναλογία Δώρων εορτών και επιδόματος αδείας.



Την έγκριση της ολοκληρωμένης δράσης με τίτλο «Προγράμματα αναβάθμισης δεξιοτήτων και επανακατάρτισης σε κλάδους υψηλής ζήτησης με έμφαση στις ψηφιακές και πράσινες δεξιότητες» έδωσε ο ΟΑΕΔ, στο πλαίσιο του Εθνικού Σχεδίου Ανάκαμψης και Ανθεκτικότητας.

Στόχος είναι η παροχή υπηρεσιών θεωρητικής κατάρτισης οι οποίες θα οδηγήσουν σε πιστοποίηση των γνώσεων και δεξιοτήτων που θα αποκτηθούν στο πλαίσιο της κατάρτισης και θα απευθύνονται σε 80.000 ανέργους (εγγεγραμμένους στο Μητρώο ανέργων του ΟΑΕΔ), ηλικίας άνω των 18 ετών. Ειδικότερα προβλέπονται προγράμματα θεωρητικής κατάρτισης των ανέργων ωφελουμένων διάρκειας 50-200 ωρών που οδηγούν σε απόκτηση ψηφιακών και «πράσινων» γνώσεων και δεξιοτήτων, αλλά και πιστοποίηση των γνώσεων και δεξιοτήτων που θα αποκτηθούν στο πλαίσιο των προγραμμάτων αυτών. Η υλοποίηση των προγραμμάτων επαγγελματικής κατάρτισης γίνεται με την εφαρμογή μεθόδων μικτής μάθησης (Blended learning), δηλαδή με διά ζώσης και εξ αποστάσεως εκπαίδευση.

Ο κάθε καταρτιζόμενος θα παρακολουθήσει πρόγραμμα Θεωρητικής Κατάρτισης που αφορά την ανάπτυξη ψηφιακών και «πράσινων» γνώσεων και δεξιοτήτων, συνολικής διάρκειας από 50 έως 200 ώρες. Η υλοποίηση των προγραμμάτων συνεχιζόμενης κατάρτισης θα πραγματοποιηθεί με διά ζώσης εκπαίδευση σε ποσοστό τουλάχιστον 35% του συνόλου των ωρών κάθε προγράμματος και με τη μέθοδο της εξ αποστάσεως εκπαίδευσης (τηλεκατάρτιση), η οποία θα περιλαμβάνει τουλάχιστον 35% σύγχρονη εξ αποστάσεως εκπαίδευση και έως 30% ασύγχρονη εξ αποστάσεως εκπαίδευση. Η ημερήσια διάρκεια της διά ζώσης εκπαίδευσης και της σύγχρονης εξ αποστάσεως εκπαίδευσης δεν μπορεί να υπερβαίνει τις έξι (6) ώρες.

Η καταληκτική ώρα της διά ζώσης εκπαίδευσης και της σύγχρονης εξ αποστάσεως εκπαίδευσης δεν θα πρέπει να υπερβαίνει τις 22:00. Δεν επιτρέπεται διά ζώσης εκπαίδευση και σύγχρονη εξ αποστάσεως εκπαίδευση τις Κυριακές, καθώς και τις επίσημες αργίες. Το κάθε πρόγραμμα κατάρτισης, διάρκειας έως 200 ωρών, θα πρέπει να έχει ολοκληρωθεί το αργότερο σε διάστημα 3 μηνών.

ΟΑΕΔ

Προγράμματα αναβάθμισης δεξιοτήτων για 80.000 ανέργους



ΕΠΙΤΑΓΕΣ ΚΑΤΑΡΤΙΣΗΣ

Το έργο θα υλοποιηθεί με τη διαδικασία της παροχής Επιταγών Κατάρτισης (Vouchers) προς τους ωφελουμένους, οι οποίοι θα επιλεγούν μέσω δημόσιας πρόσκλησης του ΟΑΕΔ.

Οι ωφελούμενοι του έργου δικαιούνται μια προσωπική επιταγή κατάρτισης, με την οποία αποκτούν τη δυνατότητα να καταρτιστούν σε συγκεκριμένο θεματικό αντικείμενο που επιλέγουν οι ίδιοι, κατά τη φάση της υποβολής αίτησης στην πρόσκληση που θα εκδώσει ο ΟΑΕΔ για συγκεκριμένα προγράμματα κατάρτισης.

Μέσω της επιταγής κατάρτισης, ο πάροχος κατάρτισης θα λάβει την αμοιβή του για το πρόγραμμα κατάρτισης. Μεταξύ

του παρόχου κατάρτισης και του καταρτιζόμενου υπογράφεται κατ' αρχάς διμερής σύμβαση.

ΟΙ ΩΦΕΛΟΥΜΕΝΟΙ

Δικαίωμα συμμετοχής στην εκάστοτε Δράση του παρόντος έργου και επομένως δικαίωμα υποβολής «Αίτησης Συμμετοχής» για εγγραφή στο Μητρώο Ωφελουμένων που θα συγκροτήσει ο ΟΑΕΔ έχουν άνεργοι οι οποίοι πληρούν κατ' ελάχιστον τις κάτωθι προϋποθέσεις: Να είναι εγγεγραμμένοι στα Μητρώα Ανεργίας του ΟΑΕΔ, ανεξαρτήτως αν λαμβάνουν επίδομα ανεργίας ή όχι. Να έχουν ηλικία άνω των 18 ετών. Να είναι απόφοιτοι τουλάχιστον υποχρεωτικής εκπαίδευσης.

Η επιλογή των ωφελουμένων στο πλαίσιο της εκάστοτε πρόσκλησης θα γίνεται κατά σειρά προτεραιότητας υποβολής της αίτησης, εφόσον πληρούνται οι επιμέρους προϋποθέσεις συμμετοχής στο πρόγραμμα

κατάρτισης που θα επιλέξουν (όπως ανεργία, εκπαιδευτικό επίπεδο, γνώση ξένης γλώσσας, όπου απαιτείται κ.λπ.) και μέχρι εξαντλήσεως των προσφερόμενων θέσεων. Κάθε ενδιαφερόμενος άνεργος έχει δικαίωμα να υποβάλει αίτηση συμμετοχής και να παρακολουθήσει ένα μόνο πρόγραμμα Συνεχιζόμενης Επαγγελματικής Κατάρτισης, στο πλαίσιο μιας πρόσκλησης, εφόσον υπάρχουν διαθέσιμες θέσεις κατά την υποβολή της αίτησης. Οι άνεργοι που θα εγγραφούν στο Μητρώο Ωφελουμένων θα πρέπει να είναι εγγεγραμμένοι στα μητρώα ανεργίας του ΟΑΕΔ κατά τη φάση υποβολής της αίτησης.

Σημειώνεται ότι η ανεργία θα ελέγχεται αυτόματα, με τη διασταύρωση των στοιχείων που τηρούνται στα Μητρώα ανεργίας του ΟΑΕΔ. Η υποβολή των αιτήσεων συμμετοχής των ανέργων στο έργο θα γίνεται αποκλειστικά ηλεκτρονικά.

ΠΙΣΤΟΠΟΙΗΣΗ

Αμέσως μετά την κατάρτιση θα ακολουθήσει η διαδικασία της πιστοποίησης των γνώσεων και δεξιοτήτων των ωφελουμένων από ανεξάρτητους φορείς πιστοποίησης που δραστηριοποιούνται στην Ελλάδα ή/και διεθνώς, καθώς και εταιρίες λογισμικού και πληροφορικής με πιστοποίηση, οι οποίες παρέχουν μέσω τρίτων φορέων διεθνώς αναγνωρισμένες πιστοποιήσεις για ψηφιακές δεξιότητες. Ο πάροχος κατάρτισης έχει υποχρέωση να διασφαλίσει τη συμμετοχή των ωφελουμένων στις εξετάσεις πιστοποίησης για όλους τους ωφελουμένους που ολοκλήρωσαν την κατάρτιση.

Η συμμετοχή των ωφελουμένων στις εξετάσεις πιστοποίησης είναι υποχρεωτική. Το μέσο κόστος πιστοποίησης υπολογίζεται σε 110 ευρώ ανά καταρτιζόμενο και θα παρέχεται μέσω certification voucher (επιταγή πιστοποίησης) μετά την ολοκλήρωση της παρακολούθησης του προγράμματος Συνεχιζόμενης Επαγγελματικής Κατάρτισης. ■

▶ «ΗΜΕΡΑ ΚΑΡΙΕΡΑΣ ΟΑΕΔ» ΣΤΙΣ 16 ΑΠΡΙΛΙΟΥ ΣΤΟΝ ΠΕΙΡΑΙΑ

ΤΟ ΣΑΒΒΑΤΟ 16 Απριλίου διοργανώνεται στο ΣΕΦ η 4η «Ημέρα Καριέρας ΟΑΕΔ», με στόχο να δοθεί η δυνατότητα σε όσους αναζητούν εργασία. Την 4η «Ημέρα Καριέρας ΟΑΕΔ» στο ΣΕΦ διοργανώνει ο Οργανισμός Απασχόλησης Ελεύθερου Δυναμικού (ΟΑΕΔ) το Σάββατο 16 Απριλίου, από τις 10:00 έως τις 18:00, όπου είναι μια πρώτης τάξε-

ως ευκαιρία να βρουν εργασία στον τομέα που ψάχνουν, συνομιλώντας μάλιστα απευθείας με εκπροσώπους εταιριών που αναζητούν το κατάλληλο προσωπικό. Σε συνέχεια των επιτυχημένων εκδηλώσεων σε Θεσσαλονίκη, Αθήνα και Πάτρα, ο Οργανισμός διοργανώνει το Σάββατο 16 Απριλίου 2022 την 4η «Ημέρα Καριέρας ΟΑΕΔ» στο Στά-

διο Ειρήνης και Φιλίας (ΣΕΦ) από τις 10:00 έως τις 18:00, με στόχο να δοθεί η δυνατότητα σε όσους αναζητούν εργασία να συνομιλήσουν απευθείας με εκπροσώπους εταιριών που αναζητούν το κατάλληλο προσωπικό.

Έχουν ήδη δηλώσει συμμετοχή περισσότερες από 60 επιχειρήσεις με πάνω από 2.000 θέσεις εργα-

σίας διαφόρων ειδικοτήτων και επιπέδων εξειδίκευσης.

Οι συναντήσεις με στελέχη των εταιριών θα γίνονται καθ' όλη τη διάρκεια της εκδήλωσης, με ελεύθερη είσοδο και χωρίς προκαθορισμένο ραντεβού. Η είσοδος στην εκδήλωση είναι δωρεάν για όλους, με αυστηρή τήρηση των υγειονομικών πρωτοκόλλων. Οι προσερχό-

μενοι θα πρέπει απαραίτητα να προσκομίσουν πιστοποιητικό εμβολιασμού COVID-19 ή πιστοποιητικό νόσησης. Οι Ημέρες Καριέρας του ΟΑΕΔ αποτελούν μέρος των δράσεων και εκδηλώσεων του Οργανισμού, οι οποίες υλοποιούνται με στόχο την άμεση και αποτελεσματική σύζευξη της προσφοράς και της ζήτησης στην αγορά εργασίας.



ΟΙΚΟΝΟΜΙΑ | ΦΟΡΟΛΟΓΙΑ ΑΚΙΝΗΤΩΝ

Όλες οι παράμετροι που καθορίζουν τον «λογαριασμό» του ΕΝΦΙΑ

Εντός του μήνα η κοινοποίηση των εκκαθαριστικών - Τι αλλάζει στον υπολογισμό του φόρου

Περίπου 6,3 εκατομμύρια φορολογούμενοι αναμένεται να λάβουν εντός του Απριλίου από την ΑΑΔΕ τα εκκαθαριστικά σημειώματά για την πληρωμή του ΕΝΦΙΑ του τρέχοντος έτους.

Το Γιώργου Παλαιτσάκη
gpalaitsakis@naftemporiki.gr

ΤΑ ΕΚΚΑΘΑΡΙΣΤΙΚΑ του Ενιαίου Φόρου Ιδιοκτησίας Ακινήτων θα αναρτηθούν στους λογαριασμούς των φορολογουμένων στην ηλεκτρονική πύλη της Ανεξάρτητης Αρχής Δημοσίων Εσόδων (myaae.gr), ενώ η διαδικασία εκκαθάρισης του φετινού ΕΝΦΙΑ ξεκινά από μεθαύριο Πέμπτη. Για τον λόγο αυτό:

- Η εφαρμογή για την υποβολή δηλώσεων Στοιχείων Ακινήτων

1 Ο κύριος ΕΝΦΙΑ για τα κτίσματα θα υπολογιστεί με βάση μια νέα κλίμακα, στην οποία οι συντελεστές προσδιορισμού του βασικού φόρου κτισμάτων θα είναι μειωμένοι για τιμές ζώνης μέχρι 4.000 ευρώ ανά τ.μ. και αυξημένοι για τιμές ζώνης άνω των 4.500 ευρώ ανά τ.μ. Ενδεικτικά αναφέρουμε ότι οι συντελεστές προσδιορισμού του βασικού φόρου:

- α) θα είναι μειωμένοι:
 - από 2,8 σε 2 ευρώ ανά τ.μ. για τιμές ζώνης από 551 έως 750 ευρώ ανά τ.μ.
 - από 3,7 σε 2,8 ευρώ ανά τ.μ. για τιμές ζώνης από 1.051 έως 1.500 ευρώ ανά τ.μ.
 - από 4,5 σε 3,7 ευρώ ανά τ.μ. για τιμές ζώνης από 1.501 έως 2.000 ευρώ ανά τ.μ.
 - από 6 σε 3,7 ευρώ ανά τ.μ. για τιμές ζώνης από 2.001 έως 2.500 ευρώ ανά τ.μ.
- β) θα είναι αυξημένοι:
 - από 11,3 σε 13,4 ευρώ ανά τ.μ. για τιμές ζώνης από 4.501 έως 5.000 ευρώ ανά τ.μ.
 - από 13 σε 16,2 ευρώ ανά τ.μ. για τιμές ζώνης πάνω από 5.000 ευρώ ανά τ.μ.

Για ορισμένα κτίσματα των οποίων οι τιμές ζώνης ανέρχονται σε 800, 1.100 ευρώ και 2.050 ευρώ ανά τ.μ. θα ισχύουν ακόμη πιο χαμηλοί συντελεστές κύριου φόρου, καθώς τα ακίνητα αυτά θα κατατάσσονται σε χαμηλότερα κλιμάκια.

Το γινόμενο βασικού φόρου ανά τ.μ. επί αριθμό τ.μ. θα πολλαπλασιάζεται στη συνέχεια διαδοχικά με τους συντελεστές παλαιότητας (κυμαίνεται από 1 έως 1,25 ανάλογα με τα έτη), πρόσψης (κυμαίνεται από 1 έως 1,02), ορόφου (κυμαίνεται από 0,98 έως 1,03) και επιφανείας (αποκλιμακώνεται από 1 έως 0,25) για να προκύψει το τελικό ποσό του κύριου φόρου.

2 Οι συντελεστές σε όλα τα κλιμάκια υπολογισμού του κύριου φόρου επί των οικοπέδων θα είναι

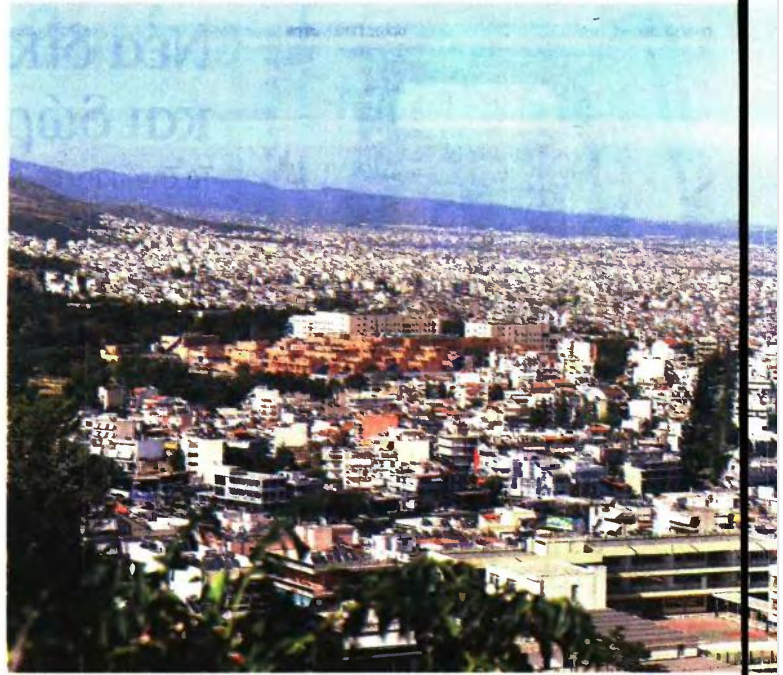

Μεθαύριο Πέμπτη ξεκινά η διαδικασία εκκαθάρισης του φετινού ΕΝΦΙΑ από την Ανεξάρτητη Αρχή Δημοσίων Εσόδων.

σημαντικά μειωμένοι. Ενδεικτικά αναφέρουμε ότι για αξία οικοπέδου από 75 έως 100 ευρώ ανά τ.μ. ο συντελεστής διαμορφώνεται σε 0,0375 αντί για 0,1850, δηλαδή μειώνεται κατά 80%.

3 Ο ΕΝΦΙΑ παύει να διακρίνεται σε κύριο και συμπληρωματικό. Διατηρείται μόνο ο κύριος ΕΝΦΙΑ, επί του οποίου θα επιβάλλονται

■ Οι συντελεστές προσδιορισμού του βασικού φόρου κτισμάτων θα είναι μειωμένοι για τιμές ζώνης μέχρι 4.000 ευρώ ανά τ.μ. και αυξημένοι για τιμές ζώνης άνω των 4.500 ευρώ ανά τ.μ.

δύο κατηγοριών προσauξήσεις ειδικά για τις περιπτώσεις ιδιοκτητών με μεγάλης αξίας αστική ακίνητη περιουσία:

- α) Η μία κατηγορία προσauξησης αφορά όσους φορολογούμενους κατέχουν ακίνητη περιουσία συνολικής αντικειμενικής αξίας μεγαλύτερης των 300.000 ευρώ στην οποία περιλαμβάνεται τουλάχιστον ένα ακίνητο με αντικειμενική αξία μεγαλύτερη των 400.000 ευρώ. Σε κάθε τέτοια περίπτωση θα υπολογίζεται, ξεχωριστά για κάθε ακίνητο αξίας άνω των 400.000 ευρώ ή για κάθε εμπράγματο δι-

κάωμα (ψιλή κυριότητα, επικαρπία, ποσοστό συνδιοκτησίας) επί ακινήτου αξίας μεγαλύτερης των 400.000 ευρώ, πρόσθετος ΕΝΦΙΑ βάσει κλίμακας με αφορολόγητο όριο 400.000 ευρώ και συντελεστές κλιμακούμενους από 0,2% έως 1%. β) Η δεύτερη «κατηγορία» προσauξησης αφορά τους ιδιοκτήτες ακίνητης περιουσίας συνολικής αντικειμενικής αξίας μεγαλύτερης των 500.000 ευρώ. Σε κάθε τέτοια περίπτωση, το άθροισμα κύριου ΕΝΦΙΑ και τυχόν πρόσθετου ΕΝΦΙΑ για ακίνητα αξίας άνω των 400.000 ευρώ θα προσauξάνεται περαιτέρω:

- κατά 5% για αξία ακίνητης περιουσίας έως και 650.000 ευρώ,
- κατά 10%, για αξία ακίνητης περιουσίας έως και 800.000 ευρώ,
- κατά 15% για αξία ακίνητης περιουσίας έως και 1.000.000 ευρώ,
- κατά 20% για αξία ακίνητης περιουσίας από 1.000.000,01 ευρώ και άνω.

4 Επί του συνολικού ποσού φόρου που θα προκύπτει, σύμφωνα με τα παραπάνω, θα υπολογίζεται έκπτωση κυμαινόμενη από 10% έως 30% για τις ιδιοκτησίες συνολικής αξίας μέχρι 400.000 ευρώ. Για ιδιοκτησίες συνολικής αξίας πάνω από 400.000 ευρώ δεν θα ισχύει έκπτωση φόρου, ενώ μέχρι πέρυσι ίσχυαν εκπτώσεις από

10% έως 20%. Συγκεκριμένα, τα ποσοστά των εκπτώσεων φόρου διαμορφώνονται σε:

- 30% για περιουσία συνολικής αξίας έως 100.000 ευρώ, όσο και σήμερα για περιουσία αξίας μέχρι 60.000 ευρώ και έναντι 27% που ίσχυε μέχρι πέρυσι
- 25% για περιουσία αξίας από 60.000,01 έως 70.000 ευρώ, 25% που ίσχυε για περιουσία αξίας από 70.000,01 έως 80.000 ευρώ και 20% που ίσχυε για περιουσία αξίας άνω των 80.000 ευρώ,
- 25% για περιουσία συνολικής αξίας πάνω από 100.000 ευρώ και μέχρι 150.000 ευρώ, αντί 20% που ίσχυε μέχρι πέρυσι
- 20% για περιουσία συνολικής αξίας πάνω από 150.000 ευρώ και μέχρι 250.000 ευρώ, όσο και με το ισχύον μέχρι πέρυσι σύστημα,
- 15% για περιουσία συνολικής αξίας πάνω από 250.000 ευρώ και μέχρι 300.000 ευρώ, αντί 20% που ίσχυε μέχρι πέρυσι
- 10% για περιουσία συνολικής αξίας πάνω από 300.000 ευρώ και μέχρι 400.000 ευρώ, αντί 20% που ίσχυε μέχρι πέρυσι
- 0% (μηδενική έκπτωση) για περιουσία αξίας πάνω από 400.000 ευρώ έναντι 20% που ίσχυε μέχρι πέρυσι για περιουσία αξίας μέχρι 1.000.000 ευρώ και 10% για περιουσία αξίας άνω του 1.000.000 ευρώ.

10 δόσεις

προβλέπονται για την εξόφληση του φετινού ΕΝΦΙΑ, από τον Μάιο έως το τέλος Φεβρουαρίου του 2023, ενώ παρέχεται και η δυνατότητα πληρωμής εφάπαξ μέχρι το τέλος Μαΐου.

(Ε9) έτους 2022 δεν θα είναι διαθέσιμη από την Πέμπτη 7 Απριλίου στις 11 π.μ.

- Η εφαρμογή για την υποβολή δηλώσεων Στοιχείων Ακινήτων (Ε9) 2023 δεν θα είναι διαθέσιμη την Πέμπτη 7 Απριλίου, μεταξύ των ωρών 11:00 και 15:00.

Ο ΕΝΦΙΑ του 2022 θα υπολογιστεί, για όλους τους υπόχρεους, με έναν ακόμη πιο πολύπλοκο τρόπο από αυτόν που είχε υπολογιστεί τα προηγούμενα χρόνια. Το νέο σύστημα υπολογισμού του φόρου καθορίζεται με τις διατάξεις των άρθρων 40 έως 49 του ν. 4916/2022 που ψηφίστηκε πρόσφατα από τη Βουλή.

Σύμφωνα με το νέο σύστημα:

3. ΤΙ ΕΝΦΙΑ ΘΑ ΠΛΗΡΩΣΟΥΝ ΟΙ ΙΔΙΟΚΤΗΤΕΣ

Μέσο: ΝΑΥΤΕΜΠΟΡΙΚΗ

Ημ. Έκδοσης: . . .05/04/2022 Ημ. Αποδελτίωσης: . . .05/04/2022

Σελίδα: 25



10%-30% η έκπτωση φόρου που θα υπολογίζεται για ιδιοκτησίες αξίας μέχρι 400.000 ευρώ

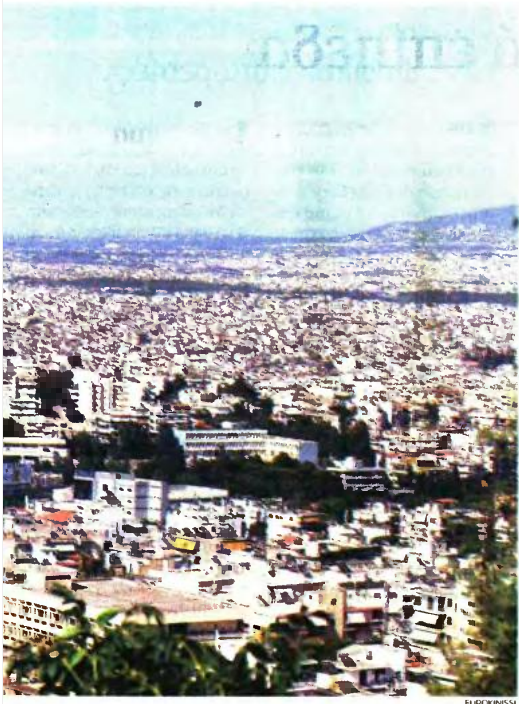

■ Ενδεικτικά παραδείγματα με τις νέες μεταβολές του ΕΝΦΙΑ για το 2022

Περιφέρειες - Δήμοι - Ζώνες	Συνολική αξία περιουσίας	Τιμή ζώνης (σε ευρώ/τ.μ.)		Μεταβολή τιμής ζώνης		ΕΝΦΙΑ 2021	ΕΝΦΙΑ 2022	Μεταβολή ΕΝΦΙΑ	
		Παλαιά	Νέα	Σε ποσό	Σε ποσοστό (%)			Σε ποσό	Σε ποσοστό (%)
ΠΕΡΙΦΕΡΕΙΑ ΑΤΤΙΚΗΣ - ΝΕΚΑΝΟΠΟΛΕΩΣ									
Αγία Βαρβάρα - Δ' Ζώνη	50.000	950	1.300	350	36,84	188,63	182,12	-6,50	-3,45
Αγιος Δημήτριος - Ζ' Ζώνη	100.000	1.100	1.850	750	68,18	275,04	240,66	-34,38	-12,50
Αθήνα (1ο Διαμέρισμα) - Α' Ζώνη	5.000.000	8.450	8.550	100	1,18	1.087,16	1.505,30	418,14	38,46
Αθήνα (2ο Διαμέρισμα) - Β' Ζώνη	1.000.000	6.050	6.700	650	10,74	966,37	1.505,30	538,94	55,77
Αθήνα (7ο Διαμέρισμα) - ΙΒ' Ζώνη	100.000	1.450	1.700	250	17,24	275,04	240,66	-34,38	-12,50
Αγιάτσω - Δ' Ζώνη	70.000	1.100	1.300	200	18,18	250,98	182,12	-68,85	-27,43
Άλιμος - ΣΤ' Ζώνη	100.000	1.600	1.850	250	15,63	334,51	240,66	-93,85	-28,06
Αμρουσίων - Η' Ζώνη	150.000	1.500	2.200	700	46,67	275,04	257,85	-17,19	-6,25
Αργυρούπολη - Β' Ζώνη	200.000	1.500	2.300	800	53,33	275,04	275,04	0,00	0,00
Γαλάτσι - Ε' Ζώνη	500.000	1.150	1.550	400	34,78	275,04	343,80	68,76	25,00
Γλυφάδα - Β' Ζώνη	1.000.000	3.250	4.000	750	23,08	683,89	854,86	170,97	25,00
Δάφνη - Α' Ζώνη	100.000	1.150	1.850	700	60,87	275,04	240,66	-34,38	-12,50
Εκάλι - Α' Ζώνη	5.000.000	3.850	3.500	-350	-9,09	794,47	706,19	-88,27	-11,11
Κασιανή - Ζ' Ζώνη	70.000	950	1.200	250	26,32	196,71	182,12	-14,59	-7,42
Καλλιθέα - Ε' Ζώνη	250.000	1.150	1.350	200	17,39	275,04	208,14	-66,90	-24,32
Καμινάρι - Γ' Ζώνη	150.000	900	1.450	550	61,11	215,57	195,13	-20,44	-9,48
Κηφισιά - Ι' Ζώνη	5.000.000	1.700	1.750	50	2,94	376,33	343,80	-32,52	-8,64
Λυκόβруση - Β' Ζώνη	300.000	1.300	1.450	150	11,54	275,04	221,15	-53,89	-19,59
Μελίσσια - Β2' Ζώνη	1.000.000	1.400	1.600	200	14,29	275,04	343,80	68,76	25,00
Μεταμόρφωση - Γ' Ζώνη	500.000	1.150	1.700	550	47,83	275,04	343,80	68,76	25,00
Παλαιό Φάληρο - ΣΤ' Ζώνη	1.000.000	1.550	2.300	750	48,39	334,51	343,80	9,29	2,78
Παπάγου - Β' Ζώνη	500.000	2.050	2.200	150	7,32	446,02	343,80	-102,21	-22,92
Περστέρι - Δ' Ζώνη	300.000	1.100	1.400	300	27,27	275,04	221,15	-53,89	-19,59
Πεύκη - Β' Ζώνη	2.000.000	1.500	2.200	700	46,67	309,42	343,80	34,38	11,11
Χαϊδάρι - Δ' Ζώνη	200.000	1.300	1.900	600	46,15	275,04	275,04	0,00	0,00
ΠΕΡΙΦΕΡΕΙΑ ΑΤΤΙΚΗΣ - ΠΡΩΗΝ ΝΟΜΑΡΧΙΑ ΠΕΙΡΑΙΑ									
Πειραιάς - Ε' Ζώνη	1.000.000	1.600	2.100	500	31,25	334,51	343,80	9,29	2,78
Πέραμα - Δ' Ζώνη	100.000	850	1.100	250	29,41	215,57	182,12	-33,45	-15,52
Πόρος - Γ' Ζώνη	150.000	1.200	1.300	100	8,33	275,04	195,13	-79,91	-29,05
ΠΕΡΙΦΕΡΕΙΑ ΑΤΤΙΚΗΣ - ΔΥΤΙΚΗ ΑΤΤΙΚΗ									
Αλεξοχώρι - Β' Ζώνη	2.000.000	900	1.100	200	22,22	242,52	260,18	17,65	7,28
Ασπρόπυργος - Α' Ζώνη	70.000	850	900	50	5,88	196,71	182,12	-14,59	-7,42
ΠΕΡΙΦΕΡΕΙΑ ΑΤΤΙΚΗΣ - ΑΝΑΤΟΛΙΚΗ ΑΤΤΙΚΗ									
Βάρη - Β' Ζώνη	200.000	2.300	2.600	300	13,04	446,02	334,51	-111,50	-25,00
Βούλα - Η1 Ζώνη	250.000	1.550	2.400	850	54,84	334,51	275,04	-59,47	-17,78
Βουλιαγμένη - Η' Ζώνη	300.000	3.150	4.100	950	30,16	683,89	1.031,41	347,52	50,82
ΠΕΡΙΦΕΡΕΙΑ ΘΕΣΣΑΛΟΝΙΚΗΣ									
Θεσσαλονίκη (1ο Διαμ.) - Η' Ζώνη	1.000.000	1.200	1.300	100	8,33	275,04	260,18	-14,87	-5,41
Θεσσαλονίκη (2ο Διαμ.) - Ζ' Ζώνη	250.000	1.050	1.150	100	9,52	215,57	208,14	-7,43	-3,45
Θεσσαλονίκη (3ο Διαμ.) - Δ' Ζώνη	70.000	1.050	1.050	0	0,00	157,37	130,09	-27,28	-17,34
Θεσσαλονίκη (4ο Διαμ.) - Γ' Ζώνη	100.000	1.250	1.300	50	4,00	275,04	182,12	-92,92	-33,78
Θεσσαλονίκη (5ο Διαμ.) - ΣΤ' Ζώνη	150.000	1.250	1.300	50	4,00	275,04	195,13	-79,91	-29,05
Καλαμαριά - Δ1 Ζώνη	200.000	1.450	1.550	100	6,90	275,04	208,14	-66,90	-24,32
Λαγκαδάς - ΣΤ' Ζώνη	300.000	650	750	100	15,38	208,14	148,67	-59,47	-28,57
Μενεμένη - Ε' Ζώνη	500.000	550	550	0	0,00	148,67	185,84	37,17	25,00
Νέα Μηχανία - Δ' Ζώνη	100.000	750	900	150	20,00	208,14	182,12	-26,02	-12,50
Νεάπολη - Γ' Ζώνη	500.000	900	1.050	150	16,67	215,57	260,18	44,60	20,69
Παπάρας - Ε' Ζώνη	500.000	1.950	1.700	-250	-12,82	334,51	343,80	9,29	2,78
Ποταμός - Γ' Ζώνη	500.000	900	900	0	0,00	215,57	260,18	44,60	20,69
Πυλαία - Ε' Ζώνη	300.000	1.250	1.350	100	8,00	275,04	208,14	-66,90	-24,32
Σταυρούπολη - ΣΤ' Ζώνη	150.000	700	850	150	21,43	208,14	139,38	-68,76	-33,04
Συκεές - Β' Ζώνη	300.000	1.000	1.150	150	15,00	215,57	208,14	-7,43	-3,45
ΑΙΩΝΗ ΕΝΑΔΙΑ									
Καρδίτσα - ΙΓ' Ζώνη	50.000	600	700	100	16,67	182,12	130,09	-52,04	-28,57
Έδεσσα - ΣΤ' Ζώνη	70.000	600	700	100	16,67	189,93	130,09	-59,84	-31,51
Καλαμάτα - Γ' Ζώνη	70.000	850	1.000	150	17,65	196,71	182,12	-14,59	-7,42
Βέροια - Δ' Ζώνη	300.000	900	1.050	150	16,67	215,57	221,15	5,58	2,59

Σημειώσεις: Οι μεταβολές αφορούν ενδεικτικά διαμέτρημα 1 του φόρου, εφάρμοξος 80 τ.μ. με πρόσθεση εν άνον δρόμο και παλαιοτάτα 10 έτη το 2021 και 11 έτη το 2022.

5 Τροποποιείται το καθεστώς των εισοδηματικών κριτηρίων χορήγησης απαλλαγών στον ΕΝΦΙΑ ώστε η έκπτωση κατά 50% στον συνολικό ΕΝΦΙΑ που ισχύει για φορολογούμενους με χαμηλά εισοδήματα, καθώς και η πλήρης απαλλαγή από τον ΕΝΦΙΑ που ισχύει για πολυτέκνους και αναπήρους με χαμηλά εισοδήματα να υπολογιστεί με βάση τα εισοδήματα του 2020 που δηλώθηκαν πέρυσι στην ΑΑΔΕ.

Δυνατότητα εξόφλησης σε 10 δόσεις ή και εφάπαξ

Ο ΕΝΦΙΑ του 2022 επιτρέπεται να εξοφληθεί είτε εφάπαξ μέχρι την τελευταία εργάσιμη μέρα του μηνός Μαΐου 2022 είτε σε 10 μηνιαίες δόσεις, κάθε μια από τις οποίες δεν μπορεί να είναι μικρότερη των 10 ευρώ. Η προθεσμία καταβολής της πρώτης δόσης λήγει την τελευταία εργάσιμη μέρα του Μαΐου του 2022 και κάθε μια από τις προθεσμίες εξόφλησης των υπολοίπων εννέα δόσεων λήγει την τελευταία εργάσιμη μέρα των επομένων μηνών. Συνεπώς η δέκατη και τελευταία δόση λήγει την τελευταία εργάσιμη μέρα του Φεβρουαρίου του 2023.

Από τις παραπάνω αλλαγές στον τρόπο υπολογισμού του ΕΝΦΙΑ αναμένεται να ωφεληθούν περισσότεροι από 5 εκατομμύρια φορολογούμενοι με αστική ακίνητη περιουσία (κτίσματα και εντός σχεδίων πόλεων ή οικισμών εκτάσεις γης) συνολικής αντικειμενικής αξίας μέχρι 400.000 ευρώ. Για τους φορολογούμενους αυτούς εκτιμάται ότι ο ΕΝΦΙΑ που θα αναγράφουν τα εκκαθαριστικά θα είναι μειωμένος έως και 40%. Όσοι έχουν αστική ακίνητη περιουσία συνολικής αντικειμενικής αξίας άνω των 400.000 ευρώ θα κληθούν να καταβάλουν επιπλέον φόρο λόγω της αύξησης των συντελεστών υπολογισμού του κύριου φόρου για ακίνητα με τιμές ζώνης άνω των 4.500 ευρώ, λόγω της επιβολής προσαύξησης 5%-20% στον κύριο φόρο αλλά και εξαιτίας της επιβολής επιπλέον φόρου για κάθε ακίνητο αξίας άνω των 400.000 ευρώ. [ΣΙΔ: 1517251]