

Περιεχόμενα

1. ΤΑ 4 ΣΗΜΕΙΑ SOS ΣΤΗΝ ΥΠΟΒΟΛΗ ΤΩΝ ΦΟΡΟΛΟΓΙΚΩΝ ΔΗΛΩΣΕΩΝ	<u>ΤΑ ΝΕΑ 28/03/2022 σελ.21,24,41</u>
2. ΜΕΓΑΛΗ ΤΡΙΤΗ ΤΑ 200 ΕΥΡΩ	<u>ΤΑ ΝΕΑ 28/03/2022 σελ.21,23</u>
3. ΑΣΦΑΛΙΣΗ ΚΑΙ ΣΥΝΤΑΞΕΙΣ	<u>ΕΛΕΥΘΕΡΟΣ ΤΥΠΟΣ 28/03/2022 σελ.13-16,25,...</u>

1. ΤΑ 4 ΣΗΜΕΙΑ SOS ΣΤΗΝ ΥΠΟΒΟΛΗ ΤΩΝ ΦΟΡΟΛΟΓΙΚΩΝ ΔΗΛΩΣΕΩΝ

Μέσο: ΤΑ ΝΕΑ

Ημ. Έκδοσης: . . . 28/03/2022 Ημ. Αποδελτίωσης: . . . 28/03/2022

Σελίδα: 21

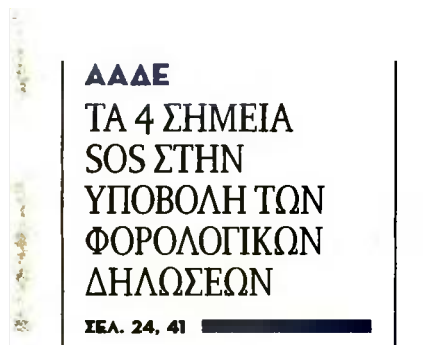

1. ΤΑ 4 ΣΗΜΕΙΑ SOS ΣΤΗΝ ΥΠΟΒΟΛΗ ΤΩΝ ΦΟΡΟΛΟΓΙΚΩΝ ΔΗΛΩΣΕΩΝ

Μέσο: ΤΑ ΝΕΑ

Ημ. Έκδοσης: . . .28/03/2022 Ημ. Αποδελτίωσης: . . .28/03/2022

Σελίδα: 24



ΑΝΟΙΓΕΙ Η ΑΥΛΑΙΑ ΜΕΣΑ ΣΤΗΝ ΕΒΔΟΜΑΔΑ

Τα 4 σημεία SOS στην υποβολή των φορολ

ΤΗΣ ΜΑΡΙΑΣ ΒΟΥΡΓΑΝΑ

Την ηλεκτρονική αυλαία για την υποβολή των φορολογικών δηλώσεων αναμένεται να ανοίξει εντός της εβδομάδας η ΑΑΔΕ. Το σκηνικό των φετινών φορολογικών δηλώσεων που θα υποβάλουν περίπου 6,4 εκατ. νοικοκυριά συνθέτουν η «παγωμένη» εισφορά αλληλεγγύης για τα εισοδήματα από μισθούς του ιδιωτικού τομέα, επιχειρηματική δραστηριότητα, ακίνητα, μερίσματα, αλλά και η πλήρης επαναφορά των τεκμηρίων διαβίωσης και του μέτρου των ηλεκτρονικών αποδείξεων για όλους τους φορολογούμενους. Ο φόρος εισοδήματος που θα προκύψει από την εκκαθάριση των φορολογικών δηλώσεων μπορεί να πληρωθεί:

Τι πρέπει να γνωρίζουν περίπου 6,4 εκατ. νοικοκυριά πριν υποβάλουν τη δήλωσή τους

Εφάπαξ με έκπτωση φόρου 3% στην περίπτωση που η εξόφληση του «λογαριασμού» της Εφορίας γίνει έως 29 Ιουλίου 2022 ή

■ Σε έως 8 ίσες μηνιαίες δόσεις με την πρώτη δόση να καταβάλλεται έως τις 29 Ιουλίου 2022 και η τελευταία δόση έως 28 Φεβρουαρίου 2023.

■ Λίγο πριν από την προμετέρα των φορολογικών δηλώσεων οι φορολογούμενοι θα πρέπει να γνωρίζουν τα εξής:

1. Δηλώσεις συζύγων. Στις κοινές δηλώσεις συζύγων διενεργείται ξεχωριστή βεβαίωση του φόρου και εκδίδονται δύο πράξεις προσδιορισμού φόρου, μία για κάθε σύζυγο. Πιστωτικά ποσά του ενός συζύγου/ΜΣΣ δεν συμψηφίζονται με τυχόν χρεωστικά του άλλου και στην περίπτωση που έχουν και οι δύο πιστω-

τικά ποσά επιστρέφονται στον κάθε δικαιούχο χωριστά.

2. Χωριστές δηλώσεις συζύγων. Οι σύζυγοι υποβάλουν χωριστή δήλωση εφόσον το έχουν δηλώσει. Υποχρεωτικά χωριστές δηλώσεις υποβάλλονται στις περιπτώσεις που έχει διακοπεί η έγγαμη συμβίωση κατά τον χρόνο υποβολής της δήλωσης ή ο ένας από τους δύο συζύγους είναι σε κατάσταση πτώχευσης ή έχει υποβληθεί σε δικαστική συμπαράσταση.

3. Ποιοι υποβάλλουν δήλωση. Το έντυπο Ε1 υποβάλλουν υποχρεωτικά:

■ Κάθε φυσικό πρόσωπο, εφόσον έχει την κατοικία του στην Ελλάδα, έχει συμπληρώσει το 18ο έτος της ηλικίας του, ανεξάρτητα από το αν είναι εξαρτώμενο μέλος ή όχι και αποκτά πραγματικό ή τεκμαρτό εισόδημα.

■ Οι φορολογούμενοι οι οποίοι έχουν

1. ΤΑ 4 ΣΗΜΕΙΑ SOS ΣΤΗΝ ΥΠΟΒΟΛΗ ΤΩΝ ΦΟΡΟΛΟΓΙΚΩΝ ΔΗΛΩΣΕΩΝ

Μέσο: ΤΑ ΝΕΑ

Ημ. Έκδοσης: . . . 28/03/2022 Ημ. Αποδελτίωσης: . . . 28/03/2022

Σελίδα: 41



ογικών δηλώσεων

κάνει έναρξη εργασιών ατομικής επιχείρησης, υποχρεούνται σε υποβολή δήλωσης φορολογίας εισοδήματος σε κάθε περίπτωση.

■ Οι κάτοικοι εξωτερικού είναι υπόχρεοι για υποβολή δήλωσης μόνο όταν αποκτούν πραγματικό εισόδημα φορολογούμενο με οποιονδήποτε τρόπο (π.χ. βάσει κλίμακας ή αυτοτελώς) ή απαλλασσόμενο από πηγές Ελλάδος.

■ Ο γονέας ή το μέρος συμφώνου που ασκεί τη γονική μέριμνα για τα εισοδήματα των ανήλικων τέκνων.

■ Ο κηδεμόνας ή ο προσωρινός διαχειριστής ή ο σύνδικος πτώχευσης ή ο μεσεγγυούχος ή ο δικαστικός εκκαθαριστής για περιπτώσεις σχολάζουσας κληρονομιάς ή επιδικίας ή πτώχευσης ή μεσεγγύησης, ή δικαστικός εκκαθαριστής κληρονομιάς,

αντίστοιχα.

■ Ο επίτροπος ή ο κηδεμόνας ή ο δικαστικός συμπαραστάτης, στις περιπτώσεις, αντίστοιχα, ανήλικων ή αυτών που έχουν υποβληθεί σε δικαστική συμπαράσταση.

■ Οι κληρονόμοι του φορολογουμένου για το συνολικό εισόδημά του μέχρι την ημέρα του θανάτου του.

4. Νέοι επιτηδευματίες. Όσοι έχουν κάνει πρώτη δήλωση έναρξης επιτηδεύματος από 1-1-2019 και μετά, για τα τρία πρώτα έτη άσκησης της δραστηριότητάς τους, εφαρμόζεται φορολογικός συντελεστής 4,5% από 9%, με την προϋπόθεση ότι το ετήσιο ακαθάριστο εισόδημα που προέρχεται από επιχειρηματική δραστηριότητα ή και αγροτική επιχειρηματική δραστηριότητα είναι μέχρι 10.000 ευρώ.

2. ΜΕΓΑΛΗ ΤΡΙΤΗ ΤΑ 200 ΕΥΡΩ

Μέσο: ΤΑ ΝΕΑ

Ημ. Έκδοσης: . . . 28/03/2022 Ημ. Αποδελτίωσης: . . . 28/03/2022

Σελίδα: 21



ΟΙ ΚΑΤΗΓΟΡΙΕΣ ΤΩΝ ΔΙΚΑΙΟΥΧΩΝ

- Χαμηλοσυνταξιούχοι
- Δικαιούχοι του Ελάχιστου Εγγυημένου Εισοδήματος
- Άτομα με αναπηρία
- Εγγαμοί με παιδιά και μονογονεϊκές οικογένειες με χαμηλά εισοδήματα

ΤΑ ΚΡΙΤΗΡΙΑ ΧΟΡΗΓΗΣΗΣ

- Ετήσιο εισόδημα 2020 (βάσει φορολογικών δηλώσεων 2021)
- Περιουσία (βάσει παλαιών αντικειμενικών αξιών)

Σε 1.744.962 δικαιούχους

«Επιταγή-δώρο» τη Μεγάλη Τρίτη

Οι χαμηλοσυνταξιούχοι θα λάβουν αυτή τη φορά 200 ευρώ και όχι 250 ευρώ που είχαν λάβει τα Χριστούγεννα, με τα ίδια όμως εισοδηματικά κριτήρια

Αντίστροφα έχει αρχίσει να μετρά ο χρόνος για την καταβολή της «επιταγής ακρίβειας» ύψους 200 ευρώ, με στόχο την ανακούφιση των πιο ευάλωτων οικονομικά νοικοκυριών από τη λαίλαπα της ακρίβειας που σαρώνει

την αγορά. Στόχος είναι το έκτακτο βοήθημα να δοθεί τη Μεγάλη Τρίτη σε 1.744.962 χαμηλοσυνταξιούχους, οικογένειες με χαμηλά εισοδήματα, άτομα με αναπηρία και δικαιούχους του Ελάχιστου Εγγυημένου Εισοδήματος, με τη σχετική πίστωση

να γίνεται απευθείας στους λογαριασμούς των δικαιούχων.

Οι χαμηλοσυνταξιούχοι θα λάβουν αυτή τη φορά 200 ευρώ και όχι 250 ευρώ που είχαν λάβει τα Χριστούγεννα, με τα ίδια όμως εισοδηματικά κριτήρια. Οι πλέον

κερδισμένοι είναι οι οικογένειες με ανήλικα παιδιά που είναι δικαιούχοι του Επιδόματος Παιδιού του ΟΠΕΚΑ, καθώς θα λάβουν μιάμιση επιπλέον δόση τον Απρίλιο.

➔ ΣΕΛΙΔΑ 23

2. ΜΕΓΑΛΗ ΤΡΙΤΗ ΤΑ 200 ΕΥΡΩ

Μέσο: ΤΑ ΝΕΑ

Ημ. Έκδοσης: . . . 28/03/2022 Ημ. Αποδελτίωσης: . . . 28/03/2022

Σελίδα: 23



«ΕΠΙΤΑΓΗ ΑΚΡΙΒΕΙΑΣ» ΠΡΙΝ ΑΠΟ ΤΟ ΠΑΣΧΑ

- ▶ **1,5** επιπλέον δόση επιδόματος παιδιού σε **625.000** δικαιούχους με περισσότερα από 1 εκατ. παιδιά
- ▶ **€200** σε **676.735** χαμηλοσυνταξιούχους με ετήσιο ατομικό φορολογητέο εισόδημα έως 7.200 ευρώ
- ▶ **€200** σε **34.964** ανασφάλιστους υπερηλίκους
- ▶ **€200** σε **166.982** δικαιούχους επιδομάτων ΑμεΑ

Διπλή δόση ελάχιστού εγγυημένου εισοδήματος σε **241.281** δικαιούχους

ΔΙΚΑΙΟΥΧΟΙ 1,7 ΕΚΑΤ. ΠΟΛΙΤΕΣ. Η ΕΙΣΟΔΗΜΑΤΙΚΗ ΕΝΙΣΧΥΣΗ ΘΑ ΠΙΣΤΩΘΕΙ ΣΤΟΝ ΤΡΑΠΕΖΙΚΟ ΛΟΓΑΡΙΑΣΜΟ ΤΩΝ ΔΙΚΑΙΟΥΧΩΝ ΧΩΡΙΣ ΥΠΟΒΟΛΗ ΑΙΤΗΣΗΣ

«Επιταγή ακρίβειας»

Πότε «κληρώνει» για 1,74 εκατ. δικαιούχους

Σε ποιους και πότε θα δοθεί το επίδομα ακρίβειας των 200 ευρώ που αποφάσισε η κυβέρνηση

ΤΟΥ ΗΛΙΑ ΓΕΩΡΓΑΚΗ

Τη Μεγάλη Τρίτη πρόκειται να πιστωθούν τα ποσά της επιταγής ακρίβειας σε 1.744.962 χαμηλοσυνταξιούχους, οικογένειες με χαμηλά εισοδήματα, άτομα με αναπηρία και δικαιούχους του Ελάχιστου Εγγυημένου Εισοδήματος. Οι χαμηλοσυνταξιούχοι θα λάβουν αυτή τη φορά 200 ευρώ και όχι 250 ευρώ που είχαν λάβει τα Χριστούγεννα, με τα ίδια όμως εισοδηματικά κριτήρια. Δικαιούχοι είναι 676.735 χαμηλοσυνταξιούχοι, με ετήσιο ατομικό φορολογητέο εισόδημα έως 7.200 ευρώ (600 ευρώ μηνιαίως), ετήσιο οικογενειακό εισόδημα έως 14.400 ευρώ και αξία ακίνητης περιουσίας έως 200.000 ευρώ. Η εισοδηματική ενίσχυση θα πιστωθεί στον τραπεζικό λογαριασμό των δικαιούχων χωρίς υποβολή αίτησης. Από τα εν λόγω μέτρα ωφελούνται περίπου 1,4 εκατ. νοικοκυριά με περισσότερα από 3,2 εκατ. μέλη. Πάντως οι πλέον κερδισμένοι είναι οι οικογένειες με ανήλικα παιδιά που είναι δικαιούχοι του επιδόματος παιδιού του ΟΠΕΚΑ, καθώς θα λάβουν μιάμιση επιπλέον δόση τον Απρίλιο. Οι τακτικές πληρωμές του επιδόματος παιδιού γίνονται ανά δίμηνο. Η πρώτη τακτική πληρωμή του 2022 θα γίνει την ερχόμενη Πέμπτη 31 Μαρτίου. Πρόκειται για την πρώτη δημονιαία δόση του 2022 (Ιανουάριος - Φεβρουάριος). Η κυβέρνηση με

αφορμή την ανακοίνωση του πακέτου μέτρων κατά της ακρίβειας πριν από μερικές ημέρες, εξέπεμψε το μήνυμα ότι τα «μέτρα θα δίνονται με μέτρο», ενώ παράλληλα τόνισε την ανάγκη για συνεπή δημοσιονομική πολιτική. Κυβερνητικοί παράγοντες δεσμεύθηκαν για «κάθε δυνατή βοήθεια» προς τους πολίτες, ιδίως τους πιο ευάλωτους, αφήνοντας ανοιχτό το ενδεχόμενο αναζήτησης περαιτέρω αναχωμάτων ανάλογα με τα δεδομένα της πολιτοκίας των ανατιμήσεων σε νοικοκυριά και επιχειρήσεις, ωστόσο διαμνύ-

ουν τον στόχο να μη διαλυθούν οι δημοσιονομικές αντοχές σε περίοδο αβεβαιότητας. Είναι χαρακτηριστική η αποστροφή του Κυριάκου Μητσοτάκη κατά την ανακοίνωση των πρόσθετων ενισχύσεων προς τα νοικοκυριά και τις επιχειρήσεις ότι η κυβέρνηση έκανε μια επιλογή «που συγκλίνει με τις ανάγκες της κοινωνίας, αλλά δεν αποκλίνει από τις αντοχές της οικονομίας». Ο Πρωθυπουργός, δίνοντας ο ίδιος το πολιτικό πλαίσιο των νέων παρεμβάσεων, προσπάθησε άλλωστε να απευθυνθεί στο μετριοπαθές κεντρώο ακροατήριο, που, όπως έλεγαν συνεργάτες του, θέλει κυβερνητική ευθύνη, αποτέλεσμα και περιμένει ρεαλιστικές προσεγγίσεις.

3. ΑΣΦΑΛΙΣΗ ΚΑΙ ΣΥΝΤΑΞΕΙΣ

Μέσο: ΕΛΕΥΘΕΡΟΣ ΤΥΠΟΣ

Ημ. Έκδοσης: . . . 28/03/2022 Ημ. Αποδελτίωσης: . . . 28/03/2022

Σελίδα: 13



ΑΣΦΑΛΙΣΗ & ΣΥΝΤΑΞΕΙΣ

ΕΛΕΥΘΕΡΟΣ ΤΥΠΟΣ

ΕΒΔΟΜΑΔΙΑΙΑ ΕΚΔΟΣΗ

28.03.2022

#558

ΕΙΔΙΚΟ ΑΦΙΕΡΩΜΑ ΜΕ ΟΛΕΣ ΤΙΣ ΑΛΛΑΓΕΣ ΚΑΙ ΑΝΑΛΥΤΙΚΟΥΣ ΠΙΝΑΚΕΣ

Οι αυξήσεις στις συντάξεις των ενόπλιων δυνάμεων επηρεάζονται από τον πληθωρισμό

Συντάξιμος μισθός κατά την αποστράτευση (€)	Ποσό συντάξεως ανάλογα με τα έτη υπηρεσίας (€)				Αυξήσεις συντάξεων λόγω πληθωρισμού		
	Μέχρι 35 έτη	Μέχρι 36 έτη	Μέχρι 37 έτη	Μέχρι 38 έτη	Από τα 35 έτη	Από τα 36 έτη	Από τα 37 έτη
1.500	844	881	918	955	1.096	1.134	75
1.575	922	1.011	1.051	1.091	1.231	1.272	79
1.650	1.001	1.081	1.121	1.161	1.367	1.411	83
1.725	1.080	1.171	1.211	1.251	1.503	1.551	87
1.800	1.159	1.251	1.291	1.331	1.638	1.691	91
1.875	1.238	1.331	1.371	1.411	1.774	1.831	94
1.950	1.317	1.411	1.451	1.491	1.910	1.971	98
2.025	1.396	1.491	1.531	1.571	2.046	2.111	101
2.100	1.475	1.571	1.611	1.651	2.182	2.251	104
2.175	1.554	1.651	1.691	1.731	2.318	2.391	107
2.250	1.633	1.731	1.771	1.811	2.454	2.531	110
2.325	1.712	1.811	1.851	1.891	2.590	2.671	113
2.400	1.791	1.891	1.931	1.971	2.726	2.811	116
2.475	1.870	1.971	2.011	2.051	2.862	2.951	119
2.550	1.949	2.051	2.091	2.131	3.000	3.091	122
2.625	2.028	2.131	2.171	2.211	3.136	3.231	125
2.700	2.107	2.211	2.251	2.291	3.272	3.371	128
2.775	2.186	2.291	2.331	2.371	3.408	3.511	131
2.850	2.265	2.371	2.411	2.451	3.544	3.651	134
2.925	2.344	2.451	2.491	2.531	3.680	3.791	137
3.000	2.423	2.531	2.571	2.611	3.816	3.921	140

«Ο ΔΙΚΟΣ ΣΑΣ ΣΥΜΒΟΥΛΟΣ ΑΣΦΑΛΙΣΗΣ» ΜΕ ΤΟΝ «Ε.Τ.»: ΑΠΑΝΤΑΜΕ ΣΤΑ ΕΡΩΤΗΜΑΤΑ ΣΑΣ

ΣΕΛ. 6

ΕΝΣΤΟΛΟΙ 3 «δώρα» με αυξήσεις έως 153 ευρώ στις συντάξεις

Τα νέα όρια ηλικίας και οι νέες αποδοχές ανάλογα με τα έτη υπηρεσίας

ΣΕΛ. 2-5, 8

Αποστρατεία με περισσότερα χρόνια σε υψηλότερο βαθμό

Μεγαλύτερη σύνταξη κατά 2,55% ανά έτος από τα 36 ως τα 40 έτη

Αυξήσεις στον επανυπολογισμό με κούρεμα προσωπικής διαφοράς

Τι ισχύει σε Ενοπλες Δυνάμεις και Σώματα Ασφαλείας



14 2

**ΑΣΦΑΛΙΣΗ
& ΣΥΝΤΑΞΕΙΣ**

Δευτέρα 28 Μαρτίου 2022 ΕΛΕΥΘΕΡΟΣ ΤΥΠΟΣ



Του Γιάννη Ευαγγελίδη
jevagelidis@e-typos.com

**ΑΣΦΑΛΙΣΤΙΚΗ
ΙΚΑΝΟΤΗΤΑ**

Παράλληλα με την πλήρη αναδιοργάνωση του ΕΦΚΑ, του δημόσιου οργανισμού που ταλαιπωρεί περισσότερο τους πολίτες, και τη διευθέτηση του ζητήματος των εκκρεμών συντάξεων, που αποτελούν και το μεγάλο στόχημα για τον υπουργό Εργασίας, ο Κ. Χατζηδάκης προσπαθεί να δίνει συνεχώς λύσεις και σε μικρότερα προβλήματα που αφορούν εκατοντάδες χιλιάδες ασφαλισμένους.

Στο πλαίσιο αυτό, τέθηκε σε λειτουργία μια νέα ηλεκτρονική υπηρεσία του ΕΦΚΑ, μέσω της οποίας οι μη μισθωτοί, δηλαδή οι ελεύθεροι επαγγελματίες, αυτοαπασχολούμενοι και αγρότες, που για οποιονδήποτε λόγο δεν λαμβάνουν εγκαίρως ασφαλιστική ικανότητα να μπορούν να υποβάλουν αίτημα και να τους αποδίδεται άμεσα εφόσον πληρούν τις προϋποθέσεις.

Παράλληλα, με νομοθετική διάταξη που ψηφίστηκε στη Βουλή, παρατείνεται αυτόματα έως την 31η Μαΐου 2022 η ασφαλιστική ικανότητα όλων των μη μισθωτών του e-ΕΦΚΑ, ελευθέρων επαγγελματιών, αυτοτελών απασχολούμενων και αγροτών, καθώς και των έμμεσων μελών τους, ανεξαρτήτως οφειλών και πλήρωσης προϋποθέσεων εκ μέρους τους. Στην ίδια διάταξη προβλέπεται μια ακόμα ευνοϊκή ρύθμιση προς τους μη μισθωτούς, που αφορά στην αποπληρωμή του ελάχιστου ποσού από τις οφειλές τους που απαιτείται για να συνεχίσουν να έχουν ασφαλιστική ικανότητα.

Η ρύθμιση αυτή αφορά αποκλειστικά τους μη μισθωτούς, οι οποίοι έχουν τη δυνατότητα μόνο για φέτος να λάβουν επίσης ασφαλιστική ικανότητα αποπληρώνοντας το ελάχιστο ποσό που απαιτείται και το οποίο καλύπτει τις παροχές σε είδος και χρήμα. Είναι ένα σοβαρό θέμα που επιλύεται με ευνοϊκό τρόπο το ζήτημα της ασφαλιστικής ικανότητας των επαγγελματιών, των αυτοαπασχολούμενων και των αγροτών, καθώς αφορά την πρόσβαση τους σε ιατροφαρμακευτική περίθαλψη.

ΕΙΔΙΚΟ ΑΦΙΕΡΩΜΑ: ΤΑ ΝΕΑ ΟΡΙΑ ΗΛΙΚΙΑΣ ΓΙΑ ΑΠΟΣΤΡΑΤΕΙΑ

Αυξήσεις συντάξεων έως 153 ευρώ το μήνα για ένστολους

ΚΩΣΤΑΣ ΚΑΤΙΚΟΣ
kkatikos@e-typos.com

Με περισσότερα χρόνια παραμονής σε υψηλότερο βαθμό, κούρεμα και μηδενισμός προσωπικής διαφοράς με τον επανυπολογισμό συντάξεων, και έμμεση αύξηση στρατιωτικών μερισμάτων όπως και του εφάραξ, φέρνουν οι πρόσφατες αλλά και ήδη ψηφισμένες αλλαγές στο καθεστώς αποστρατείας και συνταξιοδότησης των εν ενεργεία στρατιωτικών των Ενόπλων Δυνάμεων και των αποστράτων από Σώματα Ασφαλείας και Ενοπλες Δυνάμεις.

Με πρόσφατη νομοθετική ρύθμιση αυξάνονται κατά 1 ως 2 έτη τα όρια ηλικίας που θα μπορούν να παραμείνουν σε υψηλότερο βαθμό οι αξιωματικοί των Ενόπλων Δυνάμεων, ενώ η αποστρατεία με ηλικιακό όριο συνδυάζεται υποχρεωτικά με τη συμπλήρωση 35ετούς πραγματικής υπηρεσίας.

Η ρύθμιση αφορά στα όρια ηλικίας αποστρατείας για το σύνολο των αξιωματικών των Ε.Δ. βαθμών υποστράτηγου έως συνταγματάρχη και αντιστοίχων, τα οποία και διαμορφώνονται ως εξής:

- ✦ Στο 60ό έτος για συνταγματάρχες, πλοίαρχους, σμηνάρχους (αντί του 58ου).
- ✦ Στο 61ο έτος για ταξίαρχους Στρατού Ξηράς, αρχιπλοίαρχους, ταξίαρχους Πολεμικής Αεροπορίας (αντί του 59ου).
- ✦ Στο 61ο έτος για υποστράτηγους, υποναύαρχους, υποπτεράρχους (αντί του 60ού έτους).
- ✦ Στο 65ο έτος (αντί του 63ου) για τους αξιωματικούς υγειονομικούς ιατρούς, κτηνιάτρους, οδοντιάτρους, φαρμακοποιούς, νοσηλευτές με το βαθμό του υποστράτηγου υποναύαρχου, υποπτεράρχου.
- ✦ Στο 64ο έτος (αντί του 62ου) για τους αξιωματικούς υγειονομικούς ιατρούς, κτηνιάτρους, οδοντιάτρους, φαρμακοποιούς, νοσηλευτές με το βαθμό του ταξίαρχου, αρχιπλοίαρχου, ταξίαρχου Πολεμικής Αεροπορίας.
- ✦ Στο 63ο έτος (αντί του 61ου) για τους αξιωματικούς υγειονομικούς ιατρούς, κτηνιάτρους, οδοντιάτρους, φαρμακοποιούς, νοσηλευτές με το βαθμό του συνταγματάρχη



πλοίαρχου, σμηνάρχου.

- ✦ Στο 61ο έτος (αντί του 56ου) για τους αξιωματικούς του Θρησκευτικού Σώματος, με βαθμό αντισυνταγματάρχη και αντιστοίχων των άλλων κλάδων.
- ✦ Στο 60ό έτος (αντί του 55ου) για τους αξιωματικούς του Θρησκευτικού Σώματος, με βαθμό ταγματάρχη και αντιστοίχων των άλλων κλάδων.
- ✦ Στο 59ο έτος (αντί του 54ου) για τους αξιωματικούς του Θρησκευτικού Σώματος, με βαθμό λοχαγού και αντιστοίχων των άλλων κλάδων.
- ✦ Στο 58ο έτος (αντί του 53ου) για τους αξιωματικούς του Θρησκευτικού Σώματος, με βαθμό υπολοχαγού και αντιστοίχων των άλλων κλάδων.
- ✦ Στο 58ο έτος (αντί του 53ου) για τους αξιωματικούς του Θρησκευτικού Σώματος, με βαθμό αν-

θυπολοχαγού και αντιστοίχων των άλλων κλάδων.

- ✦ Στο 64ο έτος (αντί του 61ου) για τους αξιωματικούς του Θρησκευτικού Σώματος, με βαθμό ταξίαρχου και αντιστοίχων των άλλων κλάδων.
- ✦ Στο 63ο έτος (αντί του 60ού) για τους αξιωματικούς του Θρησκευτικού Σώματος, με βαθμό συνταγματάρχη και αντιστοίχων των άλλων κλάδων.
- ✦ Αμετάβλητα παραμένουν τα ηλικιακά όρια αποστρατείας για τους παρακάτω βαθμούς:
- ✦ Ανθυπολοχαγού, σμαιοφόροι, ανθυποσμηναγοί, 53ο έτος.
- ✦ Υπολοχαγοί, ανθυποπλοίαρχοι, υποσμηναγοί, 53ο έτος.
- ✦ Λοχαγοί, υποπλοίαρχοι, σμηναγοί, 54ο έτος.
- ✦ Ταγματάρχες, πλωτάρχες, επιπλοίαρχοι, 55ο έτος.
- ✦ Αντισυνταγματάρχες, αντιπλο-

αρχο, αντισμηνάρχοι, 56ο έτος.

- ✦ Αντιπτεράρχοι, αντανάαρχοι, 62ο έτος.
 - ✦ Στρατηγός, ναύαρχοι, πτεράρχοι, 65ο έτος.
- Οι αξιωματικοί που συμπληρώνουν τα παραπάνω όρια ηλικίας του βαθμού τους αποστρατεύονται μέσα σε ένα μήνα από τη συμπλήρωση του ορίου ηλικίας με βασική προϋπόθεση να έχουν συμπληρώσει και 35 έτη πραγματικής υπηρεσίας, σύμφωνα με καινούργια διάταξη προσθήκη (παράγραφος 8Α) στο άρθρο 21 του Ν. 2439/1996.
- Στις κρίσεις, δε, εισάγονται νέες κατηγορίες ενώ θα διενεργούνται κάθε χρόνο, γεγονός που θα δώσει ένα επιπλέον κίνητρο παραμονής στην ενεργό υπηρεσία, μια που με το προϊσχύον καθεστώς οι κρίσεις γινόταν ανά τρία χρόνια και όποιοι δεν προάγονταν αποστρατεύονταν. ■

3. ΑΣΦΑΛΙΣΗ ΚΑΙ ΣΥΝΤΑΞΕΙΣ

Μέσο: ΕΛΕΥΘΕΡΟΣ ΤΥΠΟΣ

Ημ. Έκδοσης: . . . 28/03/2022 Ημ. Αποδελτίωσης: . . . 28/03/2022

Σελίδα: 15



ΤΑ ΟΡΙΑ ΗΛΙΚΙΑΣ ΓΙΑ ΑΠΟΣΤΡΑΤΕΙΑ ΣΤΗΝ ΕΛ.ΑΣ.

Τα όρια ηλικίας μέχρι το οποίο επιτρέπεται να υπηρετούν οι αξιωματικοί γενικών καθηκόντων Ελληνικής Αστυνομίας από το βαθμό του αστυνομικού διευθυντή και άνω παρατάθηκαν κατά ένα έτος, σύμφωνα με τις τροποποιήσεις που θεσπίστηκαν με το Π.Δ. 93 (13/11/2020) και ανάλογα με το βαθμό είναι:

- ▶ Αντιστράτηγος - αρχηγός 66ο έτος (αντί 65).
- ▶ Αντιστράτηγος 64ο έτος (αντί 63).
- ▶ Υποστράτηγος 63ο έτος (αντί 62).
- ▶ Ταξίαρχος 62ο έτος (αντί 61).
- ▶ Αστυνομικός διευθυντής 60ο έτος (αντί 59).

Αμετάβλητα μένου τα όρια ηλικίας για την αποστρατεία για τους παρακάτω βαθμούς:

- ▶ Αστυνομικός υποδιευθυντής στο 58ο έτος.
- ▶ Αστυνόμενος Α' στο 57ο έτος.
- ▶ Αστυνόμενος Β' στο 55ο έτος.
- ▶ Υπαστυνόμενος Α' στο 55ο έτος.
- ▶ Υπαστυνόμενος Β' στο 55ο έτος.

Οι αξιωματικοί που αποστρατεύονται με τα ηλικιακά όρια θα πρέπει να συμπληρώνουν πραγματική υπηρεσία 35 ετών στην οποία συνυπολογίζονται τα χρόνια της Σχολής, η «διπλή» Στεία, η στρατιωτική θητεία.

Σε κάθε άλλη περίπτωση, η συνταξιοδότηση των αξιωματικών των Σωμάτων Ασφαλείας και των Ενόπλων Δυνάμεων επιτρέπεται με τη συμπλήρωση 40ετούς υπηρεσίας χωρίς ηλικιακό όριο.

Σημειώνεται ότι οι μέχρι το 1992 ασφαλισμένοι που συμπληρώνουν 24,5 έτη (ήλπν της μάχης υπηρεσίας τους) ως το 2014 συνταξιοδοτούνται με συνολικό χρόνο 30,5 ετών υπηρεσίας, ενώ όσοι συμπληρώνουν τα 24,5 έτη (κυρίως νέοι από 1993 και μετά ασφαλισμένοι) από το 2015 και μετά βγαίνουν στη σύνταξη είτε με 40ετία χωρίς όριο ηλικίας είτε με τα ηλικιακά όρια που προβλέπονται για την αποστρατεία σε κάθε βαθμό με 35ετή υπηρεσία.



Οι αυξήσεις στις συντάξεις των ενστόλων, λόγω επιπλέον ετών παραμονής στην υπηρεσία

Συντάξιμος μισθός κατά την αποστρατεία (*)	Ποσά συντάξεων ανάλογα με τα έτη υπηρεσίας (μικτά)						Αυξήσεις συντάξεων λόγω επιπλέον ετών υπηρεσίας			
	Με 35 έτη	Με 36 έτη	Με 37 έτη	Με 38 έτη	Με 39 έτη	Με 40 έτη	Από τα 35 στα 37 έτη	Από τα 36 στα 38 έτη	Από τα 37 στα 39 έτη	Από τα 38 στα 40 έτη
1.500	944	981	1.019	1.058	1.096	1.134	75	77	77	76
1.575	972	1.011	1.051	1.091	1.131	1.172	79	80	80	81
1.650	1.000	1.041	1.083	1.125	1.167	1.209	83	84	84	84
1.725	1.028	1.071	1.115	1.159	1.203	1.247	87	88	88	88
1.800	1.056	1.101	1.146	1.192	1.238	1.284	90	91	92	92
1.875	1.084	1.130	1.178	1.226	1.274	1.322	94	96	96	96
1.950	1.112	1.160	1.210	1.260	1.309	1.359	98	100	99	99
2.025	1.140	1.190	1.242	1.293	1.345	1.397	102	103	103	104
2.100	1.168	1.220	1.274	1.327	1.381	1.434	106	107	107	107
2.175	1.195	1.250	1.305	1.361	1.416	1.472	110	111	111	111
2.250	1.223	1.280	1.337	1.394	1.452	1.509	114	114	115	115
2.325	1.251	1.310	1.369	1.428	1.487	1.547	118	118	118	119
2.400	1.279	1.339	1.401	1.462	1.523	1.584	122	123	122	122
2.475	1.307	1.369	1.432	1.496	1.559	1.622	125	127	127	126
2.550	1.335	1.399	1.464	1.529	1.594	1.659	129	130	130	130
2.625	1.363	1.429	1.496	1.563	1.630	1.697	133	134	134	134
2.700	1.391	1.459	1.528	1.597	1.665	1.734	137	138	137	137
2.775	1.419	1.489	1.559	1.630	1.701	1.772	140	141	142	142
2.850	1.447	1.519	1.591	1.664	1.737	1.809	144	145	146	145
2.925	1.475	1.548	1.623	1.698	1.772	1.847	148	150	149	149
3.000	1.503	1.578	1.655	1.731	1.808	1.884	152	153	153	153

(*) Μέσος όρος μικτών μηνιαίων αποδοχών ενέργειας από 2002 ως την αποστρατεία.

ΑΥΞΗΣΕΙΣ ΣΥΝΤΑΞΕΩΝ ΚΑΤΑ 2,55% ΕΤΗΣΙΩΣ ΑΠΟ ΤΑ 36 ΩΣ ΤΑ 40 ΕΤΗ

Τα επιπλέον έτη παραμονής έχουν πολλαπλό όφελος για τους ενστόλους των Σωμάτων Ασφαλείας και των Ενόπλων Δυνάμεων, καθώς αυξάνουν και τις συντάξεις τους. Με τους νέους συντελεστές αναπλήρωσης του Νόμου 4670/2020 (νόμος Βρούτση) για κάθε έτος από το 36ο ως και το 40ο οι συντάξεις παίρνουν εύσια προσαύξηση 2,55% που σημαίνει ότι όσοι παρατείνουν την παραμονή τους στην υπηρεσία μέχρι να συμπληρώσουν το νέο ηλικιακό όριο θα έχουν και πρόσθετη αύξηση στη σύνταξη.

Για παράδειγμα, στρατιωτικός με βαθμό ταξίαρχου που θα αποχωρούσε στα 59 και τώρα αποχωρεί στα 61 θα έχει επί της ουσίας προσαύξηση σύνταξης για δύο έτη που δεν θα την έπαιρνε με το παλιό ηλικιακό όριο. Αν στα 59 έτη είχε 36 χρόνια και το νέο όριο θα αποστρατευτεί στα 61, με 38 χρόνια σημαίνει ότι για τα δύο επιπλέον έτη από τα 36 ως τα 38 θα κερδίσει αύξηση 5,10% στο ποσό της ανταποδοτικής του σύνταξης. Με συντάξιμες αποδοχές 2.900 ευρώ και με αποστρατεία με το παλιό ηλικιακό όριο (59 ετών) και με 36 έτη θα έπαιρνε σύνταξη 1.538 ευρώ. Με το νέο ηλικιακό όριο (61) και με 38 χρόνια θα πάρει 1.686 ευρώ, δηλαδή 148 ευρώ μεγαλύτερη σύνταξη.



ΑΥΞΗΣΕΙΣ ΣΥΝΤΑΞΕΩΝ ΣΤΟΝ ΕΠΑΝΥΠΟΛΟΓΙΣΜΟ ΚΑΙ ΚΟΥΡΕΜΑ ΠΡΟΣΩΠΙΚΗΣ ΔΙΑΦΟΡΑΣ

Τα ψιλά γράμματα στα νέα ενημερωτικά σημειώματα των αποστράτων

ΚΩΣΤΑΣ ΚΑΤΙΚΟΣ
kkatikos@e-typos.com

Αυξήσεις συντάξεων με μηδενισμό ή με σημαντικό κούρεμα της προσωπικής διαφοράς έβγαλε για 110.000 αποστράτους ο επανυπολογισμός συντάξεων με τα βελτιωμένα ποσοστά αναπλήρωσης του Νόμου 4670/2020 (νόμος Βρούτση) που αντικατέστησε τον υπολογισμό και επανυπολογισμό συντάξεων που προέβλεπαν τα ποσοστά αναπλήρωσης του Νόμου 4387/2016 (νόμος Κατρούγκαλου) από τα 30 έτη ασφάλισης και πάνω.

Οι αυξήσεις για τους παλαιούς πριν από το Νόμο 4387 συνταξιούχους, δηλαδή πριν από τον Μάιο του 2016, καταβάλλονται σε 5 ετήσιες δόσεις από Οκτώβριο 2019 ως και το 2024. Μέχρι τώρα έχουν πάρει τις 3 από τις 5 δόσεις της συνολικής αύξησης του επανυπολογισμού που αφορούν στα έτη 2019-2020, 2021 και 2022.

Οι νέοι από Μάιο 2016 και μετά αποστράτοι επειδή είχαν βγει με

πολύ πιο χαμηλές συντάξεις από αυτές των παλαιότερων συναδέλφων τους πήραν την αύξηση του επανυπολογισμού ολόκληρη σε μία δόση.

Προσοχή: Επειδή οι παλαιοί αποστράτοι παίρνουν ένα μέρος της σύνταξης ως προσωπική διαφορά, για να προκύψει καθαρή αύξηση σύνταξης θα πρέπει να είναι μεγαλύτερη από την προσωπική διαφορά.

Για παράδειγμα:

▶▶ Παλιός αποστράτος (πριν από τον Μάιο του 2016) που είχε προσωπική διαφορά 100 ευρώ από τον επανυπολογισμό του Νόμου 4387 πήρε αύξηση 150 ευρώ στην ανταποδοτική σύνταξη με τον νέο επανυπολογισμό του Νόμου 4670. Η καθαρή αύξηση όμως που θα βάλει στην τσέπη θα είναι 50 ευρώ σε δόσεις των 10 ευρώ κάθε έτος ως το 2024, γιατί τα 100 ευρώ θα ισοφαρίσουν την προσωπική διαφορά.

▶▶ Νέος αποστράτος (μετά τον Μάιο του 2016) που κέρδισε στον επανυπολογισμό της ανταποδοτικής του σύνταξης 150 ευρώ

αύξηση, την πήρε ολόκληρη σε μία δόση.

▶▶ Παλιός αποστράτος (πριν τον Μάιο του 2016) που είχε προσωπική διαφορά 150 ευρώ από τον επανυπολογισμό του Νόμου 4387 και που πήρε αύξηση 80 ευρώ με τον νέο επανυπολογισμό του Νόμου 4670 θα έχει κούρεμα της «προσωπικής διαφοράς» κατά 80 ευρώ και θα του μείνει υπόλοιπο διαφοράς 70 ευρώ, που θα συμπληρωθεί με τις μελλοντικές αυξήσεις.

Φως στον επανυπολογισμό των συντάξεων των αποστράτων δίνουν τα νέα ενημερωτικά σημειώματα που εκδίδει ο ΕΦΚΑ με όλες τις λεπτομέρειες, αλλά και με τις κρυφές ανατροπές που έρχονται στις κρατήσεις των συνταξιοδότητων.

Μία από τις ανατροπές αυτές και ίσως η πιο σημαντική είναι ότι αυξάνονται οι κρατήσεις ΕΑΣ από 3% σε 6% επειδή μεγαλώνει η σύνταξη και αυτό έχει ως αποτέλεσμα να χάνεται ένα μέρος από την αύξηση της σύνταξης που θα μπορούσε να μηδενίσει την προσωπική διαφορά. ■

■ **ΤΑ ΜΥΣΤΙΚΑ ΣΤΙΣ ΕΠΑΝΥΠΟΛΟΓΙΣΜΕΝΕΣ ΣΥΝΤΑΞΕΙΣ**

Το ένθετο «Ασφάλιση και Συντάξεις» αποκαλύπτει σήμερα 3 ενημερωτικά σημειώματα με τον επανυπολογισμό σύνταξης αποστράτων που συνταξιοδοτήθηκαν πριν από

τον Μάιο του 2016. Και στις τρεις έχει προκύψει σημαντική αύξηση ανταποδοτικής σύνταξης, αλλά ταυτόχρονα ανέβηκαν και οι κρατήσεις, με αποτέλεσμα στις δύο περιπτώ-

1 ΣΥΝΤΑΞΗ ΑΠΟΣΤΡΑΤΟΥ ΜΕ ΚΟΥΡΕΜΑ ΠΡΟΣΩΠΙΚΗΣ ΔΙΑΦΟΡΑΣ ΚΑΤΑ 77 ΕΥΡΩ

Η αρχική του σύνταξη (πρώτη στήλη, παλιό ποσό) ήταν 1.444,18 ευρώ πριν το φόρο.

Στον πρώτο επανυπολογισμό (N. 4387, δεύτερη στήλη) παίρνει ανταποδοτική σύνταξη 969 ευρώ και μαζί με τα 384 ευρώ της εθνικής βγάζει σύνολο 1.353 ευρώ. Εκεί κρατηση υγειονομικής περίθαλψης 81,18 ευρώ και η σύνταξη προ φόρου βγαίνει στα 1.271,83 ευρώ. Σε σύγκριση με την παλιά, η νέα σύνταξη είναι μικρότερη κατά 172,35 ευρώ, που τα παίρνει ως προσωπική διαφορά, ώστε να έχει το ίδιο ποσό με την αρχική σύνταξη (1.271,83+172,35=1.444,18). Το τελικό πληρωτέο μετά το φόρο είναι 914,75 ευρώ.

Στον νέο επανυπολογισμό (N. 4670/2022, τρίτη στήλη), η ανταποδοτική σύνταξη ανεβαίνει στα 1.095,29 ευρώ και έχει αύξηση κατά 126,29 ευρώ από την ανταποδοτική του Νόμου 4387. Το νέο

σύνολο μαζί με τα 384 ευρώ της εθνικής σύνταξης είναι 1.479,29 ευρώ. Ομ, επειδή περνάει τα 1.400 ευρώ, έχει κρατηση ΕΑΣ 44,18 ευρώ, ενώ η κράτηση ασθενείας ανεβαίνει στα 86 ευρώ. Σύνολο κρατήσεων, από 81,18 ευρώ που πάει τώρα στα 130,47 ευρώ. Στην ομ, η κράτηση ΕΑΣ (-44,18 ευρώ) ροκανίζει την αύξηση. Η σύνταξη προ φόρου είναι 1.348,82 ευρώ. Σε σύγκριση με την αρχική, η σύνταξη με τον νέο επανυπολογισμό είναι μικρότερη κατά 95,36 ευρώ. Αυτό είναι και η νέα προσωπική διαφορά, που καταβάλλεται ώστε να μην αλλάξει το τελικό ποσό (1.348,82+95,36=1.444,18). Το τελικό πληρωτέο μετά το φόρο είναι 914,75 ευρώ. Ουσιαστικά ο αποστράτος είχε κούρεμα στην προσωπική διαφορά κατά 77 ευρώ (172,35-95,36=76,99), οποία πέρασαν ως «λογιστική αύξηση» στη σύνταξη.

Ενημερωτικό σημείωμα αριθ. 005/2022 2022
Μάρτιου 2022
Σελίδα 1 από 2

ΕΛΛΗΝΙΚΗ ΔΗΜΟΚΡΑΤΙΑ
ΥΠΟΥΡΓΕΙΟ ΠΡΟΝΟΜΙΑΣ ΚΑΙ ΚΟΙΝΩΝΙΚΗΣ ΤΡΟΦΟΝΟΜΙΑΣ
Ε-ΕΦΚΑ
ΕΠΙΧΕΙΡΗΣΙΑΚΟ ΠΡΟΓΡΑΜΜΑ «ΕΠΙΧΕΙΡΗΣΙΑΚΟ ΠΡΟΓΡΑΜΜΑ ΚΑΤΗΓΟΡΙΑ ΣΥΝΤΑΞΗΣ: ΣΥΝΤΑΞΗ ΓΗΡΑΤΟΣ

ΜΗΝΙΑΙΟ ΕΝΗΜΕΡΩΤΙΚΟ ΣΗΜΕΙΩΜΑ ΠΛΗΡΩΜΗΣ ΣΥΝΤΑΞΗΣ

ΟΝΟΜΑΤΕΠΩΝΥΜΟ: [REDACTED] ΤΡΑΠΕΖΑ: [REDACTED]
ΔΙΕΥΘΥΝΣΗ: [REDACTED] ΑΡ. ΛΟΓ. ΠΛΑΚ.: [REDACTED]
Α.Μ.Κ.Α.: [REDACTED] Α.Φ.Μ.Ε.: [REDACTED]

02 - 2022		
ΕΠΑΝΥΠΟΛΟΓΙΣΜΟΣ ΣΥΝΤΑΞΗΣ Ν.4387/2016		
ΠΟΣΟ ΣΥΝΤΑΞΗΣ ΜΕ ΥΠΟΔΟΤΙΣΜΟ ΣΥΝΤΑΞΗΣ ΒΑΣΗΣ ΤΩΝ ΑΡΘ. 14 & 13 (ΠΛΗΛΟ ΠΟΣΟ)	ΠΟΣΟ ΣΥΝΤΑΞΗΣ ΒΑΣΗΣ ΤΩΝ ΑΡΘ. 14 & 13 (Ν.4387/16)	ΠΟΣΟ ΣΥΝΤΑΞΗΣ ΒΑΣΗΣ ΤΩΝ ΑΡΘ. 28 & 29 (Ν.4670/20)
304,00	304,00	304,00
ΜΕΡΗΤΑ ΠΟΣΑ	ΜΕΡΗΤΑ ΠΟΣΑ	ΜΕΡΗΤΑ ΠΟΣΑ
Βασική Σύνταξη: 238,00	Εθνική Σύνταξη: 366,01	Εθνική Σύνταξη: 366,01
Ομορ. Στάθμευση: 66,00	Ανταποδοτική Σύνταξη: 1095,29	Ανταποδοτική Σύνταξη: 1095,29
ΕΥΝΟΙΑ: 1171,00	ΕΥΝΟΙΑ: 1362,01	ΕΥΝΟΙΑ: 1479,29
ΚΡΑΤΗΣΕΙΣ / ΜΙΣΘΩΣΕΙΣ	ΚΡΑΤΗΣΕΙΣ	ΚΡΑΤΗΣΕΙΣ
ΕΑΣ (N.3883/10, N.3885/10): 149,89	Υγειονομική Περίθαλψη: 81,18	ΕΑΣ (N.3883/10, N.3885/10): 44,18
Μίσθωση N.4024/11: 187,47		Υγειονομική Περίθαλψη: 86,00
Μίσθωση N.4024/12: 82,00		
Μίσθωση N.4083/12: 204,00		
Υγειονομική Περίθαλψη: 82,18		
ΕΥΝΟΙΑ: 787,78	ΕΥΝΟΙΑ: 81,58	ΕΥΝΟΙΑ: 130,47
ΠΛΗΛΟ ΠΟΣΟ ΣΥΝΤΑΞΗΣ ΠΡΟ ΦΟΡΟΥ: 1444,18	ΝΕΟ ΠΟΣΟ ΣΥΝΤΑΞΗΣ ΠΡΟ ΦΟΡΟΥ: 1271,83	ΝΕΟ ΠΟΣΟ ΣΥΝΤΑΞΗΣ ΠΡΟ ΦΟΡΟΥ: 1348,82
	ΣΥΝΤΑΞΗ ΠΡΟΣΩΠΙΚΗΣ ΔΙΑΦΟΡΑΣ ΑΡΘ. 6 & 24 (N.4387/16) (ΠΛΗΛΟ ΠΟΣΟ): 172,35	ΣΥΝΤΑΞΗ ΠΡΟΣΩΠΙΚΗΣ ΔΙΑΦΟΡΑΣ ΑΡΘ. 6 & 24 (ΠΛΗΛΟ ΠΟΣΟ-ΝΕΟ ΠΟΣΟ): 95,36
		ΝΕΟ ΠΟΣΟ: 914,75

Η συντάξη στις επανυπολογισμένες συστάσεις με τη διαφορά του Ν.4670/2022, πρόκειται να πληρωθεί σε επενδεδυμένες στις επενδύσεις, πλην όσων δεν προέρχουν διαφορά στο καταβλητέο ποσό της σύνταξης, στις στήλες η κούρεμα αναφέρεται με την καταβλητέα στην κεντρική διαφορά.

ΑΝΑΛΥΣΗ ΒΕΒΗΛΩΣΗΣ ΠΛΗΡΩΜΗΣ

Εθνική Σύνταξη:	304,00
Ανταποδοτική Σύνταξη:	1095,29
Προσωπική Διαφορά:	96,38
ΕΥΝΟΙΑ ΜΕΡΙΣΤΩΝ ΑΠΟΔΟΣΕΩΝ:	1974,66
ΚΡΑΤΗΣΕΙΣ	
ΕΑΣ (N.3883/10, N.3885/10):	44,18
Υγειονομική Περίθαλψη:	86,00
Υγειονομική Περίθαλψη:	187,47
Φόρος:	200,73
Εθνική Εθνική Επένδυση (ΑΡΘ. 29 Ν.3883/11):	889,80
Δόση 3 ετήσιων Ταμειακών Υπερμερισμάτων:	95,36
ΕΥΝΟΙΑ ΚΡΑΤΗΣΕΩΝ:	914,75
ΠΛΗΡΩΤΕΣ ΠΟΣΑ:	914,75
ΚΑΘΑΡΟ ΠΛΗΡΩΤΕΟ ΑΝΑΒΑΘΜΙΣΜΟΣ ΠΟΣΟ:	914,75
ΤΕΛΟΣ ΠΛΗΡΩΤΕΟ ΠΟΣΟ:	914,75

Σύνταξη αποστράτου με 36 χρόνια και 5 μήνες και συντάξιμες αποδοχές 2.681 ευρώ.

3. ΑΣΦΑΛΙΣΗ ΚΑΙ ΣΥΝΤΑΞΕΙΣ

Μέσο: ΕΛΕΥΘΕΡΟΣ ΤΥΠΟΣ

Ημ. Έκδοσης: . . . 28/03/2022 Ημ. Αποδελτίωσης: . . . 28/03/2022

Σελίδα: 25



ΕΙΣ ΤΩΝ ΑΠΟΣΤΡΑΤΩΝ

... να έχει μείνει υπόλοιπο από την προσωπική διαφορά και στην περίπτωση να έχει μηδενιστεί η διαφορά, οπότε ένα μέρος της αύξησης πέρασε στην ταξίτη.



Σύνταξη αποστράτου με συνολικό χρόνο 36 έτη και 3 μήνες και συντάξιμες αποδοχές 2.803 ευρώ.

Επιμέτρηση από www.elfa.gr.gr
Ημερομηνία: 11/03/2022 14:27
Σελίδα 1 από 2

Α.Μ.Κ.Α. [REDACTED]
Α.Φ.Μ.Ε. [REDACTED]
ΠΡΩΤΗ ΦΟΡΑΣ: ΔΗΜΟΣΙΟ
ΚΑΤΗΓΟΡΙΑ ΣΥΝΤΑΞΗΣ: ΣΥΝΤΑΞΗ ΠΡΩΤΟΣ

ΜΗΝΙΑΙΟ ΕΝΗΜΕΡΩΤΙΚΟ ΣΗΜΕΙΩΜΑ ΠΑΡΩΜΗΣ ΣΥΝΤΑΞΗΣ

ΟΝΟΜΑΤΕΠΩΝΥΜΟ: [REDACTED] ΤΡΑΠΕΖΑ: ALPHA BANK
ΔΙΕΥΘΥΝΣΗ: [REDACTED] ΑΡ. ΑΦ. ΙΒΑΝ: [REDACTED]
Α.Μ.-ΑΔΙΑ ΕΦΚΑ: [REDACTED]

03 - 2022		
ΕΠΙΛΗΠΤΟΛΟΓΙΣΜΟΣ ΣΥΝΤΑΞΗΣ Ν.4387/2016		
ΟΠΣΣ ΕΣΥΤΕ ΒΑΣΕΙ Ν.4679/2020		
ΠΟΣΟ ΣΥΝΤΑΞΗΣ ΜΕ ΥΠΟΛΟΙΣΜΟ ΣΥΝΤΑΞΗΣ ΒΑΣΕΙ ΤΗΣ ΠΑΡ. 2α, ΑΡΘ. 14 (ΠΛΑΙΟ ΠΟΣΟ)	ΠΟΣΟ ΣΥΝΤΑΞΗΣ ΒΑΣΕΙ ΤΩΝ ΑΡΘ. 14 & 33 Ν.4679/20	ΠΟΣΟ ΣΥΝΤΑΞΗΣ ΒΑΣΕΙ ΤΩΝ ΑΡΘ. 29 & 29 Ν.4679/20
ΜΕΚΤΑ ΠΟΣΑ	ΜΕΚΤΑ ΠΟΣΑ	ΜΕΚΤΑ ΠΟΣΑ
Βασική Σύνταξη 2167,14	Εθνική Σύνταξη 384,00	Εθνική Σύνταξη 384,00
Οσπ. Επιδόματα 90,00	Ανταποδοτική Σύνταξη 1004,79	Ανταποδοτική Σύνταξη 1004,42
ΣΥΝΟΛΟ: 2257,14	ΣΥΝΟΛΟ: 1388,79	ΣΥΝΟΛΟ: 1388,42
ΚΡΑΤΗΣΕΙΣ / ΜΗΟΣΕΙΣ	ΚΡΑΤΗΣΕΙΣ	ΚΡΑΤΗΣΕΙΣ
ΕΑΣ (Ν.3883/10, Ν.3885/10) 161,70	Υγειονομική Περιθαλπη 83,33	ΕΑΣ (Ν.3883/10, Ν.3885/10) 47,88
Μείωση Ν.4024/11 163,09	Υγειονομική Περιθαλπη 66,92	Υγειονομική Περιθαλπη 66,92
Μείωση Ν.4051/12 86,28		
Μείωση Ν.4051/12 287,91		
Υγειονομική Περιθαλπη 84,09		
ΣΥΝΟΛΟ: 743,87	ΣΥΝΟΛΟ: 89,25	ΣΥΝΟΛΟ: 114,80
ΠΛΑΙΟ ΠΟΣΟ ΣΥΝΤΑΞΗΣ ΠΡΟ ΦΟΡΟΥ: 1474,87	ΝΕΟ ΠΟΣΟ ΣΥΝΤΑΞΗΣ ΠΡΟ ΦΟΡΟΥ: 1388,48	ΝΕΟ ΠΟΣΟ ΣΥΝΤΑΞΗΣ ΠΡΟ ΦΟΡΟΥ: 1388,64
	ΣΥΝΟΛΙΚΗ ΠΡΟΣΩΠΙΚΗ ΔΙΑΦΟΡΑ ΑΡΘ. 6 & 84 Ν.4679/20 (ΠΛΑΙΟ ΠΟΣΟ-ΝΕΟ ΠΟΣΟ): 108,21	ΣΥΝΟΛΙΚΗ ΠΡΟΣΩΠΙΚΗ ΔΙΑΦΟΡΑ Ν.4679/20 (ΠΛΑΙΟ ΠΟΣΟ-ΝΕΟ ΠΟΣΟ): 98,43

Η σύνταξη σας επανυπολογίστηκε σύμφωνα με τις διατάξεις του Ν.4679/2020, προβαίνει αύξηση της ανταποδοτικής σας σύνταξης, στην όριση δεν προβαίνει διαφορά στο καταβαλλόμενο ποσό της σύνταξης ως προς τη μέγιστη ασφαλιστική με την καταβαλλόμενη προσωπική διαφορά.

ΑΜΑΛΤΗ ΜΗΘΩΜΑΣ ΠΑΡΩΜΗΣ	
Εθνική Σύνταξη	384,00
Ανταποδοτική Σύνταξη	1129,48
Προσωπική Διαφορά	90,43
ΣΥΝΟΛΟ ΜΕΤΩΤΩΝ ΑΠΟΣΤΡΑΤΩΝ	1604,91

ΚΡΑΤΗΣΕΙΣ	
ΕΑΣ (Ν.3883/10, Ν.3885/10)	45,32
Υγειονομική Περιθαλπη	100,74
Φόρος	80,23
Έναρξη Εθνικής Επιδόμας (Αρθ. 29 Ν.3885/11)	10,43
Επιδόμα Υψηλ. Σχολικών Οργανισμ. Συστάσεων (Ν.4387/2016 αρ.102)	0,20
ΣΥΝΟΛΟ ΚΡΑΤΗΣΕΩΝ:	246,92
ΠΛΗΡΩΤΟ ΠΟΣΟ:	1358,00
ΚΑΘΑΡΟ ΠΛΗΡΩΤΟ ΑΝΑΠΟΔΟΤΙΚΟ ΠΟΣΟ:	0,00
ΤΕΛΙΚΟ ΠΛΗΡΩΤΟ ΠΟΣΟ:	1358,00

3 ΣΥΝΤΑΞΗ ΑΠΟΣΤΡΑΤΟΥ ΜΕ ΚΑΘΑΡΗ ΑΥΞΗΣΗ 33 ΕΥΡΩ ΚΑΙ ΜΗΔΕΝΙΣΜΟ ΠΡΟΣΩΠΙΚΗΣ ΔΙΑΦΟΡΑΣ 100 ΕΥΡΩ

Η αρχική του σύνταξη (πρώτη στήλη, παλιό ποσό) ήταν 1.415,49 ευρώ πριν το φόρο. Στον πρώτο επανυπολογισμό (Ν. 4387, δεύτερη στήλη) παίρνει ανταποδοτική σύνταξη 1.045,96 ευρώ και μαζί με τα 384 ευρώ της εθνικής βγάζει σύνολο 1.429,96 ευρώ. Έχει κράτηση ΕΑΣ 29,96 ευρώ και υγειονομικής περιθαλπής 81,18 ευρώ (σύνολο κρατήσεων 113,96 ευρώ). Η σύνταξη προ φόρου βγαίνει στα 1.316 ευρώ και παίρνει ως προσωπική διαφορά 99,49 ευρώ, ώστε να έχει το ίδιο ποσό με την αρχική σύνταξη (1.316+99,49=1.415,49). Το τελικό πληρωτέο μετά τον φόρο ήταν 1.224,66 ευρώ. Στον νέο επανυπολογισμό (Ν. 4670/2022, τρίτη στήλη), η ανταποδοτική σύνταξη ανεβαίνει στα 1.204,42 ευρώ

με αύξηση κατά 158,46 ευρώ από την ανταποδοτική του Νόμου 4387. Το νέο σύνολο μαζί με τα 384 ευρώ της εθνικής σύνταξης είναι 1.588,42 ευρώ. Η κράτηση ΕΑΣ ανεβαίνει στα 47,65 ευρώ και η κράτηση ασθένειας στα 92,45 ευρώ. Το σύνολο κρατήσεων πάει τώρα στα 140,10 ευρώ και η σύνταξη προ φόρου βγαίνει στα 1.448,32 ευρώ. Η νέα σύνταξη είναι μεγαλύτερη από την παλιά κατά 32,83 ευρώ (παλιά 1.415,49 ευρώ, καινούργια 1.448,32 ευρώ) και μηδενίζει την προσωπική διαφορά των 99,49 ευρώ! Ο απόστρατος πήρε 14,40 ευρώ με τις τρεις πρώτες δόσεις της αύξησης και πλέον το νέο καταβαλλόμενο ποσό σύνταξης μετά το φόρο είναι 1.238,59 ευρώ, ενώ πριν την αύξηση έπαιρνε 1.224,66 ευρώ. Το 2023 και 2024 θα πάρει υπόλοιπο αυξήσεων 18,43 ευρώ.

2 ΣΥΝΤΑΞΗ ΑΠΟΣΤΡΑΤΟΥ ΜΕ ΚΟΥΡΕΜΑ ΠΡΟΣΩΠΙΚΗΣ ΔΙΑΦΟΡΑΣ ΚΑΤΑ 78,18 ΕΥΡΩ

Η αρχική του σύνταξη (πρώτη στήλη, παλιό ποσό) ήταν 1.474,07 ευρώ πριν το φόρο. Στον πρώτο επανυπολογισμό (Ν. 4387, δεύτερη στήλη) παίρνει ανταποδοτική σύνταξη 1.004,79 ευρώ και μαζί με τα 384 ευρώ της εθνικής βγάζει σύνολο 1.388,79 ευρώ. Έχει κράτηση υγειονομικής περιθαλπής 81,18 ευρώ. Η σύνταξη προ φόρου βγαίνει στα 1.305,46 ευρώ και παίρνει ως προσωπική διαφορά 168,61 ευρώ ώστε να έχει το ίδιο ποσό με την αρχική σύνταξη (1.305,46+168,61=1.474,07). Το τελικό πληρωτέο μετά το φόρο είναι 1.272,68 ευρώ. Στον νέο επανυπολογισμό (Ν. 4670/2022, τρίτη στήλη), η ανταποδοτική σύνταξη ανεβαίνει στα 1.133,48 ευρώ και έχει αύξηση κατά 128,69 ευρώ από την ανταποδοτική του Νόμου 4387. Το νέο

σύνολο μαζί με τα 384 ευρώ της εθνικής σύνταξης είναι 1.517,48 ευρώ. Ομως επειδή περνάει τα 1.400 ευρώ, έχει και κράτηση ΕΑΣ 45,52 ευρώ που δεν είχε στον πρώτο επανυπολογισμό, ενώ η κράτηση ασθένειας ανεβαίνει στα 88,32 ευρώ. Το σύνολο κρατήσεων, από 83,33 ευρώ πριν, πάει τώρα στα 133,84 ευρώ και η σύνταξη προ φόρου βγαίνει στα 1.383,64 ευρώ. Λόγω της αύξησης και παρά τις μεγαλύτερες κρατήσεις, η προσωπική διαφορά σε σχέση με την αρχική σύνταξη μειώθηκε στα 90,43 ευρώ. Ουσιαστικά ο απόστρατος είχε κούρεμα στην προσωπική διαφορά κατά 78,18 ευρώ (168,61-90,43=78,18), τα οποία πέρασαν ως «λογιστική αύξηση» στη σύνταξη. Λόγω ύπαρξης υπολοίπου προσωπικής διαφοράς, το τελικό πληρωτέο δεν αλλάζει μετά το φόρο και παραμένει στα 1.272,68 ευρώ.

Επιμέτρηση από www.elfa.gr.gr
Ημερομηνία: 18/03/2022 09:19
Σελίδα 1 από 2

Α.Μ.Κ.Α. [REDACTED]
Α.Φ.Μ.Ε. [REDACTED]
ΠΡΩΤΗ ΦΟΡΑΣ: ΔΗΜΟΣΙΟ
ΚΑΤΗΓΟΡΙΑ ΣΥΝΤΑΞΗΣ: ΣΥΝΤΑΞΗ ΠΡΩΤΟΣ

ΜΗΝΙΑΙΟ ΕΝΗΜΕΡΩΤΙΚΟ ΣΗΜΕΙΩΜΑ ΠΑΡΩΜΗΣ ΣΥΝΤΑΞΗΣ

ΟΝΟΜΑΤΕΠΩΝΥΜΟ: [REDACTED] ΤΡΑΠΕΖΑ: ΤΑΧΥΔΡΟΜΙΚΟ ΤΑΜΕΙΟ ΤΗΡΟΥ
ΔΙΕΥΘΥΝΣΗ: [REDACTED] ΑΡ. ΑΦ. ΙΒΑΝ: [REDACTED]
Α.Μ.-ΑΔΙΑ ΕΦΚΑ: [REDACTED]

03 - 2022		
ΕΠΙΛΗΠΤΟΛΟΓΙΣΜΟΣ ΣΥΝΤΑΞΗΣ Ν.4387/2016		
ΟΠΣΣ ΕΣΥΤΕ ΒΑΣΕΙ Ν.4679/2020		
ΠΟΣΟ ΣΥΝΤΑΞΗΣ ΜΕ ΥΠΟΛΟΙΣΜΟ ΣΥΝΤΑΞΗΣ ΒΑΣΕΙ ΤΗΣ ΠΑΡ. 2α, ΑΡΘ. 14 (ΠΛΑΙΟ ΠΟΣΟ)	ΠΟΣΟ ΣΥΝΤΑΞΗΣ ΒΑΣΕΙ ΤΩΝ ΑΡΘ. 14 & 33 Ν.4679/20	ΠΟΣΟ ΣΥΝΤΑΞΗΣ ΒΑΣΕΙ ΤΩΝ ΑΡΘ. 29 & 29 Ν.4679/20
ΜΕΚΤΑ ΠΟΣΑ	ΜΕΚΤΑ ΠΟΣΑ	ΜΕΚΤΑ ΠΟΣΑ
Βασική Σύνταξη 2148,01	Εθνική Σύνταξη 384,00	Εθνική Σύνταξη 384,00
Οσπ. Επιδόματα 2148,81	Ανταποδοτική Σύνταξη 1048,86	Ανταποδοτική Σύνταξη 1004,42
ΣΥΝΟΛΟ: 2148,81	ΣΥΝΟΛΟ: 1488,86	ΣΥΝΟΛΟ: 1488,42
ΚΡΑΤΗΣΕΙΣ / ΜΗΟΣΕΙΣ	ΚΡΑΤΗΣΕΙΣ	ΚΡΑΤΗΣΕΙΣ
ΕΑΣ (Ν.3883/10, Ν.3885/10) 150,18	Υγειονομική Περιθαλπη 81,18	ΕΑΣ (Ν.3883/10, Ν.3885/10) 47,88
Μείωση Ν.4024/11 159,97	Υγειονομική Περιθαλπη 66,92	Υγειονομική Περιθαλπη 66,92
Μείωση Ν.4051/12 84,91		
Μείωση Ν.4051/12 286,74		
Υγειονομική Περιθαλπη 90,90		
ΣΥΝΟΛΟ: 729,68	ΣΥΝΟΛΟ: 118,10	ΣΥΝΟΛΟ: 114,80
ΠΛΑΙΟ ΠΟΣΟ ΣΥΝΤΑΞΗΣ ΠΡΟ ΦΟΡΟΥ: 1418,10	ΝΕΟ ΠΟΣΟ ΣΥΝΤΑΞΗΣ ΠΡΟ ΦΟΡΟΥ: 1370,76	ΝΕΟ ΠΟΣΟ ΣΥΝΤΑΞΗΣ ΠΡΟ ΦΟΡΟΥ: 1373,62
	ΣΥΝΟΛΙΚΗ ΠΡΟΣΩΠΙΚΗ ΔΙΑΦΟΡΑ ΑΡΘ. 6 & 84 Ν.4679/20 (ΠΛΑΙΟ ΠΟΣΟ-ΝΕΟ ΠΟΣΟ): 38,48	ΣΥΝΟΛΙΚΗ ΠΡΟΣΩΠΙΚΗ ΔΙΑΦΟΡΑ Ν.4679/20 (ΠΛΑΙΟ ΠΟΣΟ-ΝΕΟ ΠΟΣΟ): 38,48

Η σύνταξη σας επανυπολογίστηκε σύμφωνα με τις διατάξεις του Ν.4679/2020 και προβαίνει αύξηση της ανταποδοτικής σας σύνταξης. Το ποσό της ανταποδοτικής σας σύνταξης προσαυξάνεται κατά το ένα τρίτο της διαφοράς που προκύπτει από την φάρμακο από την Ομοσπονδία 2019 έως την 31η Δεκεμβρίου 2020 και αναβαθμίζεται από ένα έως δύο στη 31η Δεκεμβρίου 2021. Για λογιστικούς λόγους στην ΑΜΑΛΤΗ ΜΗΘΩΜΑΣ ΠΑΡΩΜΗΣ γίνεται ανανέωση της ετήσιας προσωπικής διαφοράς σε μερική βάση.

ΑΜΑΛΤΗ ΜΗΘΩΜΑΣ ΠΑΡΩΜΗΣ	
Εθνική Σύνταξη	384,00
Ανταποδοτική Σύνταξη	1304,42
Προσωπική Διαφορά σε μερική βάση	-14,80
ΣΥΝΟΛΟ ΜΕΤΩΤΩΝ ΑΠΟΣΤΡΑΤΩΝ	1673,62

ΚΡΑΤΗΣΕΙΣ	
ΕΑΣ (Ν.3883/10, Ν.3885/10)	47,23
Υγειονομική Περιθαλπη	81,91
Φόρος	188,83
Έναρξη Εθνικής Επιδόμας (Αρθ. 29 Ν.3885/11)	9,37
Επιδόμα Υψηλ. Σχολικών Οργανισμ. Συστάσεων (Ν.4387/2016 αρ.102)	6,30
ΣΥΝΟΛΟ ΚΡΑΤΗΣΕΩΝ:	333,43
ΠΛΗΡΩΤΟ ΠΟΣΟ:	1337,19
ΚΑΘΑΡΟ ΠΛΗΡΩΤΟ ΑΝΑΠΟΔΟΤΙΚΟ ΠΟΣΟ:	0,00
ΤΕΛΙΚΟ ΠΛΗΡΩΤΟ ΠΟΣΟ:	1337,19

Σύνταξη αποστράτου με συνολικό χρόνο 38 έτη και συντάξιμες αποδοχές 2.681 ευρώ.



«Ο δικός σας σύμβουλος ασφάλισης» είναι μόνο στον «Ε.Τ.»

Το ένθετο του Ελευθέρου Τύπου «Ασφάλιση και Συντάξεις» εγκαινιάζει μόνιμο διάλογο επικοινωνίας με τους αναγνώστες της έντυπης έκδοσης, με έξυπνες επιλογές για τα όρια ηλικίας και τα ποσά σύνταξης. Στείλτε τις ερωτήσεις σας καθημερινά στο www.asfalisi@e-typos.com με αρχικά -ή ονοματεπώνυμο, αν το επιθυμείτε- και δείτε δωρεάν τις απαντήσεις από τον «δικό σας σύμβουλο ασφάλισης» στα επόμενα τεύχη.

ΤΟ ΔΙΚΗΓΟΡΙΚΟ ΓΡΑΦΕΙΟ «ΜΑΡΓΑΡΙΤΑ Γ. ΚΑΡΔΑΡΗ» ΔΙΝΕΙ ΜΕΣΑ ΑΠΟ ΤΟΝ «Ε.Τ.» ΕΓΚΥΡΕΣ ΑΠΑΝΤΗΣΕΙΣ ΓΙΑ ΤΟ ΑΣΦΑΛΙΣΤΙΚΟ

Δικηγορικό γραφείο «Μαργαρίτα Γ. Κάρδαρη» (Άγιος Αλεξάνδρου 65, Π. Φάληρο, Τ.Κ. 17561, τηλέφωνα: 210-9841260 και 6975731307)

Πατέρας με 4 παιδιά και διαδοχική ασφάλιση σε ΙΚΑ-ΟΑΕΕ-Δημόσιο

Σας παρακαλώ να με ενημερώσετε εάν μπορώ και πότε να βγω στη σύνταξη παραθέτοντάς σας τα παρακάτω στοιχεία:
Διαδοχική και παράλληλη ασφάλιση σε ΙΚΑ-ΟΑΕΕ-Δημόσιο (ως εκπαιδευτικός) Ημερομηνία γέννησης 1/6/1961. Εγγαμος με 4 παιδιά εν ζωή με χρόνο γέννησης: 1ο το έτος 1991, 2ο το έτος 1993, 3ο το έτος 2002, 4ο το έτος 2007.
Α. κύρια ασφάλιση ΙΚΑ:
 Από 1ης/5/1988 έως 31/12/1994 (1.646 ημέρες πραγματικής ασφάλισης ή 5,5 έτη).
Β. Κύρια ασφάλιση ΙΚΑ + παράλληλη ασφάλιση ΟΑΕΕ μόνο για σύνταξη.
ΙΚΑ: Από 1ης/1/1995 έως 20/8/2008 ημερομηνία πρόσληψής μου στο Δημόσιο ως εκπαιδευτικός (2.670 ημέρες πραγματικής ασφάλισης ή 8,9 έτη).
ΟΑΕΕ: Από 1ης/1/1995 έως 20/8/2008 ημερομηνία πρόσληψής μου στο Δημόσιο ως εκπαιδευτικός (164 μήνες ασφάλισης ή 13,7 έτη).

Κύρια ασφάλιση Δημόσιο + παράλληλη ασφάλιση ΟΑΕΕ (κατόνιμ παροχής άδειας ασκήσεως ιδιωτικού έργου από την υπηρεσία).
Δημόσιο: Από 20/8/2008 έως και σήμερα με διακοπή για το διάστημα 1/9/2013-31/8/2014, λόγω λήψης άδειας άνευ αποδοκίων από την υπηρεσία.
ΟΑΕΕ (μόνο για σύνταξη): Από 21/8/2008 έως 31/12/2014 (76 μήνες ή 6,3 έτη).
Ευχαριστώ εκ των προτέρων για το χρόνο σας. Με εκτίμηση Κ.Δ.
 Απ.: Συνταξιοδοτησθε άμεσα με πλήρη σύνταξη ως τρίτεκνος πατέρας, με απαραίτητη προϋπόθεση να συμπληρωθούν τα 20 έτη το 2012, έστω και με εξαγορά είτε παιδιών είτε στρατού είτε σπουδών. Ο παράλληλος χρόνος στον ΟΑΕΕ θα έλθει να προσυψησει τη σύνταξή σας. Η συγκεκριμένη διάταξη του τρίτεκνου πατέρα είναι η συμφερότερη, διαφορετικά θα λαμβάνατε μόνο μειωμένη σύνταξη στα 62.

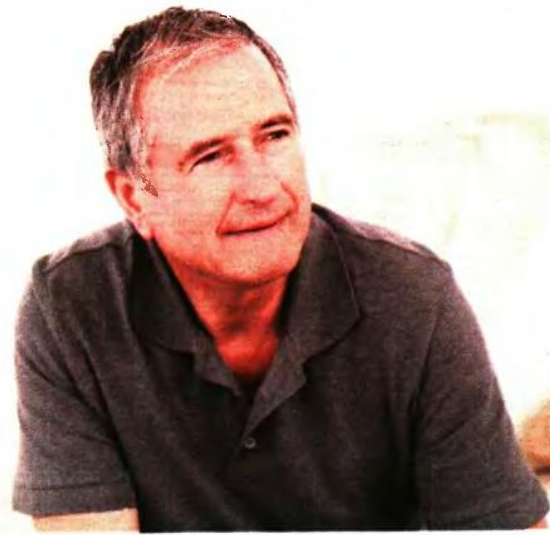

Με αρχική ασφάλιση στο ΤΣΑ
 Εχω γεννηθεί στις 29/6/1954 και έχω 20 μήνες ΙΚΑ. Από το 1982 είμαι συνεχώς ασφαλισμένος, αρχικώς στο ΤΣΑ, κατόνιμ στο ΤΕΒΕ, στον ΟΑΕΕ και μέχρι σήμερα στον ΕΦΚΑ. Εχω 34 μήνες θητεία στην Πολεμική Αεροπορία. Είμαι έγγαμος με 2 ενήλικα τέκνα. Παρακαλώ να με ενημερώσετε: 1) Πότε μπορώ να βγω σε σύνταξη. 2) Σε ποια ασφαλιστική κατηγορία πρέπει να ενταχθώ μέχρι τη σύνταξή μου για την καλύτερη δυνατή οικονομική απόδοσή της. 3) Στην περίπτωση συνταξιοδότησής μου, αν συνεχίσω την εργασία ποιο ποσοστό περικοπής θα ισχύει.
Ευχαριστώ
Χρήστος Τριπολιτής

Απ.: Έχετε ήδη θεμελιώσει δικαίωμα για πλήρη σύνταξη γιατί έχετε συμπληρώσει το 67ο έτος της ηλικίας σας. Αν συνεχίσετε εργαζόμενος τότε η μείωση στη σύνταξή σας θα είναι 30%. Σε σχέση με το ποια κατηγορία να επιλέξετε, αν βγείτε στη σύνταξη να συνεχίσετε με την πρώτη, αν δεν συνταξιοδοτηθείτε και διατηρήσετε το δικαίωμα αυτό για το μέλλον, τότε να επιλέξετε από την τρίτη και πάνω.

Καθαρίστρια ασφαλισμένη διαδοχικά σε ΙΚΑ και ΟΑΕΕ
 Εχω γεννηθεί στις 15-02-1956 και από τον 11ο/1986 έως 31-12-1999 έχω συ-

νολικά 3.846 ημέρες ασφάλισης στο ΙΚΑ ως καθαρίστρια. Από τον 1ο/2000 έχω και σήμερα είμαι ασφαλισμένη στον ΟΑΕΕ. Από 1ης-08-2008 έως και τον 7ο του 2016 ασφαλιστικά στο επικουρικό του ΟΑΕΕ, οπότε και διέκοψα.
 1) Παρακαλώ να με ενημερώσετε εάν αυτός ο χρόνος ασφάλισης στο επικουρικό, προσημετρούμενος και ο χρόνος ασφάλισης στο ΙΚΑ, είναι αρκετός για να πάρω κάποια προσαύξηση στη σύνταξη.
 2) Εάν βγω σε σύνταξη μετά τις 15-02-2021 θα επιβαρυνθώ κάποιο χρόνο λόγω της αύξησης του προσδόκιμου ζωής;
 3) Πότε δικαιούμαι να πάρω κανονικά σύνταξη;
Στη διάθεσή σας για οποιαδήποτε διευκρίνιση.
Ευχαριστώ πολύ
Γεωργία Γερμανού
 Απ.: Δικαιούσθε να λάβετε την πλήρη σύνταξη από τον ΟΑΕΕ στα 67 με όσες ημέρες εργασίας θα έχετε πραγματοποιήσει μέχρι τότε με τις διατάξεις της διαδοχικής ασφάλισης ΙΚΑ και ΟΑΕΕ. Επίσης μπορείτε και τώρα να λάβετε μειωμένη σύνταξη υποβάλλοντας αίτημα στον ΟΑΕΕ, το οποίο θα απορριφθεί και ο φάκελος θα επιστρέψει στο ΙΚΑ για να λάβετε από το Ταμείο αυτό τη σύνταξή σας. Η επιλογή αυτή δεν σας συμφέρει γιατί η σύνταξη θα είναι για πάντα μειωμένη. Επίσης όταν θα καταθέσετε για κύρια σύνταξη

θα καταθέσετε και για επικουρικό, το οποίο θα λάβετε γιατί ξεπερνάτε τα 15 έτη μαζί με το επικουρικό του ΙΚΑ, δηλαδή τις 4.500 ημέρες εργασίας.

Ασφαλισμένη μετά την 1η/1/1993
 Είμαι ασφαλισμένη από τον 11ο/1993 στον ΟΑΕΕ έως και σήμερα. Γεννήθηκα το 1956, μπορώ να βγω στη σύνταξη; Εάν ναι, μειωμένη ή πλήρης και τι ποσό; Εάν όχι, στα 67 μου γνωρίζετε τι ποσό θα πάρω;
Με εκτίμηση
 Απ.: Είσαθε νέα ασφαλισμένη, δηλαδή ασφαλισμένη μετά την 1η/01/1993 και έχετε τη δυνατότητα να λάβετε άμεσα, αν επιθυμείτε, τη μειωμένη σύνταξη, η οποία θα είναι κατά 46 ευρώ λιγότερη από την πλήρη που δικαιούσθε στα 67. Δεν μπορούμε να προσδιορίσουμε το ποσό της σύνταξης που δικαιούσθε γιατί θα πρέπει να γνωρίζουμε τις εισφορές που έχετε καταβάλει για τον κλάδο σύνταξης από 1ης/01/2002 μέχρι σήμερα ώστε να υπολογισθεί το ανταποδοτικό της τμήμα και να προστεθεί στην εθνική, που στα 67 σας θα είναι 384 ευρώ.

Απόστρατος ιατρός με παράλληλη ασφάλιση στο ΤΣΑΥ
 Είμαι συνταξιούχος Δημοσίου (απόστρατος ιατρός) από το 2009. Παράλληλα είμαι και παραμένω συνεχώς ασφαλισμέ-

νος στο ΤΣΑΥ από το 1973 (τώρα στον ΕΦΚΑ ως μη μισθωτός), πληρώνοντας τις προβλεπόμενες εισφορές για κύρια σύνταξη και πρόνοια. Μέχρι το 2016 οι εισφορές των μη μισθωτών στο ΤΣΑΥ ήταν κοινές για όλους (πλην των μονοσυνταξιούκων). Για το 2016 π.κ. ήταν περίπου ετήσια 2.700 ευρώ. Οι εισφορές μου για το 2017-2019 (που ήταν ανάλογες με το εισόδημα) ήταν παραπλήσιες με αυτές του 2016. Για το 2020 δήλωσα την πρώτη (κατώτερη) κατηγορία. Επειδή σύντομα θα κάνω αίτηση συνταξιοδότησης, πώς θα υπολογισθεί η ανταποδοτική σύνταξή μου (δεδομένου ότι λαμβάνω ήδη την εθνική σύνταξη); Κι ακόμη, ισχύει ο νόμος του 2016 για ανταποδοτικότητα 2% πάνω από τα 40 έτη ή θα ισχύσει ο νόμος του 2019 με 0,5% για κάθε έτος πάνω από τα 40;
Σας ευχαριστώ πολύ
Γιώργος Μ.

Απ.: Η σύνταξή σας θα υπολογισθεί με τους συντελεστές αναπλήρωσης που ορίζονται στο ν. 4670/2020 (ν. Βρούτση), που για τα 40 έτη έχουν ποσοστό αναπλήρωσης 50,01% και για κάθε έτος παραπάνω 0,50%. Η ανταποδοτική σας σύνταξη θα υπολογισθεί με βάση τις εισφορές που έχετε καταβάλει για τον κλάδο σύνταξης από 1ης/01/2002 μέχρι τότε που θα καταθέσετε αίτημα συνταξιοδότησης και δεν θα λάβετε εθνική σύνταξη λόγω του ότι είσαθε ήδη συνταξιούχος.



ΠΟΙΟΙ ΒΓΑΙΝΟΥΝ ΜΕ 30,5 ΕΤΗ, ΜΕ 40 ΕΤΗ Ή ΜΕ ΟΡΙΟ ΗΛΙΚΙΑΣ

Με 3 επιλογές η συνταξιοδότηση των ενστολών

ΚΩΣΤΑΣ ΚΑΤΙΚΟΣ
kkatikos@e-typos.com



Τρεις επιλογές για να βγουν στη σύνταξη έχουν οι στρατιωτικοί που υπηρετούν στις Ενοπλες Δυνάμεις και τα Σώματα Ασφαλείας. Οι προϋποθέσεις που χρειάζονται για κάθε μια είναι:

1 Σύνταξη με 30,5 έτη χωρίς όριο ηλικίας εφόσον έχουν καταταγεί-ασφαλιστεί πριν το 1993 και συμπλήρωσαν ή συμπληρώνουν τα 24,5 έτη υπηρεσίας μέχρι το 2014.

2 Σύνταξη-αποστρατεία με το όριο ηλικίας που προβλέπεται για κάθε βαθμό (βλ. σελ. 2-3) και με υπηρεσία 35 ετών.

3 Σύνταξη χωρίς όριο ηλικίας με 40 έτη υπηρεσίας για όσους συμπληρώνουν τα 24,5 έτη από 1ης/1/2015 και μετά και εφόσον δεν έχουν καταληφθεί από το όριο ηλικίας στο οποίο μπορούν να αποστρατευτούν.

Στα 24,5 έτη συνοπολογίζονται ο χρόνος ασφάλισης σε τυχόν άλλους φορείς, η στρατιωτική τους θητεία (κατόπιν εξαγοράς), καθώς και τα έτη σπουδών σε στρατιωτικές σχολές.

Στο σύνολο των ετών (μετά τα 24,5 έτη) υπολογίζονται και τα διπλά έτη από την υπηρεσία σε μάχιμες μονάδες. Για παράδειγμα, στρατιωτικός με 24,5 έτη το 2012 αποχωρεί με 27,5 έτη. Αν είχε 2 έτη σε μονάδα εκπατρείας, θα προσαυχίσει το σύνολο των ετών κατά 4 έτη. Αν είχε 5 χρόνια, τότε ο συνολικός χρόνος προσαυξάνεται κατά 10 έτη.

Η υπηρεσία σε μονάδες εκπατρείας υπολογίζεται διπλή με αναγνώριση και με εισφορά 6,67% στις αποδοχές που είχαν οι στρατιωτικοί κατά τα έτη που υπηρέτησαν σε αυτές.

Η αναγνώριση της πενταετίας για τους ένστολους που υπηρετούν στα Σώματα Ασφαλείας (Ε.Λ.ΑΣ., Λ.Σ. Π.Σ.) γίνεται με βάση την αποζημίωση για εργασία πέραν του πενήτη-μέρου, ήτοι με κόστος εξαγοράς 40 ευρώ το μήνα ή 2.400 ευρώ για τη μάχιμη πενταετία.

Για τους στρατιωτικούς με 3 παιδιά το δικαίωμα συνταξιοδότησης κλειδώνει με 20 χρόνια υπηρεσίας ως το 2013 ή 24,5 έτη από το 2014 και μετά.

Με 24,5 έτη από το 2015 χρειάζονται 40 έτη για έξοδο χωρίς όριο ηλικίας.

Οι στρατιωτικοί που κατετάγησαν ή ασφαλιστήκαν για πρώτη φορά

μετά το 1993 και έχουν τρία παιδιά, βγαίνουν όπως όλοι οι νεοεισερχόμενοι στρατιωτικοί από το 1993 και μετά, δηλαδή χρειάζονται συνολικά 40 για να αποχωρήσουν χωρίς όριο ηλικίας ή στα 60 αν συμπληρώνουν τα 40 έτη αργότερα.

Στην περίπτωση που ο στρατιωτικός έχει πραγματοποιήσει πειπτικά εξάμηνα, προκειμένου να προσμετρηθεί ο χρόνος των εξαμηνών ως διπλάσιος, απαιτείται 18ετής πλήρης στρατιωτική υπηρεσία.

Ανάλογα με το πότε συμπληρώνεται

η 18ετία, αυξάνεται και ο χρόνος παραμονής, ώστε να πιαστεί διπλάσιος ως εξής:

- Με 18 έτη το 2011 για την προ-σμέτρηση των πειπτικών εξαμηνών απαιτούνται 19,5 χρόνια.
- Με 18 έτη το 2012 για την προ-

σμέτρηση των πειπτικών απαιτούνται 21 χρόνια.

➤ Με 18 έτη το 2013 για την προ-σμέτρηση των πειπτικών απαιτούνται 22,5 χρόνια.

➤ Με 18 έτη πλήρη στρατιωτική υπηρεσία το 2014 για την προσμέτρηση των πειπτικών απαιτούνται 6 χρόνια επιπλέον, ήτοι να συμπληρωθούν 24.

➤ Με 18 έτη από το 2015 και μετά για την προσμέτρηση των πειπτικών απαιτείται να συμπληρωθούν 25 χρόνια.

➤ Με 20ετία (αντί 18ετίας) υπολογίζονται και τα «καταδυτικά» εξάμηνα, ως διπλάσιος χρόνος και συγκεκριμένα:

Για όσους συμπληρώνουν 20ετή πλήρη στρατιωτική υπηρεσία το 2011 απαιτείται 1 έτος επιπλέον στρατιωτική υπηρεσία, ήτοι να συμπληρωθούν 21 χρόνια και πάνω σε αυτά να «προσθέσουν» τα διπλά εξάμηνα.

➤ Με 20ετή υπηρεσία το 2012 απαιτούνται 22 χρόνια για να «πά-ρουν» τα εξάμηνα.

➤ Με 20ετή υπηρεσία το 2013 απαιτούνται 23 χρόνια για την προ-σμέτρηση των εξαμηνών.

➤ Με 20ετή υπηρεσία το 2014 απαιτούνται 24 χρόνια.

➤ Με 20ετή υπηρεσία από το 2015 και μετά απαιτούνται 25 χρόνια για να πάρουν και τα διπλά εξάμηνα. ■

Πώς βγαίνουν στη σύνταξη οι στρατιωτικοί

Ετος που έχουν τα 24,5 χρόνια	Απαιτούμενα έτη για σύνταξη
Στρατιωτικοί με 24,5 έτη μέχρι 31/12/2014 (σύνταξη χωρίς όριο ηλικίας)	
Εως 2010	24,5
Το 2011	26
Το 2012	27,5
Το 2013	29
Το 2014	30,5
Στρατιωτικοί με 24,5 έτη από 1ης/1/2015 και μετά	
24,5 χρόνια από 1ης/1/2015	Σύνταξη με 40 έτη χωρίς όριο ηλικίας ή με όριο ηλικίας και 35ετία για αποστρατεία ανάλογα με το βαθμό

Η σύνταξη τρίτεκνων στρατιωτικών

Ετος	Απαιτούμενα έτη ασφάλισης	Σύνολο ετών για σύνταξη χωρίς όριο ηλικίας (*)
Ασφαλισμένων μέχρι 1992		
Εως 2010	20	20
2011	20	21
2012	20	23
2013	20	25
2014	24,5	30,5
2015 και μετά	24,5	40
Ασφαλισμένων από 1ης/1/1993		
Θεμελίωση με 24,5 έτη	Μετά την 1η/1/2015	Σύνταξη με 40 χρόνια χωρίς όριο ηλικίας ή με όριο ηλικίας και 35ετία για αποστρατεία ανάλογα με το βαθμό