

## Περιεχόμενα

1. ΑΝΤΙΟ ΠΑΛΙΟ ΜΟΥ ΠΛΥΝΤΗΡΙΟ	<u>ΚΑΘΗΜΕΡΙΝΗ ΚΥΡ_ ΚΑΠΑ 20/02/2022</u> σελ.78
2. ΕΠΙΔΟΜΑΤΑ ΣΕ ΑΔΥΝΑΜΟΥΣ ΜΕΤΑ ΤΟ ΒΕΤΟ ΕΕ ΣΤΙΣ...	<u>ΤΟ ΒΗΜΑ ΤΗΣ ΚΥΡΙΑΚΗΣ 20/02/2022</u> σελ.32
3. ΟΙ ΓΕΡΜΑΝΟΙ ΘΑ ΜΠΟΡΟΥΝ ΝΑ ΕΠΙΛΕΓΟΥΝ ΤΟΥΣ...	<u>ΤΟ ΒΗΜΑ ΤΗΣ ΚΥΡΙΑΚΗΣ 20/02/2022</u> σελ.1,51
4. ΚΑΙ ΤΟ ΔΗΜΟΓΡΑΦΙΚΟ ΣΤΟ ΠΡΟΕΚΚΛΟΓΙΚΟ ΠΑΙΧΝΙΔΙ	<u>ΤΟ ΠΑΡΟΝ 20/02/2022</u> σελ.4
5. ΕΠΕΚΤΕΙΝΕΤΑΙ Η ΧΟΡΗΓΗΣΗ ΑΝΑΜΝΗΣΤΙΚΗΣ ΔΟΣΗΣ...	<u>ΚΑΘΗΜΕΡΙΝΗ ΚΥΡΙΑΚΗΣ 20/02/2022</u> σελ.1,16
6. ΕΩΣ 300 ΕΥΡΩ ΕΠΙΔΟΜΑ ΑΚΡΙΒΕΙΑΣ ΣΕ 1 ΕΚ...	<u>ΠΡΩΤΟ ΘΕΜΑ_ ΟΙΚΟΝΟΜΙΚΑ 20/02/2022</u> σελ.1,5

## 1. ΑΝΤΙΟ ΠΑΛΙΟ ΜΟΥ ΠΛΥΝΤΗΡΙΟ

Μέσο: . . . . . ΚΑΘΗΜΕΡΙΝΗ ΚΥΡ\_ΚΑΠΑ

Ημ. Έκδοσης: . . .20/02/2022 Ημ. Αποδελτίωσης: . . .20/02/2022

Σελίδα: . . . . . 78



ΕΞΟΙΚΟΝΟΜΗΣΗ  
ΕΝΕΡΓΕΙΑΣ

# αντίο, παλιό μου πλυντήριο

ΑΦΙΕΡΩΜΑ



**Η ΑΝΤΙΚΑΤΑΣΤΑΣΗ ΜΙΑΣ ΕΝΕΡΓΟΒΟΡΑΣ** συσκευής με μια σύγχρονη, που καταναλώνει λιγότερη ηλεκτρική ενέργεια, ανέκαθεν αποτελούσε «έξυπνη» και οικονομικά συμφέρουσα λύση, διότι η καινούργια συσκευή εξασφάλιζε μείωση στον λογαριασμό του ηλεκτρικού ρεύματος και ύστερα από ένα χρονικό διάστημα απέδιδε στον αγοραστή το σύνολο των χρημάτων που είχε ξοδέψει για την απόκτηση. Αυτό που τώρα αλλάζει είναι ότι το χρονικό διάστημα της λεγόμενης «απόσβεσης» μειώνεται πολύ. Πρώτον, διότι έχει ακριβύνει η τιμή του ηλεκτρικού ρεύματος κατά τουλάχιστον 100%, κάτι που σημαίνει μείωση του χρόνου απόσβεσης κατά 50% από μόνο του. Ο δεύτερος λόγος είναι το επικείμενο πρόγραμμα επιδότησης των νοικοκυριών προκειμένου να αντικαταστήσουν τις ηλεκτρικές συσκευές που «τρώνε» πολύ ρεύμα. Το πρόγραμμα θα «τρέξει» από τον Απρίλιο και μετά, και οι καταναλωτές θα έχουν τη δυνατότητα να αντικαταστήσουν έως και τρεις συσκευές: κλιματιστικό, ψυγείο και καταψύκτη.

Ένα παράδειγμα: Έχετε ένα ψυγείο πολύ παλαιάς τεχνολογίας, που καταναλώνει 500 κιλοβατώρες τον χρόνο. Αυτό σημαίνει επιβάρυνση του ετήσιου λογαριασμού ρεύματος με περίπου 125 ευρώ τον χρόνο, δεδομένου ότι μία κιλοβατώρα έχει φτάσει να κοστίζει περίπου 0,25 ευρώ. Αγοράζετε ένα καινούργιο ψυγείο το οποίο, αντί για 500 κιλοβατώρες, καταναλώνει τις μισές. Με 250 κιλοβατώρες και με τιμή κιλοβατώρας στα 0,25 ευρώ, θα εξοικονομήτε περίπου 62,5 ευρώ τον χρόνο. Με αυτό το δεδομένο μπορείτε να υπολογίσετε και τον χρόνο της απόσβεσης. Αν η συσκευή κάνει 625 ευρώ, θα χρειαστεί μία 10ετία. Αν όμως το κράτος σας επιδοτήσει με το 50%, τότε αυτομάτως θα έχετε πάρει πίσω όλα τα χρήματα που δώσατε για το ψυγείο μέσα σε μία 5ετία. Και αν η συσκευή εγκατασταθεί σε εξοχικό (όπου εκεί το ρεύμα δεν επιδοτείται από το κράτος, οπότε η χρέωση είναι ακόμη μεγαλύτερη), ο χρόνος της απόσβεσης μειώνεται ακόμη περισσότερο. Το Υπουργείο Περιβάλλοντος ανακοίνωσε προ ημερών τις πρώτες λεπτομέρειες του προγράμματος, που θα αφορά περίπου 200.000 νοικοκυριά τα οποία θα επιδοτηθούν με ένα ποσό της τάξεως των 100 εκατ. ευρώ. Οι βασικές παράμετροι του προγράμματος είναι οι εξής:

1. Τα ωφελούμενα νοικοκυριά θα έχουν τη δυνατότητα να αντικαταστήσουν έως και τρεις ηλεκτρικές συσκευές: ψυγείο, πλυντήριο και καταψύκτη. Το σίγουρο είναι ότι η συσκευή που θα αποσύρεται θα πρέπει να λειτουργεί, καθώς το ζητούμενο είναι να μειωθεί η συνολική κατανάλωση ενέργειας και όχι να βγουν παρατημένες συσκευές από τις αποθήκες.
2. Τα ποσοστά επιδότησης θα κυμαθούν από 30 έως 50% ανά νοικοκυριό, ανάλογα με το ετήσιο εισόδημα. Για την αξιολόγηση των αιτήσεων θα ισχύσουν κοινωνικά και εισοδηματικά κριτήρια, με το ετήσιο εισόδημα να αποτελεί το σημαντικότερο από αυτά. Προτεραιότητα θα δοθεί σε ευάλωτες κοινωνικές ομάδες, όπως ΑμεΑ, μονογονεϊκές οικογένειες και **πολύτεκνοι**.
3. Η διαδικασία αίτησης υπαγωγής θα γίνεται με ηλεκτρονική αίτηση στο πληροφοριακό σύστημα του προγράμματος, ενώ οι ενδιαφερόμενοι θα μπορούν να υποβάλουν αίτηση και απευθείας στα καταστήματα λιανικής. Η επιδότηση θα χορηγείται στους ωφελούμενους με εκπτώτικό κουπόνι, το οποίο θα αφαιρείται από την τιμή των νέων ηλεκτρικών συσκευών.
4. Το πληροφοριακό σύστημα θα αξιολογεί αυτόματα τις αιτήσεις των πολιτών με βάση τα εισοδηματικά και κοινωνικά κριτήρια και θα τους κατατάσσει στην αντίστοιχη κλίμακα επιδότησης. Η παράδοση και η τοποθέτηση των νέων συσκευών θα γίνονται παράλληλα με τη συλλογή των παλιών για ανακύκλωση.
5. Σε περίπτωση εξάντλησης της διαθέσιμης χρηματοδότησης, προβλέπεται η δημιουργία λίστας επιλαχόντων, οι οποίοι θα μπορούν να επωφεληθούν με την εξασφάλιση επιπλέον πόρων. ●

**Οι επιδοτήσεις και η διαδικασία για την αντικατάσταση των ενεργοβόρων ηλεκτρικών συσκευών. Πώς θα πάρετε, μακροπρόθεσμα, όλα τα χρήματά σας πίσω.**



## 2. ΕΠΙΔΟΜΑΤΑ ΣΕ ΑΔΥΝΑΜΟΥΣ ΜΕΤΑ ΤΟ ΒΕΤΟ ΕΕ ΣΤΙΣ ΜΕΙΩΣΕΙΣ ΦΟΡΩΝ

Μέσο: . . . . . ΤΟ ΒΗΜΑ ΤΗΣ ΚΥΡΙΑΚΗΣ

Ημ. Έκδοσης: . . .20/02/2022 Ημ. Αποδελτίωσης: . . .20/02/2022

Σελίδα: . . . . . 32

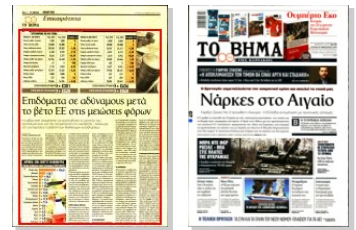

ΠΑΡΑΔΕΙΓΜΑΤΑ ΜΕΤΑΒΟΛΗΣ ΔΙΑΘΕΣΙΜΟΥ ΕΙΣΟΔΗΜΑΤΟΣ (σε €)							
ΕΡΓΑΖΟΜΕΝΟΣ ΜΕ ΔΥΟ ΤΕΚΝΑ							
ΜΙΣΘΟΣ €1.200 ΜΕΙΚΤΑ	Ετος 2018	Ετος 2022	Μεταβολή (%)	ΜΙΣΘΟΣ €2.000 ΜΕΙΚΤΑ	Ετος 2018	Ετος 2022	Μεταβολή (%)
Μεικτός μισθός (14 μήνες)	1.200	1200	0	Μεικτός μισθός (14 μήνες)	2.000	2.000	0
Επίσης μεικτός μισθός	16.800	16.800	0	Επίσης μεικτός μισθός	28.000	28.000	0
Επίσιο μισθολογικό κόστος	20.968	20.587	-1,80	Επίσιο μισθολογικό κόστος	34.947	34.311	-1,80
Εισφορές εργοδότη (επίσιες)	4.168	3.787	-9,10	Εισφορές εργοδότη (επίσιες)	6.947	6.311	-9,20
Εισφορές εργαζομένου (επίσιες)	2.646	2.372	-10,30	Εισφορές εργαζομένου (επίσιες)	4.410	3.954	-10,30
Καθαρός μισθός (προ φόρων)	14.154	14.428	+ 1,90	Καθαρός μισθός (προ φόρων)	23.590	24.046	1,90
Εισφορά αλληλεγγύης	47	0	-100	Εισφορά αλληλεγγύης	355	0	-100
Φορολογία εισοδήματος	1.114	1.023	-8,20	Φορολογία εισοδήματος	3.477	3.574	+ 2,80
Καθαρός μισθός (μετά φόρων)	12.993	13.405	+ 3,20	Καθαρός μισθός (μετά φόρων)	19.758	20.472	+ 3,60
Επίδομα παιδιού	1.008	1.008	0	Επίδομα παιδιού	672	672	0
Μέσος ΕΝΦΙΑ	317	209	-34	Μέσος ΕΝΦΙΑ	427	282	-34
Διαθέσιμο εισόδημα	13.684	14.204	+ 3,80	Διαθέσιμο εισόδημα	20.003	20.863	+ 4,30
ΕΤΗΣΙΟ ΟΦΕΛΟΣ ΕΡΓΟΔΟΤΗ ➔ + €381				ΕΤΗΣΙΟ ΟΦΕΛΟΣ ΕΡΓΟΔΟΤΗ ➔ + €636			
ΕΤΗΣΙΟ ΟΦΕΛΟΣ ΕΡΓΑΖΟΜΕΝΟΥ ➔ + €520				ΕΤΗΣΙΟ ΟΦΕΛΟΣ ΕΡΓΑΖΟΜΕΝΟΥ ➔ + €860			



# Επιδόματα σε αδύναμους μετά το βέτο ΕΕ στις μειώσεις φόρων

Η κυβέρνηση αναμένεται να ακολουθήσει το μοντέλο των Χριστουγέννων για την αντιμετώπιση της ακρίβειας - Ανάχωμα στις ανατιμήσεις η αύξηση των διαθέσιμων εισοδημάτων

μα ο λογαριασμός ρεύματος συνταξιούχου που επέλεξε το περασμένο τετράμηνο να μη χρησιμοποιήσει καλοριφέρ για τη θέρμανσή του αλλά κλιματιστικό. Μαζί με τις διάφορες χρεώσεις που συνοδεύουν τον Λογαριασμό προέκυψε τελικό ποσό επιβάρυνσης 460 ευρώ! Επισημαίνεται ότι η ρήτρα αναπροσαρμογής - που είναι αποτέλεσμα των ανατιμήσεων που πλήττουν την ενέργεια - ήταν 387 ευρώ και οι εκπτώσεις - επιδοτήσεις του κράτους και του παρόχου ηλεκτρικής ενέργειας 239,7 ευρώ. Αυτό έχει ως αποτέλεσμα μία επιπλέον χρέωση 147 ευρώ.

Έτη του διαθέσιμου εισοδήματός του κατά 4,3% ή 860 ευρώ. Η αύξηση αυτή οφείλεται σύμφωνα με τα παραδείγματα στις αλλαγές στη φορολογία εισοδήματος φυσικών προσώπων με τη μείωση του εισαγωγικού φορολογικού συντελεστή στο 9%, την αναστολή της εισφοράς αλληλεγγύης (αναμένεται να καταργηθεί πλήρως από το 2023), τη μείωση των εισοφρών, την ελάφρυνση του ΕΝΦΙΑ.

### ΡΕΠΟΡΤΑΖ ΝΤΙΝΟΣ ΣΙΔΟΠΟΥΛΟΣ

Στοχευμένα μέτρα και όχι γενικευμένες μειώσεις φόρων και τελών προκρίνει η Ευρωπαϊκή Επιτροπή για την αντιμετώπιση της ακρίβειας, με βασικούς παραλήπτες χαμηλόμισθους και χαμηλοσυνταξιούχους που έχουν πληγεί περισσό-

ρο από το «τσουνάμι» των ανατιμήσεων. Σύμφωνα με πληροφορίες, η κυβέρνηση σε συζητήσεις που είχε με αξιωματούχους των Βρυξελλών συνάντησε τεύχος στο ενδεχόμενο μείωσης του ΦΠΑ σε συγκεκριμένες κατηγορίες τροφίμων στο 6% (από 13%) καθώς και σε μία γενναία αποκλιμάκωση

του Ειδικού Φόρου Κατανάλωσης σε καύσιμα (βενζίνη, πετρέλαιο κίνησης και θέρμανσης) έστω και για διάστημα λίγων μηνών. Ως βασικό λόγο της άρνησής τους οι θεσμοί έθεσαν ζήτημα δημοσιονομικού εκτροχιασμού από το μεγάλο κόστος που θα είχαν τα συγκεκριμένα μέτρα αν εφαρμόζονταν σε μία περίοδο που ο προϋπολογισμός δίνει μάχη με τα υψηλά ελλείμματα λόγω της υγειονομικής κρίσης και των προγραμμάτων ενίσχυσης εργαζομένων και επιχειρήσεων.

Οι θεσμοί εγκρίνουν την παροχή απευθείας επιδότησης - ενίσχυσης σε ομάδες που αντιμετωπίζουν προβλήματα λόγω της ακρίβειας και σε καμία περίπτωση δεν θέλουν να δουν μεγάλη μείωση φόρων που είτε δεν θα περάσουν στην τελική τιμή που επιβιβάζει τον καταναλωτή είτε θα ευνοήσουν πολύ περισσότερο όλους εκείνους που διατηρούν την δυνατότητα να καταναλώσουν υπέρογκα ποσά.

### €300 «Δώρο Πάσχα»

Στο πλαίσιο αυτό, η κυβέρνηση αναμένεται να ακολουθήσει το μοντέλο των Χριστουγέννων όπου δόθηκε επίδομα 250 ευρώ στους χαμηλοσυνταξιούχους των 600 ευρώ, τους δικαιούχους του ελάχιστου εγγυ-

μένου εισοδήματος και τα άτομα που λαμβάνουν προνοιακό - αναπηρικό επίδομα. Το ύψος του αναμένεται να καθοριστεί στα 300 ευρώ αλλά οι όροι και τα κριτήρια χορήγησης θα ξεκαθαρίσουν τις προσεχείς εβδομάδες και πάντως πριν από το Πάσχα, όπου τότε αναμένεται να δοθεί. Την ίδια στιγμή, «σοκ» προκαλούν τα στοιχεία της ΕΛΣΤΑΤ με τις αυξήσεις τιμών σε προϊόντα και υπηρεσίες τον περασμένο μήνα σε σύγκριση με τον αντίστοιχο περσινό. Στο φρούτικό αέριο η τιμή αυξήθηκε κατά 154,8% μέσα σε έναν χρόνο, ενώ στο ρεύμα οι αυξήσεις έχουν ξεπεράσει το 56%. Εξίσου σοκαριστικά είναι τα στοιχεία από την αύξηση στην τιμή του πετρελαιο θέρμανσης κατά 36% και στη βενζίνη και το πετρέλαιο κίνησης κατά 21,6% ενώ σε βασικές κατηγορίες τροφίμων η ακρίβεια έχει χτυπήσει «κόκκινο». Ωστόσο, το μεγαλύτερο πρόβλημα είναι οι φουσκωμένοι λογαριασμοί ρεύματος με τη ρήτρα αναπροσαρμογής να «καταπίνει» σημαντικό μέρος των επιδοτήσεων - εκπτώσεων που συνολικά έχουν ξεπεράσει τα 2 δις. ευρώ.

**Οι Λογαριασμοί**  
Χαρακτηριστικό παράδειγμα

### Η εισφορά αλληλεγγύης

Μάλιστα, όπως προκύπτει από πρόσφατες δηλώσεις τόσο του πρωθυπουργού **Κυριάκου Μητσοτάκη** όσο και των αρμόδιων υπουργών, στο «οπλοστάσιο» της κυβέρνησης μέχρι να προκηρυχθούν εκλογές θα βρίσκονται μεταξύ άλλων η κατάργηση της εισφοράς αλληλεγγύης όλων των εισοδημάτων (μισθοτών Ιδιωτικού και Δημόσιου Τομέα, συνταξιούχων, επαγγελματιών, εισοδηματιών, μερισματόχων) και η περαιτέρω μείωση του ΕΝΦΙΑ.

Σε παράδειγμα που έχει ετοιμάσει το οικονομικό επιτελείο της κυβέρνησης εν όψει και της νέας μείωσης του ΕΝΦΙΑ στο Περιστερί διαμέρισμα 110 τ.μ. τρίτου ορόφου, 24 ετών, με τιμή ζώνης 1.100 ευρώ, πλήρωσε το 2018 φόρο ακινήτου 431,62 ευρώ. Το 2022 η τιμή ζώνης ανέρχεται στα 1.450 ευρώ (διαφορά +31,82%) και ο ΕΝΦΙΑ που αναλογεί είναι 244,98 ευρώ, μειωμένος κατά 186,65 ευρώ ή 43,24%.



### 3. ΟΙ ΓΕΡΜΑΝΟΙ ΘΑ ΜΠΟΡΟΥΝ ΝΑ ΕΠΙΛΕΓΟΥΝ ΤΟΥΣ ΣΥΓΓΕΝΕΙΣ ΤΟΥΣ

Μέσο: . . . . . ΤΟ ΒΗΜΑ ΤΗΣ ΚΥΡΙΑΚΗΣ

Ημ. Έκδοσης: . . . 20/02/2022 Ημ. Αποδελτίωσης: . . . 20/02/2022

Σελίδα: . . . . . 1



#### Μεταρρύθμιση

Οι Γερμανοί  
θα μπορούν  
να επιλέγουν τους  
συγγενείς τους

Η γερμανική κυβέρνηση  
θεσμοθετεί για πρώτη  
φορά τη δυνατότητα  
της επιλεκτικής διεύρυνσης  
των ορίων της οικογένειας.

ΜΑΡΙΛΕΝΑ ΓΕΡΑΝΤΑΝΗ,  
ΣΕΛΙΔΑ Α27





100 ΧΡΟΝΙΑ  
ΤΟ ΒΗΜΑ

Ο Φιλελεύθερος υπουργός Δικαιοσύνης Μάρκο Μπούσμαν θέλει να εφαρμόσει τη μεταρρύθμιση-τομή στο οικογενειακό δίκαιο της Γερμανίας

ΡΕΠΟΡΤΑΖ  
ΜΑΡΙΛΕΝΑ ΓΕΡΑΝΤΩΝΗ

«Η κοινωνία μας γίνεται ολοένα και πιο ποικιλόμορφη. Αλλά ευτυχώς, ένα πράγμα παραμένει το ίδιο. Οι άνθρωποι θέλουν να αναλαμβάνουν ο ένας την ευθύνη για τον άλλον. Ένα φιλελεύθερο νομικό σύστημα πρέπει να σέβεται αυτή την επιθυμία και να παρέχει το νομικό πλαίσιο ώστε οι άνθρωποι να μπορούν να εφαρμόζουν τις ιδέες τους για μια καλή κοινή ζωή». Με τη δήλωσή του αυτή στην εφημερίδα «Die Welt», ο Φιλελεύθερος υπουργός Δικαιοσύνης Μάρκο Μπούσμαν περιγράφει το σκεπτικό του νέου νομικού πλαισίου στη Γερμανία που θα εξασφαλίσει την αναγνώριση της επιλεκτικής συγγένειας, δηλαδή δεσμών που δεν εντάσσονται στο πλαίσιο της σχέσης ενός ζευγαριού ή συγγενικής σχέσης.

**Διόρθωση ενός αναχρονισμού**

Αντίστοιχο αίτημα είχε εισαγάγει στην Bundestag το κόμμα του Μπούσμαν, το FDP, όντας στην αντιπρόταση τον Ιανουάριο του 2020. Όμως σήμερα που οι Φιλελεύθεροι ηγούνται του υπουργείου Δικαιοσύνης, και στο πλαίσιο της συμφωνίας που έχουν πραγματοποιήσει με τα άλλα δύο κόμματα του κυβερνητικού συνασπισμού (SDP και Πράσινοι), θέλουν να εφαρμόσουν αυτή τη μεταρρύθμιση-τομή στο οικογενειακό δίκαιο που στόχο έχει «τη διόρθωση ενός αναχρονισμού» και την προσαρμογή στα δεδομένα του 21ου



# Γερμανική επανάσταση στο οικογενειακό δίκαιο

Η μεταρρύθμιση-τομή που προωθούν οι Φιλελεύθεροι του γερμανικού κυβερνητικού συνασπισμού θεσμοθετεί τη δυνατότητα της **επιλεκτικής συγγένειας** και διευρύνει τα όρια της οικογένειας - Κάθε πολίτης θα μπορεί να «αναβαθμίζει» μια φιλική σχέση σε συγγενική

αίωνα. Μιας εποχής όπου οι σχέσεις αλλάζουν και οι βαθιά ριζωμένες αντιλήψεις για τους συγγενικούς δεσμούς όπως τους γνωρίζαμε μέχρι σήμερα τροποποιούνται ή καταρρίπτονται. Η νομοθετική τροποποίηση με τον γερμανικό όρο «Verantwortungsgemeinschaft» (κοινότητα ευθύνης), που είναι ακόμη υπό διαβούλευση, θα δίνει στον καθένα τη δυνατότητα να

«αναβαθμίζει» μια φιλική σχέση σε συγγενική και αυτή η «επιλεκτική» συγγένεια θα αναγνωρίζεται νομικά. Η σύμβαση μπορεί να συναφθεί από δύο ή και περισσότερα ενήλικα μέρη και δεν αποτελεί προϋπόθεση η συγκατάθεση ή η συμβίωση. Θα συνάπτεται και θα λύεται μη γραφειοκρατικά, μέσω του ληξιαρχείου. Πρόθεση του νομοθέτη είναι

να ρυθμίσει ζητήματα όπως αμοιβαία δικαιώματα εκπροσώπησης σε περίπτωση ασθένειας, ξεπερνώντας το ισταρικό απόρρητο, και πλήθος άλλων που ανακύπτουν στο πλαίσιο κατ'επιλογής σχέσεων, τις οποίες οι άνθρωποι θεωρούν πιο ουσιαστικές από εκείνες που απορρέουν αποκλειστικά από την ύπαρξη βιολογικής συγγένειας ή γάμου. Μεταξύ άλλων προτείνονται

και φορολογικά πλεονεκτήματα. Το αν και υπό ποιες συνθήκες μπορούν να αντληθούν οικονομικά οφέλη πρέπει να διευκρινιστεί όπως και όλα τα άλλα ουσιαστικά ζητήματα, αναφέρει το υπουργείο Δικαιοσύνης, ενώ τονίζει ότι τα γονεϊκά δικαιώματα δεν θα επηρεαστούν καθόλου από τον νέο νόμο. Η κοινότητα ευθύνης «δεν θα πρέπει ούτε να δικαιούται να υιο-

θετεί παιδιά ούτε να ασκεί από κοινού την επιμέλεια των παιδιών που εισάγονται στην κοινότητα».

**Ανδρών οι Χριστιανοδημοκράτες**

Υποστηρικτές της μεταρρύθμισης θεωρούν ότι πέραν του ότι θα καταστήσει την καθημερινή ζωή πιο εύκολη για πολλούς ανθρώπους, θα διευρύνει τα όρια της οικογένειας και πως κάτι τέτοιο αξίζει να ενταχθεί στον αξιακό κώδικα μιας σύγχρονης δυτικής κοινωνίας. Όμως οι επικριτές της, και δη τα συντηρητικά Χριστιανοδημοκρατικά κόμματα CDU - CSU, υποστηρίζουν ότι η πλειονότητα των ζητημάτων που η «κοινότητα ευθύνης» φιλοδοξεί να καλύψει, δεν άπτονται του οικογενειακού δικαίου και πως μπορούν καλύτερα να διευθετηθούν με άλλες ρυθμίσεις εκτός οικογενειακού δικαίου. «Το Φανάρι (σ.σ.: όπως ονομάζεται ο κυβερνητικός συνασπισμός) αποδυναμώνει με τον τρόπο αυτό τον θεσμό του γάμου, ο οποίος προστατεύεται ιδιαίτερα από το Σύνταγμα ανοιγόνας έτσι ένα είδος "μικρού γάμου" με λιγότερο δεσμευτικό αποτέλεσμα για τους συντρόφους. Ανοίγει τις πύλες στην αυθαίρεση» σχολιάζει η βουλευτής του CSU Αντρέα Λίνχολτς ενώ άλλη βουλευτής του κόμματος, η Ντόροθ Μπερ, συμπληρώνει: «Πώς θα εμποδίσει κανείς έναν άνδρα να έχει τρεις συζύγους στο μέλλον; Το μοντέλο του Φαναρίου δεν είναι σε καμία περίπτωση συμβατό με την κουλτούρα μας και είμαι βέβαιη ότι θύματα αυτού θα είναι ιδιαίτερα οι γυναίκες».

**«ΚΟΙΝΟΤΗΤΑ ΕΥΘΥΝΗΣ»**

## Η νομική διάσταση και η κοινωνική πραγματικότητα

Για τη μεταρρύθμιση στο οικογενειακό δίκαιο που προτείνεται από τον γερμανικό κυβερνητικό συνασπισμό μίλησε στο «Βήμα» ο κ. **Τάκης Κακούρης**, δικηγόρος Αθηνών με σπουδές στη Γερμανία: «Η νομική αναγνώριση της "κοινότητας ευθύνης" (Verantwortungsgemeinschaft) αποτελεί ένα σύνθετο θέμα τόσο ως μεμονωμένη ρύθμιση όσο και ως μέρος μιας ευρύτερης δικαιοπολιτικής προσέγγισης. Ως μεμονωμένη ρύθμιση, αν και στον αναπτυσσόμενο δημόσιο διάλογο γίνεται λόγος για τη νομική καθιέρωση της "επιλεκτικής συγγένειας", στην πραγματικότητα πρόκειται για μια

ειδική (συμβατική) διευθέτηση περιουσιακών δικαιωμάτων και υποχρεώσεων μεταξύ προσώπων που δεν συνδέονται μεταξύ τους με δεσμούς αίματος (τους οποίους δεσμούς ρυθμίζει κυρίως και διαχρονικά το οικογενειακό δίκαιο). Υπό την έννοια αυτή πρέπει κατ'αρχήν να εξετασθεί η σκοπιμότητα της ρύθμισης και κυρίως το εάν το παραδοσιακό αστικό δίκαιο των συμβάσεων προβλέπει ήδη επαρκώς τη δυνατότητα τέτοιων συμβατικών ρυθμίσεων στο πλαίσιο της ελευθερίας των συναλλαγών, έτσι ώστε η νομοθετική παρέμβαση να περιοριστεί στο απολύτως απαραίτητο μέτρο. Από δικαιοπολιτική άποψη, ρυθμίσεις όπως

εν προκειμένου της κοινότητας ευθύνης, απαιτούν προσεκτική στάθμιση της υφιστάμενης κοινωνικής πραγματικότητας. Πριν από κάθε νομοθέτηση, πρέπει να λαμβάνονται σοβαρά υπ' όψιν τα ιδιαίτερα χαρακτηριστικά και οι δομές της κάθε κοινωνίας, οι παραδόσεις και οι υφιστάμενοι θεσμοί. Αναγκαία προϋπόθεση για τις απαντήσεις στα ζητήματα αυτά είναι, βεβαίως, να υπάρχει ευρύς δημόσιος διάλογος. Η πολιτική αιχμή μιας κυβερνήσεως είναι απολύτως θεμιτή, άλλο τόσο θεμιτή είναι, όμως, και η άποψη των πολιτών και όλων των τάσεων που διαμορφώνονται στην κοινωνία με τρόπο αναπροσωπευτικό».

#### 4. ΚΑΙ ΤΟ ΔΗΜΟΓΡΑΦΙΚΟ ΣΤΟ ΠΡΟΕΚΛΟΓΙΚΟ ΠΑΙΧΝΙΔΙ

Μέσο: . . . . . ΤΟ ΠΑΡΟΝ

Ημ. Έκδοσης: . . . 20/02/2022 Ημ. Αποδελτίωσης: . . . 20/02/2022

Σελίδα: . . . . . 4

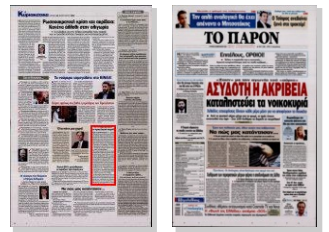

### Και το Δημογραφικό στο προεκλογικό παιχνίδι

**Μπορεί ο πρωθυπουργός να...** ξορκίζει το ενδεχόμενο των εκλογών και να λέει ότι οι κάλπες θα ανοίξουν στην ώρα τους, αλλά φαίνεται ότι δεν πείθει ούτε τα στελέχη της παράταξής του. Αυτοί δείχνουν ενέργειες ακόμα και κυβερνητικών παραγόντων, που σπίνουν ολόκληρους μηχανισμούς για να διασφαλίσουν ψήφους στις περιφέρειες που στοχεύουν να κατέβουν. Στον βωμό της σταυροθηρίας, δεν διστάζουν να μπλέξουν και θέματα κρίσιμης εθνικής σημασίας, όπως το Δημογραφικό.

Ήδη ο υφυπουργός που έχει την αρμοδιότητα θεμάτων ισότητας σκοπεύει να κατέβει στον Δυτικό Τομέα Αθηνών. Για να αποκτήσει προσβάσεις στους ψηφοφόρους της περιοχής απέσπασε στο Κέντρο Έρευνας Θεμάτων Ισότητας (ΚΕΘΙ) τη σύζυγο συμβούλου του Μητσστάκη, που έχει σχέσεις με την περιοχή. Επίσης, με τον πρόεδρο της ΕΕΤΑΑ, που είναι πρώην δήμαρχος Χαϊδαρίου και με δική της εισήγηση και του συμβούλου που προαναφέραμε, μπήκε το όνομα του στο... κάδρο των υποψηφίων για τη θέση, υπέγραψε Προγραμματική Σύμβαση για το Δημογραφικό 2022, στην οποία συμμετέχει και η ΚΕΔΕ.

Την ίδια στιγμή η υφυπουργός ξεκίνησε το Κέντρο Καινοτομίας Γυναικών, που χρηματοδοτείται από ευρωπαϊκούς πόρους και στοχεύει στην υποστήριξη της Δημογραφικής Πολιτικής και της Οικογένειας, σε συνδυασμό με την καινοτομία στη γυναίκα επιχειρηματικότητα.

## 5. ΕΠΕΚΤΕΙΝΕΤΑΙ Η ΧΟΡΗΓΗΣΗ ΑΝΑΜΝΗΣΤΙΚΗΣ ΔΟΣΗΣ ΣΕ ΑΝΗΛΙΚΟΥΣ...

Μέσο: . . . . . ΚΑΘΗΜΕΡΙΝΗ ΚΥΡΙΑΚΗΣ

Ημ. Έκδοσης: . . . 20/02/2022 Ημ. Αποδελτίωσης: . . . 20/02/2022

Σελίδα: . . . . . 1



 **Επεκτείνεται η χορήγηση  
αναμνηστικής δόσης  
σε ανηλίκους υψηλού  
κινδύνου**

Σελ. 16





# Εξι στους δέκα εφήβους εμβολιάστηκαν

Επεκτείνεται η χορήγηση αναμνηστικής δόσης σε ανηλικούς υψηλού κινδύνου

Της ΠΕΝΝΥΣ ΜΠΟΥΛΟΥΤΖΑ

Κινοποιοτικά εξελίσσεται ο εμβολιασμός των ανηλικών έναντι του SARS-CoV-2 με σχεδόν έξι στα δέκα παιδιά και εφήβους ηλικίας 12 έως 17 ετών στη χώρα μας να έχουν κάνει το εμβόλιο. Στις ηλικίες 5 έως 11 ετών το σχετικό ποσοστό είναι κοντά στο 20%, ωστόσο όλο και περισσότεροι γονείς παίρνουν την πρωτοβουλία να εμβολιάσουν το παιδί τους, με αποτέλεσμα όταν υπάρχουν διαθέσιμα ραντεβού για εμβολιασμό παιδιών αυτά να κλείνονται αμέσως. Το αποτύπωμα του εμβολιασμού στους ανηλικούς είναι θετικό και όπως αναφέρει στην «Κ» η καθηγήτρια Παιδιατρικής και Παιδιατρικής Λοιμωξιολογίας και διευθύντρια της Β' Παιδιατρικής Κλινικής του ΕΚΠΑ στο νοσοκομείο Παιδών «Π. & Α. Κυριακού» Μαρία Τσολιά, «στο δικό μας τμήμα COVID δεν έχει χρειαστεί να νοσηλευσουμε εμβολιασμένο παιδί».

## Σύντομα η έγκριση

Προς το παρόν η χορήγηση τρίτης δόσης συστήνεται στα παιδιά με ανοσοκαταστολή (μεταμοσχευμένα, με καρκίνο υπό αγωγή κ.ά.), ενώ εντός των ημερών θα δοθεί το πράσινο φως για αναμνηστική δόση σε παιδιά και με άλλες παθήσεις, όπως συγγενείς καρδιοπάθειες, οι οποίες τα καθιστούν υψηλού κινδύνου για σοβαρή νόσηση. Κρίσιμη για την προστασία των ενήλικων αποδεικνύεται η αναμνηστική δόση, και είναι ενδεικτικό ότι από το σύνολο των ασθενών που χρειάστηκαν διασωλήνωση και των ασθενών που κατέληξαν από τα μέσα Δεκεμβρίου έως και το τέλος Ιανουαρίου, εμβολιασμένοι με τρεις δόσεις ήταν μόλις το 5,7% και το 7,3% αντίστοιχα.

«Ο εμβολιασμός των εφήβων πάει πολύ καλά στη χώρα μας. Στις ηλικίες 12 έως 17 ετών ξεπερνάει το 55%, ενώ ακόμα υψηλότερο είναι το ποσοστό μεταξύ των παιδιών της τελευταίας τάξης του Λυκείου που θέλουν να εμβολιαστούν και ενόψει των Πανελλαδικών Εξετάσεων», σημειώνει στην «Κ» η κ. Τσολιά. Και τονίζει, «παράλληλα όλο και περισσότεροι γονείς μικρότερων παιδιών ηλικίας 5 έως 11 ετών παίρνουν την πρωτοβουλία να εμβολιάσουν τα παιδιά τους. Το βλέπουμε και στο δικό μας εμβολιαστικό κέντρο όπου τα ραντεβού που γίνονται διαθέσιμα κλείνονται αμέσως από γονείς. Βέβαια το ποσοστό ακόμα είναι χαμηλό, αλλά όσο περνάει ο καιρός οι γονείς ξεθαρρεύουν. Ειδικά τώρα που έχει φανεί ότι

**Το 20% των παιδιών ηλικίας 5 έως 11 ετών έχει κάνει εμβόλιο, κάτι που σε απόλυτους αριθμούς είναι 130.000 άτομα.**

οι παρενέργειες και κυρίως τα περιστατικά μυοκαρδίτιδας είναι εξαιρετικά σπάνια στα μικρά παιδιά και σαφώς λιγότερα από αυτά που παρατηρούνται σε εφήβους». Σημειώνεται ότι σύμφωνα με τα στοιχεία του υπουργείου Υγείας, περίπου το 20% των παιδιών ηλικίας 5 έως 11 ετών έχει εμβολιαστεί, που σε απόλυτους αριθμούς είναι 130.000 άτομα. Με βάση στοιχεία από τις ΗΠΑ, η συχνότητα της μυοκαρδίτιδας ως παρενέργεια του εμβολιασμού στα παιδιά ηλικίας

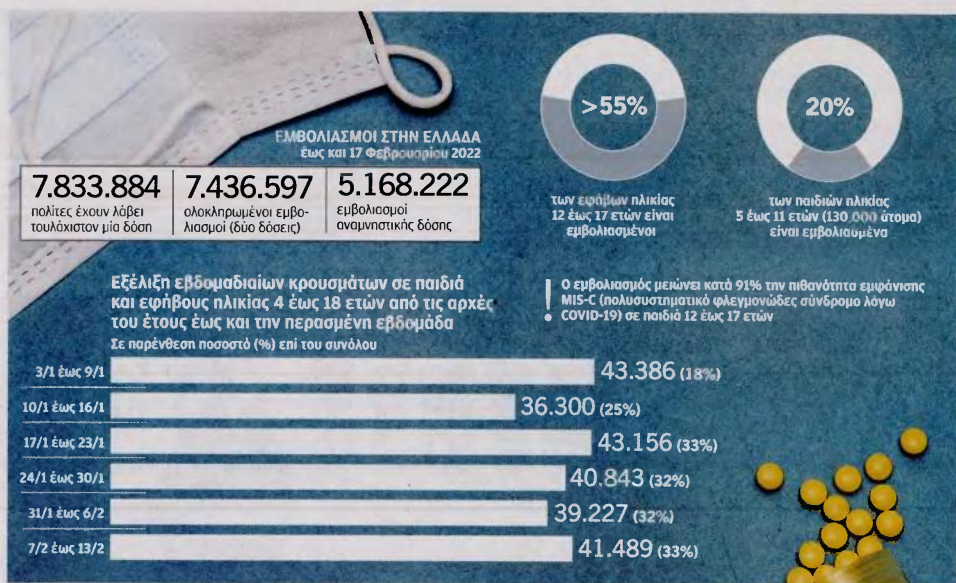

ΠΗΓΗ: Εθνικός Οργανισμός Δημόσιας Υγείας, Υπουργείο Υγείας, Συστατικό Εμβολιασμού για την COVID-19 - data.gov.gr

Η ΚΑΘΗΜΕΡΙΝΗ

## Τι ισχύει σε ΗΠΑ και Ευρώπη

Στις **ΗΠΑ** έχει δοθεί η έγκριση για τρίτη δόση σε παιδιά και εφήβους ηλικίας 12 έως 18 ετών, ενώ για την Ευρώπη ειδική επιτροπή του Ευρωπαϊκού Οργανισμού Φαρμάκων αξιολογεί δεδομένα για τη χρησιμότητα μιας τρίτης δόσης σε εφήβους. Σύμφωνα με το Ευρωπαϊκό Κέντρο Ελέγχου και Πρόληψης Νοσημάτων (ECDC), υπάρχουν περιορισμένα δεδομένα για το πώς εξελίσσεται η ανοσική απάντηση των εφήβων μετά τον εμβολιασμό. Σύμφωνα με αυτά, υπάρχουν ενδείξεις για μείωση της αποτελεσματικότητας των εμβολίων έναντι συμπτωματικής λοίμωξης πέντε ή έξι μήνες μετά την ολοκλήρωση του βασικού εμβολιασμού με δύο δόσεις, ωστόσο δεν υπάρχουν στοιχεία που να δείχνουν μείωση της αποτελεσματικότητας εναντίον σοβαρής νόσησης. Όπως τονίζεται στην έκθεση, σε αυτή τη φάση θα πρέπει να δοθεί προτεραιότητα στην ολοκλήρωση του βασικού εμβολιασμού και της αναμνηστικής δόσης στον ενήλικο πληθυσμό πριν να υπάρξει σκέψη για χορήγηση αναμνηστικής δόσης σε υγιή παιδιά και εφήβους ηλικίας 12 έως 18 ετών.

5 έως 11 ετών είναι περίπου μία στο εκατομμύριο εμβολιασμών.

## Εισαγωγές παιδιών

Όπως επισμαρτάνει η κ. Τσολιά, με βάση τα στοιχεία του ΕΟΔΥ, υπάρχουν ενδείξεις ότι οι εισαγωγές των εφήβων στις ηλικίες 12-17 στα νοσοκομεία δεν ακολούθησαν την αύξηση των περιστατικών COVID-19 που παρατηρήθηκε στις αρχές του έτους. «Περιμένουμε την τελική επεξεργασία και τις αναλύσεις των δεδομένων, ωστόσο βλέπουμε μία σταθεροποίηση, γεγονός που

πιθανόν να οφείλεται στον εμβολιασμό», τονίζει η κ. Τσολιά και προσθέτει, «στο δικό μας κέντρο δεν έχουμε νοσηλεύσει εμβολιασμένο παιδί. Ούτε με ηΠΑ COVID-19, ούτε με MIS-C (πολυοργανωτικό φλεγμονώδες σύνδρομο COVID-19), το οποίο σίγουρα δεν μπορεί να χαρακτηριστεί ως σπάνιο σε παιδιά που έχουν περάσει COVID-19, με δεδομένο ότι εκτιμάται ότι έως το τέλος Δεκεμβρίου 119 παιδιά σε δημόσια νοσοκομεία και περίπου 10 σε ιδιωτικά είχαν νοσηλευτεί με το συγκεκριμένο σύνδρομο».

Εντός των ημερών αναμένεται να ανακοινωθεί και η απόφαση της Εθνικής Επιτροπής Εμβολιασμών για την επέκταση της αναμνηστικής δόσης σε μεγαλύτερη ομάδα παιδιών ηλικίας 12 έως 18 ετών με προβλήματα υγείας. Ηδη η Επιτροπή έχει εγκρίνει τη χορήγηση τρίτης δόσης σε παιδιά με θέματα ανοσοκαταστολής όπως μεταμοσχευμένα παιδιά ή παιδιά με καρκίνο υπό θεραπεία. «Συζητούμε και αναμένεται να λάβουμε απόφαση για τη χορήγηση αναμνηστικής δόσης - booster και σε παιδιά με υψηλό κίνδυνο για σοβαρή νόσηση, όπως είναι τα παιδιά με συγγενείς καρδιοπάθειες, χρόνια αναπνευστικά προβλήματα και άλλες παθήσεις. Είναι υπό διαμόρφωση η λίστα με τις παθήσεις για τις οποίες θα συστήνεται η booster δόση στα παιδιά», σημειώνει η καθηγήτρια Παιδιατρικής και Παιδιατρικής Λοιμωξιολογίας του ΕΚΠΑ Μαρία Τσολιά. Σύμφωνα με την ίδια, η Επιτροπή δεν συζητεί τη χορήγηση αναμνηστικής δόσης στον υγιή παιδικό και εφηβικό πληθυσμό.

## Οι ενήλικες

Σε ό,τι αφορά τον ενήλικο πληθυσμό στη χώρα μας το 84%

έχει εμβολιαστεί, με το 88% αυτών να έχει κάνει και την αναμνηστική δόση. Στα άτομα άνω των 60 ετών το ποσοστό εμβολιασμού ανέρχεται στο 91% που σημαίνει ότι περίπου 300.000 πολίτες αυτής της ηλικιακής ομάδας παραμένουν ανεμβολίαστοι. Όπως ανέφερε στην «Κ» ο πρόεδρος του ΕΟΔΥ, Θεοκλής Ζαούτης, το διάστημα από τις 15 Δεκεμβρίου 2021 και μέχρι περίπου τα τέλη Ιανουαρίου 2022, δισωλήνθηκαν, λόγω COVID-19, 1.641 ασθενείς εκ των οποίων οι 1.316 (80,3%) ήταν ανεμβολίαστοι ή μερικώς εμβολιασμένοι, 231 (14%) είχαν εμβολιαστεί με δύο δόσεις και 94 (5,7%) είχαν λάβει και την αναμνηστική δόση. Το ίδιο διάστημα κατέληξαν 3.541 ασθενείς με COVID-19 εκ των οποίων 2.566 (72,2%) ήταν ανεμβολίαστοι ή μερικώς εμβολιασμένοι, 726 (20,5%) είχαν εμβολιαστεί με δύο δόσεις και 259 (7,3%) είχαν εμβολιαστεί και με τις τρεις δόσεις. «Αν αναλογισθούμε ότι η πλειονότητα των ατόμων που ανήκουν σε ευπαθείς ομάδες και άρα κινδυνεύει με σοβαρή νόσο έχουν εμβολιαστεί, αντιλαμβανόμαστε ότι ο σχετικός κίνδυνος για τους εμβολιασμένους είναι πολύ μικρός», σχολιάζει ο κ. Ζαούτης.



## 6. ΕΩΣ 300 ΕΥΡΩ ΕΠΙΔΟΜΑ ΑΚΡΙΒΕΙΑΣ ΣΕ 1 ΕΚ ΝΟΙΚΟΚΥΡΙΑ

Μέσο: . . . . . ΠΡΩΤΟ ΘΕΜΑ \_ΟΙΚΟΝΟΜΙΚΑ

Ημ. Έκδοσης: . . .20/02/2022 Ημ. Αποδελτίωσης: . . .20/02/2022

Σελίδα: . . . . . 1



Με ποια κριτήρια θα επιλεγούν οι δικαιούχοι

# ΕΩΣ 300 ΕΥΡΩ ΕΠΙΔΟΜΑ ΑΚΡΙΒΕΙΑΣ ΣΕ 1 ΕΚ. ΝΟΙΚΟΚΥΡΙΑ

*Καταθέσεις και ειδικός αλγόριθμος θα καθορίσουν την επιδότηση - Μοντέλο COVID-19 με «σύστημα ΚΑΔ» για την οικονομική ενίσχυση των νοικοκυριών που πλήττονται από το πρωτοφανές κύμα ακρίβειας*

**Ν**έου τύπου επιδότηση για τα νοικοκυριά που αντιμετωπίζουν πρόβλημα επιβίωσης, λόγω της ακρίβειας, σχεδιάζουν στο υπουργείο Οικονομικών. Πέραν της επιδότησης λογαριασμών ρεύματος, ετοιμάζουν και ειδικό μηχανισμό επιδότησης νοικοκυριών ως το Πάσχα. Ωστόσο, η επιλογή των δικαιούχων θα γίνει στοχευμένα διότι, όπως λένε στο οικονομικό επιτελείο, «δεν έχουν όλοι τις ίδιες επιπτώσεις από τις ανατιμήσεις, ούτε ίδια περιθώρια αντοχών ή προσαρ-

μογής σε αυτές. Άλλο πρόβλημα έχει, για παράδειγμα, ένας συνταξιούχος που ζει στην Κυψέλη και διαφορετικό ένα ζευγάρι γιατρών στη Νέα Σμύρνη». Σύμφωνα με πληροφορίες του «business stories», οι συνθήκες διαβίωσης, η πηγή εισοδήματος, αλλά και το απόθεμα καταθέσεων κάθε νοικοκυριού θα καθορίσουν ποιοι, πώς και πόσα τελικώς θα λάβουν ως έκτακτη επιδότηση για την αντιμετώπιση των συνεπειών της πρωτοφανούς ακρίβειας

Σ Ε Λ . 5



**N**

του τύπου επιδότηση για τα νοικοκυριά που αντιμετωπίζουν πρόβλημα επιβίωσης λόγω της ακρίβειας σχεδιάζονται στο υπουργείο Οικονομικών.

Πέραν της επιδότησης λογαριασμών ρεύματος, ετοιμάζονται και ειδικό μηχανισμό επιδότησης νοικοκυριών ως το Πάσχα. Ωστόσο η επιλογή των δικαιούχων θα γίνει στοχευμένα διότι, όπως λένε στο οικονομικό επιτελείο, «δεν έχουν όλοι τις ίδιες επιπτώσεις από τις ανατιμήσεις, ούτε ίδια περιθώρια αντοχής ή προσαρμογής σε αυτές. Άλλο πρόβλημα έχει, για παράδειγμα, ένας συνταξιούχος που ζει στην Κυψέλη και διαφορετικό ένα ζευγάρι γιατρών στη Ν. Σμύρνη». Σύμφωνα με πληροφορίες του «business stories», οι συνθήκες διαβίωσης, η πηγή εισοδήματος, αλλά και το απόθεμα καταθέσεων κάθε νοικοκυριού θα καθορίσουν ποιοι, πώς και πόσα τελικώς θα λάβουν ως έκτακτη επιδότηση για την αντιμετώπιση των συνεπειών της πρωτοφανούς ακρίβειας.

Στο υπουργείο Οικονομικών κάνουν αγώνα δρόμου ώστε σε έναν μήνα να έχουν διαμορφώσει το νέο σύστημα επιδότησης. Η επιλογή δικαιούχων θα γίνει με πολλαπλά κριτήρια και έναν ειδικό αλγόριθμο, στον οποίο θα ληφθούν υπ' όψιν η σύνθεση της οικογένειας (μονογονεϊκές, ΑμεΑ, πολύτεκνοι) ή ακόμα και στοιχεία για τα ρευστά διαθέσιμα που έχουν στις τράπεζες.

**«Σύστημα ΚΑΔ» και για νοικοκυριά**

Στο υπουργείο Οικονομικών θέλουν να ακολουθήσουν μοντέλο ανάλογο με εκείνο των μέτρων στήριξης για τον COVID-19, το οποίο, με βάση νέα μελέτη της Ε.Ε., αναδείχθηκε το πιο αποδοτικό πανευρωπαϊκά -μαζί με της Μάλτας- αφού κάλυψε τα 2/3 των επιπτώσεων στο εισόδημα των πολιτών, ενώ τις εκμηδένισε πλήρως για το πιο φτωχό 20% των νοικοκυριών.

Το νέο σύστημα επιλογής δεν θα χρησιμοποιεί φυσικά τους ΚΑΔ, καθώς αφορά νοικοκυριά και όχι επιχειρήσεις, αλλά κατά αναλογία επιχειρεί διαφορετική αξιολόγηση με ειδικό αλγόριθμο, τον οποίο η κυβέρνηση προτίθει να θέσει σε εφαρμογή ως το Πάσχα.

Η εξέταση θα είναι πολυπαραγοντική. Ο μηχανισμός αυτός θα ψάχνει ποιοι είναι πιο ευάλωτοι και πού θα μοριοδοτούνται με βάση τις συνολικές «επιπτώσεις» που έχουν απέναντι στις ανατιμήσεις. Θα υπολογίζει πόσοι, ποιοι και πόσα θα λάβουν ως εφέ:

**1** Χαμηλό ή και μεσαίο εισόδημα. Το κριτήριο του φορολογητέου εισοδήματος έχει ληφθεί ήδη ως βάση για πολλά άλλα έκτακτα επιδόματα και «μποναμάδες», για το ΚΕΑ κ.λπ. Θα συνυπολογίζεται μάλιστα μαζί με άλλα κριτήρια. Ως πιθανή περιμετρος των δικαιούχων εκτιμάται κοντά ή και πάνω από τα όρια της φτώχειας, με ατομικό εισόδημα περίπου 5.500-7.500 ευρώ, ή ανάλογα με τη σύνθεση του νοικοκυριού.

**2** Είδος του εισοδήματος. Θα προμηδοτούνται συνταξιούχοι ή δημόσιοι



**Τα κριτήρια επιλογής**

**Εως 300 ευρώ επίδομα για την ακρίβεια σε 1.000.000 νοικοκυριά**

*Καταθέσεις και ειδικός αλγόριθμος θα καθορίσουν την επιδότηση-μοντέλο COVID-19 με «σύστημα ΚΑΔ» για την οικονομική ενίσχυση των νοικοκυριών που πλήττονται από το πρωτοφανές κύμα ακρίβειας*



Του ΚΩΣΤΗ Χ. ΠΛΙΑΝΤΖΟΥ kostisplantzoy@gmail.com

υπάλληλοι που δεν έχουν δει αύξηση εισοδημάτων. Αντιθέτως, έμποροι και ελεύθεροι επαγγελματίες θεωρούνται ότι έχουν ευελιξία να μετακινούν το αυξημένο κόστος της ακρίβειας.

**3** Μία και μοναδική πηγή εισοδήματος. Συνταξιούχοι, όσοι λαμβάνουν προνοιακά επιδόματα ή έναν «ξερό» μισθό που δεν αυξάνεται, θεωρούνται πιο ευάλωτοι στις ανατιμήσεις, εν συγκρίσει με όσους έχουν έσοδα και από άλλες πηγές: π.χ. κάποιος ενοίκια ή άλλο επάγγελμα ή αν παράγουν λάδι που μπορούν να διαθέσουν σε αυξημένη τιμή κ.λπ.

**4** Σύνθεση νοικοκυριού. Αν, π.χ., ένας συνταξιούχος έχει σύζυγο δικηγόρο ή γιατρό κ.λπ. θα χάνει την προτεραιότητα που θα είχε μεμονωμένα ως εν δυνάμει δικαιούχος, γιατί το νοικοκυριό μπορεί να προσαρμόσει το εισόδημά του χωρίς επίδομα.

**Το «μαγικό κουτάκι»**

Στο οικονομικό επιτελείο θεωρούν ότι πρέπει να μην επιδοτηθεί ούτε ένα από τα χιλιάδες ελληνικά νοικοκυριά που έχουν δει τις καταθέσεις τους να αυξάνονται μέσα στην πανδημία (κατά 8,1 δισ. ευρώ μέσα

στο 2021!) αλλά δεν τις χρησιμοποιούν για να αντέξουν στην ακρίβεια.

Κλειδί για την επιλογή των δικαιούχων θα αποτελέσουν οι καταθέσεις και τα ρευστά διαθέσιμα. Το «μαγικό κουτάκι» 667-668 της φορολογικής δήλωσης Ε1 αποκαλύπτει τους τόκους καταθέσεων κάθε νοικοκυριού. Και αυτοί, αναγόμενοι σε ποσό κατάθεσης με τα τρέχοντα επιτόκια, επιτρέπουν εκτίμηση για το χρηματικό ποσό που διατηρούν κάθε χρόνο στις τράπεζες. Το σύστημα όμως απαιτεί και αυξημένη προσοχή, διότι υπάρχουν καταθετικά προϊόντα (για στρατηγικούς κ.λπ.) με επιτόκιο π.χ. 1%-3% και όχι 0,1-0,3% που ισχύει γενικά. Και έτσι κατάθεση ύψους μόλις 2.000 ευρώ εμφανίζεται σαν να είναι...20.000 ευρώ, στερωτάς από τον δικαιούχο προνοιακές παροχές.

**Εως 300 ευρώ «κατά κεφαλήν»**

Για άλλες κατηγορίες εισοδημάτων που θα δουν αυτίσεις, οι υποψήφιοι θα έχουν μειωμένες ή καθόλου πιθανότητες επιλογής. Ακόμα και οι αμειβόμενοι με τον κατώτατο μισθό μάλλον αποκλείονται, διότι θα δουν διπλή αύξηση φρέστος που -όπως όλα δείχνουν- θα φτάσει ή και θα ξεπεράσει τα 50 ή και 80 ευρώ τον μήνα τελικά. Για τους ανέργους, θεωρείται ότι μεγαλύτερη ανάγνωση από ένα εφάπαξ επίδομα έχουν την ελευθερία θέσης εργασίας στην αγορά. Ωστόσο επιχειρείται να μην αποκλειστούν πλήρως από τον αλγόριθμο.

Το τελικό ποσό καθορίζεται από δύο βασικούς παράγοντες της παρέμβασης. Σύμφωνα με πληροφορίες του «business stories»:

**■ Συνολικό κονδύλι:** προϋπόθεση όλων αυτών είναι ως τον Μάρτιο να ανοίξει δημοσιονομικός χώρος 200-300 εκατ. ευρώ. Ως τα μέσα Φεβρουαρίου τα στοιχεία από τις τράπεζες έδειξαν υπερεισπραξη κρατικών εσόδων 500 εκατ. ευρώ. Σχεδόν τα μισά ήταν εξ αναβολής πληρωμές λανουαρίου, λόγω της θεομηνίας «Επίδα». Μέσα Μαρτίου θα αποκαλυφθεί αν υπάρχουν διαθέσιμα -και πόσα- για παροχές.

**■ Αριθμός δικαιούχων.** Το υπουργείο Οικονομικών ετοιμάζει έναν ειδικό αλγόριθμο, πάνω στον οποίο θα στηριχθεί ο μηχανισμός επιλογής και χορήγησης του επιδόματος. Σε σύνολο 6,5 εκατομμυρίων νοικοκυριών εκτιμάται ότι η περιμετρος των δικαιούχων θα πλησιάζει τις 800.000-1 εκατομμύριο. Πρόκειται όμως για νέα βάση δεδομένων που δεν έχει ακόμα δημογραφηθεί και συνεπώς κάθε πρόβλεψη φαντάζει πρόωπη, μέχρι να φτιαχτεί και να «τρέξει» ο αλγόριθμος.

Μια πρόχειρη προσέγγιση θα έδειχνε ότι αναλογούν έτοιμο μεσοσταθμικά έως 300 ευρώ κατά κεφαλήν. Σε κάθε περίπτωση, για τις επιχειρήσεις δεν αναμένεται άμεσα άλλη επιδότηση πέραν των λογαριασμών ρεύματος. Και αυτό διότι έλαβαν πολλές που έμειναν κλεισμένες στις τράπεζες. Δόθηκαν για να μην κλείσουν στην κρίση και για να ανακάμψει η οικονομία 4%, αλλά τελικώς η ανάπτυξη έφτασε στο 9% και πολλά κεφάλαια παρέμειναν στην άκρη γιατί δεν τα χρειάστηκαν οι επιχειρήσεις. Συνεπώς, καλούνται να αντλήσουν από τα έτοιμα, για να αντιμετωπίσουν τις πιέσεις.

*Κλειδί για την επιλογή των δικαιούχων θα αποτελέσουν οι καταθέσεις και τα ρευστά διαθέσιμα: το «μαγικό κουτάκι» 667-668 της φορολογικής δήλωσης Ε1 αποκαλύπτει τους τόκους καταθέσεων κάθε νοικοκυριού*