

Περιεχόμενα

1. ΑΓΟΡΑ ΕΡΓΑΣΙΑΣ

ΕΛΕΥΘΕΡΟΣ ΤΥΠΟΣ 08/02/2022 σελ. 17-24

2. ΕΩΣ ΤΗΝ ΠΕΜΠΤΗ ΜΠΟΡΟΥΝ ΝΑ ΥΠΟΒΑΛΟΥΝ ΑΙΤΗΣΗ...

ΚΑΘΗΜΕΡΙΝΗ 08/02/2022 σελ. 21,22

1. ΑΓΟΡΑ ΕΡΓΑΣΙΑΣ

Μέσο: ΕΛΕΥΘΕΡΟΣ ΤΥΠΟΣ

Ημ. Έκδοσης: . . .08/02/2022 Ημ. Αποδελτίωσης: . . .08/02/2022

Σελίδα: 17



ΕΒΔΟΜΑΔΙΑΙΑ ΕΚΔΟΣΗ

08.02.2022

#717

ΑΓΟΡΑ ΕΡΓΑΣΙΑΣ

ΣΕ ΔΗΜΟΥΣ, ΠΕΡΙΦΕΡΕΙΕΣ, ΟΑΕΔ, ΕΛΓΟ, ΗΔΙΚΑ

Αιτήσεις για **2.244** μόνιμες και εποχικές θέσεις τον Φεβρουάριο



Εντός Φεβρουαρίου αναμένεται να γίνουν 2.244 μόνιμες προσλήψεις σε φορείς, όπως δήμοι, περιφέρειες, ΟΑΕΔ, ΕΛΓΟ, ΗΔΙΚΑ, νοσοκομεία. Αυτήν την εβδομάδα εκπνέει η προθεσμία υποβολής αιτήσεων για τις 1.468 θέσεις σε ΟΤΑ α' και β' βαθμού. Η εν λόγω προκήρυξη πήρε παράταση έως τις 10 Φεβρουαρίου. Παράλληλα, με 540 εργασιακούς σύμβουλους ενισχύονται τα Κέντρα Προώθησης της Απασχόλησης του ΟΑΕΔ. Οι αιτήσεις υποβάλλονται μέχρι τη Δευτέρα, 14 Φεβρουαρίου.

σελ. 2-6

ΜΕΣΩ ΑΣΕΠ ΟΙ ΝΕΕΣ ΠΡΟΚΗΡΥΞΕΙΣ

Ερχονται 200 νέες προσλήψεις με διαδικασίες fast track σε ΟΣΕ και ΤΡΑΙΝΟΣΕ

Και ευκαιρίες εργασίας στο Κέντρο Πολιτισμού Ίδρυμα Σταύρος Νιάρχος

σελ. 2, 8

ΠΡΟΓΡΑΜΜΑ

Ξεκίνησαν οι αιτήσεις κατάρτισης 1.000 ανέργων με συμμετοχή της Microsoft

σελ. 8



EDITORIAL



ΤΟΥ **ΓΙΑΝΝΗ ΕΥΑΓΓΕΛΙΔΗ**
jevagelidis@e-typos.com

Αυξάνεται το ενδιαφέρον

ΕΙΧΑΜΕ ΠΡΟΑΝΑΓΓΕΙΛΕΙ από την περασμένη Τρίτη ότι οι προκηρξίες που αναμένεται να «τρέξουν» τις επόμενες εβδομάδες είναι πολλές και αναμένεται να προσελκύσουν το ενδιαφέρον δεκάδων χιλιάδων υποψηφίων για πρόσληψη στον δημόσιο τομέα. Κι αυτό, καθώς, όπως επίσης είχαμε επισημάνει, ο περιορισμένος αριθμός θέσεων εργασίας που προσφέρονταν το τελευταίο διάστημα είχε προσωρινό χαρακτήρα.

Ετσι, εντός του Φεβρουαρίου αναμένεται να γίνουν 2.244 μόνιμες προσλήψεις σε φορείς, όπως δήμοι, περιφέρειες, ΟΑΕΔ, ΕΛΓΟ, ΗΔΙΚΑ, νοσοκομεία.

Μάλιστα, αυτήν την εβδομάδα εκκνεί η προθεσμία υποβολής αιτήσεων για τις 1.468 θέσεις σε ΟΤΑ Α' και Β' βαθμού, καθώς για τη συγκεκριμένη προκήρυξη δόθηκε παράταση έως την Πέμπτη 10 Φεβρουαρίου λόγω του αυξημένου ενδιαφέροντος, ώστε να προλάβουν να κάνουν την αίτησή τους όλοι όσοι θέλουν.

Εν τω μεταξύ, με 540 εργασιακούς συμβούλους ενισχύονται τα Κέντρα Προώθησης της Απασχόλησης του ΟΑΕΔ, με τις αιτήσεις να υποβάλλονται μέχρι τη Δευτέρα 14 Φεβρουαρίου.

Παράλληλα, με νέες προσλήψεις και μετατάξεις από την ΤΡΑΙΝΟΣΕ θα ενισχυθεί ο ΟΣΕ, όπως ανακοίνωσε ο υφυπουργός Μεταφορών Γ. Καραγιάννης.

Στόχος είναι να προσληφθούν 200 νέοι εργαζόμενοι με διαδικασία-fast track, παρόμοια με αυτή που ακολουθήθηκε πρόσφατα για τη στελέκωση των αστικών συγκοινωνιών της Αθήνας με 650 οδηγούς και τεχνικούς.

Προσλήψεις και μετατάξεις από την ΤΡΑΙΝΟΣΕ για την ενίσχυση του ανακοίνωσε ο υφυπουργός Υποδομών και Μεταφορών, Γιώργος Καραγιάννης. Σύμφωνα με πληροφορίες, στόχος είναι μέσα στην επόμενη χρονιά να προσληφθούν στον ΟΣΕ περισσότεροι από 200 νέοι εργαζόμενοι με μια διαδικασία-fast track, παρόμοια με αυτή που ακολουθήθηκε πρόσφατα για τη στελέκωση των αστικών συγκοινωνιών της Αθήνας με 650 οδηγούς και τεχνικούς. Ο υφυπουργός Υποδομών αναφέρθηκε -μεταξύ άλλων- στο μεγαλύτερο πρόγραμμα σιδηροδρομικών έργων ύψους 4,5 δισ. ευρώ με στόχο να συνδέσει τους μεγάλους λιμένες της χώρας με το σιδηροδρομικό δίκτυο, αναβαθμίζοντας έτσι τον στρατηγικό τους ρόλο φέρνοντας έτσι νέες προσλήψεις. Πρόσθεσε, δε, σε ότι αφορά τον ΟΣΕ, ότι προγραμματίζεται προσλήψεις και μετατάξεις από την ΤΡΑΙΝΟΣΕ για την ενίσχυσή του,



διευκρινίζοντας ότι οι προσλήψεις θα γίνουν μέσω ΑΣΕΠ, «όπως κάνει πάντα η δική μας κυβέρνηση». Σήμερα, το ανθρώπινο δυναμικό του ΟΣΕ ανέρχεται στα 920 άτομα, καθώς την προηγούμενη δεκαετία συνταξιοδοτήθηκαν περίπου 1.900 εργαζόμενοι, ενώ το «κώμα φυγής» αναμένεται να συνεχιστεί τα επόμενα χρόνια, καθώς πολλοί εναπομεινάντες βρίσκονται κοντά στη σύνταξη. Ανάτατο στέλεχος του υπουργείου Υποδομών και Μεταφορών εκτιμά ότι αν αυτή η κατάσταση συνεχιστεί, μέχρι το 2024 δεν θα έχουν μείνει περισσότεροι από 600 εργαζόμενοι στον ΟΣΕ. Ως αποτέλεσμα παρατηρείται έλλειψη σε σταθμάρχες, κλειδούχους και προσωπικό κίνησης. Πρόκειται για θέσεις εργασίας που είναι απαραίτητες για την εύρυθμη και ασφαλή λειτουργία του σιδηροδρόμου, ο οποίος, όπως έχει τονίσει επανειλημμένα η πολιτική ηγεσία του υπουργείου Υποδομών, μπαίνει πλέον σε πρώτο πλάνο. ■

31 γυμναστές στον Δήμο Κορδελιού Ευόσμου

► Η Δημοτική Κοινωφελής επιχείρηση Κορδελιού Ευόσμου ανακοινώνει την πρόσληψη 31 πτυχιούχων Φυσικής Αγωγής, με σύμβαση εργασίας ιδιωτικού δικαίου ορισμένου χρόνου, συνολικής διάρκειας έως οκτώ (8) μηνών με ωριαία αποζημίωση, για την υλοποίηση των Προγραμμάτων «Αθληση για Όλους» περιόδου 2021-2022. Οι ενδιαφερόμενοι μπορούν να καταθέτουν ηλεκτρονικά την αίτηση και τα απαιτούμενα δικαιολογητικά συμπληρωμένα και υπογεγραμμένα σε μορφή pdf στην ηλεκτρονική διεύθυνση dake@kordelio-evosmos.gr από τις 07-02-2022 και για 10 εργάσιμες ημέρες έως 18-02-2022 ή ταχυδρομικά με συστημένη επιστολή στη διεύθυνση Κολοκοτρώνη 43 & Τσαλή, Τ.Κ. 56224, Ευόσμος, Θεσσαλονίκη. Πληροφορίες τηλ.: 2310700082, 705442, 574155.

25 γιατροί στο Γενικό Νοσοκομείο Θεσσαλονίκης «Παπαγεωργίου»

► Το Γενικό Νοσοκομείο Θεσσαλονίκης «Παπαγεωργίου» ανακοινώνει την πρόσληψη 25 ειδικευμένων ιατρών με σχέση εργασίας ιδιωτικού δικαίου ορισμένου χρόνου, με πενταετή θητεία. Για τις θέσεις γίνονται δεκτοί ως υποψήφιοι όσοι έχουν: α. Ελληνική ιθαγένεια ή ιθαγένεια κράτους-μέλους της Ευρωπαϊκής Ένωσης β. Άδεια άσκησης ιατρικού επαγγέλματος γ. Τίτλο ιατρικής ειδικότητας αντίστοιχο με τη θέση. Τα δικαιολογητικά που απαιτούνται για την υποβολή υποψηφιότητας για την πλήρωση των θέσεων είναι τα εξής: 1. Αίτηση-δήλωση η οποία υποβάλλεται ηλεκτρονικά στην ηλεκτρονική διεύθυνση <https://doctors.papageorgiou-hospital.gr> 2. Αρχείο pdf ή jpg με την περίπτωση πτυχίου ναπεπιστημίου της αλλοδαπής, απαιτείται το πτυχίο με τη σφραγίδα της Χάγης, η επίσημη μετάφρασή του και η απόφαση ισότητας του ΔΟΑΤΑΠ, όπου απαιτείται. Όλα τα προαναφερόμενα θα πρέπει να υποβληθούν σε μορφή αρχείου/ων pdf ή jpg. 3. Αρχείο pdf ή jpg με την απόφαση άδειας άσκησης ιατρικού επαγγέλματος. 4. Αρχείο pdf ή jpg της απόφασης χορήγησης τίτλου ειδικότητας. Για την κατάληψη θέσης ιατρού ΕΣΥ απαιτείται: α) για το βαθμό Επιμελητή Β', η κατοχή του τίτλου ειδικότητας και β) για το βαθμό Διευθυντή, η άσκηση ειδικότητας για τέσσερα (4) τουλάχιστον χρόνια. 5. Αρχείο pdf ή jpg με πρόσφατη βεβαίωση του οικείου Ιατρικού Συλλόγου στην οποία να βεβαιώνεται ο συνολικός χρόνος άσκησης του ιατρικού επαγγέλματος, η ασκούμενη ειδικότητα και ο συνολικός χρόνος άσκησης της. 6. Αρχείο pdf ή jpg του πιστοποιητικού γέννησης ή του δελτίου αστυνομικής ταυτότητας ή διαβατηρίου. Όταν πρόκειται για πολλή κράτους-μέλους της Ευρωπαϊκής Ένωσης, απαιτείται και επίσημη μετάφραση των δικαιολογητικών αυτών. 7. Αρχείο pdf ή jpg της βεβαίωσης εκπλήρωσης υπηρεσίας υπαίθρου ή βεβαίωση νόμιμης απαλλαγής, όπου είναι απαραίτητες, και έχει εκδοθεί από το Τμήμα Ιατρών Υπηρεσίας Υπαίθρου της Διεύθυνσης Ανθρώπινου Δυναμικού Νομικών Προσώπων του υπουργείου Υγείας. 8. Είναι υποχρεωτική η υποβολή αρχείου pdf ή jpg με υπογεγραμμένη υπεύθυνη δήλωση του υποψηφίου για διαορισμό ιατρού.

39 ΘΕΣΕΙΣ ΣΤΗΝ ΕΛΓΟ ΔΗΜΗΤΡΑ

ΤΗΝ ΠΡΟΣΛΗΨΗ 39 υπαλλήλων προωθεί ο ΕΛΓΟ ΔΗΜΗΤΡΑ. Το νέο προσωπικό θα υπογράψει σύμβαση εργασίας μίσθωσης έργου ιδιωτικού δικαίου. Οι ενδιαφερόμενοι για τις θέσεις στον Ελληνικό Γεωργικό Οργανισμό Δημήτρα πρέπει να πληρούν τις τυπικές και ουσιαστικές προϋποθέσεις που θέτει η προκήρυξη, ξεχωριστά για κάθε ειδικότητα. Από την κατανομή των θέσεων προκύπτει ότι θα προσληφθούν υπάλληλοι στις εξής κατηγορίες: Πανεπιστημιακής Εκπαίδευσης Βιολογίας (28 θέσεις), ΠΕ Οικονομικών Επιστημών (4 θέσεις), ΠΕ Γεωπονίας (2 θέσεις), ΠΕ Επιστημών Υγείας (1 θέση), ΠΕ Ημεδαπής Σχολής (1 θέση), ΠΕ Πληροφορικής (1 θέση), Τεχνολογικής Εκπαίδευσης Αλιείας (2 θέσεις).

Απαραίτητα προσόντα: Πτυχίο ΠΕ Επιστημών Υγείας, Τμήματος/ Κατεύθυνσης Βιοχημείας - Βιοτεχνολογίας σχολής της ημεδαπής ή ισοδύναμο ή αναγνωρισμένου τίτλου ιδρύματος της αλλοδαπής. Εργασιακή εμπειρία τουλάχιστον δώδεκα (12) μηνών στη συλλογή περιβαλλοντικών μεταβλητών και στην καταγραφή των στοιχείων παραγωγής μονάδων υδατοκαλλιεργειών και επικεπλήρωσης μεταποίησης και τυποποίησης αλιευμάτων με επιτόπιες επισκέψεις. Καλή γνώση της αγγλικής γλώσσας. Γνώση χειρισμού Η/Υ τουλάχιστον σε υπολογιστικά φύλλα. Άδεια άσκησης επαγγέλματος όπου απαιτείται.

Απαραίτητα προσόντα: Πτυχίο ΠΕ Επιστημών Υγείας, Τμήματος/ Κατεύθυνσης Βιοχημείας - Βιοτεχνολογίας σχολής της ημεδαπής ή ισοδύναμο ή αναγνωρισμένου τίτλου ιδρύματος της αλλοδαπής. Εργασιακή εμπειρία τουλάχιστον δώδεκα (12) μηνών στη συλλογή περιβαλλοντικών μεταβλητών και στην καταγραφή των στοιχείων παραγωγής μονάδων υδατοκαλλιεργειών και επικεπλήρωσης μεταποίησης και τυποποίησης αλιευμάτων με επιτόπιες επισκέψεις. Καλή γνώση της αγγλικής γλώσσας. Γνώση χειρισμού Η/Υ τουλάχιστον σε υπολογιστικά φύλλα. Άδεια άσκησης επαγγέλματος όπου απαιτείται.



Παράταση έδωσε το ΑΣΕΠ στην υποβολή αιτήσεων για 1.468 μόνιμες θέσεις σε ΟΤΑ α' και β' βαθμού, στην Κεντρική Ένωση Δήμων Ελλάδας, στο Διαδηματικό Λιμενικό Ταμείο Λέσβου και στο Φορέα Διαχείρισης Μητροπολιτικού Πάρκου Περιβαλλοντικών και Εκπαιδευτικών Δραστηριοτήτων και Ανάπτυξης Κοινωνικής Οικονομίας «Αντώνης Τρίτσης». Η τροποποίηση δημοσιεύθηκε στο ΦΕΚ 6/3-2-2022. Τεύχος Προκηρύξεων ΑΣΕΠ, το οποίο έχει καταχωρήσει στην ιστοσελίδα του ΑΣΕΠ και διατίθεται δωρεάν από το Εθνικό Τυπογραφείο (Καποδιστρίου 34, Αθήνα).

Το διοικητικό, οικονομικό, τεχνικό, ιατρικό, γεωτεχνικό και λοιπό προσωπικό θα καλύψει θέσεις των φορέων της Τοπικής Αυτοδιοίκησης (Δήμοι, Περιφέρειες και Νομικά Πρόσωπα αυτών), αντίστοιχες του γνωστικού αντικείμενου του κλάδου/ειδικότητας που προκηρύσσεται, με στόχο την αντιμετώπιση των υπηρεσιακών αναγκών και τη διασφάλιση παροχής υψηλής ποιότητας υπηρεσιών προς τους πολίτες, κατά την άσκηση των αρμοδιοτήτων της Τοπικής Αυτοδιοίκησης, όπως αυτές περιγράφονται στις οικείες οργανικές διατάξεις και προβλέπονται στην κείμενη νομοθεσία, όπως ιδίως τεχνικές υπηρεσίες και υπηρεσίες δόμησης, υπηρεσίες χωροταξίας και πολεοδομικού σχεδιασμού, υπηρεσίες ανάπτυξης, έκδοση αδειών και χορήγηση εγκρίσεων, υπηρεσίες διοίκησης και ηλεκτρονικής διακυβέρνησης, διαχείρισης οικονομικών και άλλων πόρων, εκπόνηση και εφαρμογή προγραμμάτων και δράσεων, υπηρεσίες πρωτοβάθμιας

ΑΣΕΠ 13Κ/2021

Παράταση αιτήσεων έως τις 10/2 για 1.468 μόνιμες προσλήψεις στους δήμους



ιατρικής και προαγωγής της δημόσιας υγείας, διενέργεια υγειονομικών και άλλων ελέγχων, υπηρεσίες εκσυγχρονισμού αγροτικών εκμεταλεύσεων και προστασίας ζωικού και φυτικού κεφαλαίου.

Ανάμεσα στις ειδικότητες που θα ζητηθούν είναι: μηχανικοί όλων των

ειδικοτήτων, τεχνίτες, τεχνικοί, χειριστές μηχανημάτων, γεωπόνοι, δενδροκπιουροί, νοσηλεύτες, οδηγοί, φαρμακοποιοί, υδραυλικοί, οικιακοί βοηθοί, νομικοί, διοικητικοί, ηλεκτρολόγοι, επόπτες, γεωλόγοι κ.ά.

ΠΡΟΣΟΝΤΑ

Κάθε υποψήφιος, εφόσον κατέχει τα γενικά και απαιτούμενα προσόντα διορισμού, κατατάσσεται κατά κλάδο ή ειδικότητα σε πίνακες κατάταξης κατά φθίνουσα σειρά συνολικής βαθμολογίας, όπως αυτή προκύπτει από το άθροισμα της βαθμολογίας των παρακάτω (ανά κατηγορία) κριτηρίων: Βαθμός βασικού τίτλου σπουδών, δεύτερος τίτλος σπουδών σε αντικείμενο συναφές με το γνωστικό αντικείμενο της θέσης και της αυτής εκπαιδευτικής βαθμίδας με τον βασικό τίτλο σπουδών, πτυχίο ή δίπλωμα Επαγγελματικής Ειδικότητας, διδακτορικό δίπλωμα, μεταπτυχιακός τίτλος, εμπειρία, γνώση ξένης γλώσσας. Προτάσσονται οι μόνιμοι κάτοικοι των: Α) Μικρών νησιωτικών δήμων. Β) Μικρών ηπειρωτικών και μικρών ορεινών δήμων. Γ) Μεγάλων και μεσαίων νησιωτικών δήμων της Περιφέρειας Βορείου Αιγαίου. Δ) Μεσαίων ηπειρωτικών δήμων, καθώς και μεγάλων ηπειρωτικών δήμων και δήμων πρωτεύουσών Νομών της Περιφέρειας Βορείου Αιγαίου, των Περιφερειακών Ενοτήτων Ιωαννίνων και Θεσσαλίας της Περιφέρειας Ηπείρου, Καστοριάς, Φλώρινας, Γρεβενών και Κοζάνης της Περιφέρειας Δυτικής Μακεδονίας, Πέλλας, Κιλκίς και Σερρών της Περιφέρειας Κεντρικής Μακεδονίας, Δράμας, Έδεσσας, Ροδόπης και Έβρου της Περιφέρειας Ανατολικής Μακεδονίας - Θράκης. Ε) ΟΤΑ που εντάσσονται σε σχέδιο αναπτυξιακής μετάβασης στη μεταλληντική εποχή, σύμφωνα με τις κείμενες διατάξεις υπό την επιφύλαξη της υποπερ. 6. ■



27 υδρονομείς στον Δήμο Νέας Προποντίδας

Ο δήμαρχος Νέας Προποντίδας προσκαλεί όσους ενδιαφέρονται να προσληφθούν ως Υδρονομείς Αρδεύσης, με τους όρους που αναφέρονται παρακάτω, να καταθέσουν τις αιτήσεις τους από την Πέμπτη 3.2.2022 έως και την Πέμπτη 10.2.2022 στην αρμόδια υπηρεσία του δήμου μας [στο Μουσείο Αλιευτικών Σκαφών και Εργαλείων (Βιθυνίας 2) στα Νέα Μουδανιά, τις ώρες 08:00 έως 15:00]. Πληροφορίες για όλα τα παραπάνω παρέχονται στο Τμήμα Ανθρώπινου Δυναμικού του Δήμου Νέας Προποντίδας, στα Νέα Μουδανιά, που εδρεύει στον 2ο όροφο του Μουσείου Αλιευτικών Σκαφών και Εργαλείων, έως και την Πέμπτη 10.2.2022, κατά τις ώρες 08.00 έως 15.00, αλλά και στα τηλέφωνα: 23730.25533 και 23730.25887.



3 θέσεις στο ΝΠΔΔ «Σφηπτός» Δήμου Κρωπίας

Το ΝΠΔΔ «Σφηπτός» Δήμου Κρωπίας ανακοινώνει την πρόσληψη 3 ατόμων με σύμβαση εργασίας ιδιωτικού δικαίου ορισμένου χρόνου. Θα προσληφθούν: 1 ΤΕ Βιβλιοθηκονομίας, 1 ΤΕ Κοινωνικών Λειτουργιών και 1 ΔΕ Μαγειρίας. Οι ενδιαφερόμενοι καλούνται να συμπληρώσουν την αίτηση με κωδικό, κατά περίπτωση, ΕΝΤΥΠΟ ΑΣΕΠ ΣΟΧ 1 ΠΕ/ΤΕ ή ΕΝΤΥΠΟ ΑΣΕΠ ΣΟΧ 2 ΔΕ/ΥΕ και να την υποβάλουν, μαζί με τα απαιτούμενα δικαιολογητικά αποκλειστικά ηλεκτρονικά (sfittos.dian@gmail.com). Η αίτηση συμμετοχής που θα υποβληθεί ηλεκτρονικά πρέπει απαραίτητα να εμφανίζεται υπογεγραμμένη, με φυσική υπογραφή. Ανυπογράφεσ αιτήσεις δεν γίνονται δεκτές.

12 εποχικοί στον Δήμο Τροιζινίας-Μεθάνων

Ο Δήμος Τροιζινίας-Μεθάνων ανακοινώνει την πρόσληψη 12 ατόμων με σύμβαση εργασίας ιδιωτικού δικαίου ορισμένου χρόνου, διάρκειας 8 μηνών. Οι θέσεις είναι: 1 ΔΕ Χειριστών Μηχανημάτων Έργων [ισοπεδωτών γαιών (grader)], 1 ΔΕ Χειριστών Μηχανημάτων Έργων [ισοπεδωτή γαιών (grader) και εκκαθαφέ - φορτωτή JCB], 2 ΔΕ Οδηγών [Γ' (C) Κατηγορίας - με κάρτα ψηφιακού ταχογράφου], 2 ΥΕ Εργατών Καθαρισμού Ακτών και 6 ΥΕ Εργατών Καθαριότητας. Οι ενδιαφερόμενοι καλούνται να συμπληρώσουν την αίτηση με κωδικό ΕΝΤΥΠΟ ΑΣΕΠ ΣΟΧ 2 ΔΕ/ΥΕ και να την υποβάλουν μαζί με τα απαιτούμενα δικαιολογητικά είτε ηλεκτρονικά (dftmostr@otenet.gr) είτε ταχυδρομικά με συστημένη επιστολή στα γραφεία της υπηρεσίας μας στην ακόλουθη διεύθυνση: Δήμος Τροιζινίας - Μεθάνων, Δημοτικό Κατάστημα Γαλατά, Τ.Κ. 18020, Γαλατάς, υπόψη κ. Σπυρίδωνα Χρ. Παλλάλη, δημάρχου (τηλ. επικοινωνίας: 22980-42211), κ. Μαρίας Μέλλου, αντιδημάρχου (τηλ. επικοινωνίας: 6974790096) και κ. Σωτηρίου Σούλας, αντιδημάρχου (τηλ. επικοινωνίας: 6970080064).

15 μόνιμες προσλήψεις στην ΕΑΓΜΕ

Ξεκίνησε η διαδικασία αίτησης που αφορά στην πλήρωση με σειρά προτεραιότητας δεκαπέντε (15) θέσεων τακτικού προσωπικού Πανεπιστημιακής και Τεχνολογικής Εκπαίδευσης στην Ελληνική Αρχή Γεωλογικών και Μεταλλευτικών Ερευνών (ΕΑΓΜΕ-υπουργείο Περιβάλλοντος και Ενέργειας), σύμφωνα με το άρθρο 28 του Ν. 4765/2021. Θα καλυφθούν 12 θέσεις από την Πανεπιστημιακή Εκπαίδευση των ειδικοτήτων: ΠΕ Γεωτεχνικών (ειδ. Γεωλόγων), ΠΕ Γεωτεχνικών (ειδ. Δασολόγων), ΠΕ Διοικητικού - Οικονομικού, ΠΕ Μηχανικών (ειδ. Μεταλλειολόγων), ΠΕ Μηχανικών (ειδ. Μεταλλείων και Μεταλλουργιών) και ΠΕ Περιβάλλοντος (ειδ. Χημικών). Επίσης, θα καλυφθούν 3 θέσεις από την κατηγορία Τεχνολογικής Εκπαίδευσης των κλάδων/ Ειδικοτήτων: ΤΕ Δασοπονίας και Διαχείρισης Φυσικού Περιβάλλοντος, ΤΕ Μηχανικών (ειδ. Τοπογράφων Μηχανικών) και ΤΕ Πληροφορικής. Οι ενδιαφερόμενοι για την κάλυψη των θέσεων αυτών καλούνται, εφόσον κατέχουν τα γενικά και απαιτούμενα προσόντα, να υποβάλουν «ΑΙΤΗΣΗ - ΥΠΕΥΘΥΝΗ ΔΗΛΩΣΗ» (ηλεκτρονική). Η προθεσμία υποβολής των ηλεκτρονικών αιτήσεων συμμετοχής λήγει στις 22 Φεβρουαρίου 2022, ημέρα Τρίτη και ώρα 14:00.



ΤΑ ΠΤΥΧΙΑ ΚΑΙ ΤΑ ΠΡΟΣΩΝΤΑ ΠΟΥ ΓΙΝΟΝΤΑΙ ΔΕΚΤΑ

540 εργασιακοί σύμβουλοι σε 119 κέντρα του ΟΑΕΔ με συμβάσεις έως 24 μήνες

ΣΟΦΙΑ ΕΜΜΑΝΟΗΛΙΔΟΥ
semmanolidou@e-typos.com

Με 540 εργασιακούς σύμβουλους ενισχύονται τα Κέντρα Προώθησης της Απασχόλησης (ΚΠΑΖ) του ΟΑΕΔ. Οι νέοι υπάλληλοι θα υπογράφουν συμβάσεις πλήρους απασχόλησης, 8μηνης διάρκειας, με δυνατότητα παράτασης για άλλους οκτώ μήνες και δυνατότητα εκ νέου παράτασης για άλλους οκτώ μήνες σε υπηρεσίες του ΟΑΕΔ. Δεκτά γίνονται τα πτυχία και της Τεχνολογικής και της Πανεπιστημιακής Εκπαίδευσης. Τα καθήκοντα της ειδικότητας ΠΕ ή ΤΕ Εργασιακών Συμβούλων είναι η προετοιμασία και η υποστήριξη των ανέργων για την ένταξη ή την επανένταξή τους στην αγορά εργασίας, η αναστοίχιση ή η σύζευξη του προφίλ του αναζητούντος εργασία με το περίγραμμα της προσφερόμενης θέσης εργασίας από τις επιχειρήσεις, καθώς και η παροχή υπηρεσιών και υποστήριξης για όλα τα θέματα προσφοράς και ζήτησης εξειδικευμένου ανθρώπινου δυναμικού. Η σειρά κατάταξης μεταξύ των υποψηφίων καθορίζεται με βάση τα ακόλουθα κριτήρια: 1. εμπειρία (1 έως 60 μήνες), 2. βαθμός βασικού τίτλου, 3. χρόνος ανεργίας (6 μήνες τουλάχιστον συνεχόμενης εγχευραμένης ανεργίας και άνω μέχρι την καταληκτική ημερομηνία υποβολής των αιτήσεων). Η εμπειρία λαμβάνεται υπόψη μετά τη λήψη του βασικού τίτλου σπουδών με τον οποίο οι υποψήφιοι μετέχουν στη διαδικασία επιλογής.

Προσόντα

Τα πτυχία που γίνονται δεκτά είναι: Πτυχίο ή δίπλωμα Αστικής και Περιφερειακής Ανάπτυξης (από 1998 μετονομάστηκε σε Οικονομικής και Περιφερειακής Ανάπτυξης) ή Βιομηχανικής Διοίκησης και Τεχνολογίας (πρώην Τεχνολογίας και Συστημάτων Παραγωγής) ή Βαλκανικών Σλαβικών και Ανατολικών Σπουδών ή Βαλκανικών Σπουδών ή Δημόσιας Διοίκησης ή Διεθνών και Ευρωπαϊκών Οικονομικών και Πολιτικών Σπουδών (από Μάιο του 2008 μετονομάστηκε σε Διεθνών και Ευρωπαϊκών Σπουδών) ή Διεθνών και Ευρωπαϊκών Οικονομικών Σπουδών ή Διεθνών και Ευρωπαϊκών και Περιφερειακών Σπουδών ή Διεθνών Οικονομικών Σχέσεων και Ανάπτυξης ή Διοίκησης Επιχειρήσεων ή Διοίκησης Επιχειρήσεων και Οργανισμών ή Διοίκησης Επιχειρήσεων και Τουρισμού ή Διοίκησης Οργανισμών, Μάρκετινγκ και Τουρισμού ή Διοίκησης Τεχνολογίας ή Διοίκησης



Τουρισμού ή Διοικητικής Επιστήμης και Τεχνολογίας ή Διαχείρισης Ανθρώπινων Πόρων και Διοίκησης ή Διοίκησης Επιχειρήσεων Αγροτικών Προϊόντων και Τροφίμων ή Επιχειρησιακής Έρευνας και Μάρκετινγκ ή Επιχειρησιακής Έρευνας και Στρατηγικής Πωλήσεων (Marketing) ή Ιστορίας

Αρχαιολογίας-Κοινωνικής Ανθρωπολογίας με κατεύθυνση Κοινωνικής Ανθρωπολογίας ή Κοινωνιολογίας ή Κοινωνικής Διοίκησης ή Κοινωνικής Διοίκησης και Πολιτικής Επιστήμης: Εισαγωγική Κατεύθυνση: α) Πολιτικής Επιστήμης ή β) Κοινωνικής Διοίκησης με κατεύθυνση Κοινωνικής Διοίκησης

και Πολιτικής ή Κοινωνικής Πολιτικής ή Κοινωνικής Πολιτικής και Κοινωνικής Ανθρωπολογίας ή Κοινωνικής Ανθρωπολογίας ή Κοινωνικής Ανθρωπολογίας και Ιστορίας ή Κοινωνικής και Εκπαιδευτικής Πολιτικής ή Λογιστικής και Χρηματοοικονομικής ή Λογιστικής Χρηματοοικονομικής και Ποσοτικής

Ανάλυσης ή Μάρκετινγκ και Διοίκησης Λειτουργιών ή Μάρκετινγκ και Επιχειρησιακής ή Μάρκετινγκ Αγροτικών Προϊόντων ή Μεσογειακών Σπουδών με κατευθύνσεις : α) Γλωσσολογίας Νοτιοανατολικής Μεσογείου είτε β) Διεθνών Σχέσεων και Οργανισμών ή Ναυτιλίας και Επιχειρηματικών Υπηρεσιών

Πότε και πώς υποβάλλονται οι αιτήσεις

ΟΙ ΕΝΔΙΑΦΕΡΟΜΕΝΟΙ καλούνται να συμπληρώσουν και να υποβάλουν αποκλειστικά ηλεκτρονικά την αίτηση - υπεύθυνη δήλωση μέσω των Ηλεκτρονικών Υπηρεσιών της Διαδικτυακής Πύλης του ΟΑΕΔ (www.oaed.gr). Μετά την υποβολή της αίτησης παρέχεται σε εκτυπώσιμη μορφή το ΕΝΤΥΠΟ ΑΣΕΠ ΣΟΧ ΟΑΕΔ. Κάθε υποψήφιος δικαιούται να υποβάλει μία μόνο αίτηση.

Οι αιτήσεις υποβάλλονται μέχρι τη Δευτέρα, 14 Φεβρουαρίου 2022 και ώρα 23:59. Η διαδικασία συμπλήρωσης και υποβολής της ηλεκτρονικής αίτησης συμμετοχής έχει ως εξής: Οι υποψήφιοι εισέρχονται στις ηλεκτρονικές υπηρεσίες της Διαδικτυακής Πύλης του ΟΑΕΔ (www.oaed.gr) στη σχετική σελίδα

υποβολής ηλεκτρονικής αίτησης και καταχωρίζουν τους προσωπικούς κωδικούς πρόσβασης (username και password) στο TAXISnet. Στη συνέχεια, συμπληρώνουν και υποβάλλουν ηλεκτρονικά το έντυπο της αίτησης υπεύθυνης δήλωσης μαζί με τα απαιτούμενα δικαιολογητικά, σύμφωνα με τις αναλυτικές οδηγίες του εγχειριδίου της ειδικής ηλεκτρονικής εφαρμογής του ΟΑΕΔ. Επιστρέφει η προσοχή για την ορθή συμπλήρωση όλων των πεδίων της αίτησης, σύμφωνα με τις οδηγίες και τα αναφερόμενα στο Παράρτημα Προκήρυξης ΟΑΕΔ Συμβάσεων Εργασίας Ορισμένου Χρόνου (ΣΟΧ). (Σφάλματα κατά τη συμπλήρωση της αίτησης μπορεί να οδηγήσουν στη μη ορθή μοριοδότηση του υποψηφίου.) Με την

οριστική υποβολή της αιτήσεως είναι διαθέσιμη η αίτηση συμπληρωμένη, με αριθμό πρωτοκόλλου και ακριβή ημερομηνία και ώρα υποβολής.

Στην περίπτωση ισοβαθμίας υποψηφίων στη συνολική βαθμολογία, προηγείται αυτός που έχει τις περισσότερες μονάδες στο πρώτο βαθμολογούμενο κριτήριο (εμπειρία) και, αν αυτές συμπίπτουν, αυτός που έχει τις περισσότερες μονάδες στο δεύτερο κριτήριο (βαθμός τίτλου σπουδών). Αν οι υποψήφιοι και πάλι ισοβαθμούν, προηγείται ο μεγαλύτερος στην ηλικία με βάση την ημερομηνία γέννησής του, ενώ, αν εξαντληθούν όλα τα παραπάνω κριτήρια, η μεταξύ τους σειρά καθορίζεται με δημόσια κλήρωση.



α απασχόλησης



ρεσιών ή Ναυτιλιακών Σπουδών ή Νομικής ή Οικονομικής Επιστήμης ή Οικονομικής και Περιφερειακής Ανάπτυξης ή Οικονομικών Επιστημών ή Οικονομικής και Διοίκησης Τουρισμού ή Οργάνωσης και Διαχείρισης Αγροτικών Εκμεταλλεύσεων (από 2006 μετονομάστηκε σε Διοίκησης Επιχειρήσεων Αγροτικών Προϊόντων και Τροφίμων) ή Οργάνωσης και Διοίκησης Επιχειρήσεων ή Οργάνωσης και Διαχείρισης Αθλητισμού ή Περιφερειακής και Οικονομικής Ανάπτυξης ή Πολιτικής Επιστήμης ή Πολιτικής Επιστήμης και Δημόσιας Διοίκησης ή Πολιτικής Επιστήμης και Ιστορίας ή Πολιτικών Επιστημών ή Πολιτικής Επιστήμης και Διεθνών Σπουδών ή Πολιτικής Επιστήμης και Διεθνών Σχέσεων ή Πολιτικών Θεσμών και Διεθνών Σχέσεων (από 2006 μετονομάστηκε σε Πολιτικής Επιστήμης και Διεθνών Σχέσεων) ή Τεχνολογίας και Συστημάτων Παραγωγής ή Στατιστικής ή Στατιστικής και Αναλογιστικής Επιστήμης ή Στατιστικής και Αναλογιστικών Χρηματοοικονομικών Μαθηματικών ή Στατιστικής και Ασφαλι-

στικής Επιστήμης ή Μαθηματικών με εισαγωγική κατεύθυνση Στατιστικής και Αναλογιστικών Χρηματοοικονομικών Μαθηματικών ή Τουρισμού ή Τουριστικών Σπουδών ή Χρηματοοικονομικής και Τραπεζικής Διοικητικής ΑΕΙ ή το ομώνυμο πτυχίο ή δίπλωμα Ελληνικού Ανοικτού Πανεπιστημίου (ΕΑΠ) ΑΕΙ ή Προγραμμάτων Σπουδών Επιλογής (ΠΣΕ) ΑΕΙ της ημεδαπής ή ισοτιμίου τίτλος σχολών της ημεδαπής ή αλλοδαπής, αντίστοιχες ειδικότητες. Πτυχίο ή δίπλωμα τμήματος Φιλοσοφίας ή Φιλολογίας ή Ελληνικής Φιλολογίας ή Φιλοσοφίας, Παιδαγωγικής και Ψυχολογίας ή Φιλοσοφίας και Παιδαγωγικής ή Φιλοσοφικών και Κοινωνικών Σπουδών ή Φιλοσοφίας ή Αγγλικής Γλώσσας και Φιλολογίας ή Γαλλικής Γλώσσας και Φιλολογίας ή Γερμανικής Γλώσσας και Φιλολογίας ή Ιταλικής Γλώσσας και Φιλολογίας ή Ιταλικής και Ισπανικής Γλώσσας και Φιλολογίας ή Ισπανικής Γλώσσας και Φιλολογίας ή Ρωσικής ή Τουρκικής ή Βουλγαρικής ή Ρουμανικής Γλώσσας, Φιλολογίας και Πολιτισμού Παρευξινίων Χωρών ή Ρωσικής Γλώσσας

και Φιλολογίας και Σλαβικών Σπουδών εισαγωγική κατεύθυνση Ρωσικής Γλώσσας και Φιλολογίας ή Ισπανικής Γλώσσας και Πολιτισμού ΑΕΙ ή το ομώνυμο πτυχίο ή δίπλωμα Ελληνικού Ανοικτού Πανεπιστημίου (ΕΑΠ) ΑΕΙ ή Προγραμμάτων Σπουδών Επιλογής (ΠΣΕ) ΑΕΙ της ημεδαπής ή ισοτιμίου τίτλος σχολών της ημεδαπής ή αλλοδαπής, αντίστοιχες ειδικότητες, ή Πτυχίο ή δίπλωμα Βιβλιοθηκονομίας ή Βιβλιοθηκονομίας και Συστημάτων Πληροφόρησης ή Διαχείρισης Πληροφοριών ή Διεθνούς Εμπορίου ή Διοίκησης Επιχειρήσεων ή Διοίκησης Επιχειρήσεων - Διοίκησης Επιχειρήσεων ή Διοίκησης Κοινωνικών- Συνεταιριστικών Επιχειρήσεων και Οργανώσεων ή Διοίκησης και Διαχείρισης Έργων ή Διοίκησης Μονάδων Τοπικής Αυτοδιοίκησης ή Διοίκησης Μονάδων Υγείας και Πρόνοιας ή Διοίκησης Επιχειρήσεων και Οργανισμών - Διοίκησης Μονάδων Υγείας και Πρόνοιας ή Διοίκησης Επιχειρήσεων - Διοίκησης Μονάδων Υγείας και Πρόνοιας ή Διοίκησης Συστημάτων Εφοδιασμού ή Διοίκησης Παραγωγικών Μονάδων ή Διοικητικής Τεχνολογίας ή Δημοσίων Σχέσεων και Επικοινωνίας ή Ψηφιακών Μέσων και Επικοινωνίας ΤΕ ή Ελεγκτικών και Ασφαλιστικών Εργασιών ή Εμπορίας και Διαφήμισης ή Διοίκησης Επιχειρήσεων - Διοίκησης Τουριστικών Επιχειρήσεων και Επιχειρήσεων Φιλοξενίας ή Επιχειρηματικού Σχεδιασμού και Πληροφοριακών Συστημάτων ή Εφαρμογών Ξένων Γλωσσών στη Διοίκηση και στο Εμπόριο ή Εφαρμογών Πληροφορικής στη Διοίκηση και στην Οικονομία ή Λογιστικής ή Λογιστικής και Χρηματοοικονομικής ή Ναυτιλιακών Επιχειρήσεων και Μεταφορών ή Πληροφορικής και Μέσων Μαζικής Ενημέρωσης ή Διοίκησης Οικονομίας & Επικοινωνίας Πολιτιστικών & Τουριστικών Μονάδων ή Στελεχών Συνεταιριστικών Οργανώσεων και Εκμεταλλεύσεων ή Τοπικής Αυτοδιοίκησης ή Διοίκησης Επιχειρήσεων και Οργανισμών - Τοπικής Αυτοδιοίκησης ή Τηλεπληροφορικής και Διοίκησης ή Τουριστικών Επιχειρήσεων και Τεχνολογίας και Οργάνωσης Μικρομεσαίων Επιχειρήσεων ή Τυποποίησης και Διακίνησης Προϊόντων ή Χρηματοοικονομικής και Ασφαλιστικής ή Χρηματοοικονομικής και Ελεγκτικής ή Χρηματοοικονομικών Εφαρμογών ή Χρηματοοικονομικών Υπηρεσιών - Επιχειρήσεων στις Ανατολικοευρωπαϊκές Χώρες ή Επιχειρησιακής Πληροφορικής ΤΕΙ ή το ομώνυμο πτυχίο ή δίπλωμα Προγραμμάτων Σπουδών Επιλογής (ΠΣΕ) ΤΕΙ της ημεδαπής ή ισοτιμίου τίτλος σχολών της ημεδαπής ή αλλοδαπής, αντίστοιχες ειδικότητες, ή το ομώνυμο πτυχίο ΚΑΤΕΕ ή ισοτιμίου τίτλος της ημεδαπής ή αλλοδαπής, αντίστοιχες ειδικότητες.

Παράλληλα, ζητούνται γνώση χειρισμού Η/Υ στα αντικείμενα: (i) επεξεργασίας κειμένων, (ii) υπολογιστικών φύλλων και (iii) υπηρεσιών Διαδικτύου και καλή γνώση της αγγλικής γλώσσας. ■

ΠΙΝΑΚΑΣ ΘΕΣΕΩΝ

ΓΡ. ΕΚΟ Αθηνών	2	ΚΠΑ Κοζάνης	5
ΓΡ. ΕΚΟ Θεσσαλονίκης	2	ΚΠΑ Κομοτηνής	7
ΚΠΑ 25ης Μαρτίου	6	ΚΠΑ Κορίνθου	3
ΚΠΑ Αγ. Αναργύρων - Ιλίου	5	ΚΠΑ Κω	3
ΚΠΑ Αγ. Ανδρέα Πάτρας	7	ΚΠΑ Λαγκαδά	4
ΚΠΑ Αγ. Νικολάου	3	ΚΠΑ Λαμίας	7
ΚΠΑ Αγ. Παρασκευής	7	ΚΠΑ Λάρισας	10
ΚΠΑ Αγρινίου	2	ΚΠΑ Λαυρίου	1
ΚΠΑ Αθηνών	7	ΚΠΑ Λευκάδας	3
ΚΠΑ Αιγιάλειου	7	ΚΠΑ Λευκίμμης	2
ΚΠΑ Αιγίου	4	ΚΠΑ Λιβαδειάς	5
ΚΠΑ Αλεξανδρούπολης	6	ΚΠΑ Μακροπούλου	3
ΚΠΑ Αλμυρού	2	ΚΠΑ Μεγάρων	2
ΚΠΑ Αμαλιάδας	3	ΚΠΑ Μεσολογίου	2
ΚΠΑ Αμαρουσίου	5	ΚΠΑ Μουδανιών	4
ΚΠΑ Αμπελοκήπων	6	ΚΠΑ Μυτιλήνης	5
ΚΠΑ Αμυνταίου	5	ΚΠΑ Νάξου	3
ΚΠΑ Αμφισσας	2	ΚΠΑ Νέσους	4
ΚΠΑ Αργοστολίου	3	ΚΠΑ Ναυπάκτου	2
ΚΠΑ Αργους	2	ΚΠΑ Ναυπλίου	4
ΚΠΑ Αριδαίας	2	ΚΠΑ Νεάπολης	6
ΚΠΑ Αρτας	1	ΚΠΑ Νέας Ιωνίας	5
ΚΠΑ Αρχαγγέλου Ρόδου	2	ΚΠΑ Νιγρίτας	3
ΚΠΑ Αχαρνών	4	ΚΠΑ Νίκαιας	9
ΚΠΑ Βέροιας	4	ΚΠΑ Ξάνθης	8
ΚΠΑ Βόλου	8	ΚΠΑ Ορεστιάδας	5
ΚΠΑ Γιαννιτσών	6	ΚΠΑ Παλλίνης	5
ΚΠΑ Γλυφάδας	7	ΚΠΑ Πάρου	3
ΚΠΑ Γουμνίσιας	3	ΚΠΑ Πατρίων	10
ΚΠΑ Γρεβενών	4	ΚΠΑ Πατρών	8
ΚΠΑ Δάφνης	8	ΚΠΑ Πειραιά	5
ΚΠΑ Διδυμοτείχου	3	ΚΠΑ Πλ. Αττικής	8
ΚΠΑ Δράμας	3	ΚΠΑ Πολυγύρου	4
ΚΠΑ Έδεσσας	5	ΚΠΑ Πρεβέζας	3
ΚΠΑ Ελασσόνας	3	ΚΠΑ Πτολεμαΐδας	6
ΚΠΑ Ελευσίνας	5	ΚΠΑ Πύλης Αζιού	9
ΚΠΑ Ζακύνθου	3	ΚΠΑ Πύργου	6
ΚΠΑ Ηγουμενίτσας	4	ΚΠΑ Ρεθύμνου	6
ΚΠΑ Ηρακλείου Κρήτης	10	ΚΠΑ Ρόδου	6
ΚΠΑ Θάσου	3	ΚΠΑ Σάμου	4
ΚΠΑ Θήβας	4	ΚΠΑ Σαπών	3
ΚΠΑ Θήρας	3	ΚΠΑ Σερρών	5
ΚΠΑ Ιεράπετρας	3	ΚΠΑ Σπείας	3
ΚΠΑ Ικαρίας	3	ΚΠΑ Σιδηροκάστρου	2
ΚΠΑ Ιωννίνων	7	ΚΠΑ Σπάρτης	3
ΚΠΑ Ιωνίας Θεσσαλονίκης	9	ΚΠΑ Σύρου	4
ΚΠΑ Καβάλας	3	ΚΠΑ Τούμτσας - Θεσσαλονίκη	5
ΚΠΑ Καισαριανής	4	ΚΠΑ Τρικάλων	2
ΚΠΑ Καλαμάτας	7	ΚΠΑ Τρίπολης	4
ΚΠΑ Καλαμπάκας	2	ΚΠΑ Φλώρινας	5
ΚΠΑ Καλλιθέας	5	ΚΠΑ Χαλκίδας	7
ΚΠΑ Καρδίτσας	7	ΚΠΑ Χανίων	3
ΚΠΑ Καρpenνισίου	3	ΚΠΑ Χίου	4
ΚΠΑ Κατερίνης	4	ΚΠΑ Χρυσούπολης	2
ΚΠΑ Κερρατσινίου	7	ΚΠΑ Αλεξανδρείας	2
ΚΠΑ Κέρκυρας	4	ΚΠΑ Αλικαρνασσού	4
ΚΠΑ Κηφισιάς	5	ΚΠΑ Ελευθεροπούλης	2
ΚΠΑ Κιάτου	2	ΚΠΑ Θεσσαλονίκης	8
ΚΠΑ Κιλκίς	4	ΚΠΑ Περιστερίου	8
		ΚΠΑ Καστοριάς	6



Η Ηλεκτρονική Διακυβέρνηση Κοινωνικής Ασφάλισης Α.Ε. (ΗΔΙΚΑ) ανακοινώνει την πρόσληψη, με σύμβαση εργασίας ιδιωτικού δικαίου ορισμένου χρόνου, συνολικά τριάντα (30) ατόμων διαφόρων ειδικοτήτων για την κάλυψη εποχικών ή παροδικών αναγκών της ΗΔΙΚΑ Α.Ε., που εδρεύει στην Αθήνα, της Περιφερειακής Ενότητας Κεντρικού Τομέα Αθηνών. Θα προσληφθούν: 9 ΠΕ Πληροφορικής S/W, 8 ΤΕ Πληροφορικής S/W, 1 ΤΕ Μηχανικών - Ηλεκτρολόγων, 4 ΠΕ Διοικητικού - Οικονομικού, 1 ΤΕ Διοικητικού - Λογιστικού (Λογιστικού), 3 ΔΕ Προσωπικού Η/Υ, 3 ΔΕ Διοικητικού - Λογιστικού και 1 ΔΕ Επιμελητών (Κλητήρων).

ΠΡΟΣΟΝΤΑ

Για τις θέσεις Διοικητικού (ΔΕ) ζητούνται: **1)** Δίπλωμα επαγγελματικής κατάρτισης (ΙΕΚ) οποιασδήποτε ειδικότητας του τομέα χρηματοπιστωτικών και διοικητικών υπηρεσιών (πρώην Οικονομίας και Διοίκησης) ή πτυχίο Β' κύκλου σπουδών Τεχνικού Επαγγελματικού Εκπαιδευτηρίου (ΤΕΕ),

ΑΙΤΗΣΕΙΣ ΕΩΣ ΤΙΣ 14 ΦΕΒΡΟΥΑΡΙΟΥ

30 διοικητικοί στην Ηλεκτρονική Διακυβέρνηση Κοινωνικής Ασφάλισης Α.Ε.



ανεξάρτητα από ειδικότητα, ή πτυχίο Α' κύκλου σπουδών Τεχνικού Επαγγελματικού Εκπαιδευτηρίου (ΤΕΕ) οποιασδήποτε ειδικότητας του τομέα Οικονομίας και Διοίκησης ή απολυτήριο τίτλος: Ενιαίου Λυκείου ή Ενιαίου Πολυκλαδικού Λυκείου, ανεξάρτητα από κλάδο ή ειδικότητα, ή Τεχνικού Επαγγελματικού Λυκείου, ανεξάρτητα από ειδικότητα, ή Λυκείου Γενικής Κατεύθυνσης ή άλλος ισότιμος και αντιστοίχος τίτλος σχολικής μονάδας της ημεδαπής ή αλλοδαπής, **2)** Γνώση χειρισμού Η/Υ στα αντικείμενα: **(f)** επεξεργασίας κειμένων, **(ff)** υπολογιστικών φύλλων και **(fff)** υπηρεσιών διαδικτύου.

Οι ενδιαφερόμενοι καλούνται να συμπληρώσουν την αίτηση με κωδικό, κατά περίπτωση, ΕΝΤΥΠΟ ΑΣΕΠ ΣΟΧ 1ΠΕ/ΤΕ ή ΕΝΤΥΠΟ ΑΣΕΠ ΣΟΧ 2ΔΕ/ΥΕ και να την υποβάλουν, μαζί με τα απαιτούμενα δικαιολογητικά, απολογιστικά ηλεκτρονικά (pros@irs@idika.gr). Πληροφορίες θα δίδονται στα τηλέφωνα: 213-2168118 (κ. Π. Παναγιώτου), 213-2168418 (κ. Μ. Παναγιώτη) και 213-2168225 (κ. Α. Κιλισημένη). ■



44 μουσικοί και καθηγητές στον Δήμο Αγίας Παρασκευής

► Το ΝΠΔΔ με την επωνυμία Πολιτιστικός και Αθλητικός Οργανισμός Δήμου Αγ. Παρασκευής (ΠΔΟΔΑΠ), ανακοινώνει την πρόσληψη έως σαράντα τεσσάρων (44) ατόμων, ειδικοτήτων καθηγητών μουσικών οργάνων και εικαστικών-καλλιτεχνικών τμημάτων (εικαστικά, χοροί, θέατρο, μοντέρνες τέχνες), με Σύμβαση Μίσθωσης Έργου (ΣΜΕ) διάρκειας μέχρι ένα (1) έτος από την υπογραφή της σύμβασης, για τη λειτουργία του Δημοτικού Ωδείου και των Εργαστηρίων Τέχνης του ΠΔΟΔΑΠ, με την καταβολή αντιτίμου από τους ωφελουμένους, για την περίοδο 2021-2022, με τις κάτωθι συγκεκριμένες ειδικότητες: (ΠΕ) δάσκαλοι ζωγραφικής 6, (ΠΕ) δάσκαλος γλυπτικής 1, (ΠΕ) δάσκαλος χαρακτικής 1, (ΔΕ) σχεδιαστής κοσμημάτων 1, (ΠΕ-ΤΕ) δάσκαλοι υποκριτικής - ηθοποιοί 1, (ΠΕ) καθηγητής Ιστορίας της Τέχνης 1, (ΤΕ) δάσκαλος φωτογραφίας 1, (ΠΕ) αρχιτέκτονας 1, (ΤΕ) καθηγητής χορού 1, (ΠΕ-ΤΕ) δάσκαλος σκηνογραφίας 1, (ΠΕ) δάσκαλος αιογραφίας 1, (ΠΕ) δάσκαλος γλυπτικής - ξυλογλυπτικής 1, καθηγητής πιάνου - αρμονίου 10, καθηγητές θεωρητικών-ανώτερων θεωρητικών 3, καθηγητές drums/κρουστών 2, καθηγητές κιθάρας 3, καθηγητές ηλεκτρικής κιθάρας/μπάσου 2, καθηγητής βιολιού 2, καθηγητής τριμπέτας 1, καθηγητής παραδοσιακών οργάνων/μουζικού 1, καθηγητής σαξοφώνου 1, καθηγητής φωνητικής/μονωδίας 1 και καθηγητής μιούζικαλ 1. Οι ενδιαφερόμενοι μπορούν να υποβάλουν αίτηση συμμετοχής και να καταθέσουν όλα τα δικαιολογητικά τους είτε αυτοπροσώπως είτε με άλλο νομίμως εξουσιοδοτημένο από αυτούς πρόσωπο στα γραφεία του Οργανισμού (οδός Αιγαίου Πελάγους και Τέρμα Νότου, τηλ. επικοινωνίας: 210-6002223) έως και τις 11/02/2022.

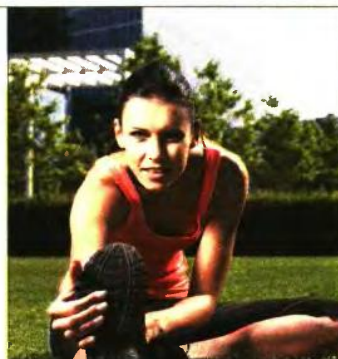

6 γυμναστές στον Δήμο Πυλαίας-Χορτιάτη

► Η Κοινωνική Επιχείρηση Πολιτισμού, Αθλητισμού, Περιβάλλοντος Δήμου Πυλαίας-Χορτιάτη, για την υλοποίηση των προγραμμάτων «Αθληση για όλους» περιόδου 2021-2022, ανακοινώνει την πρόσληψη 6 πτυχιούχων Φυσικής Αγωγής με σύμβαση εργασίας ιδιωτικού δικαίου ορισμένου χρόνου, διάρκειας 8 μηνών και με ωριαία αποζημίωση. Οι ενδιαφερόμενοι μπορούν να υποβάλουν αίτηση διά ζωής στη γραμματεία του Πολιτιστικού Κέντρου Πανοράματος (δ/νση: Απ. Σαμανίδη 21, δημαρχείο Πυλαίας-Χορτιάτη, τηλ.: 2313.301013) κατά τις ώρες 09:00 έως 14:00, ταχυδρομικά (συστημένη επιστολή προς ΚΕΠΑΠ Δήμου Πυλαίας Χορτιάτη, Απ. Σαμανίδη 21, Πανόραμα, Τ.Κ. 55236, υπ' όψιν Επιτροπής Αξιολόγησης, τηλ.: 2313301099-13) και ηλεκτρονικά στο kepap@pilea-hortiatis.gr από τη Δευτέρα 31/01/2022 και για δέκα εργάσιμες (10) ημέρες έως και την Τετάρτη 09/02/2022.

3 άτομα στην Αναπτυξιακή Πάρωνα Α.Ε.

► Η Αναπτυξιακή Πάρωνα Α.Ε. ανακοινώνει ότι προτίθεται να καταρτίσει Συμβάσεις Μίσθωσης Έργου (ΣΜΕ) με τρία (3) άτομα στο πλαίσιο υλοποίησης της προγραμματικής σύμβασης για την πράξη «Κατασκευή εγκαταστάσεων καταφυγίου αδέσποτων ζώων συντροφιάς στον Δήμο Ζαχάρως», συνολικής διάρκειας από την υπογραφή της σύμβασης και για οκτώ (8) μήνες, με δυνατότητα παράτασης μέχρι την ολοκλήρωση του φυσικού αντικείμενου του έργου εφόσον απαιτηθεί. Οι Συμβάσεις Μίσθωσης Έργου (ΣΜΕ) αφορούν σε ένα (1) άτομο με ειδικότητα Πολιτικού Έργων Υποδομής ΤΕ, ένα (1) άτομο με ειδικότητα Αρχιτέκτονα Μηχανικού ΠΕ και ένα (1) άτομο με ειδικότητα Ηλεκτρολόγου Μηχανικού ΠΕ. Οι ενδιαφερόμενοι θα πρέπει να υποβάλουν σφραγισμένο φάκελο συμμετοχής (ιδιοκτήρας ή ταχυδρομικά ή με ταχυμεταφορά) στα κεντρικά γραφεία της Αναπτυξιακής Πάρωνα, στο Λεωνίδιο Αρκαδίας, Τ.Κ. 22300, μέχρι τις 14/02/2022 και ώρα 16:00, με την επισήμανση «Να μην ανοιχθεί από την ταχυδρομική υπηρεσία ή τη γραμματεία».

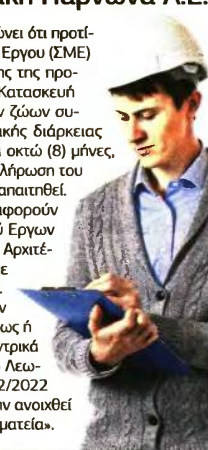

Γεωπόνος στη ΔΕΥΑ Κοζάνης

► Η Δημοτική Επιχείρηση Υδρευσης Αποχέτευσης Κοζάνης προκηρύσσει την πλήρωση μίας (1) θέσης Γεωπόνου ΠΕ με Σύμβαση Μίσθωσης Έργου στο πλαίσιο του έργου «Εξυμνη πλατφόρμα Διαδικτύου των εργαμάτων διαχείρισης και αξιοποίησης ανακυκλούμενου νερού βιολογικού καθαρισμού για άρδευση σε καλλιέργειες στη γεωργία ακριβείας (ΑΥΓΕΙΑΣ)». Οι ενδιαφερόμενοι καλούνται να υποβάλουν αίτηση βάσει υποδείγματος με σφραγισμένο φάκελο συμμετοχής είτε αυτοπροσώπως είτε με άλλο εξουσιοδοτημένο από αυτούς πρόσωπο, εφόσον η εξουσιοδότηση φέρει την υπογραφή τους θεωρημένη από δημόσια Αρχή, είτε ταχυδρομικά με συστημένη επι-

στολή στα γραφεία της Δημοτικής Επιχείρησης Υδρευσης Αποχέτευσης Κοζάνης (ΔΕΥΑΚ), 2ο κλμ. Ε.Ο. Κοζάνης - Θεο/νίκης, Τ.Κ. 50100 Κοζάνη (Γραφείο Πρωτοκόλλου). Η λήξη της προθεσμίας υποβολής αιτήσεων είναι η 18η/02/2022, ημέρα Παρασκευή και ώρα 12:00. Στον σφραγισμένο φάκελο θα αναγράφεται το εξής: ΠΡΟΣΚΛΗΣΗ ΕΚΔΗΛΩΣΗΣ ΕΝΔΙΑΦΕΡΟΝΤΟΣ για τη σύναψη Σύμβασης Μίσθωσης Έργου στο πλαίσιο του έργου «Εξυμνη πλατφόρμα Διαδικτύου των εργαμάτων διαχείρισης και αξιοποίησης ανακυκλούμενου νερού βιολογικού καθαρισμού για άρδευση σε καλλιέργειες στη γεωργία ακριβείας (ΑΥΓΕΙΑΣ)». Ειδικότητα θέσης: Γεωπόνος ΠΕ.



Για τα νέα προγράμματα του ΟΑΕΔ, για το 2022, που έχουν στόχο τη δημιουργία 86.000 νέων θέσεων εργασίας, μίλησε ο διοικητής του ΟΑΕΔ Σπύρος Πρωτοψάλτης. «Μετά το ρεκόρ των 50.000 νέων θέσεων εργασίας, που δημιούργησε κατά τη διάρκεια της πανδημίας, ο ΟΑΕΔ ξεκίνησε το 2022 εφξίσου δυναμικά, με την υλοποίηση μιας «νέας γενιάς» ενεργητικών πολιτικών απασχόλησης με 86.000 επιδοτούμενες νέες θέσεις εργασίας στον ιδιωτικό τομέα. Οι δράσεις αυτές αφενός βοηθούν τις επιχειρήσεις να αυξήσουν το προσωπικό τους και αφετέρου δίνουν την ευκαιρία σε ανέργους να επανενταχθούν στην αγορά εργασίας», δηλώνει ο διοικητής του ΟΑΕΔ Σπύρος Πρωτοψάλτης. Οπως επισημαίνει, πρόκειται για 11 νέα προγράμματα του Εθνικού Σχεδίου Ανάκαμψης και Ανθεκτικότητας «Ελλάδα 2.0» και του ΕΣΠΑ, που επιδοτούν την πρόσληψη ανέργων σε 62.000 νέες θέσεις πλήρους απασχόλησης, με προϋπολογισμό που θα ξεπεράσει τα 580 εκατ. ευρώ, καθώς και οκτώ ανοικτά προγράμματα με 24.000 νέες θέσεις εργασίας.

ΤΑ ΑΝΟΙΧΤΑ ΠΡΟΓΡΑΜΜΑΤΑ

Ειδικότερα, ο κ. Πρωτοψάλτης αναφέρει ότι, ήδη, στις 17 Ιανουαρίου ξεκίνησαν οι ηλεκτρονικές αιτήσεις για το πρώτο από τα 11 νέα προγράμματα, το οποίο αφορά στην επικορήγηση επιχειρήσεων για την απασχόληση 4.000 ανέργων, ηλικίας 30 ετών, στις Περιφερειακές Ενότητες του Δυτικού Τομέα Αθηνών, της Δυτικής Αττικής και του Πειραιά, καθώς και στη Διοικητική Περιφέρεια Νοτίου Αιγαίου, με έμφαση στις γυναίκες.

Με συνολικό προϋπολογισμό 26 εκατ. ευρώ, το 12μηνιαίο πρόγραμμα επικορήγησης κάθε πρόσληψη με ποσά που κυμαίνονται από 467 ευρώ μηνιαία (5.598 ευρώ ετήσια) για ανέργους 50 ετών και άνω, έως 700 ευρώ μηνιαία (8.397 ευρώ ετήσια) για άνεργες γυναίκες 30 ετών και άνω.

Οι αιτήσεις θα υποβάλλονται, μέχρι τις 17 Φεβρουαρίου. Στις 27 Ιανουαρίου, ξεκίνησαν οι αιτήσεις για τον Γ΄ κύκλο επιδότησης 7.000 νέων θέσεων εργασίας για ανέργους 30 ετών και άνω στις Περιφέρειες Ανατ. Μακεδονίας και Θράκης, Δυτικής Ελλάδας, Ηπείρου, Θεσσαλίας και Κεντρικής Μακεδονίας, με έμφαση σε

ΠΟΙΑ ΕΙΝΑΙ ΣΕ ΕΞΕΛΙΞΗ ΚΑΙ ΠΟΙΑ ΑΝΑΜΕΝΟΝΤΑΙ ΜΕΣΑ ΣΤΟ 2022

Τα νέα προγράμματα του ΟΑΕΔ για 86.000 θέσεις εργασίας



μακροχρόνια ανέργους και ανέργους 50 ετών και άνω.

Η διάρκεια της επιδότησης είναι 12 μήνες και τα ποσά της επικορήγησης κυμαίνονται από 473 ευρώ μηνιαία (5.676 ευρώ ετήσια) για ανέργους, ηλικίας έως και 49 ετών, έως 710 ευρώ μηνιαία (8.520 ευρώ ετήσια) για τους μακροχρόνια ανέργους 50 ετών και άνω. Επιπλέον, συνεχίζονται, μέχρι τις 11 Φεβρουαρίου, οι αιτήσεις για το πρόγραμμα απασχόλησης 5.000 ανέργων 30 ετών και άνω, με έμφαση στις γυναίκες, συνολικού προϋπολογισμού 32 εκατ. ευρώ, στις Περιφέρειες Δυτικής Μακεδονίας, Στερεάς Ελλάδας, Ιονίων Νήσων, Πελοποννήσου, Βόρειου Αιγαίου και Κρήτης, με ποσά επικορήγησης μισθού και ασφαλιστικών εισφορών που κυμαίνονται από 467 ευρώ μηνιαία (5.598 ευρώ ετήσια) για ανέργους, ηλικίας 30-49 ετών, έως 700 ευρώ μηνιαία (8.397 ευρώ ετήσια) για άνεργες γυναίκες 30 ετών και άνω. Οι επιχειρήσεις υποβάλλουν την αίτησή τους, μέσω του Πληροφοριακού Συστήματος Κρατικών Ενισχύσεων του υπουργείου Ανά-

πτυξης & Επενδύσεων (ependyseis.gr/mis). Κατόπιν, οι εργασιακοί σύμβουλοι του ΟΑΕΔ θα υποδείξουν στην επικορήγηση υποψηφίους, σύμφωνα με την κατηγορία ανέργου, την ειδικότητα και τα απαιτούμενα προσόντα και η επικορήγηση θα επιλέξει μεταξύ των υποψηφίων για την πρόσληψη. Στις παραπάνω δράσεις δεν υπάρχει δέσμευση απασχόλησης, μετά το τέλος του προγράμματος και προβλέπεται απλουστευμένες και ταχύτερες διαδικασίες ένταξης και αποπληρωμής, ενώ στην επικορήγηση του μισθολογικού και μη μισθολογικού κόστους συμπεριλαμβάνονται και τα αντίστοιχα Δώρα Χριστουγέννων και Πάσχα και επιδόματα αδείας.

ΔΡΑΣΕΙΣ ΓΙΑ ΤΗ ΜΕΤΑΒΑΣΗ ΣΤΗ ΜΕΤΑΛΙΓΝΙΤΙΚΗ ΕΠΟΧΗ

Ταυτόχρονα, υλοποιούνται δράσεις στο πλαίσιο της δίκαιης μετάβασης στη μεταλιγνιτική εποχή και, συγκεκριμένα, πρόγραμμα επιδότησης της εργασίας για την πρόσληψη 3.400 ανέργων, πρώην εργαζομένων σε επιχειρήσεις που επλήγησαν από τις επιπτώσεις της απολιγνιτοποίησης, συνολικού προϋπολογισμού 48 εκατ. ευρώ, καθώς και πρόγραμμα απόκτησης επαγγελματικής εμπειρίας 2.000 νέων ανέργων στην Περιφέρεια Δυτικής Μακεδονίας (1.450 θέσεις) και στην Περιφέρεια Πελοποννήσου (550 θέσεις), συνολικού προϋπολογισμού 14 εκατ. ευρώ.

Ανοικτά παραμένουν και τα προ-

γράμματα απασχόλησης μακροχρόνια ανέργων 55-67 ετών, απασχόλησης ομάδες, επιταγής επανένταξης στην αγορά εργασίας, καθώς και το πρόγραμμα δεύτερης επιχειρηματικής ευκαιρίας, με έμφαση στην ψηφιακή οικονομία και στις γυναίκες, που δίνει μια δεύτερη ευκαιρία σε όσους διέκοψαν την επιχειρηματική τους δραστηριότητα να δημιουργήσουν μια νέα επικορήγηση και να επανενταχθούν στην αγορά εργασίας.

Τα νέα προγράμματα του Ταμείου Ανάκαμψης και του ΕΣΠΑ περιλαμβάνουν δράσεις απασχόλησης για:

- 20.000 νέους ανέργους για απόκτηση εργασιακής εμπειρίας (για 7 μήνες, 100% επιδότηση).
- 10.000 μακροχρόνια ανέργους άνω των 45 ετών σε περιοχές θύλακες υψηλής ανεργίας (12-18 μήνες, 653-746 ευρώ μηνιαία επιδότηση).
- 10.000 ανέργους που αντιμετωπίζουν σημαντικά εμπόδια στην ένταξη ή επανένταξη τους στην αγορά εργασίας (12-24 μήνες, 700-750 ευρώ μηνιαία επιδότηση).
- 5.000 ανέργους στους τομείς της πράσινης οικονομίας, με έμφαση στις γυναίκες (15 μήνες, 700 ευρώ μηνιαία επιδότηση).
- 4.000 ανέργους για δημιουργία επιχειρήσεων στην ψηφιακή οικονομία (12 μήνες, 14.800 ευρώ επιδότηση).
- 3.400 ανέργους στο πλαίσιο της απολιγνιτοποίησης (12-18 μήνες, έως 933 ευρώ μηνιαία επιδότηση). ■

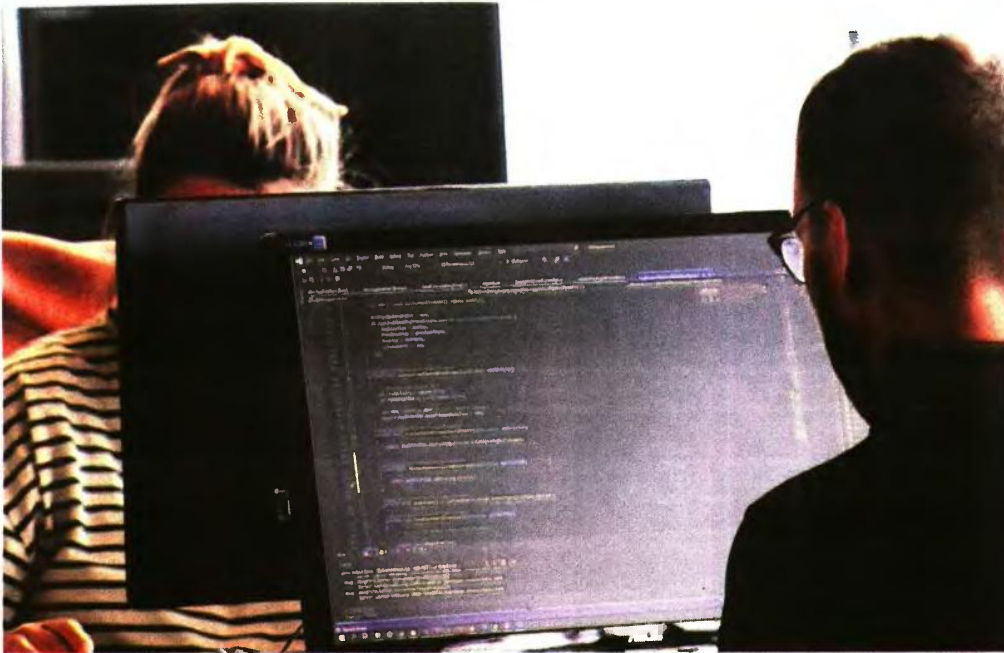

ΟΑΕΔ - MICROSOFT

Ξεκίνησαν οι αιτήσεις για το πρόγραμμα κατάρτισης 1.000 ανέργων

ΣΟΦΙΑ ΕΜΜΑΝΟΥΙΛΙΔΟΥ
semmanoilidou@e-typos.com

Εως την Κυριακή 20 Φεβρουαρίου θα μπορούν οι ενδιαφερόμενοι να υποβάλλουν ηλεκτρονικές αιτήσεις για συμμετοχή στο νέο διαδικτυακό πρόγραμμα κατάρτισης σε υπηρεσίες υπολογιστικού νέφους (cloud services) για 1.000 ανέργους. Η δράση υλοποιείται στο πλαίσιο της συνεργασίας ΟΑΕΔ - Microsoft Hellas για την αναβάθμιση των δεξιοτήτων του εργατικού δυναμικού και τη μείωση του ψηφιακού χάσματος στην αγορά εργασίας.

Συγκεκριμένα, όπως αναφέ-

ρεται σε ανακοίνωση του ΟΑΕΔ, το πρόγραμμα «Αναβάθμιση και πιστοποίηση ψηφιακών δεξιοτήτων ανέργων σε cloud υπηρεσίες της Microsoft» αφορά στην παροχή κατάρτισης, με δυνατότητα απόκτησης πιστοποίησης, σε ένα από τα εξής θεματικά αντικείμενα υψηλής ζήτησης: Microsoft Azure Fundamentals, Microsoft Azure Data Fundamentals, Microsoft 365 Fundamentals, Microsoft Security, Compliance and Identity Fundamentals και Microsoft Azure AI Fundamentals.

Από το πρόγραμμα θα ωφεληθούν 1.000 εγγεγραμμένοι άνεργοι στο μητρώο του ΟΑΕΔ, ηλικίας 18-45 ετών, απόφοιτοι τουλάχιστον Δευτεροβάθμιας Εκπαίδευσης, με

γνώσεις αγγλικής γλώσσας, σύμφωνα με τις προϋποθέσεις συμμετοχής της πρόσκλησης εκδήλωσης ενδιαφέροντος, η οποία είναι αναρτημένη στον ιστότοπο του ΟΑΕΔ (www.oaed.gr). Όπως επισημαίνεται στην ανακοίνωση, το πρόγραμμα προσφέρεται δωρεάν από τη Microsoft, στο πλαίσιο της Εταιρικής Κοινωνικής Ευθύνης, και περιλαμβάνει σύγχρονη κατάρτιση, σύγχρονη κατάρτιση, μέσω πλατφόρμας κατάρτισης, καθώς και υποστήριξη μέσω εξ αποστάσεως συναντήσεων με εισηγητές για επίλυση αποριών.

Όσοι ολοκληρώσουν την κατάρτιση και συμμετάσχουν στη διαδικασία των εξετάσεων πιστοποίησης θα λάβουν βεβαίωση παρακολού-

θησης, ενώ όσοι ολοκληρώσουν επιτυχώς και τη διαδικασία των εξετάσεων πιστοποίησης θα λάβουν επιπρόσθετα πιστοποίηση Microsoft. Οι αιτήσεις θα υποβάλλονται αποκλειστικά μέσω της Ενιαίας Ψηφιακής Πύλης της Δημόσιας Διοίκησης (gov.gr) στην ηλεκτρονική διεύθυνση: <https://www.gov.gr/ipresies/ekpaideuse/psephiakes-dexiotetes/anabathmise-kai-pistopoiese-psephiakon-dexioteton-anerogon-se-cloud-uperesies-tes-microsoft>. Συγκεκριμένα, η διαδρομή είναι: gov.gr → Εκπαίδευση → Ψηφιακές Δεξιότητες → Αναβάθμιση και πιστοποίηση ψηφιακών δεξιοτήτων ανέργων σε cloud υπηρεσίες της Microsoft. ■

Προσλήψεις στο Κέντρο Πολιτισμού Ιδρυμα Σταύρος Νιάρχος

» Προσλήψεις πραγματοποιεί αυτή την περίοδο και το Κέντρο Πολιτισμού Σταύρος Νιάρχος. Η ΚΠΙΣΝ ΜΑΕ είναι κοινωνική οργανισμός και έχει ως σκοπό τη συντήρηση, λειτουργία και διαχείριση του Κέντρου Πολιτισμού Ιδρυμα Σταύρος Νιάρχος και του Πάρκου Σταύρος Νιάρχος, ενώ παράλληλα έχει αναπτύξει τον δικό της προγραμματισμό πολιτιστικών, εκπαιδευτικών και αθλητικών εκδηλώσεων, οι οποίες είναι ανοικτές σε όλους και, στην πλειοψηφία τους, ελεύθερες για το κοινό χάρη στην αποκλειστική δωρεά του Ιδρύματος Σταύρος Νιάρχος.

Η ΚΠΙΣΝ ΜΑΕ είναι εργοδότης ίσων ευκαιριών, απαγορεύοντας τις διακρίσεις έναντι οποιαδήποτε εργαζομένου ή υποψηφίου για απασχόληση με βάση τη φυλή, το χρώμα, τη θρησκεία, την εθνικότητα, την εθνική προέλευση, το φύλο, την ηλικία, την αναπηρία, την οικογενειακή κατάσταση, τις σεξουαλικές προτιμήσεις ή οποιαδήποτε άλλη κατηγορία που προστατεύεται από το νόμο, και διασφαλίζει δίκαιη αντιμετώπιση όλων των υποψηφίων βάσει των προσόντων τους και των προϋποθέσεων που προβλέπει ο νόμος.

Συγκεκριμένα, προτίθεται να καλύψει άμεσα τις εξής θέσεις: Διευθυντής/ντρια Ανάπτυξης / Development Director, Δικηγόρος / Lawyer, Συντονιστής/ρια Marketing / Marketing Officer, Συντονιστής/ρια Εμπορικών Συνομιλιών / Commercial Partnerships Officer, Συντονιστής/ρια Εστίασης / F&B Officer, Υπεύθυνος/η Τεχνικής Παραγωγής / Technical Production Manager, Συντονιστής/ρια Παραγωγής / Production Officer, Συντονιστής/ρια Σχολικών Επισκέψεων / School Visits Officer και Συντονιστής/ρια Υπηρεσιών Κοινού / Spectator Services Officer. Η προθεσμία υποβολής λήγει στις 27 Φεβρουαρίου 2022, στις 23:59 ώρα Ελλάδας. Οι ενδιαφερόμενοι θα πρέπει να αποστείλουν το βιογραφικό τους σημείωμα, καθώς και μια σύντομη επιστολή εκδήλωσης ενδιαφέροντος που θα βρουν στη σελίδα <https://apply.workable.com/snfcc/j/A87F35E038>. Όλες οι αιτήσεις θα αξιολογηθούν πρώτα από ανεξάρτητη εταιρία ανθρώπινου δυναμικού.

▶ ΠΡΟΓΡΑΜΜΑ CEO FOR ONE MONTH ΑΠΟ ΤΟΝ ΟΜΙΛΟ ADECCO

ΤΟ CEO FOR ONE MONTH είναι μια πρωτοβουλία που προσφέρει στους νέους τη δυνατότητα να αναπτύξουν και να παρουσιάσουν τις ηγετικές τους δεξιότητες, να μάθουν τι χρειάζεται για να πετύχουν ως επικεφαλής επιχειρήσεων και να αποκτήσουν τις δεξιότητες και την εμπειρία που χρειάζονται για να ξεκινήσουν δυναμικά τη σταδιοδρομία τους. Σε τοπικό επίπεδο, επιλέγεται ο πιο ταλαντούχος εκ των υποψηφί-

ων που κάνουν αίτηση, ο/η οποίος/α ακολουθεί για ένα ολόκληρο μήνα το πρόγραμμα του επικεφαλής στη χώρα ή στο Cluster όπου ανήκει η χώρα του/της, εργάζεται δίπλα του και μαθαίνει πώς είναι η ζωή ενός ηγετικού στελέχους μιας πολυεθνικής εταιρίας. Τα τελευταία επτά χρόνια, περισσότεροι από 250 συμμετέχοντες σε όλο τον κόσμο είχαν την καταπληκτική αυτή ευκαιρία. Στη συνέχεια, οι δέκα πιο ταλαντούχοι

από τους επιλεγμένους σε τοπικό επίπεδο CEOs for One Month συμμετέχουν σε ένα παγκόσμιο bootcamp. Ένας εξ αυτών επιλέγεται για να εργαστεί μαζί με τον Global CEO του Ομίλου Adecco για ένα μήνα. Το πρόγραμμα CEO for One Month πραγματοποιείται φέτος για 9η συνεχή χρονιά και ένας ταλαντούχος υποψήφιος θα ζήσει τη μοναδική αυτή εμπειρία δίπλα στον Vice President & Cluster Head Ελλάδας,

Βουλγαρίας & Ρουμανίας του Ομίλου Adecco, κ. Κωνσταντίνου Μυλωνά. Υποψήφιοι και από τις 3 χώρες θα αξιολογηθούν για την επιλογή εκείνου ή εκείνης που θα κερδίσει το ρόλο και θα παρακολουθήσει το πρόγραμμα διάρκειας ενός μήνα. Οι αιτήσεις συμμετοχής για το 2022 έχουν ανοίξει. Κάντε την αίτησή σας στη σελίδα www.adecco.gr/ceo-for-one-month/ceo-for-one-month-the-program

2. ΕΩΣ ΤΗΝ ΠΕΜΠΤΗ ΜΠΟΡΟΥΝ ΝΑ ΥΠΟΒΑΛΟΥΝ ΑΙΤΗΣΗ ΣΥΝΤΑΞΙΟΔΟΤΗΣΗΣ...

Μέσο: ΚΑΘΗΜΕΡΙΝΗ

Ημ. Έκδοσης: . . .08/02/2022 Ημ. Αποδελτίωσης: . . .08/02/2022

Σελίδα: 21



● **Εκπαιδευτικοί.** Περιθώριο έως την Πέμπτη 10 Φεβρουαρίου έχουν χιλιάδες εκπαιδευτικοί που είτε έχουν ήδη θεμελιωμένο δικαίωμα, είτε συμπληρώνουν τα προβλεπόμενα όρια ηλικίας συνταξιοδότησης μέχρι τις 31 Αυγούστου 2022 και επιθυμούν να συνταξιοδοτηθούν από την επόμενη σχολική χρονιά. **Σελ. 22**

2. ΕΩΣ ΤΗΝ ΠΕΜΠΤΗ ΜΠΟΡΟΥΝ ΝΑ ΥΠΟΒΑΛΟΥΝ ΑΙΤΗΣΗ ΣΥΝΤΑΞΙΟΔΟΤΗΣΗΣ...

Μέσο: ΚΑΘΗΜΕΡΙΝΗ

Ημ. Έκδοσης: . . .08/02/2022 Ημ. Αποδελτίωσης: . . .08/02/2022

Σελίδα: 22



Εως την Πέμπτη μπορούν να υποβάλουν αίτηση συνταξιοδότησης χιλιάδες εκπαιδευτικοί

Της **ΡΟΥΛΑΣ ΣΑΛΟΥΡΟΥ**

Περιθώριο έως την Πέμπτη 10 Φεβρουαρίου έχουν χιλιάδες εκπαιδευτικοί που είτε έχουν ήδη θεμελιωμένο δικαίωμα, είτε συμπληρώνουν τα προβλεπόμενα όρια ηλικίας συνταξιοδότησης μέχρι τις 31 Αυγούστου 2022 και επιθυμούν να συνταξιοδοτηθούν από την επόμενη σχολική χρονιά. Αίτηση οφείλουν να υποβάλουν και οι εκπαιδευτικοί που συμπλήρωσαν το 67ο έτος της ηλικίας τους έως τον Αύγουστο του 2022, καθώς ο νόμος ορίζει την αυτοδικαίαι απόλυσή τους. Μάλιστα, βάσει της σχετικής υπουργικής απόφασης, οι εκπαιδευτικοί που έχουν υποβάλει ή θα υποβάλουν τη σχετική αίτηση παραίτησης, και το μεταনিώσουν, μπορούν να ανακαλέσουν την αίτηση αυτή μέσα σε διάστημα 30 ημερών από τη σχετική υποβολή.

Καθώς η έξοδος από την ενεργό δράση και τη συνταξιοδότηση αποτελεί ιδιαίτερα δύσκολη απόφαση, οι ειδικοί επισημαίνουν αφενός ότι το «κλειδί» που οδηγεί σε μια αξιοπρεπή σύνταξη είναι η 35ετία, αφετέρου ότι δικαίωμα συνταξιοδότησης έχουν όλοι οι εκπαιδευτικοί πρωτοβάθμιας και δευτεροβάθμιας εκπαίδευσης που έχουν θεμελιωμένα δικαιώματα έως την 31/12/2021

Ποιες κατηγορίες εκπαιδευτικών μπορούν να συνταξιοδοτηθούν από την επόμενη σχολική χρονιά.

και επιθυμούν να αποχωρήσουν από την ενεργό υπηρεσία στις 31/8/2022. Όσο περισσότερα έτη ασφάλισης μεταξύ 35 και 40 έχουν, τόσο καλύτερη θα είναι η σύνταξη, καθώς έχουν πλέον αυξηθεί οι συντελεστές βάσει των οποίων υπολογίζεται η ανταποδοτική σύνταξη (νόμος Βρούτση).

Τα πλασματικά έτη

Σε αυτό θα μπορούσε να βοηθήσει και η εξαγορά πλασματικών ετών. Μάλιστα, όσοι έχουν υποβάλει αίτηση εξαγοράς έως και το 2016, τότε το κόστος θα υπολογιστεί με 6,67% επί των συντάξιμων αποδοκών τους. Αν οι αιτήσεις έχουν υποβληθεί μετά την 1/1/2017, τότε το κόστος θα είναι προσαυξημένο ανάλογα με το έτος υποβολής της αίτησης. Αυτό στην πράξη σημαίνει ότι όσοι έχουν υποβάλει αιτήσεις έως τις 31/12/2016 μπορούν με ιδιαίτερα χαμηλό κόστος να εξαγοράσουν τον ανώτατο αριθμό πλασματικών ετών. Σε κάθε περίπτωση, η εξο-



Φέτος εκτιμάται ότι θα αποχωρήσουν 12.000 με 14.000 εκπαιδευτικοί, ακολουθώντας το μαζικό κύμα φυγής της χρονιάς που πέρασε.

φληση θα γίνει με παρακράτηση από τη σύνταξη, όταν εκδοθεί η σχετική απόφαση σύνταξης.

Εκτιμάται ότι φέτος θα αποχωρήσουν από την εκπαίδευση περίπου 12.000 με 14.000 εκπαιδευτικοί, ακολουθώντας το μαζικό κύμα φυγής που παρατηρήθηκε τη χρονιά που πέρασε. Αλλωστε, σίγουρα μπορούν να αποχωρήσουν όσοι εκπαιδευτικοί πρω-

τοβάθμιας και δευτεροβάθμιας εκπαίδευσης έχουν θεμελιωμένα δικαιώματα έως την 31/12/2021 και επιθυμούν να αποχωρήσουν από την ενεργό υπηρεσία στις 31/8/2022.

Ποιους αφορά

Αναλυτικά, μεταξύ άλλων, μπορούν να αποχωρήσουν οι εξής ομάδες εκπαιδευτικών:

- Όσοι είχαν προσληφθεί πριν από την 31/12/1982 και πληρούσαν τις προϋποθέσεις συνταξιοδότησης μέχρι την 18/8/2015.
 - Μητέρες με 25ετία και ανηλικότητα τέκνου το 2010 που συμπλήρωσαν το 50ό έτος της ηλικίας τους πριν από την 18/8/2015 ή τα 50 έως την 31/12/2015 και το 55ο έτος της ηλικίας τους έως την 31/8/2022. Με συμπληρωμένη 25ετία το 2011, θα πρέπει πριν από την 18/8/2015 να είχαν κλείσει τα 52, ενώ εάν η 25ετία και η ανηλικότητα τέκνου συμπληρώθηκε το 2012, πριν από τον Αύγουστο του 2015 θα πρέπει να είχαν κλείσει τα 55.
 - Τρίτεκνες μητέρες με συμπληρωμένη 20ετία το 2010 (χωρίς όριο ηλικίας).
 - Γονείς τριών και άνω τέκνων με 20ετία το 2011 και το 52ο έτος της ηλικίας τους πριν από την 18/8/2015. Εάν η 20ετία συμπληρώθηκε το 2012, θα πρέπει το 55ο έτος ηλικίας να έχει συμπληρωθεί πριν από την 18/8/2015.
 - Όσοι είχαν συμπληρώσει την 25ετία μέχρι τις 31/12/2012 και ανάλογα με το έτος κατοχύρωσης έχουν συμπληρώσει το 55ο ή το 56ο ή το 58ο έτος της ηλικίας τους μέχρι 31/12/2021, θα λάβουν όμως μειωμένη σύνταξη.
 - Όσοι είχαν συμπληρώσει την 25ετία μέχρι την 31/12/2010 και μπορούσαν να συνταξιοδοτηθούν με τον ν. 3075/2002 στα 60 με πλήρη σύνταξη και μέχρι 31/8/2022 έχουν ηλικία έως 63 ετών και 6 μηνών.
 - Όσοι έχουν συμπληρώσει 35 έτη ασφάλισης μέχρι το 2016 αλλά και ηλικία 59 ετών έως την 31/8/2022. Εάν η 35ετία συμπληρώθηκε το 2017, θα πρέπει να έχουν συμπληρώσει την ηλικία των 59 ετών και 6 μηνών έως την 31/8/2022. Αντίστοιχα, το όριο ηλικίας αυξάνεται στα 60, εάν τα 35 έτη ασφάλισης είχαν συμπληρωθεί το 2018, ανεβαίνει στα 60 και 6 μήνες, εάν συμπληρώθηκε το 2019, στα 60 εφόσον έχουν συμπληρώσει 35 έτη ασφάλισης μέχρι το 2020 αλλά και ηλικία 61 ετών έως την 31/8/2022 και τέλος στα 61 έτη και 6 μήνες (έως το τέλος Αυγούστου του 2022) στην περίπτωση που συμπλήρωσαν 35ετία μέχρι το 2021.
 - Όσοι έχουν συμπληρώσει 37 έτη ασφάλισης μέχρι την 31/8/2020 αλλά και ηλικία 60 ετών και 3 μηνών έως την 31/8/2022.
- Να σημειωθεί, τέλος, ότι τελευταίος μίνιμας εργασίας και μισθοδοσίας για όσους υποβάλουν αιτήσεις είναι ο Αύγουστος του 2022, ενώ κανονικά συντάξιμος θα θεωρείται ο έως τότε διανυθείς χρόνος.