

Περιεχόμενα

1. ΕΠΙΔΟΤΗΣΕΙΣ 30 ΜΕ 50 ΓΙΑ ΑΠΟΣΥΡΣΗ ΗΛΕΚΤΡΙΚΩΝ ΣΥΣΚΕΥΩΝ	<u>ΕΣΤΙΑ 07/02/2022 σελ.2</u>
2. ΕΠΙΣΤΡΕΦΕΙ Ο ΕΦΙΑΛΤΗΣ ΤΩΝ ΤΕΚΜΗΡΙΩΝ	<u>ΝΑΥΤΕΜΠΟΡΙΚΗ 07/02/2022 σελ.5</u>
3. Η ΚΑΤΑΓΡΑΦΗ ΕΝΣΗΜΩΝ ΑΠΟ ΤΟΝ ΕΦΚΑ	<u>ΕΛΕΥΘΕΡΟΣ ΤΥΠΟΣ 07/02/2022 σελ.13,35</u>

1. ΕΠΙΔΟΤΗΣΕΙΣ 30 ΜΕ 50 ΓΙΑ ΑΠΟΣΥΡΣΗ ΗΛΕΚΤΡΙΚΩΝ ΣΥΣΚΕΥΩΝ

Μέσο: ΕΣΤΙΑ

Ημ. Έκδοσης: . . .07/02/2022 Ημ. Αποδελτίωσης: . . .07/02/2022

Σελίδα: 2



Έπιδοτήσεις 30% μέ 50% για απόσυρση ηλεκτρικών συσκευών

200.000 νοικοκυριά εκτιμάται ότι θά ωφεληθοῦν

ΠΡΙΝ από τό Πάσχα θά άνοιξει πλατφόρμα για τήν αντικατάσταση παλαιών κλιματιστικών, ψυγείων καί καταψυκτών σέ 200.000 νοικοκυριά, όπως προανήγγειλε ό Υπουργός Περιβάλλοντος καί Ένέργειας Κώστας Σκρέκας. Τό πρόγραμμα περιλαμβάνει τήν αντικατάσταση τών συγκεκριμένων συσκευών καθώς εκτιμάται ότι αυτές δημιουργοῦν τά μεγαλύτερα φορτία ηλεκτρικής ένέργειας.

Τά ωφελούμενα νοικοκυριά θά έχουν τήν δυνατότητα νά αντικαταστήσουν έως καί τρείς ηλεκτρικές συσκευές. Έκτιμάται ότι θά ωφεληθοῦν 200.000 νοικοκυριά. Τά ποσοστά έπιδοτήσεως θά κυμανθοῦν από 30% έως 50% ανά νοικοκυριό, ανάλογως πρός τό έτήσιο εισόδημα. Για τήν αξιολόγηση τών αιτήσεων θά ισχύσουν κοινωνικά καί εισοδηματικά κριτήρια, μέ τό έτήσιο εισόδημα



νά αποτελεί τό σημαντικώερο από αυτά, ένώ προτεραιότης θά δοθεῖ σέ εύάλωτες κοινωνικές ομάδες, όπως ΑμΕΑ, μονογονεϊκές οικογένειες καί **πολύτεκνοι**. Έκτιμάται ότι θά αντικατασταθοῦν καί θά ανακυκλωθοῦν περισσότερες από 380.000 ένεργοβόρες συσκευές ένώ ή μέση έξοικονόμησης ένέργειας πού θά έχει τό κάθε νοικοκυριό εκτιμάται στίς 1.000 KWh τόν χρόνο. Αυτό σημαίνει πώς ένα νοικοκυριό μέ μεσαία κατανάλωση, έως καί 5.000 KWh τόν χρόνο, άναμένεται νά επιτύχει έως καί 25%

έξοικονόμηση ένέργειας. Στίς περιπτώσεις μεγαλύτερης χρήσεως, τό ποσοστό μπορεί νά ξεπεράσει ακόμη καί τό 40%. Από τήν έξοικονόμηση αυτή, εκτιμάται ότι οι πολίτες θά δοῦν μείωση στούς λογαριασμούς ρεύματος από 150 έως 300 ευρώ τόν χρόνο. Η διαδικασία αίτησεως ύπαγωγής θά γίνεται εύκολα καί γρήγορα, μέ ηλεκτρονική αίτηση στό πληροφοριακό σύστημα του προγράμματος, ένώ οι ένδιαφερόμενοι θά μποροῦν νά υποβάλουν αίτηση καί άπ' εύθείας στά καταστήματα λιανικής. Η έπιδοτήσεις θά χορηγεῖται στούς ωφελούμενους μέ έκπτωτικό κουπόνι, τό όποιο θά αφαιρείται από τήν τιμή τών νέων ηλεκτρικών συσκευών. Τό πληροφοριακό σύστημα θά αξιολογεῖ αυτόματα τίς αιτήσεις τών πολιτῶν μέ βάση τά εισοδηματικά καί κοινωνικά κριτήρια καί θά τούς κατατάσει στήν αντίστοιχη κλίμακα έπιδοτήσεως.



Ολική επαναφορά τεκμηρίων διαβίωσης

Αυξημένος κίνδυνος για εκατοντάδες χιλιάδες υπόχρεους λόγω νέων αντικειμενικών τιμών στα ακίνητα

Το Γιώργου Κούρου
g.kouros@nautemporiki.gr

Ο «κίνδυνος» των τεκμηρίων επιστρέφει από φέτος, έπειτα από έναν χρόνο αναστολής για περισσότερους από 1,5 εκατ. φορολογούμενους που είχαν πληγεί από την πανδημία, και εκατοντάδες χιλιάδες υπόχρεοι μπορεί να πέσουν στην «παγίδα» τους, κυρίως λόγω της αύξησης των αντικειμενικών αξιών των ακινήτων.

Αλλαγές ή παρεμβάσεις στο «καθεστώς» δεν έχουν υπάρξει, παρά το γενικότερο κύμα μέτρων που έχουν ληφθεί για στήριξη φυσικών και νομικών προσώπων, γεγονός που σημαίνει ότι ελεύθεροι επαγγελματίες, μισθωτοί, συνταξιούχοι, επαγγελματίες κ.ά. οι οποίοι δεν θα μπορούσαν να δικαιολογήσουν τις τεκμηρίες τους θα φορολογηθούν με βάση τα τεκμήρια που ισχύουν.

Δεν αποκλείεται ωστόσο, λόγω της αύξησης των νέων αντικειμενικών αξιών, που, εκτός από τον ΕΝΦΙΑ και τους 20 φόρους και τέλη που επιβάλλονται, έχουν αντίκτυπο και στα τεκμήρια διαβίωσης, να υπάρξουν κάποιες προθεσμιακές «πινελιές» λίγο πριν ανοίξουν οι «πίλες» του Ταξίς για να υποδεχθούν τις φετινές φορολογικές δηλώσεις τον Μάρτιο, οπότε και θα υπάρχουν στη διάθεση της ΑΑΔΕ αναλυτικά στοιχεία και οι κόντα των εισοδημάτων του 2021.

Είναι αξιοσημείωτο άλλωστε, με βάση τα τελευταία στοιχεία του υπουργείου Οικονομικών, ότι στην «τσιμπίδα» των τεκμηρίων έπεσαν περίπου 2 εκατ. φορολογούμενοι κατά την υποβολή των φορολογικών δηλώσεων το 2020, για τα εισοδήματα που απέκτησαν στη διάρκεια του 2019.

Συγκεκριμένα, ενώ 1.849.361 φορολογούμενοι είχαν αρχικά δηλώσει εισοδήματα ύψους 3.2356 δισ. ευρώ, τελικά φορολογήθηκαν για την απόκτηση 8,4 δισ., δηλαδή γίνεται φανερό ότι ο υπολογισμός των εισοδημάτων τους με βάση τα τεκμήρια οδήγησε στη φορολόγησή τους για πρόσθετα έσοδα ύψους 5,2 δισ. ευρώ. Από το σύνολο μάλιστα των εν λόγω υπόχρεων οι περισσότεροι, περίπου 600.000, διαμένουν στην Αττική, ενώ άλλοι 330.000 στη Μακεδονία.

Αξίζει να σημειωθεί ότι τα τεκμήρια διαβίωσης με τα οποία



Με βάση τα τελευταία στοιχεία του ΥΠΟΙΚ, στην «τσιμπίδα» των τεκμηρίων έπεσαν περίπου 2 εκατ. φορολογούμενοι κατά την υποβολή των φορολογικών δηλώσεων το 2020.

θα βρεθούν και πάλι αντιμέτωποι οι φορολογούμενοι είναι τα εξής:

- Οι κατοικίες: το τεκμήριο υπολογίζεται με βάση τα τετραγωνικά μέτρα της ιδιοκατοικιούμενης, ή της δωρεάν παραχωρούμενης κύριας κατοικίας.
- Τα αυτοκίνητα: το τεκμήριο για τα αυτοκίνητα διαμορφώνεται ανάλογα με τα κυβικά εκατοστά και ξεκινάει από τα 4.000 ευρώ για αυτοκίνητα μέχρι 1.200 κ. εκ.
- Τα διδασκτρα που καταβάλλονται για ιδιωτικά σχολεία και εκπαιδευτήρια.
- Η δαπάνη για οικιακές βοηθούς, οδηγούς αυτοκινήτων, δασκάλους και λοιπό προσωπικό.
- Τα σκάφη αναψυχής: το τεκμήριο υπολογίζεται με βάση τα μέτρα.
- Οι ποσίνες: το τεκμήριο υπολογίζεται με βάση την επιφάνειά τους και διαμορφώνεται ανάλογα με το αν είναι εξωτερική ή εσωτερική.

Επισημαίνεται ότι με βάση την ισχύουσα νομοθεσία το ελάχιστο τεκμήριο διαβίωσης διαμορφώνεται στις 3.000 ευρώ αν κάποιος φορολογούμενος είναι άγαμος, ή έγγαμος, ή διαζευγμένος, ή χήρος, ή μέρος συμφώνου συμβίωσης κι έχει επιλέξει να υποβάλει τη δήλωσή του χωριστά από τη σύζυγο, ή τον σύζυγο, ή το έτερο μέρος συμφώνου συμβίωσης, ή στις 5.000 ευρώ αν είναι έγγαμος ή έχει συνάψει σύμφωνο συμβίωσης κι έχει επιλέξει να υποβάλει κοινή δήλωση με την ή τον σύζυγο ή με το έτερο μέρος του συμφώνου συμβίωσης (2.500 ευρώ για τον καθέναν).

Κατοικίες
Αναλυτικότερα, όσον αφορά το τεκμήριο για την κύρια κατοικία υπολογίζεται κλιμακωτά ως εξής:

- μέχρι και 80 τ.μ. κύριοι χώροι, 40 ευρώ ανά τ.μ.
- από 81 τ.μ. μέχρι και 120 τ.μ. κύριοι χώροι, 65 ευρώ ανά τ.μ.
- από 121 τ.μ. μέχρι και 200 τ.μ. κύριοι χώροι, 110 ευρώ ανά τ.μ.
- από 201 τ.μ. μέχρι και 300 τ.μ. κύριοι χώροι, 200 ευρώ ανά τ.μ.
- από 301 τ.μ. και άνω κύριοι χώροι, 400 ευρώ ανά τ.μ.

Επίσης, για τους βοηθητικούς χώρους της κύριας κατοικίας ισχύει τεκμήριο 40 ευρώ ανά τετραγωνικό μέτρο, ανεξάρτητα από το μέγεθος της επιφάνειας του ακινήτου.

Τα ανωτέρω εξάλλου ποσά

προσαυξάνονται κατά 20% για τις μονοκατοικίες, κατά 40% για κατοικίες που βρίσκονται σε περιοχές με αντικειμενικές τιμές από 2.800 έως 4.999 ευρώ το τ.μ. και κατά 70% για κατοικίες που η αντικειμενική τους αξία υπερβαίνει τις 5.000 ευρώ/τετραγωνικό. Τα συγκεκριμένα ωστόσο τεκμήρια είναι μειωμένα κατά 50% για τις δευτερεύουσες κατοικίες.

Αυτοκίνητα
Από την άλλη πλευρά, τα τεκμήρια διαβίωσης για τα επιβατικά Ι.Χ. καθορίζονται ως εξής:

- για αυτοκίνητα μέχρι και 1.200 κ.ε. ισχύει τεκμήριο 4.000 ευρώ.
- για αυτοκίνητα μεγαλύτερα των 1.200 κ.ε. και μέχρι 2.000 κ.ε., προστίθενται 600 ευρώ ανά 100 κυβικά εκατοστά.
- για αυτοκίνητα άνω των 2.000 κ.ε. και μέχρι 3.000 κ.ε., προστίθενται 900 ευρώ ανά 100 κυβικά εκατοστά.
- για αυτοκίνητα άνω των 3.000 κ.ε. προστίθενται 1.200 ευρώ ανά 100 κυβικά εκατοστά.

Όλα τα ανωτέρω ποσά, τα οποία ισχύουν και για αυτοκίνητα μικτής χρήσης, καθώς και για αυτοκίνητα τύπου τζιπ, μειώνονται φυσικά ανάλογα με την παλαιότητα τους, η οποία υπολογίζεται από το έτος πρώτης κυκλοφορίας τους στην Ελλάδα, κατά ποσοστό 30% για χρονικό διάστημα κυκλοφορίας πά-

Επτά λύσεις έχουν στη διάθεσή τους, φέτος, οι φορολογούμενοι προκειμένου να αποφύγουν την «παγίδα» των τεκμηρίων, καλύπτοντας τυχόν εισοδηματική διαφορά που προκύπτει.

από 5 και μέχρι 10 έτη και κατά ποσοστό 50% για χρονικό διάστημα πάνω από 10 έτη.

Πώς δικαιολογούνται
Θα πρέπει να αναφερθεί ότι για να αποφύγουν φέτος οι φορολογούμενοι την «παγίδα» των τεκμηρίων, θα πρέπει να φροντίσουν να καλύψουν την τυχόν διαφορά που προκύπτει αναγράφοντας στη φορολογική τους δήλωση ποσά που έχουν εισπράξει αλλά και για τα οποία θα φέρουν το βάρος της απόδειξης. Στο πλαίσιο αυτό έχουν επτά λύσεις:

- 1. Ανάλωση κεφαλαίου προηγούμενων ετών:** Με τον τρόπο αυτό οι φορολογούμενοι μπορούν να καλύψουν την όποια πρόσθετη διαφορά φορολογητέου εισοδήματος έχει προκύψει λόγω της εφαρμογής των τεκμηρίων, επικαλούμενοι μάλιστα εισοδήματα και έσοδα δηλωθέντα ακόμη και πριν από δεκαετίες.
- 2. Λήψη δωρεών ή γονικών πα-**

ρωκών: Απαραίτητη φυσικά προϋπόθεση είναι ότι θα πρέπει να έχουν γίνει εντός του 2021. Επίσης, για να αναγνωριστούν θα πρέπει οι δωρεές χρηματικών ποσών να γίνουν μέσω τραπεζών και να δηλωθούν στην εφορία. Τα ποσά των δωρεών και γονικών παροχών αποτελούν τεκμήριο για τον δωρητή.

- 3. Δάνεια:** Αυτά θα πρέπει να έχουν ληφθεί κατά το οικείο έτος και να αποδεικνύονται με συμβολαιογραφικό έγγραφο ή ιδιωτικό έγγραφο βεβαίας χρονολογίας.
- 4. Χρηματικά ποσά που προέρχονται από τη διάθεση περιουσιακών στοιχείων:** Αφορούν την πώληση ακινήτων, αυτοκινήτων, κινητών πραγμάτων, μετοχών, ομολόγων, εντόκων γραμματίων μεριδίων αμοιβαίων κεφαλαίων και άλλων κινητών αξιών στο οικείο έτος. Από το τίμημα πώλησης που εισπράχθηκε εντός του 2021 αφαιρείται το κόστος απόκτησης, δηλαδή το τίμημα που καταβλήθηκε σε κάποιο προηγούμενο έτος για την αγορά του περιουσιακού στοιχείου.
- 5. Χρηματικά ποσά που δεν θεωρούνται εισοδήματα** κατά τις ισχύουσες διατάξεις (π.χ. το εφάπαξ λόγω συνταξοδότησης, μια αποζημίωση από ασφαλιστική εταιρεία κ.λπ.).
- 6. Πραγματικά εισοδήματα:** Πρέπει να έχουν αποκτηθεί στο οικείο έτος, στην Ελλάδα ή στο εξωτερικό, από τον ίδιο το φορολογούμενο, τη σύζυγό του και τα εξαρτώμενα μέλη του και τα οποία απαλλάσσονται από τον φόρο ή φορολογούνται με ειδικό τρόπο. Τέτοια εισοδήματα αποτελούν η αποζημίωση λόγω απόλυσης από την εργασία, τα κέρδη από αμοιβαία κεφάλαια, οι τόκοι από έντοκα γραμμάτια και ομόλογα του Ελληνικού Δημοσίου, οι τόκοι από καταθέσεις στις τράπεζες κ.λπ.
- 7. Χρηματικά ποσά συναλλάγματος:** Αναγκαία προϋπόθεση είναι όπως ο φορολογούμενος που το εισήγαγε στην Ελλάδα, να μπορεί να δικαιολογήσει την απόκτησή του στην αλλοδαπή. Επισημαίνεται ότι για τα ποσά που εισάγονται, απαιτείται πρότυπο παραστατικό που εκδίδει η τράπεζα με το οποίο θα μπορεί να εξακριβωθεί ότι ο φορολογούμενος είναι ο δικαιούχος του εισαγόμενου χρηματικού κεφαλαίου, το ύψος του εισαγόμενου ποσού, το νόμισμα, και η χώρα προέλευσης.

3. Η ΚΑΤΑΓΡΑΦΗ ΕΝΣΗΜΩΝ ΑΠΟ ΤΟΝ ΕΦΚΑ

Μέσο: ΕΛΕΥΘΕΡΟΣ ΤΥΠΟΣ

Ημ. Έκδοσης: . . .07/02/2022 Ημ. Αποδελτίωσης: . . .07/02/2022

Σελίδα: 13

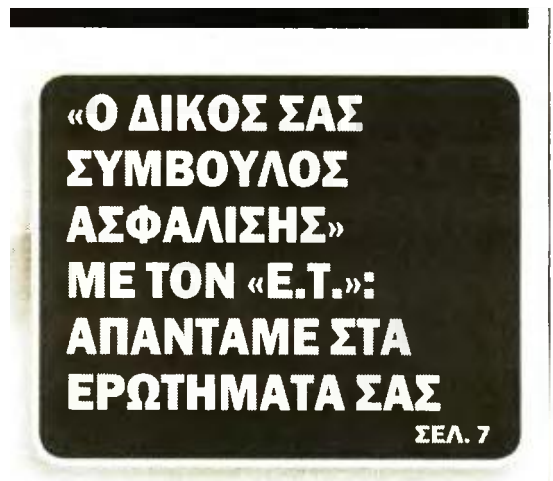

3. Η ΚΑΤΑΓΡΑΦΗ ΕΝΣΗΜΩΝ ΑΠΟ ΤΟΝ ΕΦΚΑ

Μέσο: ΕΛΕΥΘΕΡΟΣ ΤΥΠΟΣ

Ημ. Έκδοσης: . . . 07/02/2022 Ημ. Αποδελτίωσης: . . . 07/02/2022

Σελίδα: 35



ΕΛΕΥΘΕΡΟΣ ΤΥΠΟΣ Δευτέρα 7 Φεβρουαρίου 2022

ΑΣΦΑΛΙΣΗ & ΣΥΝΤΑΞΕΙΣ

7 35

«Ο δικός σας σύμβουλος ασφάλισης» είναι μόνο στον «Ε.Τ.»

Το ένθετο του Ελεύθερου Τύπου «Ασφάλιση και Συντάξεις» εγκαινιάζει μόνιμο δίαλογο επικοινωνίας με τους αναγνώστες της έντυπης έκδοσης, με έξι μηνιαίες επιλογές για τα όρια ηλικίας και τα ποσά σύνταξης. Στείλτε τις ερωτήσεις σας καθημερινά στο www.asfalisi@e-typos.com με αρχική -ή ονοματεπώνυμο, αν το επιθυμείτε- και δείτε δωρεάν τις απαντήσεις από τον «δικό σας σύμβουλο ασφάλισης» στα επόμενα τεύχη.

**ΤΟ ΔΙΚΗΓΟΡΙΚΟ ΓΡΑΦΕΙΟ
«ΜΑΡΓΑΡΙΤΑ Γ. ΚΑΡΔΑΡΗ»
ΔΙΝΕΙ ΜΕΣΑ ΑΠΟ ΤΟΝ «Ε.Τ.» ΕΓΚΥΡΕΣ ΑΠΑΝΤΗΣΕΙΣ
ΓΙΑ ΤΟ ΑΣΦΑΛΙΣΤΙΚΟ**

Η καταγραφή ενσήμων από τον ΕΦΚΑ

Θα ήθελα να ενημερωθώ και να μου γνωρίσετε διά μέσου της έγκριτης εφημερίδας σας και στην ειδική σελίδα του ένθετου φύλλου «Ασφάλιση & Συντάξεις», εάν έχω συμπληρώσει τον απαιτούμενο χρόνο προκειμένου να βγω στη σύνταξη. Επιπλέον, βράσει αυτών, να μου γνωρίσετε τον συνολικό χρόνο σύνταξής μου. Τα ίδια έτη έκανα την πρακτική μου εξάσκηση στα Ελληνικά Ναυπηγεία με εισφορές για 165 ημέρες ασφάλισης. Από 1976 ως 1978 εργάστηκα για 18 μήνες ως υπολοίαρχος σε κρουαζιερόπλοια. Από 1979 ως 1980 και από 4ο ως 6ο του 1982 εργάστηκα ως οδηγός ΔΧΦ αυτ/του. Από 6ο 1982 ως 9ο 1984 εργάστηκα ως επαγγελματίας οδηγός τουριστικού λεωφορείου και συνέχισα οδηγός από 1ης-10-1984 έως 31-5-1985. Από 6ο 1986 έως 6ο 1988 και από 1ο 1989 έως και σήμερα (2021) καταβάλλω στο ΤΑΝΠΥ τις αναλογούσες ασφαλιστικές εισφορές για σύνταξη. Με εκτίμηση
Αθ. Σωτ.

Απ.: Από τη συγκεκριμένη στήλη ενημέρωσης δεν μπορούμε να αθροίζουμε τα έτη σας, κάτι το οποίο είναι παρακινδυνευμένο, δεδομένου ότι κάποιος μήνας ή και περισσότεροι μπορεί να μην αθροίζονται με 25 ημέρες, γιατί θα έχετε ασφαλιστεί λιγότερο. Σας προτείνουμε αν δεν μπορείτε να τα μετρήσετε μόνοι σας, καλύτερα για την ορθή καταγραφή τους να απευθυνθείτε στον ΕΦΚΑ της περιοχής του τόπου κατοικίας σας προκειμένου να γίνει επίσημη καταμέτρηση και στη συνέχεια να επανέλθετε με συγκεκριμένα ερωτήματα, για να υπάρχουν ασφαλείς και έγκυρες απαντήσεις.

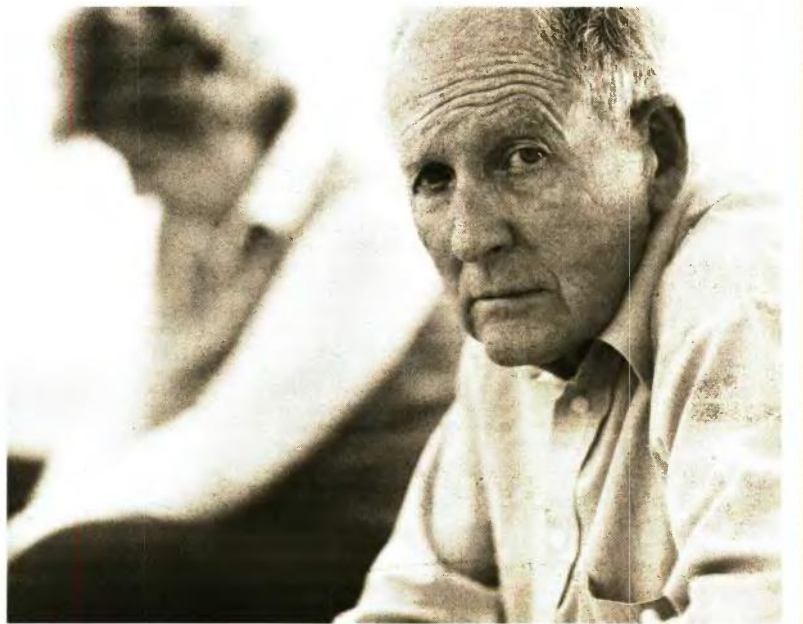

Νοσηλεύτρια με 25ετία το 2010

Είμαι γεννημένη στις 8-12-1962. Είμαι νοσηλεύτρια. Η πρόσληψή μου έγινε 7-11-1983 στο Δημόσιο. Έχω συμπληρώσει τα 58 έτη και 37 χρόνια υπηρεσίας. Έχω επίσης ένα παιδί που είναι γεννημένο 19-2-1981. Πότε μπορώ να συνταξιοδοτηθώ; Σας ευχαριστώ εκ των προτέρων.
Δήμητρα Σ.

Απ.: Έχοντας συμπληρώσει 25ετία στο 2010, το συνταξιοδοτικό σας δικαίωμα θα κριθεί ανάλογα με το πότε συμπληρώσετε τα 35 ή τα 37 έτη και ανάλογα με το πότε συμπληρώνετε το 58ο και 55ο έτος αντίστοιχα κατά κατηγορία. Τα αποτελέσματα τα αναζητάμε σύμφωνα με τον πίνακα 1 του Ν. 4336/2015. Έχετε τη δυνατότητα να συνταξιοδοτηθείτε από τα 58 και 6 μήνες και οπότε δίδεται στο μέλλον.

Εχει υποβάλει αίτηση για εξαγορά πλασματικών

Εργάζομαι στο Δημόσιο από 1ης-12-1987. Έχω γεννηθεί στις 24-10-1961. Θα ήθελα να με ενημερώσετε

πότε βγαίνω στη σύνταξη μειωμένη ή πλήρη και αν με συμφέρει η εξαγορά πλασματικών χρόνων (σπουδών, παιδιού). Έχω κάνει αίτηση στο Γενικό Λογιστήριο του Κράτους το 2013 για να εξαγοράσω δύο (2) χρόνια. Σας ευχαριστώ
Παναγιώτα Κων.

Απ.: Με την εξαγορά συμπληρώνετε την 25ετία στο 2010 και συνταξιοδοτείστε σύμφωνα με τον πίνακα 1 του Ν. 4336/2015 στα 61, δηλαδή τον 10ο/2022 με πλήρη σύνταξη. Μειωμένη δικαιούστε και άμεσα, αλλά δεν σας συμφέρει. Λόγω του ότι έχετε ήδη υποβάλει την αίτηση για την εξαγορά του πλασματικού χρόνου, δεν είναι απαραίτητο να προβείτε σε κάποιες ενέργειες.

Τα αναδρομικά για τους κληρονόμους

Μπορείτε να μου πείτε τι ισχύει με τα αναδρομικά του νόμου 4670 για τους κληρονόμους; Στο ένθετο «Ασφάλιση και Συντάξεις» αναφέρατε ότι οι κληρονόμοι αυτών που απεβίωσαν μετά την 1η/10/2019 και είχαν συνταξιοδοτηθεί πριν ή μετά τον Μάιο του 2016 δικαιούνται ανα-

δρομικά λόγω του νόμου Βρούτση (αύξηση συντελεστών από τα 30 έτη και άνω) απευθυνόμενοι στον ιστότοπο του ΕΦΚΑ www.efka.gov.gr. Όμως, κοιτώντας σήμερα το ενημερωτικό σημείωμα αναδρομικών του Ν. 4670/20 στον παραπάνω ιστότοπο που αφορά τη μητέρα μου ως αποκλειστική κληρονόμο του θανόντος πατέρα μου, στις 5/11/2020 με 35,5 χρόνια συντάξιμα ως αστυνομικός, αναφέρει ότι δεν δικαιούται. Τελικά, τι ισχύει; Αναμένω την έγκριτη απάντησή σας.
Νίκος Ξένος.

Απ.: Αν η μητέρα σας λαμβάνει τη σύνταξη λόγω θανάτου (που προφανώς τη λαμβάνει), θα έπαιρνε αναδρομικά η μητέρα σας εφόσον στον νέο επανυπολογισμό της σύνταξης του θανόντος με τον νόμο Βρούτση προέκυπε αύξηση μεγαλύτερη από την προσωπική διαφορά που είχε ο θανών. Προφανώς, όμως, επειδή η προσωπική διαφορά είναι μεγάλη, η αύξηση έγινε με τον επανυπολογισμό, αλλά είναι λογιστική, δηλαδή δεν ξεπερνά την προσωπική διαφορά. Οπότε, αφού δεν βγαίνουν αυξήσεις, δεν υπάρχουν ούτε αναδρομικά.

Ιατρός με συντάξεις ΙΚΑ - ΤΣΑΥ

Είμαι από το 2015 συνταξιούχος του ΙΚΑ ως μόνιμος ιατρός που υπηρέτησα εκεί και από το 2016 επίσης συνταξιούχος από το ΤΣΑΥ. Πληροφορούμαι και από εσάς και την εφημερίδα σας για την αντισυνταγματικότητα και επιστροφή αναδρομικών όσον αφορά την ειδική εισφορά αλληλεγγύης συνταξιούχων. Αλλά μόνο για το Δημόσιο. Θα σας παρακαλούσα πολύ να με ενημερώνετε και για του ιδιωτικού τομέα, όπου νομίζω ότι εμπήτω τι συμβαίνει. Ευχαριστώ εκ των προτέρων.
Αποστ. Ταγμακούδης Θεσσαλονίκη

Απ.: Μέχρι σήμερα με σχετικές αποφάσεις διοικητικών δικαστηρίων δεν έχει κριθεί αντισυνταγματική η εισφορά αλληλεγγύης για τους συνταξιούχους του ιδιωτικού τομέα. Αρα είναι νόμιμες οι κρατήσεις Αλλά και για το Δημόσιο αν δεν ψηφισθεί σχετική διάταξη νόμου δεν αρκούν οι αποφάσεις του Ελεγκτικού Συνεδρίου για να σταματήσουν οι κρατήσεις και να επιστρέψουν οι περιουσίες.

ΚΟΙΝΩΝΙΚΑ

ΓΑΜΟΣ

Ο ΘΕΟΔΩΡΟΣ ΟΙΚΟΝΟΜΑΚΗΣ του Βασίλη και της Αρκατίας το γένος Κάρλε που γεννήθηκε στην Αθήνα και κατοικεί στη Νίκαια Αττικής και η ΜΥΡΣΙΝΗ ΔΙΑΚΟΡΩΝΑ του Γεωργίου και της Αγγελικής το γένος Χατζηπαναγιώτου που γεννήθηκε στη Μυτιλήνη και κατοικεί στη Γλυφάδα Αττικής θα έλθουν σε γάμο που θα γίνει στο Δημαρχείο Πειραιά.