

Περιεχόμενα

1. ΑΤΕΚΝΗ ΜΙΑ ΣΤΙΣ ΤΕΣΣΕΡΙΣ ΕΛΛΗΝΙΔΕΣ ΠΟΥ... ΜΠΑΜ ΤΗΣ ΚΥΡΙΑΚΗΣ 17/10/2021 σελ.30
2. ΕΞΥΠΝΕΣ ΚΙΝΗΣΕΙΣ ΠΑ ΛΙΓΟΤΕΡΟΥΣ... ΕΛΕΥΘΕΡΟΣ ΤΥΠΟΣ ΚΥΡΙΑΚΗΣ 17/10/2021 σελ.23,28,29
3. ΕΘΝΙΚΟ ΣΧΕΔΙΟ ΓΙΑ ΤΗ ΣΤΗΡΙΞΗ ΤΗΣ ΟΙΚΟΓΕΝΕΙΑΣ REAL NEWS 17/10/2021 σελ.13



Άτεκνη μία στις τέσσερις Ελληνίδες που γεννήθηκαν μετά το 1970!

Έρευνα-σοκ από τη Μονάδα Εφηβικής Υγείας του ΕΚΠΑ για το αρνητικό αποτύπωμα στο δημογραφικό της χώρας μας

Της **ΑΛΕΞΙΑΣ ΣΒΟΛΟΥ**

Η ΓΕΝΙΑ Χ, όσοι γεννήθηκαν μεταξύ 1965 και 1980, καθώς και οι δύο επόμενες, η γενιά των Millennials, δηλαδή όσοι γεννήθηκαν μεταξύ 1980 και 2000, και η γενιά Ζ, όσοι γεννήθηκαν από το 1995-2000 και μετά, επηρέασαν με εντυπωσιακό τρόπο την επιστημονική, επιχειρηματική, οικονομική, πολιτική, αθλητική και πολιτιστική ζωή της χώρας μας. Τώρα μία νέα έρευνα που παρουσιάζει η εφημερίδα «ΜΠΑΜ στο Ρεπορτάζ», δείχνει ότι θα αφήσουν εξίσου ισχυρό αποτύπωμα και στο δημογραφικό, μόνο που αυτό είναι δυστυχώς αρνητικό. Η έρευνα που πραγματοποίησε η Μονάδα Εφηβικής Υγείας (ΜΕΥ) της Β' Παιδιατρικής Κλινικής ΕΚΠΑ, στο Νοσοκομείο Παιδών «Π. & Α. Κυριακού», σε συνεργασία με το Εργαστήριο Δημογραφικών και Κοινωνικών Αναλύσεων και τη βοήθεια του Πανεπιστημίου Θεσσαλίας, της ΕΛΣΤΑΤ και της Eurostat εκτιμά ότι το 25% των γυναικών που γεννήθηκαν μετά το 1970 στην Ελλάδα θα φτάσουν σε τελική ατεκνία, δηλαδή δεν θα αποκτήσουν παιδιά σε καμία ηλικία.

-Υπογεννητικότητα

«Το νέο αυτό φαινόμενο της τελικής ατεκνίας επηρεάζει σημαντικά την υπογεννητικότητα, που ήδη μαστίζει τη χώρα μας και είναι ιδιαίτερα έντονο στα μεγάλα αστικά κέντρα», λέει η Άρτεμις Τσιτσικα, αναπληρώτρια Καθηγήτρια Παιδιατρικής – Εφηβικής Ιατρικής ΕΚΠΑ και επιστημονική υπεύθυνη της ΜΕΥ. Η συρρίκνωση του πληθυσμού της Ελλάδας προχωρά με ταχύτετους ρυθμούς και αποτυπώνεται στη δραματική μείωση του δείκτη γονιμότητας (δηλαδή του αριθμού των παιδιών που αποκτά μία γυναίκα στη διάρκεια της ζωής της) από το 2,1 που ήταν το 1980 στο 1,3 και σε ημέες ακόμα και οριακά χαμηλότερες όπως τείνουν να διαμορφωθούν σήμερα. Η συνολική μείωση του δείκτη γονιμότητας επιβραδύνθηκε από την εισοδηματική μεταναστική δεκαετία του 1990, οι οποίοι συνέβαλαν σημαντικά στην τεκνοποίηση, αλλά τώρα το φαινόμενο εξελίσσεται ραγδαία χωρίς «μαξιλαράκι» ασφαλείας.

-Τα αίτια

Όπως εξηγεί η αναπληρώτρια καθηγήτρια Παιδιατρικής – Εφηβικής Ιατρικής, οι αιτίες της υπογεννητικότητας είναι ποικίλες. Μία από αυτές είναι η αύξηση της ηλικίας τεκνογονίας των γυναικών στην Ελλάδα από 26,24 έτη το 1985 σε 30,7 έτη το 2012, ένα φαινόμενο που έχει γραμμική εξέλιξη με τον χρόνο. Η καθυστερημένη ηλικία πρώτης τεκνοποίησης οδηγεί σε μειωμένο αριθμό αποκτήσιμων δεύτερου ή επόμενου παιδιού, με πιθανό αποτέλεσμα οι γυναίκες «λλείπει» αναπαραγωγικά δυνατόν χρόνο», να μην προλαβαίνουν να φτάσουν στον επιθυμητό αριθμό των παιδιών.

Το νέο δυσώινο φαινόμενο, η τελική ατεκνία, είναι εν μέρει αποτέλεσμα της αυξημένης ηλικίας τεκνοποίησης και όχι προσωπική επιλογή των γυναικών. Άλλο αίτιο που σχετίζεται μαζί της είναι το κοινωνικό κατεστημένο του γάμου στην ελληνική κοινωνία. Στην Ελλάδα καταγράφεται το χαμηλότερο ποσοστό του γάμου στην Ευρωπαϊκή Ένωση. Αναλύσεις και στοιχεία της ΕΛΣΤΑΤ δείχνουν ότι αν μία γυναίκα παραμείνει παντρεμένη σε όλη τη διάρκεια της αναπαραγωγικής της ηλικίας, φτάνει τα δύο παιδιά. Ωστόσο, σε περίπτωση διαζυγίου (εκει όπου καταγράφεται εκρηκτική αύξηση τον τελευταίο καιρό) ή χρείας μετώνεται η «γονιμότητα» της γυναίκας, με τις ανύπαντρες Ελ-

λνίδες να έχουν σχεδόν μηδενική «γονιμότητα», όπως επισομαινεί η Άρτεμις Τσιτσικα.

Ανασφάλεια

Άλλος παράγοντας που δρα ανασταλτικά στην τεκνοποίηση είναι η οικονομική ανασφάλεια και η καθυστερημένη αποκόρυψη από το σπίτι των γονέων, καθώς έτσι καθυστερεί η ηλικία του πρώτου γάμου. Στον κατάλογο των αιτιών της υπογονιμότητας στην Ελλάδα δεν θα πρέπει να ξεχνάμε τον αυξημένο αριθμό αμβλώσεων, καθώς και τη χρήση μεθόδων αντισύλληψης για τον οικογενειακό προγραμματισμό. Επιπλέον, οι σύγχρονες κοινωνικο-οικονομικές συνθήκες παίζουν τον ρόλο τους στην επίταση, και όχι τόσο στην εμφάνιση, του φαινομένου. Η επιπέ-

δο παραμονής της γυναίκας στην αγορά εργασίας από τον φόβο της ανεργίας ή από φιλοδοξία εξέλιξης, η οικονομική κρίση που οδηγεί επίσης σε παράταση της παραμονής στο γονεϊκό σπίτι, σε παράταση της εκπαίδευσης, το αίσθημα της αβεβαιότητας, οι μειωμένοι οικονομικοί πόροι για κάλυψη των αναγκών είναι αίτια αποθάρρυνσης από την τεκνογονία. Επίσης, οι γυναίκες με υψηλότερο μορφωτικό επίπεδο προτιμούν να αναβάλουν τη μητρότητα σε περίπτωση ανεργίας, ενώ οι γυναίκες χαμηλότερης μόρφωσης επενδύουν στη μητρότητα. Το φαινόμενο της υπογεννητικότητας επιτείνεται και από την εκροή κυρίως νέων, υψηλά καταρτισμένων Ελλήνων προς το εξωτερικό, το πεπριφημο brain drain.

«Το ισχυρό στερεότυπο στην Ελλάδα που θέλει τα παιδιά να μη γεννιούνται εκτός γάμου, η προχωρημένη ηλικία που οι νέοι εγκαταλείπουν το γονεϊκό σπίτι, το κυνήγι της καριέρας για λόγους βιοποριστικούς και ο μεγάλος αριθμός αμβλώσεων διογκώνουν το φαινόμενο της τελικής ατεκνίας»

ΑΡΤΕΜΙΣ ΤΣΙΤΣΙΚΑ,
αναπληρώτρια καθηγήτρια Παιδιατρικής – Εφηβικής Ιατρικής ΕΚΠΑ, επιστημονική υπεύθυνη της ΜΕΥ



Συνθήκες

Για να μη συρρικνωθεί ο ελληνικός πληθυσμός στα 6.000.000-6.500.000 χρειάζεται άμεσα να ληφθούν μέτρα για την επιβράδυνση και την αναστροφή του φαινομένου. Απαιτούνται πολιτικές που θα δημιουργήσουν τις κοινωνικο-οικονομικές συνθήκες οι οποίες θα διευκολύνουν τη σύγχρονη Ελληνίδα να συνδυάσει τη μητρότητα με την εκπαίδευση και την εργασιακή σταδιοδρομία, σε μία λιγότερο ανταγωνιστική σχέση μεταξύ τους. Η πατρίδα μας έχει ανάγκη από κοινωνικές πολιτικές που θα απαλλάσσουν τη σύγχρονη Ελληνίδα από την υποχρέωσή της να φροντίζει τα εξαρτημένα μέλη της οικογένειας, επειδή το κράτος πρόνοιας είναι ανεπαρκές ή ανύπαρκτο. Θα χρειαστεί να διαμορφωθούν οι κατάλληλες οικονομικές συνθήκες, όπως η μείωση της ανεργίας, η τόνωση των εισοδημάτων, η εφαρμογή στεγαστικών και εισοδηματικών πολιτικών φιλικών προς τη δημιουργία οικογένειας. Απαραίτητη και αναγκαία συνθήκη όμως για την αντιστροφή του φαινομένου είναι η ενημέρωση και η εκπαίδευση των πολιτών, έτσι ώστε να μεταλλαχθούν οι κυρίαρχες αξίες της ελληνικής κοινωνίας σε αξίες που ευνοούν την τεκνογονία. Και το πρώτο βήμα προς μια τέτοια αλλαγή είναι η σε βάθος κατανόηση του φαινομένου και των αιτιών αυτού, διαμέσου της τακτικής διενέργειας και της ανάλυσης, επιστημονικά σχεδιασμένων και τεκμηριωμένων δημογραφικών και κοινωνικών ερευνών. Ας πάρουμε παράδειγμα από τη Γαλλία, ένα ευρωπαϊκό κράτος που έχει δημιουργήσει υπουργείο Οικογένειας και ως μνη αναθέτουμε αυτά τα κρίσιμα ζητήματα σε επιτροπές, γιατί, όπως λέει ένα σοφό απόφθεγμα, «αν βες να μη λυθεί ποτέ ένα πρόβλημα, ανάθεσέ το σε μια επιτροπή...».



148

2. ΕΞΥΠΝΕΣ ΚΙΝΗΣΕΙΣ ΠΑ ΛΙΓΟΤΕΡΟΥΣ ΦΟΡΟΥΣ ΕΩΣ ΤΟ ΤΕΛΟΣ ΤΟΥ ΕΤΟΥΣ

Μέσο: ΕΛΕΥΘΕΡΟΣ ΤΥΠΟΣ ΚΥΡΙΑΚΗΣ

Ημ. Έκδοσης: ...17/10/2021 Ημ. Αποδελτίωσης: ...17/10/2021

Σελίδα: 23



ΤΙ ΠΡΕΠΕΙ ΝΑ ΚΑΝΟΥΝ ΟΛΟΙ ΟΙ ΦΟΡΟΛΟΓΟΥΜΕΝΟΙ ΜΕΧΡΙ ΤΟ ΤΕΛΟΣ ΤΟΥ ΕΤΟΥΣ

ΓΛΙΤΩΣΤΕ ΕΠΙΠΛΕΟΝ ΦΟΡΟΥΣ ΣΕ 5 ΚΙΝΗΣΕΙΣ

ΜΕΧΡΙ ΤΟ ΤΕΛΟΣ του τρέχοντος έτους χιλιάδες νοικοκυριά και απλοί φορολογούμενοι θα πρέπει να κάνουν έως και πέντε κινήσεις για να αποφύγουν οικονομικές επιβαρύνσεις από την εφορία, αλλά και από τις ανατιμήσεις στα καύσιμα και τα λοιπά προϊόντα ενέργειας. ΣΕΛ. 6-7





ΑΠΑΛΛΑΧΘΕΙΤΕ ΑΠΟ ΦΟΡΟ

ΓΙΩΡΓΟΣ ΠΑΛΑΙΤΣΑΚΗΣ
gpalitsakis@e-typos.com

Εως και πέντε κινήσεις χρειάζεται να κάνουν μέχρι το τέλος του τρέχοντος έτους χιλιάδες νοικοκυριά και απλοί φορολογούμενοι για να αποφύγουν οικονομικές επιβαρύνσεις από την εφορία και από τις ανατιμιάσεις στα καύσιμα και τα λοιπά προϊόντα ενέργειας. Εκκρεμότητες που αφορούν μεταβιβάσεις ακινήτων, δωρεές ή γονικές παροχές χρηματικών ποσών, ηλεκτρονικές πληρωμές καταναλωτικών δαπανών και αιτήσεις για την είσπραξη του επιδόματος θέρμανσης θα πρέπει να τακτοποιηθούν πριν από τη λήξη του τρέχοντος έτους για τους λόγους που θα εξηγήσουμε παρακάτω.

Με δεδομένο ότι από την 1η Ιανουαρίου 2022 αυξάνονται οι αντικειμενικές αξίες των ακινήτων στο 60%-70% της ελληνικής επικράτειας και αναμένεται να εκτιναχθούν στα ύψη οι φόροι και τα συμβολαιογραφικά έξοδα για μεταβιβάσεις, δωρεές και γονικές παροχές σπιτιών, λοιπών κτισμάτων, οικοπέδων, αγροτεμαχίων και λοιπών εκτάσεων γης, ο χρόνος μετρά ήδη ανάποδα για όσους φορολογούμενους θέλουν να προβούν σε όλες αυτές τις πράξεις μέχρι την 31η Δεκεμβρίου για να αποφύγουν αυτές τις επιπλέον επιβαρύνσεις.

Επιπλέον, μέχρι τις 31 Δεκεμβρίου 2021 οι φορολογούμενοι θα πρέπει να έχουν πραγματοποιήσει ηλεκτρονικές πληρωμές δαπανών για αγορές καταναλωτικών αγαθών και παροχές υπηρεσιών, συνολικής αξίας ίσης τουλάχιστον με το 30% των εκτιμώμενων για φέτος ετήσιων εισοδημάτων τους, ώστε να μη βρεθούν προ δυσάρεστων εκπλήξεων κατά την υποβολή των δηλώσεων φορολογίας των εισοδημάτων του 2021, που θα γίνει την περίοδο Απριλίου-Ιουνίου 2022, να μη χρεωθούν δηλαδή με επιπλέον φόρους εισοδήματος, λόγω μη κάλυψης του ορίου του 30%.

Πέραν των παραπάνω περιπτώσεων, πολλοί φορολογούμενοι θα πρέπει φέτος να έχουν υπόψη

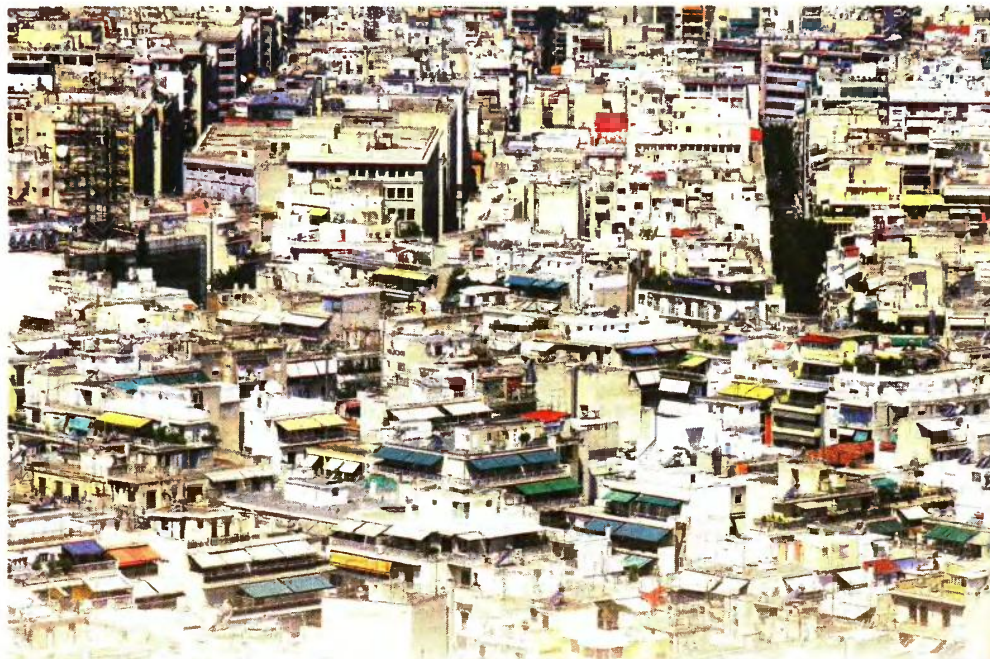

ΠΡΟΛΑΒΕΤΕ ΤΗΝ ΑΛΛΑΓΗ ΤΩΝ ΑΝΤΙΚΕΙΜΕΝΙΚΩΝ

1 Αγορές ακινήτων: Όσοι έχουν εντάξει στα σχέδιά τους να αγοράσουν ακίνητα σε περιοχές όπου οι αντικειμενικές αξίες αυξάνονται από την 1η-1-2022 θα πρέπει να σπεύσουν να ολοκληρώσουν τις διαδικασίες υποβολής των δηλώσεων φορολογίας μεταβιβάσεων και υπογραφής των μεταβιβατικών συμβολαίων, σε συνεργασία με τους συμβολαιογράφους τους, πριν από τη λήξη του τρέχοντος έτους. Και αυτό διότι, αν δεν διεκπεραιώσουν τις διαδικασίες αυτές πριν από την 1η-1-2022, τότε οι φόροι μεταβίβασης, οι οποίοι επιβάλλονται με συντελεστή 3% επί των αντικειμενικών φορολογητέων αξιών των μεταβιβαζόμενων ακινήτων, θα υπολογιστούν με βάση τις νέες υψηλότερες αντικειμενικές αξίες που θα ισχύουν από την ημερομηνία αυτή και μετά και θα επιβαρύνουν με υψηλότερα ποσά τους φορολογούμενους. Ακόμη δε και στις περιπτώσεις που τα αποκτημένα ακίνητα απαλλάσσονται από τον φόρο μεταβίβασης επειδή προορίζονται για πρώτη κατοικία, θα πρέπει και πάλι οι αγορές τους να ολοκληρωθούν μέχρι τις 31-12-2021, διότι:

- Οι αυξήσεις των αντικειμενικών αξιών από την 1η-1-2022 θα επηρεάσουν ανοδικά και τα έξοδα σύνταξης των συμβολαίων (υπολογίζονται και αυτά με βάση τις αντικειμενικές αξίες των μεταβιβαζόμενων ακινήτων).
- Από την 1η-1-2022 θα ισχύουν πρόσθετες γραφειοκρατικές υποχρεώσεις και διαδικασίες κατά τις μεταβιβάσεις ακινήτων, οι οποίες αφορούν στην «ηλεκτρονική ταυτότητα κτιρίου».

τα ακίνητα που πρόκειται να τους δώσουν βρίσκονται σε περιοχές όπου από την 1η-1-2022 αυξάνονται οι αντικειμενικές αξίες, θα πρέπει και αυτοί να σπεύσουν να ολοκληρώσουν τις γονικές αυτές παροχές πριν λήξει το τρέχον έτος. Και αυτό παρά το γεγονός ότι, με διάταξη που ψηφίστηκε πρόσφατα από τη Βουλή, το αφορολόγητο όριο για γονικές παροχές περιουσιακών στοιχείων αυξήθηκε από τις 150.000 στις 800.000 ευρώ, με συνέπεια να καθιστάται αντιληπτό ότι στη συντριπτική τους πλειονότητα οι γονικές παροχές ακινήτων θα παραμείνουν και το νέο έτος αφορολόγητες. Μπορεί οι περισσότερες γονικές παροχές ακινήτων να είναι αφορολόγητες και το 2022 και ως εκ τούτου να μην επιβαρυνθούν με αυξημένους φόρους λόγω αύξησης των αντικειμενικών αξιών από την 1η-1-2022, όμως οι φορολογούμενοι θα πρέπει να τις ολοκληρώσουν πριν από την ημερομηνία αυτή για δύο άλλους λόγους:

- Για να αποφύγουν επιπλέον επιβαρύνσεις με πρόσθετα έξοδα σύνταξης συμβολαίων, δεδομένου ότι τα έξοδα αυτά από την 1η-1-2022 θα υπολογίζονται επί των αυξημένων αντικειμενικών αξιών των μεταβιβαζόμενων ακινήτων και θα είναι υψηλότερα.
- Για να γλιτώσουν από υποχρεώσεις προσκόμισης πλήθους πρόσθετων δικαιολογητικών και από επιπλέον γραφειοκρατικές διαδικασίες, που θα προκύψουν από την 1η-1-2022 και μετά που θα ισχύσει το μέτρο της «ηλεκτρονικής ταυτότητας κτιρίου» σε κάθε μεταβίβαση.

2 Μεταβιβάσεις ακινήτων στα παιδιά (γονικές παροχές ακινήτων): Όσοι φορολογούμενοι έχουν αποφασίσει να μεταβιβάσουν την ακίνητη περιουσία τους στα παιδιά τους και

3 Δωρεές χρηματικών ποσών στα παιδιά (γονικές παροχές χρηματικών ποσών), προκειμένου αυτά να αγοράσουν ακίνητα πριν

ΓΛΙΩΣΤΕ ΕΠΙΠΛΕΟΝ ΦΟΡΟΥΣ, ΤΕΚΜΗΡΙΑ ΚΑΙ ΑΝΑΤΙΜΗΣΕΙΣ ΣΤΑ ΚΑΥΣΙΜΑ



τους ότι λόγω της σημαντικής αύξησης των ορίων επίσημου οικογενειακού εισοδήματος και συνολικής αντικειμενικής αξίας κατεχόμενης ακίνητης περιουσίας μέχρι τα οποία εγκρίνεται η χορήγηση του επιδόματος θέρμανσης δικαιούνται φέτος να λάβουν και το επίδομα αυτό, το οποίο θα τους βοηθήσει να αντιμετωπίσουν τα σημαντικά αυξημένα έξοδα αγοράς καυσίμων ή άλλων προϊόντων θέρμανσης. Θα πρέπει, λοιπόν, να έχουν τον νου τους και να υποβάλουν τις αιτήσεις χορήγησης του επιδόματος θέρμανσης σε ηλεκτρονική εφαρμογή που θα τεθεί σύντομα σε λειτουργία από την Ανεξάρτητη Αρχή Δημοσίων Εσόδων (ΑΑΔΕ). Η υποβολή των αιτήσεων θα πρέπει να γίνει πριν από τη λήξη του τρέχοντος έτους.

Βάσει των παραπάνω αναφερθέντων, χιλιάδες φορολογούμενοι έχουν πλέον χρονικό περιθώριο 75 ημερολογιακών ημερών για να προχωρήσουν σε μία ή περισσότερες από τις παρακάτω 5 κινήσεις, που είναι πολύ σημαντικές για τους προϋπολογισμούς τους:



ΛΟΓΙΚΑ ΒΑΡΗ ΣΕ 5 ΚΙΝΗΣΕΙΣ

ΜΗΝ ΑΜΕΛΗΣΤΕ ΤΙΣ e-ΔΑΠΑΝΕΣ

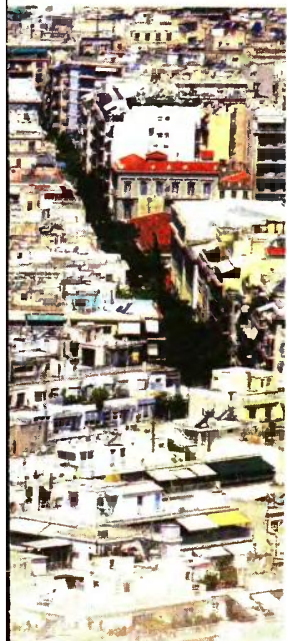

ΟΝ ΑΞΙΩΝ

4 Εξόφληση αγορών καταναλωτικών αγαθών και δαπανών παροχής υπηρεσιών με ηλεκτρονικά μέσα πληρωμής, δηλαδή με πιστωτικές ή κρεστικές ή προπληρωμένες κάρτες ή μέσω e-banking: Οι φορολογούμενοι δεν πρέπει να ξεχνούν ότι και το 2021 θα πρέπει να εξοφλήσουν με ηλεκτρονικά μέσα πληρωμής, δηλαδή με τραπεζικές κάρτες ή μέσω e-banking, δαπάνες για αγορές αγαθών και παροχή υπηρεσιών συνολικού ύψους τουλάχιστον ίσου με το 30% των ετήσιων εισοδημάτων τους για το τρέχον έτος. Θα πρέπει, λοιπόν, να φροντίσουν να καλύψουν έως τις 31-12-2021 τα ποσά που απομένουν μέχρι οι ηλεκτρονικά εξοφληθείσες δαπάνες, αυτών των κατηγοριών, να φθάσουν τουλάχιστον το 30% των εκτιμώμενων ποσών ετήσιου εισοδήματος για το 2021. Σε περίπτωση που δεν καλύψουν το 30% του φετινού ετήσιου εισοδήματος με ηλεκτρονικές πληρωμές δαπανών θα κληθούν να καταβάλουν το 2022, με τα εκκαθαριστικά των δηλώσεων φόρου εισοδήματος για το 2021, επιπλέον φόρο ίσο με το 22% της ακάλυπτης διαφοράς. Π.χ. εάν ένας φορολογούμενος του οποίου το ετήσιο εισόδημα έτους 2021 ανέρχεται σε 20.000 ευρώ πραγματοποιήσει ολόκληρο το 2021 ηλεκτρονικές πληρωμές δαπανών συνολικού ύψους 5.000 ευρώ, οι οποίες αντιστοιχούν στο 25% του ετήσιου εισοδήματός του, θα κληθεί να πληρώσει επιπλέον φόρο 22% επί του ακάλυπτου 5% του ετήσιου εισοδήματός του, δηλαδή ένα ποσό της τάξεως των 220 ευρώ (22% X 5% X 20.000 ευρώ). Θα πληρώσει δηλαδή φόρο 22% επί της διαφοράς μεταξύ του 25% του εισοδήματός του, το οποίο κάλυψε, και του 30%, το οποίο έπρεπε να έχει καλύψει.

Το όριο του 30% δεν ισχύει, πάντως, για όλους τους φορολογούμενους, το δε ποσό που πρέπει να καλυφθεί δεν μπορεί να είναι μεγαλύτερο των 20.000 ευρώ. Εξαιρέσεις από την υποχρέωση κάλυψης του 30% του ετήσιου εισοδήματος του 2021 με δαπάνες ηλεκτρονικά εξοφληθείσες ισχύουν, ειδικότερα, για τις ακόλουθες περιπτώσεις φορολογούμενων:

α) Για κάθε φορολογούμενο του οποίου εφ-



και κατασχεμένοι ένας ή περισσότεροι λογαριασμοί μέχρι την 31η Δεκεμβρίου του οικείου φορολογικού έτους. Κάθε φορολογούμενος αυτής της περίπτωσης πρέπει να έχει πραγματοποιήσει έως 31-12-2021 ηλεκτρονικές πληρωμές δαπανών ύψους μόλις 5.000 ευρώ, ανεξαρτήτως του ύψους του ετήσιου εισοδήματός του.

β) Για τις παρακάτω κατηγορίες φορολογουμένων ισχύει πλήρης εξαιρέση, δεν υποχρεούνται δηλαδή να έχουν καλύψει το 30% του ετήσιου εισοδήματος του 2021 με ηλεκτρονικές πληρωμές δαπανών:

i) Φορολογούμενοι που έχουν συμπληρώσει το εβδομηκοστό (70ό) έτος της ηλικίας τους.

ii) Ατομα με ποσοστό αναπηρίας ογδόντα (80%) και άνω.

iii) Όσοι βρίσκονται σε δικαστική συμπαράσταση.

iv) Οι φορολογικοί κάτοικοι αλλοδαπής, που υποχρεούνται σε υποβολή δήλωσης στην Ελλάδα.

v) Δημόσιοι λειτουργοί και δημόσιοι υπάλληλοι που υπηρετούν στην αλλοδαπή, καθώς και φορολογικοί κάτοικοι Ελλάδας που διαβιούν ή εργάζονται στην αλλοδαπή.

vi) Ανήλικοι που υποχρεούνται σε υποβολή δήλωσης φορολογίας εισοδήματος.

vii) Οι υπηρετούντες την υποχρεωτική στρατιωτική τους θητεία.

viii) Φορολογούμενοι που κατοικούν μόνιμα σε χωριά με πληθυσμό έως 500 κατοίκους και σε νησιά με πληθυσμό κάτω των 3.100 κατοίκων, σύμφωνα με την τελευταία απογραφή, εκτός αν πρόκειται για τουριστικούς τόπους.

ix) Οι φορολογούμενοι που είναι δικαιούχοι Κοινωνικού Εισοδήματος Αλληλεγγύης (ΚΕΑ).

x) Οι φορολογούμενοι που βρίσκονται σε κατάσταση μακροχρόνιας νοσηλείας (πέραν των 6 μηνών).

xi) Όσοι διαμένουν σε οίκο ευγηρίας και σε ψυχιατρικό κατάστημα.

xii) Οι φυλακισμένοι.

Επίσης, για τον υπολογισμό του 30% δεν συνυπολογίζονται στο ετήσιο εισόδημα από μισθωτή εργασία, συντάξεις και επιχειρηματική δραστηριότητα τα παρακάτω εισοδήματα με έκτακτο χαρακτήρα:

i) Κάθε εφάπαξ αποζημίωση που παρέχεται από οποιονδήποτε φορέα και για οποιονδήποτε λόγο διακοπής της σχέσεως εργασίας ή άλλης σύμβασης, η οποία συνδέει τον φορέα με τον δικαιούχο της αποζημίωσης.

ii) Το ασφαλίσιμα που καταβάλλεται στο πλαίσιο ομαδικών ασφαλιστήριων συνταξιοδοτικών συμβολαίων.

iii) Το επίδομα εκπαίδευσης και επαγγελματικής κατάρτισης ανέργων, καθώς και το επίδομα αναζήτησης εργασίας στο πλαίσιο δράσεων συμβουλευτικής.

iv) Η αγροτική επιδότηση πρόωρης συνταξιοδότησης.

v) Η είσπραξη ασφαλιστικής αποζημίωσης ή οικονομικής ενίσχυσης, λόγω διάλυσης αλειπτικού σκάφους.

vi) Έκτακτες αποζημιώσεις, αμοιβές, επικουρήσεις και οικονομικές ενισχύσεις που χορηγήθηκαν στο πλαίσιο αντιμετώπισης των συνεπειών του κινδύνου διασποράς του κορονοϊού Covid-19 και αποτελούν εισόδημα. ■

«ΖΕΣΤΑΘΕΙΤΕ» ΜΕ ΤΟ ΕΠΙΔΟΜΑ ΘΕΡΜΑΝΣΗΣ

5 Υποβολή αιτήσεων για την είσπραξη του επιδόματος θέρμανσης: Όσοι φορολογούμενοι πληρούν τα νέα σημαντικά διευρωμένα εισοδηματικά και περιουσιακά κριτήρια χορήγησης του επιδόματος θέρμανσης θα πρέπει να υποβάλουν τις αιτήσεις για την είσπραξη του εντός του τρέχοντος έτους. Και αυτό προκειμένου να επωφεληθούν και από την πρόσφατα ανακοινωθείσα αύξηση στο ύψος της συγκεκριμένης ενίσχυσης και να καλύψουν με αυτήν ένα σημαντικό μέρος των δαπανών τους για θέρμανση, οι οποίες αναμένονται πολύ αυξημένες τη νέα χειμερινή περίοδο, λόγω των υπέρμετρων ανατιμήσεων στις τιμές των καυσίμων. Όπως

ανακοίνωσε πρόσφατα η κυβέρνηση, κατά τη χειμερινή περίοδο 2021-2022, θα μπορούν να λάβουν το επίδομα θέρμανσης 1.450.000 οικογενειάρχες και άγαμοι φορολογούμενοι, ενώ την προηγούμενη χειμερινή περίοδο το έλαβαν 707.000. Η σημαντική αυτή αύξηση του αριθμού των δικαιούχων οφείλεται στο γεγονός ότι, για την τρέχουσα χειμερινή περίοδο, αποφασίστηκε να διευρυνθούν τόσο τα εισοδηματικά όσο και τα περιουσιακά κριτήρια χορήγησης του επιδόματος, προκειμένου να ενισχυθούν οικονομικά πολύ περισσότεροι φορολογούμενοι και να καταφέρουν να αντιμετωπίσουν τις υπέρμετρες ανατιμήσεις στα καύσιμα θέρμανσης.

Σύμφωνα με τα όσα ανακοίνωσε πρόσφατα η ηγεσία του υπουργείου Οικονομικών, τα όρια ετήσιου εισοδήματος μέχρι τα οποία θα χορηγείται φέτος το επίδομα διαμορφώνονται ως εξής:

α) Το όριο εισοδήματος για τον άγαμο αυξάνεται από 12.000 σε 14.000 ευρώ. Για τους έγγαμους ή τους συνάμταντες σύμφωνα συμβίωσης χωρίς εξαρτώμενα τέκνα το όριο παραμένει στις 20.000 ευρώ. Επίσης, για κάθε μονογονεϊκή οικογένεια, το βασικό όριο χωρίς την προσαύξηση λόγω τέκνου ή τέκνων παραμένει στις 22.000 ευρώ.

β) Η προσαύξηση των εισοδηματικών ορίων για κάθε εξαρτώμενο τέκνο αυξάνεται από τις 2.000 στις 3.000 ευρώ.

γ) Τα περιουσιακά κριτήρια για τη χορήγηση του επιδόματος διευρύνονται. Συγκεκριμένα, τα όρια συνολικής αντικειμενικής αξίας ακίνητης περιουσίας μέχρι τα οποία χορηγείται το επίδομα αυξάνονται από 130.000 σε 180.000 ευρώ για κάθε άγαμο και από 250.000 σε 300.000 ευρώ για κάθε έγγαμο ενδιαφερόμενο. Πέραν των αυξήσεων στα όρια εισοδήματος και αξίας ακίνητης περιουσίας μέχρι τα οποία θα χορηγείται το επίδομα θέρμανσης, η ηγεσία του υπουργείου Οικονομικών ανακοίνωσε και την αύξηση των ποσών του επιδόματος. Τα ποσά αυτά φέτος θα κυμαίνονται από 100 έως 750 ευρώ έναντι 80 έως 650 ευρώ πέρυσι. ■

2. ΕΞΥΠΝΕΣ ΚΙΝΗΣΕΙΣ ΠΑ ΛΙΓΟΤΕΡΟΥΣ ΦΟΡΟΥΣ ΕΩΣ ΤΟ ΤΕΛΟΣ ΤΟΥ ΕΤΟΥΣ

Μέσο: ΕΛΕΥΘΕΡΟΣ ΤΥΠΟΣ ΚΥΡΙΑΚΗΣ

Ημ. Έκδοσης: . . . 17/10/2021 Ημ. Αποδελτίωσης: . . . 17/10/2021

Σελίδα: 29



2022 ή να αποκτήσουν άλλα στοιχεία εντός του 2021: Οι χρηματικών ποσών στις περσινά προορίζονται για την πρώτη κατοικίας από τα παιδιά συμπολύ πριν από την 1η-1-2022, πρής της πρώτης κατοικίας να πριν από την ημερομηνία αυτή. από την 1η-1-2022 και μετά αυκειμενικές τιμές των ακινήτων έες υπολογίζονται και οι φόροι οιογραφικά έξοδα στις αγορές αι μεν για την αγορά πρώτης ουν υψηλά αφορολόγητα όρια α κάθε άγαμο, 250.000 ευρώ για επιπλέον 25.000 ευρώ για κάθε ο μέχρι το δεύτερο και 30.000 ξαρτώμενο τέκνο από το τρίτο ακόμη και αν η αγοραζόμενη ελικά και μετά την 1η-1-2022 α όρια αυτά και ως εκ τούτου ο τέκνο που θα την αποκτήσει με επιπλέον συμβολαιογραφικά όσοι φορολογούμενοι θέλουν α παιδιά τους οικονομικά για άλλα περιουσιακά στοιχεία με ως π.χ. Ι.Χ. αυτοκίνητα, σκάφη 2021 θα πρέπει να υποβάλουν 1-1-2022 τις σχετικές δηλώσεις αροχής για τα χρηματικά ποσά α παιδιά τους, ώστε τα παιδιά ε δηλώσεις που θα υποβάλουν 2021 να μπορούν να επικαλε- ε αυτές παροχές για την κάλυ- ων απόκτησης και διαβίωσης α συγκεκριμένα περιουσιακά



Ισχυρά κίνητρα

ΠΟΛΙΤΙΚΗ

Εθνικό σχέδιο για τη στήριξη της οικογένειας

Ποια μέτρα εξετάζει η κυβέρνηση για την αντιμετώπιση του δημογραφικού προβλήματος



Του **ΓΙΩΡΓΟΥ ΛΥΚΟΥΡΕΝΤΖΟΥ**
g.lykourantzou@realnews.gr

Εθνικό σχέδιο δράσης, με ρηθδελύκεια, οριζόντια μέτρα δεκαετούς διάρκειας προετοιμάζει η κυβέρνηση, στην προσπάθεια ανακαίψισης του εφιάλτη της εθνικής συρρίκνωσης. Κι ενώ το πρόβλημα του δημογραφικού είναι λίγο-πολύ γνωστό, οι πρόσφατες δηλώσεις του προέδρου της ΕΛΣΤΑΤ, **Αθανάσιου Θανάσση**, πως η απογραφή του 2021 αναμένεται να καταγράψει σημαντική μείωση του πληθυσμού επιταχύνουν τις εξελίξεις. Το εθνικό σχέδιο δράσης για τη δημογραφία και την οικογένεια αναμένεται να δοθεί στη δημοσιότητα εντός του πρώτου τετραμήνου του 2022 και, σύμφωνα με πληροφορίες που αποκαλύπτει σήμερα η Realnews, στο μικροσκόπιο βρίσκονται μέτρα όπως η δωρεάν κατοικία σε νέους γονείς, έξτρα επίδομα αν το δεύτερο παιδί γεννηθεί σε σύντομη χρονική απόσταση από το πρώτο, αλλά και η ριζική αλλαγή του ωραρίου των ολοήμερων σχολείων, ώστε αυτά να καλύπτουν το σύνολο των εργαζομένων και όχι μόνο των δημοσίων υπαλλήλων ή όσων εργάζονται τις πρωινές ώρες.

Πρόκειται του νέου σχεδίου έδωσα στη Βουλή η **υφυπουργός Εργασίας και Κοινωνικών Υποθέσεων**, αρμόδια για τη δημογραφική πολιτική, **Μαρία Συρεγγέλα**, η οποία, σε απάντηση που διαβίβασε προς τον πρόεδρο της Ελληνικής Λύσης, **Κυριάκο Βελόπουλο**, τόνισε ότι το σχέδιο θα έχει δεκαετή περίοδο εφαρμογής με συνεκτικά και ολοκληρωμένα οριζόντια μέτρα και θα κεντράει σε τέσσερις άξονες:

- 1) Ενίσχυση της οικογένειας.
- 2) Προστασία των παιδιών εντός της οικογένειας.
- 3) Ενταρμόνιση οικογενειακής και επαγγελματικής ζωής.
- 4) Προώθηση της ενεργού γήρανσης.

Οδηγός για το εθνικό σχέδιο θα είναι η έκθεση της διακομματικής κοινοβουλευτικής επιτροπής για το δημογραφικό, καθώς το υπουργείο επιθυμεί να καταλήξει σε μέτρα κοινής αποδοχής που θα είναι σταθερά και δεν θα τροποποιούνται από κυβέρνηση σε κυβέρνηση. Τι δεδομένη χρονική στιγμή, το υπουργείο Εργασίας και Κοινωνικών Υποθέσεων επεξεργάζεται σειρά προτάσεων τις οποίες κοινοποιεί, ώστε, όταν αποφασί-

στεί η εφαρμογή των μέτρων, η χρηματοδότησή τους να είναι πλήρως εξασφαλισμένη είτε από εθνικά είτε από κοινοτικά κονδύλια.

Σύμφωνα με πληροφορίες της «**Ρ**», τα μέτρα που βρίσκονται στο τραπέζι και συγκεντρώνουν αυξημένες πιθανότητες για τη συμπεριλήψή τους στο εθνικό σχέδιο δράσης συνοψίζονται στα εξής:

- 1) Στεγαστική πολιτική. Θα αποτελέσει βασικό πυλώνα του νέου εθνικού σχεδίου δράσης καθώς η δαπάνη για μια κατοικία ικανή να φιλοξενήσει τις ανάγκες μιας πολυμελούς οικογένειας αποτελεί βασικό ανασταλτικό παράγοντα για τη δημιουργία αυτής. Σε αυτό το πλαίσιο, το υπουργείο μελετά ακόμα και την παροχή δωρεάν κατοικίας σε νέα ζευγάρια για κάποια έτη μέσα από τη δεξαμενή των αναδοπιτών ακινήτων του Δημοσίου. Σε κάθε περίπτωση, η στεγαστική συνδρομή θα πρέπει να θεωρείται δεδομένη. Υπενθυμίζεται ότι η διακομματική επιτροπή της Βουλής εί-

χε συμφωνήσει με συντριπτική πλειοψηφία για στεγαστική συνδρομή σε κάθε οικογένεια και για δύο χρόνια από την απόκτηση κάθε νέου παιδιού ανεξαρτήτως εάν διαμένει σε ιδιόκτητη ή μισθωμένη κατοικία, προτείνοντας χορήγηση είτε μέσω μειώσεων φόρου εισοδήματος φυσικών προσώπων ή ΕΝ-ΦΙΑ και υπό προϋποθέσεις με τη μορφή επίδοματος.

- 2) Επίδοματική πολιτική. Αυξημένες πιθανότητες συγκεντρώνεται ειδικό οικονομικό βοήθημα, υπό την ονομασία «speed premium», ούτως ώστε να ωθήσει νέα ζευγάρια να αποκτήσουν περισσότερα από ένα παιδιά. Η επικρατούσα σκέψη είναι το ειδικό βοήθημα να δίδεται σε περίπτωση γέννησης επόμενου παιδιού εντός 30 μηνών από την προηγούμενη γέννα.
- 3) Ριζική αλλαγή στο ωράριο των ολοήμερων σχολείων. Τι

δεδομένη χρονική στιγμή το ωράριο των ολοήμερων σχολείων δεν ικανοποιεί πλήθος οικογενειών, καθώς οι γονείς εργάζονται και μετά τις 4

το απόγευμα, οπότε και λήγει το ολοήμερο. Το υπουργείο μελετά διεύρυνση του ωραρίου, αλλά και ολοήμερα σε όλη τη χώρα, ώστε να καλυφθούν όσο το δυνατόν περισσότερες οικογένειες και έτσι να επιέλθει εναρμόνιση μεταξύ επαγγελματικής και οικογενειακής ζωής.

- 4) Επέκταση της προστασίας από την απόλυση όταν οι εργαζόμενοι επιστρέψουν στην εργασία από τη γονική άδεια.
- 5) Ειδικές άδειες φροντιστών για νέους γονείς οι οποίες θα αφορούν τόσο τις μητέρες όσο και τους πατέρες των παιδιών. Το μέτρο θεωρείται ότι θα ενδυναμώσει τη θέση της γυναίκας στην εργασία.
- 6) Ειδικά φορολογικά κίνητρα για τον επαναπαιρισμό νέων επιστημόνων. Το μέτρο βρίσκεται ήδη σε ισχύ και πιθανότατα θα επεκταθεί, με στόχο να επιστρέψουν στη χώρα νέοι Έλληνες επιστήμονες και να δημιουργηθούν εδώ οικογένεια.

Με δεδομένο ότι το σχέδιο θα είναι συνεκτικό, περιλαμβάνοντας όλα τα μέτρα, αναμένεται σε αυτό να ενταχθούν και προσαρτάς ψηφισθέντα μέτρα τα οποία ήδη έχουν θετική επίδραση, όπως η πατρική άδεια 14 ημερών μετά τη γέννα, αλλά και το πρόγραμμα «Νταντάδες της γειτονιάς», το οποίο σε πρώτο στάδιο θα καλύψει περιοχές στις οποίες δεν υπάρχουν βρεφονηπιακό σταθμό.



Η υφυπουργός Εργασίας και Κοινωνικών Υποθέσεων, αρμόδια για τη δημογραφική πολιτική, Μαρία Συρεγγέλα



k.rompousis@realnews.gr

η άποψη του ΚΩΝΣΤΑΝΤΙΝΟΥ ΡΟΜΠΟΥΤΗ

Η Ελλάδα γερνά...

ΑΠΟ ΤΟ 2011 και για πρώτη φορά μεταπολεμικά, ο πληθυσμός της Ελλάδας μειώνεται. Οι νέοι κάτοικοι που γεννιούνται στη χώρα μας, ή μεταναστεύουν σε αυτή από άλλες χώρες, είναι λιγότεροι από τους κατοίκους που πεθαίνουν και από αυτούς που μεταναστεύουν σε άλλες χώρες. Οι προβλέψεις αναφέρουν ότι μέχρι το 2050 ο πληθυσμός της χώρας θα μειωθεί κατά 800.000 έως 2,5 εκατομμύρια άτομα. Ο πληθυσμός όχι μόνο συρρικνώνεται, αλλά γερνά κιόλας. Η διάμεση ηλικία, που ήταν τα 26 έτη το 1951, ανήλθε στα 44 έτη το 2015 και μέσα στις επόμενες τρεις δεκαετίες αναμένεται να αυξηθεί κατά 5-8 έτη. Ο πληθυσμός των παιδιών σχολικής ηλικίας (από 3 μέχρι 17 ετών) θα μειωθεί από 1,6 εκατομμύρια που ήταν το 2015 σε 1,4 εκατομμύρια (αισιόδοξο σενάριο) έως 1 εκατομμύριο (αραισιόδοξο σενάριο) το 2050.

Ο εν δυνάμει οικονομικά ενεργός πληθυσμός (δηλαδή όλοι οι πολίτες ηλικίας 20-69 ετών που δυνητικά θα μπορούσαν να εργαστούν) θα μειωθεί από 7 εκατομμύρια το 2015 σε 4,8-5,5 εκατομμύρια μέχρι το 2050. Ο πραγματικός οικονομικά ενεργός πληθυσμός θα μειωθεί από 4,7 εκατομμύρια το 2015 σε 3-3,7 εκατομμύρια. Οι παραπάνω διαπιστώσεις, που έχουν καταγραφεί σε έρευνα της διαNEOς, καταδεικνύουν ότι το δημογραφικό πρόβλημα είναι μια βραδυμελής βόμβα, που απειλεί την κοινωνική και οικονομική ευημερία στη χώρα μας, λειτουργεί ως τροχοπέδη στην προσπάθεια που γίνεται για να εισέλθει η οικονομία σε τροχιά βιώσιμης ανάπτυξης και δοκιμάζει τις αντοχές του «-ήδη βαριά τραυματισμένου- ασφαλιστικού συστήματος. Και βέβαια καταδεικνύουν την επικρατική ανάγκη για άμεση λήψη μέτρων για την αντιμετώπιση του επικίνδυνου αυτού φαινομένου.