

## Περιεχόμενα

1. ΣΟΚ ΜΕ ΤΟΥΣ ΛΟΓΑΡΙΑΣΜΟΥΣ ΡΕΥΜΑΤΟΣ	ΕΛΕΥΘΕΡΙΑ ΛΑΡΙΣΑΣ <b>29/08</b> / <sub>2021</sub> σελ. 10
2. ΩΡΑ ΝΑ ΜΕΤΡΗΘΟΥΜΕ	ΠΑΤΡΙΣ ΠΥΡΓΟΥ <b>30/08</b> / <sub>2021</sub> σελ. 11
3. ΗΛΕΙΑ ΓΕΡΟΝΤΩΝ	ΠΑΤΡΙΣ ΠΥΡΓΟΥ <b>30/08</b> / <sub>2021</sub> σελ. 1,8,9



**Α**ντιμέτωποι με λογαριασμούς «φωτιά» βρίσκονται τις τελευταίες ημέρες νοικοκυριά και επιχειρήσεις της Λαρίσας λόγω της πρωτοφανούς έκρηξης του κόστους ενέργειας. Οι πρώτοι λογαριασμοί, που έφτασαν την περασμένη εβδομάδα στα χέρια των οικιακών και εταιρικών πελάτων των αναπληρωματικών παρόχων ενέργειας προκαλούν σοκ, καθώς να υποχρεώνονται να καταβάλουν ποσά «φουσκωμένα» από 50-100%! Η ενεργοποίηση από τους προμηθευτές ηλεκτρικής ενέργειας των σχετικών ρητρών που συνδέονται με το χονδρικοποικίλο κόστος το οποίο τους τελευταίους μήνες έχει παρουσιάσει αύξηση εξαιτίας της απόδοσης του κόστους των δικαιωμάτων εκπομπής ρύπων διοξειδίου του άνθρακα, η αύξηση του κόστους του φυσικού αερίου και η αυξημένη λόγω της εποχής ζήτηση για ρεύμα έχουν προκαλέσει ένα εκρηκτικό μείγμα επιβαρύνσεων και υποχρεώσεων σε νοικοκυριά και σε μικρομεσαίες επιχειρήσεις που πρέπει να καταβληθούν άμεσα.

Από τις αρχές Αυγούστου οι προμηθευτές ηλεκτρικής ενέργειας οδονταντας να απορροφήσουν τις αυξήσεις στη χονδρικοποικίλη αγορά, που σήμερα κινούνται σταθερά πάνω από τα 100 ευρώ ανά Μεγαβατώρα (MWh) αυξημένες κατά 80% (ενώ στις αρχές του μήνα είχε εκτοξευθεί και στα 185 ευρώ) μετακυλίουν ο ένας μετά τον άλλο το κόστος αυτό στα τιμολόγια των πελάτων τους, με αποτέλεσμα να υποχρεούνται εντός της καθορισμένης προθεσμίας να βάλουν βαθιά το χέρι στην τσέπη ανάλογα και τα συμβόλαια που έχουν συνάψει με την κάθε εταιρεία.

Την ίδια στιγμή ο πρόεδρος της Ομοσπονδίας Αρτοποιών Ελλάδος, Μιχάλης Μούσιος, δήλωσε ότι η ΓΣΕΒΕΕ επισείουν κινδύνους για τη βιωσιμότητα των μικρομεσαίων επιχειρήσεων και επαγγελματιών κάνοντας λόγο για «χαριστική βοήθη» ζητώντας από την κυβέρνηση να βάλει φρένο στις υπερβολικές αυξήσεις.

«Οι αυξημένοι λογαριασμοί συνεπάγονται αυξημένα κόστη τα οποία εν μέσω της προσπάθειας ανασύνταξης από την υγειονομική κρίση κάνουν αδύνατη τη βιωσιμότητα των επιχειρήσεων, οι οποίες παλεύουν να σταθούν ζωντανές» σημειώνει χαρακτηριστικά ο Λαρισσιός πρόεδρος της ΟΑΕ. Πάντως παρά το γεγονός ότι τις τελευταίες ημέρες παρατηρείται μια αποκλιμάκωση τιμών, εντούτοις το ραπύ συνεχίζεται και είναι μαθηματικά βέβαιο ότι οι «φουσκωμένοι» λογαριασμοί θα ακολουθούν τα νοικοκυριά και τους επιχειρηματίες για καιρό φέρνοντας την Ποιότητα αντιμετώπιση με ένα ακόμη καυτό μείωμα της οικονομίας, με μεγάλες κοινωνικές προεκτάσεις και αυ-



## Σοκ με τους λογαριασμούς ρεύματος

- ▶ ΝΟΙΚΟΚΥΡΙΑ ΚΑΙ ΕΠΙΧΕΙΡΗΣΕΙΣ ΤΗΣ ΛΑΡΙΣΑΣ ΑΝΤΙΜΕΤΩΠΙ ΜΕ ΥΠΕΡΟΓΚΕΣ ΑΥΞΗΣΕΙΣ
- ▶ ΑΚΡΙΒΟΤΕΡΟ ΚΑΙ ΤΟ ΦΥΣΙΚΟ ΑΕΡΙΟ
- ▶ ΑΝΗΣΥΧΙΑ ΓΙΑ ΚΥΜΑ ΑΝΑΤΙΜΗΣΕΩΝ ΣΕ ΒΑΣΙΚΑ ΑΓΑΘΑ ▶ ΓΙΑ «ΧΑΡΙΣΤΙΚΗ ΒΟΛΗ» ΚΑΝΟΥΝ ΛΟΓΟ ΕΠΙΧΕΙΡΗΜΑΤΙΕΣ, ΖΗΤΩΝΤΑΣ ΑΠΟ ΤΗΝ ΚΥΒΕΡΝΗΣΗ ΝΑ ΒΑΛΕΙ ΦΡΕΝΟ

τό για το κύμα ανατιμήσεων στην ενέργεια επηρεάζει δραματικά τα κοστολόγια των επιχειρήσεων ενώ η μετακίνηση του κόστους αυτού στους τελικούς καταναλωτές, μέσω των τιμών προϊόντων και υπηρεσιών, είναι θέμα χρόνου...

Θυμίζουμε πως από τον περασμένο Οκτώβριο μέχρι τα μέσα Ιουλίου το κόστος χονδρικής τιμής ρεύματος στη χώρα μας από 61,18 ευρώ ανά Μεγαβατώρα εκτοξεύτηκε σήμερα στα 113 ευρώ σημειώνοντας αύξηση 83%. Η εικόνα συντηρείται από εξωγενείς παράγοντες η οποία όμως δεν ανα-

μένεται να μεταβληθεί εντυπωσιακά το επόμενο διάστημα, πέραν από μια αποκλιμάκωση των τιμών που θα υπάρξει με την πτώση της θερμοκρασίας. Σε κάθε περίπτωση το αυξημένο κόστος οι παραγωγοί το έχουν μετακυλίσει στην προμήθεια, με αποτέλεσμα και τα επόμενα τιμολόγια ρεύματος να είναι επιβαρυνμένα από τις υψηλές τιμές χονδρικοποικίλου.

Αξιοσημείωτο επίσης είναι πως μετά τους ιδιώτες προμηθευτές και η ΔΕΗ από την περασμένη εβδομάδα ενεργοποίησε τη Ρήτρα Αναπροσαρμογής Χρεώσεων Προμη-



Ο Λαρισσιός πρόεδρος της Ομοσπονδίας Αρτοποιών Μιχ. Μούσιος

θεας (ρήτρα Οριακής Τιμής Συστήματος – ΟΤΣ) που θα εφαρμοστεί στα παλιότερα οικιακά και στα επαγγελματικά τιμολόγια της χαμηλής τάσης. Η ΟΤΣ είναι η τιμή χονδρικής με την οποία αγοράζουν το ρεύμα οι πάροχοι και παρουσιάζει διακυμάνσεις, με αποτέλεσμα να δημιουργεί ένα κόστος που δεν μπορεί να προβλεφθεί. Μέρος του κινδύνου από την αύξηση αυτή μετακυλίεται στους τελικούς καταναλωτές. Ο μηχανισμός αυτός προβλέπει ότι όταν η ΟΤΣ ξεπεράσει το ανώτατο όριο μιας προκαθορισμένης ζώνης τιμών που καθορίζεται στη σύμβαση, ο πάροχος επιβαρύνει τον πελάτη. Ωστόσο, είναι ποινή εκείνοι που δυσκολεύονται να κατανοήσουν τον τρόπο λειτουργίας των μεταβλητών τιμών του ρεύματος, με αποτέλεσμα να έχουν αυξηθεί ποιά το τελευταίο διάστημα οι οχλήσεις και τα παράνομα στη Ρυθμιστική Αρχή Ενέργειας. Ο Ρυθμιστής έχει ήδη ξεκινήσει τις διαδικασίες για να προστατευτούν οι καταναλωτές με σειρά μέτρων που προβλέπονται, μεταξύ άλλων, την επαρκή ενημέρωσή τους για τα τιμολόγια, τη διασφάλιση των θεμελιωδών δικαιωμάτων τους, καθώς και την ενίσχυση της διαφάνειας και της συγκρισιμότητας των τιμολογίων προμηθευτές ηλεκτρικής ενέργειας.

### ΟΙ ΝΕΕΣ ΧΡΕΩΣΕΙΣ

Πάντως οι χρεώσεις αυτές που συμπεριλαμβάνονται σε όλη τα τιμολόγια ηλεκτρισμού, είτε της ΔΕΗ είτε των αναπληρωματικών προμηθευτών, ανήκουν στην κατηγορία των ρυθμιζόμενων, ουσιεπεί, δεν μπορεί κανείς καταναλωτής να τις αποφύγει. Οι νέες αυτές χρεώσεις που ενσωματώθηκαν στα τιμολόγια φέρνουν επιπλέον αυξήσεις:

1. Για τους πελάτες Μέσης Τάσης (μεσαίες και μεγάλες επιχειρήσεις), κατά 15,6%. Πιο συγκεκριμένα η χρέωση ισχύος καθορίστηκε στα 1.384 ευρώ/MW (Μεγαβάτ) Μεγιστός Μηνιαίος τιμής της Μέσης Ωριαίας Ζήτησης της Τάσης Αρχής (11 η.μ.-2 η.μ.) ανά μήνα. Η προηγούμενη χρέωση ήταν στα 1.197 ευρώ.

\* Για τους λοιπούς πελάτες χαμηλής τάσης, δηλαδή τις επιχειρήσεις και τον οικικό φωτισμό, κατά 6,5%. Πιο συγκεκριμένα η χρέωση ενέργειας ανεβαίνει στα 0,52 ευρώ ανά Κιλοβατώρα έναντι 0,488 ευρώ ανά Κιλοβατώρα. Οριακή μείωση αποφασίστηκε για τη χρέωση συμφορημένης ισχύος παροχής ανά έτος και για την ακριβεία πέφτει στα 0,51 από 0,52 ευρώ ανά ΚVA.

\* Για τους οικιακούς καταναλωτές χαμηλής τάσης κατά 3,3%. Συγκεκριμένα η χρέωση ενέργειας ανεβαίνει στα 0,56 ευρώ ανά Κιλοβατώρα από 0,542 ευρώ από 2019 και το 2020. Ταυτόχρονα αμετάβλητη παραμένει η χρέωση συμφορημένης ισχύος παροχής ανά έτος και για την ακριβεία στα 0,13 ευρώ ανά ΚVA.

\* Για τους οικιακούς καταναλωτές χαμηλής τάσης και δικαιούχους του ΚΟΤ και ποσού τεχνικού κατά 3%. Συγκεκριμένα η χρέωση ενέργειας ανεβαίνει στα 0,62 ευρώ ανά Κιλοβατώρα από 0,602 ευρώ ανά Κιλοβατώρα.

\* Για τους πελάτες Υψηλής Τάσης (ενεργοβόρος και βαριά βιομηχανία) η χρέωση μειώνεται κατά 2%. Η χρέωση ισχύος καθορίστηκε στα 23.560 ευρώ ανά MW ετισίως έναντι 24.062 ευρώ.

### ΑΥΞΗΣΕΙΣ ΚΑΙ ΣΤΟ ΑΕΡΙΟ

Στο μεταξύ εκρηκτική φαίνεται πως είναι και η κατάσταση στο φυσικό αέριο που μέσα σε ένα χρόνο η τιμή του έχει διπλασιαστεί συμπαρουσιώντας προς το πάνω κάθε υπηρεσία που το χρησιμοποιεί, στις μεταφορές ή στην παραγωγή. Τι στιγμή που το πετρέλαιο κινείται σήμερα σε επίπεδα γύρω από τα 70 δολ. η τιμή του αερίου είναι σήμερα στα 0,0337 €/kWh όταν πέρυσι τον Αύγουστο ήταν στα 0,03337 €/kWh.

### ΣΗΜΑ ΚΙΝΔΥΝΟΥ ΑΠΟ ΟΑΕ

Πάντως όπως είναι εύλογο, οι υψηλότερες τιμές ρεύματος και αερίου προκαλούν πα-

ράφιλες συνέπειες σχεδόν στο σύνολο της αγοράς και οδηγούν σε μαρτάξ ανατιμήσεων σε διάφορα προϊόντα και υπηρεσίες δημοφιλών προθέσεων πουνοκεφάτους καθώς ανοίγουν τον δρόμο και για ένταση των πληθωριστικών πιέσεων...

Πολλές τοπικές επιχειρήσεις έχουν επιστήσει προ πολλού το πρόβλημα του ενεργειακού κόστους αθήα και των αλληλεπιδρώνων ανατιμήσεων των πρώτων υλών. Ο Λαρισσιός πρόεδρος της Ομοσπονδίας Αρτοποιών Ελλάδα κ. Μιχάλης Μούσιος ανέφερε στην «Ε» πως ο καταγιομός των αυξήσεων τα τελευταία χρόνια έχει εξαντλήσει οικονομικά τις επιχειρήσεις του κλάδου και καθώς δεν έχουν μετακυλίσει τις επιβαρύνσεις τους κινδυνεύοντας ανατοχρόνως από οικονομικά τους αποεπείματα.

Και φυσικά το νότιμο των επιπτώσεων δεν θα σταματήσει εδώ καθώς τα υψηλά ενεργειακά κόστη και οι ακριβές πρώτες ύλες θα εξαντλήσουν τα περιθώρια απορρόφησης των κρδοσίων από μικρούς και μεγάλους παίκτες της αγοράς, με αποτέλεσμα οι ανατιμήσεις τιμών να πλήρουν σταδιακά πιο μαζικό χαρακτήρα και να οδηγηθούν σε μαρτάξ αυξήσεων τιμών στη διατροφή, στη σκέυση, στις μεταφορές, στις υπηρεσίες κ.ά.

### ΧΑΡΙΣΤΙΚΗ ΒΟΛΗ

Για μια ακόμη φορά, σε μια περίοδο που η πανδημία έχει συρρικνώσει δραματικά τους τύρους ειδικά των πολύ μικρών επιχειρήσεων και των επαγγελματιών και έχει συσσωρεύσει μεγάλες υποχρεώσεις που θα πρέπει να καλυφθούν άμεσα, η μικρομεσαία επιχειρηματικότητα βρίσκεται και πάλι αντιμετώπιη με νέες αυξήσεις στην ενέργεια που πολλαπλασιάζουν το λειτουργικό κόστος για εκατοντάδες επαγγελματίες, σημειώνει χαρακτηριστικά από την πλευρά της η ΓΣΕΒΕΕ. Οι αυξήσεις αυτές που έρχονται να προστεθούν στο κύμα ανατιμήσεων μιας σειράς αγαθών και πρώτων υλών, που έκαναν την εμφάνισή τους από τον περασμένο Μάιο κάνουν αδύνατη τη βιωσιμότητα των επιχειρήσεων, οι οποίες παλεύουν να σταθούν ζωντανές. Την ώρα που η μικρομεσαία επιχειρηματικότητα βρίσκεται «στην εταπική» οι αυξήσεις στην ενέργεια έρχονται να δώσουν τη χαρακτηριστική βοήθη. Η αγορά δεν ανέχει καμία νέα ανατίμηση στο ενεργειακό κόστος και μάλιστα την ώρα που πληθωριστικός λογαριασμούς ενέργειας εμφανίζει, σύμφωνα με το τελευταίο εξαμηνιαίο δελτίο οικονομικού κλίματος μικρών και πολύ μικρών επιχειρήσεων του ΙΜΕ ΓΣΕΒΕΕ, το 26,3% των επιχειρήσεων».



# ΚΟΙΝΩΝΙΑ

## ΑΠΟΓΡΑΦΗ ΠΛΗΘΥΣΜΟΥ - ΚΑΤΟΙΚΙΩΝ, 2011 Ποσοστά, οικονομικά και κοινωνικά χαρακτηριστικά Μόνιμου πληθυσμού, κατοίκους

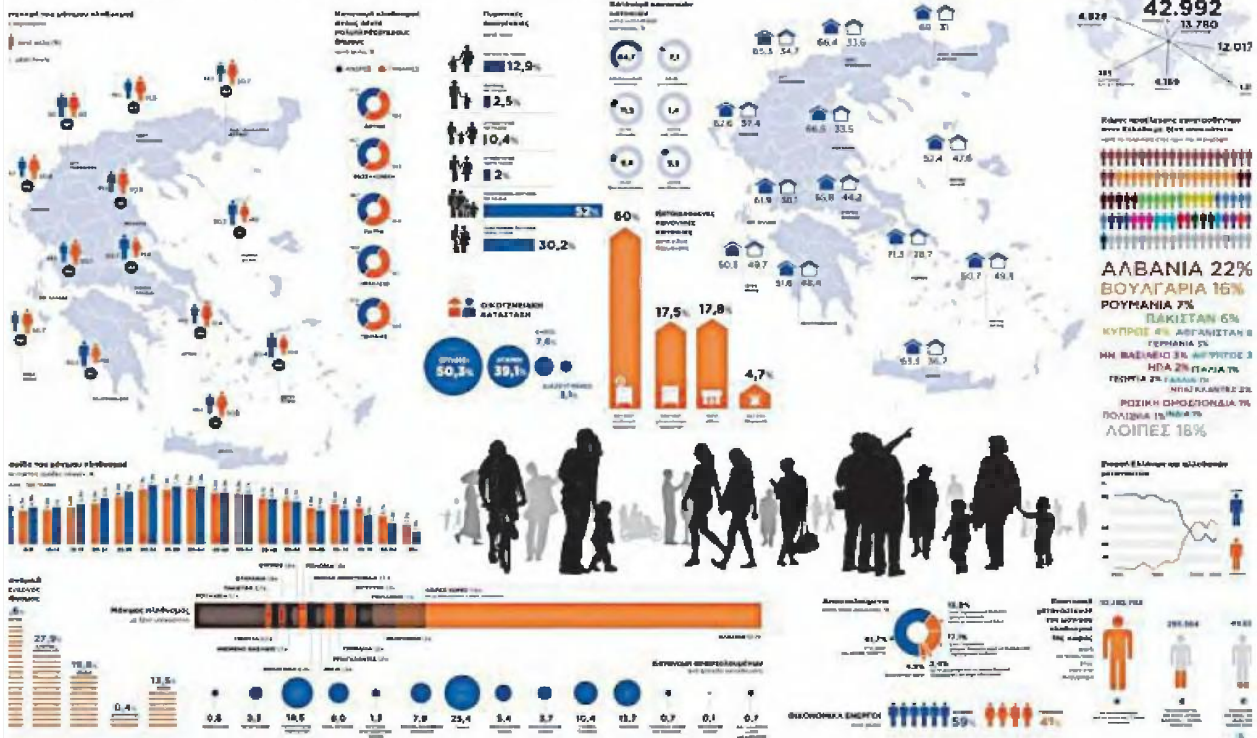

Σύμφωνα με τα στοιχεία της Ελληνικής Στατιστικής Αρχής (ΕΛ.ΣΤΑΤ.), βασισμένα στην απογραφή του 2001, ο πραγματικός πληθυσμός της χώρας ανήλθε σε 10.934.080 κατοίκους. Από αυτούς 5,41 εκατ. (49,51%) ήταν άνδρες και 5,52 εκατ. (50,49%) ήταν γυναίκες. Όπως προέκυψε από την αναθεώρηση των αποτελεσμάτων της Απογραφής Πληθυσμού - Κατοικιών 2011, ο Μόνιμος Πληθυσμός της Χώρας ανήλθε σε 10.816.286 άτομα, από τα οποία 5,303,223 είναι άνδρες (49,0%) και 5,513,063 είναι γυναίκες (51,0%). Ο Μόνιμος Πληθυσμός αφορά τον αριθμό των ατόμων που έχουν τη συνήδη διαμονή τους στην κάθε Περιφέρεια, Περιφερειακή Ενότητα, Δήμο, Δημοτική Ενότητα, Δημοτική ή Τοπική Κοινότητα και οικισμό της Χώρας.

Στον Μόνιμο Πληθυσμό περιλαμβάνονται όλα τα άτομα ανεξαρτήτως υπηκοότητας (ελληνικής ή άλλης χώρας), τα οποία κατά την Απογραφή Πληθυσμού - Κατοικιών 2011 δήλωσαν τόπο συνήθους διαμονής τους εντός της Ελληνικής Επικράτειας.

### Πληθυσμιακές τάσεις

Σύμφωνα με τα στοιχεία του πληθυσμού για το 2016 η μέση εκτίμηση για την προσδοκώμενη ζωή κατά τη γένεση ανερχόταν σε 78 έτη για τους άνδρες και σε 84 έτη για τις γυναίκες (ΕΛΣΤΑΤ, « Συνθήκες διαβίωσης στην Ελλάδα (ηλεκτρονικό δημοσίευμα) ». Μάλιστα,

σε σχέση με στοιχεία του 1985, έχει παρατηρηθεί αύξηση της προσδοκώμενης ζωής κατά 7,35% για τους άνδρες και 7,14% για τις γυναίκες.

Οπίσθο, η αναλογία του παιδικού πληθυσμού (0-14 ετών) συνεχώς περιορίζεται και η αναλογία των υπερηλικών (άνω των 65 ετών) διαρκώς αυξάνεται. Η αναλογία του πληθυσμού των παραγωγικών ηλικιών (15-64 ετών) αυξήθηκε αισθητά κατά την τελευταία εικοσαετία, ιδίως στους άνδρες, σχεδόν αποκλειστικά λόγω της μαζικής εισόδου οικονομικών μεταναστών στη χώρα.

Σύμφωνα με τις προβλέψεις πληθυσμού της Eurostat, η δομή του πληθυσμού - κατά ομάδες ηλικιών - θα είναι τις επόμενες δεκαετίες αρκετά διαφορετική εξαιτίας των δυσμενών δημογραφικών αλλαγών και των τάσεων υπογεννητικότητας και γήρανσης του πληθυσμού. Μάλιστα, προβλέπεται ότι ο συνολικός πληθυσμός της Ελλάδος θα ανέλθει σε 8.920.000 περίπου άτομα το 2050.

Η δομή δε του πληθυσμού θα είναι διαφορετική από αυτή του 2001, δηλαδή η αναλογία των παιδιών ηλικίας 0 - 14 ετών προβλέπεται ότι θα μειωθεί από 15,44% το 2001 σε 12,1% το 2050, ενώ η αναλογία της ομάδας ηλικιών 65 ετών και άνω προβλέπεται ότι θα αυξηθεί από 17,07% το 2001 σε 36,5% το 2050. Το ποσοστό του οικονομικά ενεργού πληθυσμού ηλικίας 15 - 64 ετών προβλέπεται ότι θα μειωθεί κατά 16,1 ποσοστιαίες μονάδες και από 67,5% το 2000 θα γίνει 51,4% το 2050.

Από τα αποτελέσματα της απογραφής προκύπτει ότι 9.904.286 άτομα έχουν ελληνική υπηκοότητα, 199.121 άτομα έχουν υπηκοότητα άλλων χωρών της Ευρωπαϊκής Ένωσης, 530.244 άτομα έχουν υπηκοότητα λοιπών χωρών της Ευρώπης, με υπηκοότητα Χωρών Αφρικής, χωρών Καραϊβικής, Νότιας ή Κεντρικής Αμερικής Χωρών Βόρειας Αμερικής, Χωρών Ασίας, Χωρών Ωκεανίας 175.930 και 6.705 άτομα είναι χωρίς υπηκοότητα ή έχουν αδιευκρίνιστη υπηκοότητα.

Το μεγαλύτερο ποσοστό 52,7% των αλλοδαπών που διαμένουν στην Ελλάδα έχουν Αλβανική υπηκοότητα, το 8,3% Βουλγαρική, το 5,1% Ρουμανική και ακολουθεί με 3,7% η Πακιστανική και 3,0% η Γεωργιανή (Απογραφή Πληθυσμού - Κατοικιών, 2011, ΕΛΣΤΑΤ 2016).

Στην Ελλάδα η εσωτερική μετανάστευση, ιδιαίτερα στην μεταπολεμική περίοδο, οδήγησε στην αστική μεγέθυνση και στην πληθυσμιακή συρρίκνωση των περιοχών της υπαίθρου. Παρομοίως, τα τελευταία χρόνια, η αστικοποίηση του πληθυσμού εξακολουθεί να παρουσιάζει αυξητική τάση. Πράγματι, η συμμετοχή των αστικών και ημιαστικών περιοχών στο συνολικό πληθυσμό από 72,8% το 2001 έφθασε στο 76,6% το 2011. Εντούτοις, ο ρυθμός αστικοποίησης παρουσιάζει αισθητή επιβράδυνση τα τελευταία χρόνια, ίσως διότι έχει ήδη προσεγγίσει υψηλές για την ελληνική πραγματικότητα τιμές.

### Από το 1821

Ας δούμε την εξέλιξη του πληθυσμού της χώρας από το 1821 έως το 2021, έτος απογραφής πληθυσμού και κατοίκους:

1821 =	938.765*
1828 =	753.400
1838 =	752.077
1848 =	986.732
1853 =	1.035.527
1856 =	1.062.627
1861 =	1.096.810
1870 =	1.457.894
1879 =	1.679.470
1889 =	2.178.208
1896 =	2.433.806
1907 =	2.631.952
1920 =	5.531.474
1928 =	6.204.684
1940 =	7.344.860
1951 =	7.632.801
1961 =	8.388.553
1971 =	8.768.641
1981 =	9.740.417
1991 =	10.259.900
2001 =	10.964.020
2011 =	10.816.286

\* Ο πληθυσμός του 1821 εξακριβώθηκε αναδρομικά κατά την απογραφή του 1828

### 3. ΗΛΕΙΑ ΓΕΡΟΝΤΩΝ

Μέσο: . . . . . ΠΑΤΡΙΣ ΠΥΡΓΟΥ

Ημ. Έκδοσης: . . .30/08/2021 Ημ. Αποδελτίωσης: . . .30/08/2021

Σελίδα: . . . . . 1



## ■ ΕΠΙΔΕΙΝΩΣΗ ΤΟΥ ΔΗΜΟΓΡΑΦΙΚΟΥ - Ο ΠΛΗΘΥΣΜΟΣ ΓΗΡΑΣΚΕΙ ΓΡΗΓΟΡΟΤΕΡΑ



ΤΑ SOS  
ΠΟΛΥΤΕΚΝΩΝ  
ΣΤΟ «ΑΥΤΙ»  
ΤΗΣ ΠΟΛΙΤΕΙΑΣ



Η ΕΠΕΡΧΟΜΕΝΗ  
ΣΥΡΡΙΚΝΩΣΗ  
ΣΤΑ ΧΩΡΙΑ ΜΑΣ... » 8-9



## ΡΕΠΟΡΤΑΖ

ΜΕΙΖΟΝ ΑΝΗΣΥΧΗΤΙΚΟ ΘΕΜΑ ΓΙΝΕΤΑΙ Η ΥΠΟΓΕΝΝΗΤΙΚΟΤΗΤΑ ΣΤΙΣ ΜΕΡΕΣ ΜΑΣ

# Οι πυρκαγιές μεγαλώνουν το πρόβλημα στην Ηλεία



«Χάθηκε»  
παιδικός πληθυσμός  
όσος μαζί  
οι Περιφέρειες  
Δυτικής Ελλάδας,  
Πελοποννήσου  
και Βορείου Αιγαίου!



**Νίκος Κρουστάλης,**  
Πρόεδρος του Συλλόγου  
Πολύτεκνων Πύργου

«Το πρόβλημα της  
υπογεννητικότητας  
στη χώρα μας είναι  
ποσοστό από ποτέ»

«Δυστυχώς το πρόβλημα της υπογεννητικότητας στη χώρα μας είναι πιο σοβαρό από ποτέ. Στον σύλλογο του Πύργου, από τον Ιανουάριο του 2021 μέχρι σήμερα έχει εγγραφεί μόνο μια πολύτεκνη οικογένεια, ενώ άλλες χρονιές είχαμε 150 πολύτεκνες οικογένειες τον χρόνο. Το πρόβλημα οφείλεται στην πολιτεία, η οποία πλέον δεν δίνει κανένα κίνητρο στους πολύτεκνους αλλά ούτε στις νέες οικογένειες. Οι πολύτεκνες οικογένειες έχουν να αντιμετωπίσουν την υψηλή φορολογία, τους δασμούς στα αυτοκίνητα και άλλα προβλήματα που τους δυσχεραίνουν οικονομικά. Αυτό πρέπει να το καταλάβουν οι κυβερνήτες, γιατί είναι προφανές ότι οι πολύτεκνες ανάγκες έχουν πολλές περισσότερες ανάγκες».

Τα τελευταία μόλις πενήντα χρόνια ο παιδικός πληθυσμός της χώρας μας, δηλαδή ο πληθυσμός της ομάδας ηλικιών 0-14, μειώθηκε από 3.025.100 σε 1.569.300 άτομα, δηλαδή κατά 1.455.800 άτομα ή κατά ποσοστό 48,1%. Αυτή η ομάδα, η οποία αποτελεί το μέλλον του έθνους, δηλαδή τη βάση για την «τροφοδοσία» των επόμενων ομάδων, σταδιακά, δηλαδή σε κάθε στη συνέχεια απογραφή, από το 1961 έως το 2011 (η απογραφή του 2021 θα είναι εφιαλτικότερη σε αποτελέσματα!) καταδεικνύει σε στοιχεία τον δημογραφικό εφιάλτη της χώρας καθώς δεν γίνεται η αναγκαία ανάλογη αναπλήρωση με νέα παιδιά.

Έτσι, την περίοδο αυτή «χάθηκε» παιδικός πληθυσμός όσος είναι σήμερα μαζί εκείνος της Περιφέρειας Πελοποννήσου (577.900 άτομα), της Δυτικής Ελλάδας (679.800 άτομα) και του Βορείου Αιγαίου (199.200 άτομα). Απογορευτικότερη είναι η διαπίστωση ότι αυτός ο εφιαλτικά μειωμένος νεανικός πληθυσμός της χώρας, μετά το 1961 μεταφέρεται συνωστισμένα σε όλες τις επόμενες απογραφές στις άλλες ομάδες ηλικιών, με τελικό «μπούκωμα» εκείνη των ατόμων ηλικίας άνω των 65 ετών, τα οποία από 689.100 άτομα το 1961 έφθασαν αίσιας και προσδοκίμως τα 2.108.900 άτομα. Αυτό σημαίνει ότι η χώρα, εμφανίζεται συνεχώς γηράσκουσα και μάλιστα σε γεροντικό πληθυσμό που είναι συνολικά όσος εκείνος της Κεντρικής Μακεδονίας (1.882.100 άτομα και των Ιόνιων Νησιών (207.900 άτομα)! Αν ληφθεί υπόψη ότι ο μεγαλύτερος αιτός όγκος γεροντικού πληθυσμού εντοπίζεται κυρίως στις αστικές περιοχές, καθώς σε όλα σχεδόν τα πάλα ποτέ χωριά και κεφαλοχώρια επικρατεί άκρα του τάφου (στην κυ-



ριολεξία) σιωπή (στην κυριολεξία), η τρίτη ερμηία στην Ελλάδα, με πρώτη εκείνη που κυριάρχησε μετά την επικράτηση των Ρωμαίων το 146 π.Χ. και με τη δεύτερη λίγα χρόνια πριν από την Επανάσταση του 1821, ίσως να είναι η τελευταία! Ήδη, από 8,2% το 1961 (με πληθυσμό τότε μικρότερο κατά 2.400.000 άτομα!), η ομάδα αυτή γερόντων αντιπροσωπεύει το 2011 το 19,5% και, χωρίς τον πρόσθετο πληθυσμό των 912.000 των αλλοδαπών, το ποσοστό αυτό διαμορφώνεται στο 21,3%! Σημειώνω ότι το 1951, η αναλογία των ηλικιωμένων ατόμων στη χώρα μας (άνω των 65 ετών) ήταν 6,5% και το 1984 ανήλθε στο 13,3%!

### Επιδείνωση μετά το 2011

Δυστυχώς, από μια πρόσφατη σημαντική, όπως πάντα, μελέτη του ερευνητικού οργανισμού ΔιαΝΕΟσις (Ιανουάριος του 2019) προκύπτει ότι, λόγω των προηγούμε-

νων μειώσεων στα ποσοστά γεννήσεων και θανάτων, ο πληθυσμός της Ελλάδας γηράσκει γρηγορότερα. Ήδη, από το στοιχείο της μελέτης προκύπτει ότι πέντε χρόνια μετά την απογραφή του 2011, το 2016, το ποσοστό ατόμων άνω των 65 ετών αποτελεί το 21,6% του συνολικού πληθυσμού της χώρας (έναντι του 14,4% των ατόμων ηλικίας 0-14 ετών) και προβλέπεται να αυξηθεί σε 24,2% μέχρι το 2030. Ταυτόχρονα, η διάμεση ηλικία του πληθυσμού ανέρχεται σε 43,9 έτη υπερέχοντας του ευρωπαϊκού μέσου όρου κατά 0,5 έτη.

Όπως επισημαίνει η παραπάνω μελέτη, τα δεδομένα αυτά σε σχέση με τη σύνθεση και τη μορφή των οικογενειών δείχνουν μείωση του μέσου μεγέθους, σημαντική αύξηση των μονομελών και των μονογονεϊκών οικογενειών, πολύ λίγων ζευγαριών που συμβιώνουν, αλλά και υψηλή αναλογία γυναικών που πηδλημένα αποφασίζουν να μην αποκτήσουν παιδιά. Επίσης, διαπιστώθηκε ο-



### 3. ΗΛΕΙΑ ΓΕΡΟΝΤΩΝ

Μέσο: . . . . . ΠΑΤΡΙΣ ΠΥΡΓΟΥ

Ημ. Έκδοσης: . . . 30/08/2021 Ημ. Αποδελτίωσης: . . . 30/08/2021

Σελίδα: . . . . . 9

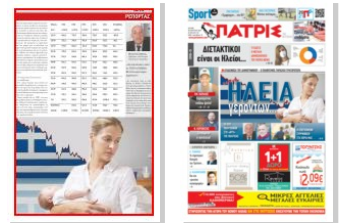

## ΡΕΠΟΡΤΑΖ

νεχής και παρατεταμένη μείωση της γονιμότητας, η οποία συνάδει με ταυτόχρονη αύξηση της μέσης ηλικίας των γυναικών, όταν αποκούν το πρώτο τους παιδί. Παράλληλα σημειώθηκε μείωση των γάμων, αύξηση των διαζυγίων, αύξηση της μέσης ηλικίας του πρώτου γάμου κ.ά. Η μείωση της γονιμότητας στη χώρα μας, όπως σημειώνεται, θα μπορούσε να ερμηνευτεί κατά ένα μέρος από τη βελτίωση του μακρο-οικονομικού κλίματος την περίοδο μετά τη μεταπολίτευση και με τη γενικότερη αύξηση του κόστους φροντίδας και ανατροφής παιδιών, παρά τη συνεχή τόνωση των εισοδημάτων. Η αναζήτηση και η αξιοποίηση ευκαιριών απασχόλησης και για τα δύο φύλα και οι αδύναμες παροχές και οι ελλείψεις δομών και υπηρεσιών του κοινωνικού κράτους έχουν ιδιαίτερη συμβολή για τις χαμηλές τιμές του δείκτη γονιμότητας.

#### Οι πυρκαγιές διογκώνουν το πρόβλημα

Ένα ακόμα στοιχείο που ενισχύει την απαισιόδοξη πεποίθηση ότι η **υπογεννητικότητα** όχι μόνο δεν θα μειωθεί αλλά τουναντίον θα αυξηθεί ιδιαίτερα στην περιφέρεια Δυτικής Ελλάδας και πολύ περισσότερο στην Ηλεία είναι οι πυρκαγιές.

Όπως συνέβη και το 2007, έτσι και τώρα μεγάλο μέρος του πληθυσμού και κυρίως άνθρωποι παραγωγικοί, νεαρής ηλικίας αναμένεται να εγκαταλείψουν τα χωριά τους είτε λόγω καταστροφών στα σπίτια και στις καλλιέργειές τους, είτε προς αναζήτηση νέας επαγγελματικής ασχολίας ή πιο ασφαλούς στέγης.

Ηλικίες	1961	1981	1991	2001	2011	Μεταβολές
0-14	3.025,1	2.307,3	1.974,9	1.660,9	1.569,3	-1.455,8
15-19	616,5	720,7	766,6	726,2	533,3	-183,2
20-24	725,2	709,9	791,4	835,6	627,1	-98,1
25-29	719,0	662,9	721,8	847,4	723,8	4,8
30-34	720,3	653,2	728,9	869,9	822,5	101,2
35-39	512,5	554,6	681,3	783,4	812,8	300,3
40-44	452,1	659,3	673,3	781,9	832,7	380,6
45-49	507,9	664,1	560,0	714,0	748,4	240,5
50-54	467,6	669,5	657,3	683,3	731,5	263,9
55-59	407,4	489,0	655,3	560,2	660,4	253,0
60-64	334,6	400,9	645,0	640,1	625,8	291,2
65-69	227,1	428,6	453,8	623,2	508,3	281,2
70-74	194,7	356,7	344,0	545,0	542,2	347,5
75+	267,3	809,5	696,6	659,0	1.058,4	791,1
Άλλοδαποί	-	183,5	167,3	761,8	912,0	728,3
Σύνολο	8.386,6	9.739,6	10.259,9	10.934,1	10.816,3	2.429,7



**Παντελής Δούλος,**  
Πρόεδρος του Συλλόγου  
**Πολύτεκνων** Αρταλιάδας

«Αν συνεχιστεί, αυτό το 2030 η Ελλάδα θα είναι μια χώρα γερόντων»

«Αν συνεχιστεί αυτό το πρόβλημα, το 2030 η Ελλάδα θα είναι μια χώρα γερόντων. Η αλήθεια είναι ότι οι εκάστοτε κυβερνήσεις δεν ενδιαφέρονται για τη χώρα. Δεν δίνουν κίνητρα στους νέους ανθρώπους να κάνουν οικογένεια. Κάνουν ένα παιδί και σταματάνε εκεί. Δυστυχώς αυτό είναι ακόμα ένα χτύπημα στον θεσμό της οικογένειας. Υπάρχει σοβαρό δημογραφικό πρόβλημα αλλά η κυβέρνηση σφυρίζουν αδιάφορα».

