



ΕΠΙΔΟΤΗΣΗ ΜΕΧΡΙ ΚΑΙ 90% ΤΟΥΣ ΠΡΩΤΟΥΣ 3 ΜΗΝΕΣ ΓΙΑ ΝΟΙΚΟΚΥΡΙΑ ΚΑΙ ΕΠΙΧΕΙΡΗΣΕΙΣ ΠΟΥ ΧΤΥΠΗΣΕ Η ΚΡΙΣΗ

Ανοίγει η πλατφόρμα για τα δάνεια

Ανοικτή από σήμερα μέχρι και το τέλος Σεπτεμβρίου θα είναι η πλατφόρμα του λεγόμενου προγράμματος «Γέφυρα» για 8μηνη επιδότηση έως και 90% από το Δημόσιο δόσεων εξυπηρετούμενων και μη εξυπηρετούμενων στεγαστικών δανείων ή επιχειρηματικών δανείων με υποθήκη πρώτης κατοικίας.

Η προσπάθεια που γίνεται από το υπουργείο Οικονομικών στοχεύει στη συγκράτηση της αύξησης των κόκκινων δανείων που απειλεί η κρίση του κορονοϊού. Για το λόγο αυτόν για πρώτη φορά στην Ελλάδα δεν θα ενισχύονται μόνο οι δανειολήπτες με μη εξυπηρετούμενα δάνεια, αλλά και αυτοί που έστω και με δυσκολία πληρώνουν κανονικά τις δόσεις τους αλλά τα εισοδήματά τους μειώθηκαν λόγω της κρίσης.

Στα εξυπηρετούμενα δάνεια ποσοστό της επιδότησης της δόσης θα είναι 90% τους πρώτους τρεις μήνες, 80% το δεύτερο τρίμηνο και 70% το τρίτο τρίμηνο που θα είναι ενταγμένος κάποιος στο πρόγραμμα. Στα μη εξυπηρετούμενα δάνεια που δεν έχουν καταγγελθεί, τα ποσοστά επιδότησης θα είναι 80% το πρώτο τρίμηνο, 70% το β' τρίμηνο και 60% το γ' τρίμηνο. Σε όσα ΜΕΔ έχουν καταγγελθεί, το ποσοστό επιδότησης αποκλιμακώνεται από το 70% στο 60% και το 50% το 1ο, 2ο και 3ο τρίμηνο αντίστοιχα.

Το «ταβάνι» της επιδότησης της δόσης θα κυμαίνεται από 300 ευρώ έως και 600 ευρώ ανάλογα με το αν το δάνειο εξυπηρετείται κανονικά, αν είναι «κόκκινο» ή είτε έχει καταγγελθεί είτε όχι. Το πρόγραμμα έχει αρκετά γενναία εισοδηματικά και περιουσιακά κριτήρια ώστε να μεγαλώσουν όσο το δυνατόν την περίμετρο των ωφελουμένων. Οι απώλειες εισοδήματος από τον κορονοϊό για τους δικαιούχους θα πιστοποιείται:

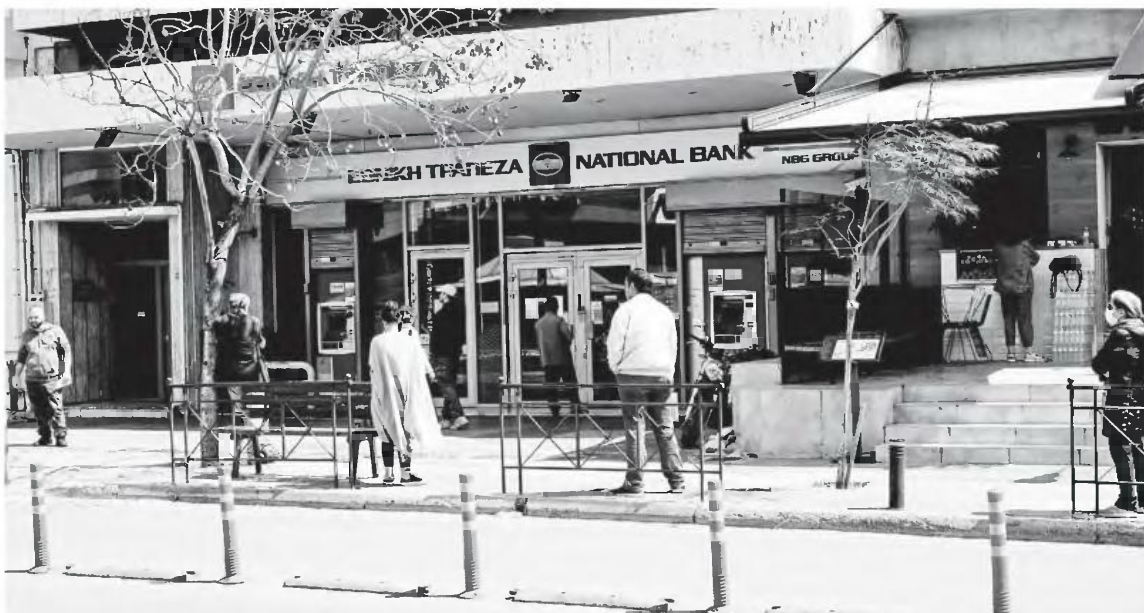

ΤΑΣΟΣ ΔΑΣΙΟΠΟΥΛΟΣ
tdasopoulos@e-typos.com

■ Για τα φυσικά πρόσωπα αποδεικτικό του πληγματος από τον κορονοϊό θα είναι η μείωση μηνιαίου μισθού, λαμβάνοντας υπόψη τον μέσο μηνιαίο μισθό Ιανουαρίου και Φεβρουαρίου 2020, έναντι του μέσου μηνιαίου μισθού Απριλίου και Μαΐου 2020. Το ποσοστό μείωσης του μισθού κυμαίνεται ως εξής:

- ▶ Τουλάχιστον 10% για εισοδήματα έως 1.000€.
- ▶ Τουλάχιστον 20% για εισοδήματα από 1.000€ έως και 2.000€.
- ▶ Τουλάχιστον 30% για εισοδήματα άνω των 2.000€.

ΑΙΤΗΣΗ

Πώς γίνεται η αίτηση και ποια είναι τα κριτήρια για το πρόγραμμα «Γέφυρα» που αφορά δάνεια με υποθήκη πρώτης κατοικίας

■ Στους επαγγελματίες που παρουσίασαν μείωση της εμπορικής δραστηριότητάς τους, δηλαδή παρουσίασαν μείωση ΦΠΑ άνω του 20%, λαμβάνοντας υπόψη το 2ο τρίμηνο του 2020 σε σχέση με το 2ο τρίμηνο του 2019. Επιλέξιμοι θα είναι όσμοι πήραν επιστρεπτέα προκαταβολή ή συμμετέχουν στο πρόγραμμα «ΣΥΝΕΡΓΑΣΙΑ».

Τα στοιχεία

Η διαδικασία της αίτησης έχει σχεδιαστεί να είναι απλή μέσω της πλατφόρμας στην Ειδική Γραμματεία Ιδιωτικού Χρέους <http://www.keyd.gov.gr/> με τους κωδικούς του Taxisnet, όπου θα δηλώνουν ποια είναι η πρώτη τους

κατοικία καθώς και τον αριθμό των προστατευόμενων μελών που κατοικούν σε αυτή.

Τα υπόλοιπα απαραίτητα στοιχεία θα αντλούνται αυτόματα με έγκριση του ενδιαφερομένου από την ΑΑΔΕ και σε συνεργασία με τις τράπεζες θα πραγματοποιούνται έλεγχος και διασταύρωση των στοιχείων προκειμένου να καθοριστεί αν ο αιτών είναι επιλέξιμος ή όχι.

Για το πρόγραμμα «Γέφυρα», η πλατφόρμα θα παραμείνει ανοικτή ως το τέλος Σεπτεμβρίου προκειμένου εντός του Οκτωβρίου να ολοκληρωθεί η διαδικασία επιλογής των δανειοληπτών και οι σχετικές πληρωμές να ξεκινήσουν τον ίδιο μήνα. ■

2. ΓΟΝΙΚΕΣ ΠΑΡΟΧΕΣ ΔΥΟ ΤΑΧΥΤΗΤΩΝ

Μέσο: ΤΑ ΝΕΑ

Ημ. Έκδοσης: . . . 03/08/2020 Ημ. Αποδελτίωσης: . . . 03/08/2020

Σελίδα: 21



Πότε η Εφορία φορολογεί τα χρήματα που δίνουν οι γονείς στα παιδιά τους από το πρώτο ευρώ και πότε μηδενίζει τον φόρο

Τι ισχύει για τις γονικές παροχές χρημάτων για την αγορά ΙΧ αυτοκινήτου και πρώτης κατοικίας. Παραδείγματα

Ανάσα για την οικοδομή το νέο φορολογικό μόνους στην πρώτη κατοικία

Οι όροι και οι προϋποθέσεις για να είναι αφορολόγητη η γονική παροχή χρημάτων έως 150.000 ευρώ

100

EURO ΕΥΡΩ

Γονικές παροχές δύο ταχυτήτων

Τα «κλειδιά» για να μην πληρώσετε φόρο

Γονικές παροχές χρημάτων δύο ταχυτήτων εφαρμόζει πλέον η Εφορία σε μια προσπάθεια να δοθεί φορολογικό κίνητρο για την ενίσχυση της αγοράς πρώτης κατοικίας και ανάσα στην οικοδομή, που παραμένει καθιλωμένη λόγω της πανδημίας. Τα κλειδιά για γονικές παροχές χρημάτων χωρίς φόρο παρουσιάζουν τα «ΤΑ ΝΕΑ». Ειδικότερα στις περιπτώσεις που οι γονείς δώσουν χρήματα στα παιδιά τους για να αγοράσουν ένα αυτοκίνητο, τότε η γονική παροχή του χρηματικού

ποσού φορολογείται με συντελεστή 10% και μάλιστα από το πρώτο ευρώ. Εάν όμως με τα χρήματα αυτά τα παιδιά αποκτήσουν πρώτη κατοικία, ο φόρος μηδενίζεται για ποσά έως 150.000 ευρώ. Το νέο καθεστώς θα τεθεί σε ισχύ με τη δημοσίευση του φορολογικού νομοσχεδίου στην Εφημερίδα της Κυβερνήσεως, το οποίο προβλέπει μηδενικό φόρο για χρηματικές δωρεές από γονείς προς τα παιδιά τους για αγορά πρώτης κατοικίας για ποσά έως 150.000 ευρώ και κλιμακωτούς συντελεστές

από 1% έως 10% για μεγαλύτερα ποσά. Μέχρι τώρα οι χρηματικές δωρεές από γονείς προς τα παιδιά τους φορολογούνται με συντελεστή 10% και μάλιστα από το πρώτο ευρώ. Προϋπόθεση για την ευνοϊκή μεταχείριση των δωρεών και γονικών παροχών είναι να προκύπτει ότι η δωρεά ή γονική παροχή γίνεται για την απόκτηση ακινήτου για το οποίο τα παιδιά έτχυν της απαλλαγής πρώτης κατοικίας.

→ ΣΕΛΙΔΕΣ 24, 41



Η καλή είδηση της ημέρας

Γονικές παροχές χρημάτων δύο ταχυτήτων

Πότε είναι αφορολόγητες και ποιες είναι οι προϋποθέσεις για να μη φορολογηθούν αυτοτελώς με συντελεστή 10%

ΤΗΣ ΜΑΡΙΑΣ ΒΟΥΡΓΑΝΑ

Γονικές παροχές δύο ταχυτήτων εφαρμόζει πλέον η Εφορία στις περιπτώσεις που οι γονείς βοηθούν οικονομικά τα παιδιά τους. Εάν τους δώσουν χρήματα για να αγοράσουν ένα αυτοκίνητο τότε η γονική παροχή του χρηματικού ποσού φορολογείται με συντελεστή 10% και μάλιστα από το πρώτο ευρώ. Εάν όμως τα παιδιά αποκτήσουν πρώτη κατοικία με «προίκα» ο φόρος μηδενίζεται για ποσά έως 150.000 ευρώ.

Ετσι, στην περίπτωση που ο πατέρας δώσει στην κόρη του το ποσό των 5.000 ευρώ για την αγορά ενός αυτοκινήτου, τότε η συγκεκριμένη γονική παροχή θα επιβαρυνθεί με φόρο 500 ευρώ (5.000x10%). Αν όμως ο πατέρας βοηθήσει την κόρη του για να αγοράσει πρώτη κατοικία δίνοντάς της 50.000 ευρώ δεν θα επιβαρυνθεί ούτε με ένα ευρώ.

Αφορολόγητες γονικές παροχές σε χρήμα

Με τη δημοσίευση του φορολογικού νομοσχεδίου στην Εφημερίδα της Κυβερνήσεως ενεργοποιείται η νέα διάταξη που προβλέπει μηδενικό φόρο για χρηματικές δωρεές από γονείς προς τα παιδιά τους για αγορά πρώτης κατοικίας για ποσά έως 150.000 ευρώ και κλιμακωτούς συντελεστές από 1% έως 10% για μεγαλύτερα ποσά, όταν μέχρι τώρα χρηματικές δωρεές από γονείς προς τα παιδιά τους φορολογούνταν με συντελεστή 10% και μάλιστα από το πρώτο ευρώ. Το κέρδος είναι τεράστιο. Σε μια τέτοια δωρεά 150.000 ευρώ έως τώρα ο φόρος που αναλογούσε ήταν 15.000 ευρώ, ενώ μετά τη νέα διάταξη θα

Η κίνηση αυτή συνιστά χρυσή ευκαιρία για την αγορά ακινήτων, η οποία δοκιμάζεται από τις επιπτώσεις της πανδημίας

είναι μηδέν. Και στο επόμενο κλιμάκιο όμως, για δωρεές χρηματικών ποσών έως 300.000 ευρώ, ο φόρος είναι συγκριτικά ελάχιστος. Από τις 30.000 ευρώ πέφτει στα 1.500 καθώς για το τμήμα της δωρεάς από 150.000 έως 300.000 ευρώ επιβάλλεται φόρος με συντελεστή 1%.

Η κίνηση αυτή του υπουργείου Οικονομικών συνιστά χρυσή ευκαιρία για την αγορά ακινήτων, η οποία δοκιμάζεται – και αυτή – από τις επιπτώσεις της πανδημίας. Η μοναδική προϋπόθεση είναι η απόδειξη της αγοράς πρώτης κατοικίας από τα τέκνα ενώ οι γονείς θα πρέπει να δικαιολογούν τη νόμιμη προέλευση των χρημάτων.

Για τον υπολογισμό του φόρου χρηματικών δωρεών και γονικών παροχών, που συνιστώνται από

τους γονείς προς τα παιδιά τους για την αγορά πρώτης κατοικίας, εφαρμόζεται η κλίμακα του Κώδικα φορολογίας κληρονομιάς, δωρεών και γονικών παροχών, που προβλέπει αφορολόγητο όριο 150.000 ευρώ. Για χρηματικά ποσά άνω των 150.000 και έως 300.000 ευρώ επιβάλλεται φόρος 1%, για ποσά πάνω από 300.000 και έως 600.000 ευρώ εφαρμόζεται φορολογικός συντελεστής 5%, ενώ για το τμήμα των χρημάτων που υπερβαίνει τις 600.000 ευρώ επιβάλλεται φόρος με συντελεστή 10%. Προϋπόθεση για την ευνοϊκή μεταχείριση των δωρεών και γονικών παροχών είναι να προκύπτει ότι η δωρεά ή γονική παροχή γίνεται για την απόκτηση ακινήτου για το οποίο τα παιδιά έτυχαν της απαλλαγής πρώτης κατοικίας.

ΠΑΡΑΔΕΙΓΜΑΤΑ ΓΟΝΙΚΗΣ ΠΑΡΟΧΗΣ ΧΡΗΜΑΤΙΚΩΝ ΠΟΣΩΝ

ΑΦΟΡΟΛΟΓΗΤΑ ΠΟΣΑ ΓΟΝΙΚΗΣ ΠΑΡΟΧΗΣ ΠΡΩΤΗΣ ΚΑΤΟΙΚΙΑΣ

Αγαμος	200.000
Εγγαμος	250.000
Εγγαμος με 1 παιδί	275.000
Εγγαμος με 2 παιδιά	300.000

ΓΙΑ ΑΓΟΡΑ ΠΡΩΤΗΣ ΚΑΤΟΙΚΙΑΣ

Γονική παροχή

Φορος με προηγούμενο καθεστώς

Φόρος με νέο καθεστώς

ΓΙΑΤΙ ΣΥΜΦΕΡΕΙ ΤΩΡΑ

Μεταβιβάζουν την περιουσία τους, ε

ΣΧΕΔΟΝ αφορολόγητη είναι σήμερα η γονική παροχή πρώτης κατοικίας και για τον λόγο αυτόν την προτιμούν οι γονείς που θέλουν να βοηθήσουν τα παιδιά τους να αποκτήσουν στέγη αλλά και να μοιράσουν την περιουσία τους για να ελαφρύνουν το εκκαθαριστικό του ΕΝΦΙΑ. Χωρίς φόρο μπορούν να γίνουν γονικές παροχές πρώτης κατοικίας αξίας μέχρι 200.000 ευρώ σύμφωνα με την ισχύουσα νομοθεσία. Επίσης, σε κάθε περίπτωση απόκτησης πρώτης κατοικίας με γονική παροχή ή δωρεά από έγγαμο φορολογούμενο ισχύει αφορολόγητο όριο 250.000 ευρώ, το οποίο προσαυξάνεται περαιτέρω αν υπάρχουν και προστατευόμενα τέκνα. Σε περίπτωση που η αξία της πρώτης κατοικίας υπερβαίνει τα παραπάνω όρια, επιβάλλεται φόρος μόνο στο υπερβάλλον ποσό αξίας.

Αφορολόγητα όρια

Εφόσον αποκτάται πρώτη κατοικία από άγαμο με γονική παροχή, η αξία της κατοικίας απαλλάσσεται από τον φόρο μέχρι του ποσού των 200.000 ευρώ. Σε περίπτωση απόκτησης πρώτης κα-

2. ΓΟΝΙΚΕΣ ΠΑΡΟΧΕΣ ΔΥΟ ΤΑΧΥΤΗΤΩΝ

Μέσο: ΤΑ ΝΕΑ

Ημ. Έκδοσης: . . . 03/08/2020 Ημ. Αποδελτίωσης: . . . 03/08/2020

Σελίδα: 41



ΚΑΤΟΙΚΙΑΣ		ΓΙΑ ΑΓΟΡΑ ΑΥΤΟΚΙΝΗΤΟΥ		
50.000	100.000	Γονική παροχή	5.000	10.000
5.000	10.000	Φορος	500	1.000
0	0			

Προϋποθέσεις

Συγκεκριμένα, για να μη φορολογηθεί αυτοτελώς με συντελεστή 10% η γονική παροχή χρημάτων θα πρέπει αυτός ή αυτή που αποκτά την κατοικία με δωρεά ή γονική παροχή, η σύζυγος ή ο σύζυγος και τα ανήλικα τέκνα τους να μην έχουν δικαίωμα πλήρους κυριότητας ή επικαρπίας ή οίκησης σε άλλη κατοικία που πληροί τις στεγαστικές ανάγκες της οικογένειας και βρίσκεται σε δήμο ή κοινότητα με πληθυσμό άνω των 3.000 κατοίκων. Επίσης να μην κατέχουν, σε δήμο ή κοινότητα με πληθυσμό άνω των 3.000 κατοίκων, οικόπεδο οικοδομήσιμο, στο οποίο αντιστοιχεί εμβαδόν κτίσματος που πληροί τις στεγαστικές τους ανάγκες. Οι στεγαστι-

κές ανάγκες θεωρείται ότι δεν καλύπτονται αν το συνολικό εμβαδόν των κτισμάτων που κατέχει ή μπορεί να ανεγείρει ο δικαιούχος είναι κάτω από 70 τ.μ. προσαυξανόμενα κατά 20 τ.μ. για καθένα από τα δύο πρώτα τέκνα και κατά 25 τ.μ. για το τρίτο και καθένα από τα επόμενα τέκνα του δικαιούχου.

Σημειώνεται ότι η κατάργηση της αυτοτελούς φορολόγησης με συντελεστή 10% αφορά μόνο τις γονικές παροχές για την απόκτηση πρώτης κατοικίας από τα παιδιά και όχι για την απόκτηση άλλων περιουσιακών στοιχείων π.χ. αγορά αυτοκινήτου. Επίσης διατηρείται το τεκμήριο απόκτησης του ποσού που δίνεται ως παροχή του γονιού προς το παιδί και θα πρέπει να δικαιολογείται από τα εισοδήματα του γονέα.

Λαφρύνουν το εκκαθαριστικό ΕΝΦΙΑ

τοικίας από έγγαμο, η αξία απαλλάσσεται από τον φόρο μέχρι του ποσού των 250.000 ευρώ. Το όριο της αφορολόγητης αξίας προσαυξάνεται κατά 25.000 ευρώ για καθένα από τα δύο πρώτα τέκνα και κατά 30.000 ευρώ για το τρίτο και καθένα από τα επόμενα ανήλικα τέκνα, των οποίων την επιμέλεια έχει ο δικαιούχος.

Στο ποσό της απαλλαγής περιλαμβάνεται και η αξία μιας θέσης στάθμευσης αυτοκινήτου και ενός αποθηκευτικού χώρου, για επιφάνεια εκάστου έως 20 τ.μ., εφόσον βρίσκονται στο ίδιο ακίνητο και αποκτώνται ταυτόχρονα. Επίσης, σε περίπτωση δωρεάς ή γονικής παροχής οικοπέδου στο οποίο μπορεί να ανεγερθεί πρώτη κατοικία προβλέπεται απαλλαγή από τον φόρο μέχρι το όριο αξίας των 50.000 ευρώ για τον άγαμο και μέχρι το όριο των 100.000 ευρώ για τον έγγαμο. Το όριο προσαυξάνεται κατά 10.000 ευρώ για καθένα από τα δύο πρώτα τέκνα και κατά 15.000 ευρώ για το τρίτο και καθένα από τα επόμενα τέκνα του δικαιούχου.

Τα παραπάνω ισχύουν εφόσον στον δικαιούχο περιέρχεται μία μόνο κατοικία ή ένα οικόπεδο εξ ολοκλήρου και κατά πλήρη κυριότητα και όχι ποσοστό εξ αδιαίρετου.



Από σήμερα οι αιτήσεις για προστασία της α' κατοικίας!

■ Σε λειτουργία η πλατφόρμα του προγράμματος «Γέφυρα» για την επιδότηση των δανείων. Οροι και προϋποθέσεις

Σήμερα τίθεται σε λειτουργία από την Ειδική Γραμματεία Διαχείρισης Ιδιωτικού Χρέους η πλατφόρμα του προγράμματος «Γέφυρα» για την προστασία της α' κατοικίας. Το πρόγραμμα προβλέπει την επιδότηση των «πράσινων» και των «κόκκινων» δανείων με υποθήκη την πρώτη κατοικία για όσους επλήγησαν από την κρίση του κορονοϊού.

Το πρόγραμμα θα έχει διάρκεια εννέα μηνών, μέχρι και την έναρξη εφαρμογής του νέου Πτωχευτικού Κώδικα, και η επιδότηση θα κυμαίνεται από 300 έως 600 ευρώ τον μήνα, με την κυβέρνηση να ενισχύει περισσότερο όσους έχουν και τη μικρότερη ανάγκη, δηλαδή με μεγαλύτερο ποσοστό επιδότησης για τα ενήμερα δάνεια παρά για όσα είναι «κόκκινα» ή έχουν καταγγελθεί!

Στο πρόγραμμα μπορούν να ενταχθούν φυσικά πρόσωπα και εργαζόμενοι σε κλάδους που έχουν πληγεί από την κρίση του κορονοϊού, άνεργοι που λαμβάνουν έκτακτη στήριξη, ελεύθεροι επαγγελματίες σε πληγέντες κλάδους, φυσικά πρόσωπα με σημαντική μείωση του μηνιαίου μισθού τους (10%-30%), επαγγελματίες που παρουσίασαν μείωση της εμπορικής δραστηριότητάς τους, δικαιούχοι που έλαβαν ενίσχυση με τη μορφή της επι-

στρεπτέας προκαταβολής, φυσικά πρόσωπα που εντάσσονται στον μηχανισμό ενίσχυσης της απασχόλησης «Συν-Εργασία» και ιδιοκτήτες ακινήτων που λαμβάνουν μειωμένο ενοίκιο.

Οι ενδιαφερόμενοι θα έχουν τη δυνατότητα να υποβάλλουν τις αιτήσεις τους έως τις 30 Σεπτεμβρίου, ούτως ώστε από τον Οκτώβριο να αρχίσουν οι πληρωμές. Θα εισέρχονται στην ηλεκτρονική πλατφόρμα με τους κωδικούς του TAXISnet όπου θα συμπληρώσουν μόνο τη διεύθυνση της πρώτης κατοικίας και τα στοιχεία των προστατευόμενων μελών τους.

Τρεις κατηγορίες

Οι δικαιούχοι χωρίζονται σε τρεις κατηγορίες ανάλογα με το αν εξυπηρετούν το δάνειό τους, αν είναι «κόκκινο» ή αν έχει καταγγελθεί. Η επιδότηση εκκινεί από 90% για το πρώτο τρίμηνο και μειώνεται στο 80% στο δεύτερο τρίμηνο και στο 70% στο τρίτο τρίμηνο, για όσους εξυπηρετούν κανονικά το δάνειό τους.

Για όσους ανήκουν στη δεύτερη κατηγορία, το ποσοστό εκκινεί από το 80% στο πρώτο τρίμηνο και μειώνεται στο 70% για το δεύτερο τρίμηνο και στο 60% στο τρίτο τρίμηνο.

Τέλος, όσοι ανήκουν στην τρίτη κατηγορία, δηλαδή το δάνειό τους έχει καταγγελθεί, θα λάβουν

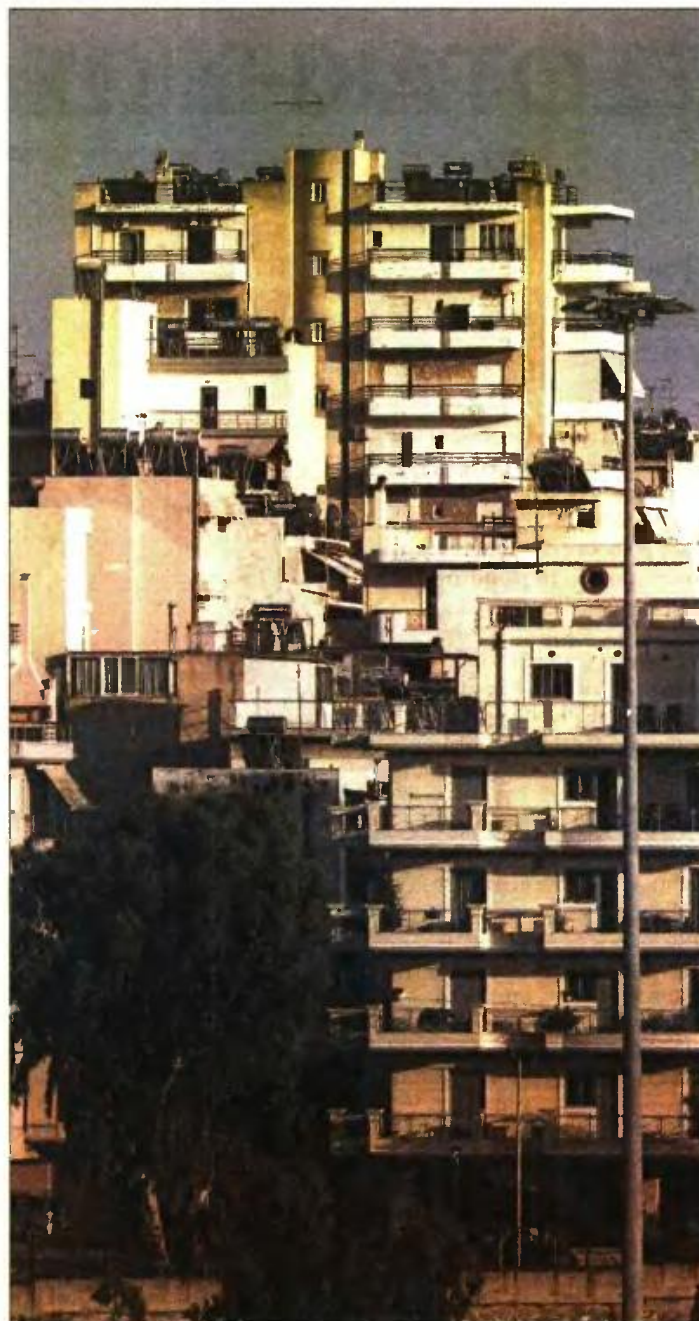

επιδότηση που εκκινεί από 60% στο πρώτο τρίμηνο και μειώνεται σε 50% στο δεύτερο τρίμηνο και 30% στο τρίτο τρίμηνο.

Ειδικά για τα φυσικά πρόσωπα και τους ελεύθερους επαγγελματίες ισχύουν κριτήρια ως εξής:
α) Φυσικά πρόσωπα με μείωση μηνιαίου μισθού, λαμβάνοντας υπόψη τον μέσο μηνιαίο μισθό Ιανουαρίου και Φεβρουαρίου 2020, έναντι του μέσου μηνιαίου μισθού Απριλίου και Μαΐου 2020. Το ποσοστό μείωσης του μισθού κυμαίνεται στα ακόλου-

θα επίπεδα:

- τουλάχιστον 10% για εισοδήματα έως 1.000 ευρώ
 - τουλάχιστον 20% για εισοδήματα από 1.000 ευρώ έως και 2.000 ευρώ
 - τουλάχιστον 30% για εισοδήματα άνω των 2.000 ευρώ
- β) Επαγγελματίες που παρουσίασαν μείωση της εμπορικής δραστηριότητάς τους, δηλαδή παρουσίασαν μείωση ΦΠΑ άνω του 20%, λαμβάνοντας υπόψη το δεύτερο τρίμηνο του 2020 σε σχέση με το δεύτερο τρίμηνο του 2019.