



# «Χρησιμοί» από Μοσκοβισί για την... έξοδο από τα Μνημόνια

**Δεν έδωσε καμία συγκεκριμένη απάντηση για την εποπτεία και για τις μειώσεις στις συντάξεις. Ποια είναι τα τρία σενάρια**

**Α**λλα λόγια ν' αγαπιόμαστε» ήταν οι κθεσινές δηλώσεις του επιτρόπου Οικονομικών Πιερ Μοσκοβισί για την έξοδο της Ελλάδας από τα Μνημόνια! Ο κ. Μοσκοβισί φάνηκε να αφήνει ξανά ανοικτό το ενδεχόμενο να μη μειωθούν οι συντάξεις από την 1η Ιανουαρίου 2019, παρότι απέφυγε να απαντήσει ευθέως στο σχετικό ερώτημα, ενώ παρά την αγωνιώδη προσπάθειά του να πείσει για την επιστροφή της χώρας μας στην κανονικότητα δεν τα κατάφερε. Διότι κανονικότητα και «ενισχυμένη εποπτεία» με υψηλά πρωτογενή πλεονάσματα δεν συμβαδίζουν, βεβαίως...

Ο Γάλλος Επίτροπος, σε συνέντευξη Τύπου στις Βρυξέλλες, έστειλε μήνυμα ότι η Ελλάδα πρέπει να διασφαλίσει ότι θα συνεχιστεί η εφαρμογή των μεταρρυθμίσεων, προσθέτοντας μάλιστα: «Αν σταματήσουν οι μεταρρυθμίσεις, θα πάνε χαμένα οκτώ χρόνια προσπάθειών». Προανήγγειλε δε ότι στις 10 Σεπτεμβρίου θα αρχίσει η πρώτη μεταμνημονιακή αποστολή των θεσμών στην Αθήνα.

Ερωτηθείς για το κρίσιμο ζήτημα της μείωσης των συντάξεων, ο κ. Μοσκοβισί έκανε μια διπλωματική αφήφηση, η οποία φαίνεται να αφήνει «παράθυρο» να αποφευχθούν οι περικοπές. «Δεν το σχολιάζω, αλλά έχω να πω μόνο δύο πράγματα: Πρώτον, οι δεσμεύσεις πρέπει να γίνουν σεβα-

στές και, δεύτερον, τώρα η Ελλάδα είναι μία κανονική χώρα» είπε διπλωματικά και πρόσθεσε: «Πρέπει να εξετάσουμε το προσχέδιο Προϋπολογισμού (στις 16 Οκτωβρίου) και τότε θα δούμε ποιο είναι το δημοσιονομικό περιθώριο». Πάντως, στην υπόθεση της μείωσης συντάξεων υπάρχουν τρία σενάρια: Το πρώτο είναι να εφαρμοστούν από την αρχή του 2019, το δεύτερο να γίνει δεκτή εξάμηνη αναβολή και το τρίτο να μην εφαρμοστούν.

## Κανονικότητα

Στο εύλογο ερώτημα αν τα πρωτογενή πλεονάσματα ύψους 3,5% του ΑΕΠ αποτελούν κανονικότητα, απέφυγε να απαντήσει επί της ουσίας, αλλά επέμεινε: «Η Ελλάδα είναι μια φυσιολογική χώρα πλέον και αυτό σημαίνει ότι, μεταξύ άλλων, δεν θα επιβάλλουμε το ένα ή το άλλο μέτρο».

Επισήμανε ακόμη ότι στην πορεία θα φανεί ότι η «ενισχυμένη εποπτεία» είναι «κάτι πολύ πολύ ελαφρύτερο από ένα πρόγραμμα» και ότι «θα γίνει απολύτως σεβαστή η εθνική κυριαρχία της Ελλάδας. Δεν θα υπάρχει πια τρίκα». Από την άλλη πλευρά, όμως, επανέλαβε ότι είναι φυσιολογικό να υπάρχει στενότερη παρακολούθηση της Ελλάδας, «επειδή οι μεταρρυθμίσεις είναι πολύ περισσότερες απ' ό,τι σε άλλα κράτη που πέρασαν από μνημόνια και το χρέος τόσο υψηλό».



Ο Πιερ Μοσκοβισί (δεξιά) και ο Βάλντις Ντομπρόβκις (κέντρο) συνομιλούν με τον Κλάους Ρέγγλινγκ

## Ντομπρόβκις: Πάγωμα μόνο αν υπερβείτε τα πλεονάσματα

«ΠΑΡΑΘΥΡΟ» για να αποφευχθεί η μείωση των συντάξεων το 2019 άνοιξε ο αντιπρόεδρος της Κομισιόν Βάλντις Ντομπρόβκις σε χθεσινή συνέντευξη του στην ιστοσελίδα Capital.gr.

Ο κ. Ντομπρόβκις συνειδέει την περικοπή των συντάξεων με την υπέρβαση του στόχου για πρωτογενές πλεόνασμα 3,5% του ΑΕΠ, ενώ απέκλεισε το ενδεχόμενο να μειωθούν οι στόχοι για τα πρωτογενή πλεονάσματα. «Αν υπάρξει πρόσθετος

δημοσιονομικός χώρος που αναδύεται πάνω από τους τρέχοντες δημοσιονομικούς στόχους που συμφωνήθηκαν, υπάρχει φυσικά η δυνατότητα της κυβέρνησης να τον χρησιμοποιήσει για να τονώσει την οικονομία, να μειώσει τους φόρους ή για κοινωνικές ανάγκες» είπε και πρόσθεσε: «Επομένως, αυτή η δυνατότητα είναι σίγουρα εκεί, αλλά φυσικά πρέπει να υλοποιηθεί με πολύ προσεκτική παρακολούθηση. Πρέπει πρώτα

να δούμε αν αυτός ο δημοσιονομικός χώρος υπάρχει πραγματικά και μόνο τότε να υπάρξει διανομή, και όχι αντίστροφα».

Ο αντιπρόεδρος της Κομισιόν απήθυνε, επίσης, πικρή προειδοποίηση ότι η επιστροφή στις αγορές αποτελεί «μια πολύ λεπτή άσκηση» και απαιτεί «να παραμείνει η Ελλάδα στην πορεία της υγιούς δημοσιονομικής και μακροοικονομικής πολιτικής».



# ΑΓΟΡΑ ΕΡΓΑΣΙΑΣ

ΕΒΔΟΜΑΔΙΑΙΑ ΕΚΔΟΣΗ  
21.08.2018  
#456

ΜΗΧΑΝΙΚΟΙ, ΔΙΟΙΚΗΤΙΚΟΙ, ΟΔΗΓΟΙ, ΕΡΓΑΤΕΣ, ΒΡΕΦΟΝΗΠΙΟΚΟΜΟΙ κ.ά.

## 1.210 προσλήψεις για μόνιμους και εποχικούς σε ΟΤΑ, μουσεία, ΕΥΔΑΠ



**Μ**ε μόνιμους και συμβασιούχους ενισχύονται διάφοροι φορείς του Δημοσίου μέχρι το τέλος Σεπτεμβρίου. Θέσεις για μόνιμους «ανοίγουν» σε υπουργείο Οικονομικών και Ρυθμιστική Αρχή Ενέργειας. Οι δύο διαγωνισμοί αναμένεται να ανακοινωθούν εντός των επόμενων ημερών και θα σταλούν για δημοσίευση στο Εθνικό Τυπογραφείο. Παράλληλα, με συμβασιούχους ορισμένου χρόνου ενισχύονται δήμοι, περιφέρειες, ΕΥΔΑΠ και μουσεία. Ανάμεσα στις ειδικότητες που θα ζητηθούν είναι: διοικητικοί, οδηγοί, μηχανικοί, τεχνικοί, γιατροί, γεωπόνοι, βρεφονηπιόκομοι, νοσηλεύτες κ.ά.

σελ. 2-5

ΠΟΥ ΑΝΟΙΓΟΥΝ 44.400 ΘΕΣΕΙΣ ΕΡΓΑΣΙΑΣ ΕΩΣ ΤΟ ΤΕΛΟΣ ΤΟΥ ΕΤΟΥΣ  
**Ποια προγράμματα απασχόλησης του ΟΑΕΔ «τρέχουν» και ποια αναμένονται**

Πόσες αιτήσεις υποβλήθηκαν για την Κοινωνική Εργασία

σελ. 6-7

### ΚΑΡΙΕΡΑ

Πωλητές, σερβιτόροι και μηχανικοί σε οκτώ εταιρίες του ιδιωτικού τομέα

σελ. 8





EDITORIAL



ΤΗΣ  
ΣΟΦΙΑΣ ΕΜΜΑΝΟΥΙΛΙΔΟΥ  
semmanouilidou@e-typos.com

Ζητείται εργασία

**ΕΠΙΒΕΒΑΙΩΘΗΚΕ ΤΟ** μεγάλο ενδιαφέρον που αναμέναμε για τους υποψήφιους της κοινωφελούς εργασίας. Χθες ολοκληρώθηκε η διαδικασία των αιτήσεων και, όπως μας πληροφορήσε ο ΟΑΕΔ, περισσότερες από 123.000 αιτήσεις υποβλήθηκαν για τις 30.333 θέσεις 8μηνιας απασχόλησης σε δήμους και περιφέρειες.

Παρά το γεγονός ότι η προθεσμία των αιτήσεων «έτρεξε» στα μέσα του Αυγούστου, η συμμετοχή ήταν μεγάλη και αυτό αποδεικνύει πόσο ανάγκη υπάρχει για δουλειά στις μέρες μας. Αυτό άλλωστε δείχνουν και τα στατιστικά στοιχεία της ανεργίας. Περισσότεροι κατά 2,81% είναι για το μήνα Ιούλιο σε σχέση με τον Ιούνιο οι εγγεγραμμένοι άνεργοι (που αναζητούν εργασία) σύμφωνα με στοιχεία του ΟΑΕΔ. Συγκεκριμένα, τον Ιούλιο ήταν 827.854 έναντι 805.231 τον Ιούνιο, δηλαδή περισσότεροι κατά 22.623 άνεργοι. Από αυτούς, 482.778 (ποσοστό 58,32%) είναι εγγεγραμμένα στο μητρώο του ΟΑΕΔ για χρονικό διάστημα ίσο ή και περισσότερο των 12 μηνών και 345.076 (ποσοστό 41,68%) είναι εγγεγραμμένα στο μητρώο του ΟΑΕΔ για χρονικό διάστημα μικρότερο των 12 μηνών, ενώ πάνω από 65% εξ αυτών είναι γυναίκες. Επίσης, σε ποσοστό που υπερβαίνει το 63% είναι μεταξύ 30-54 ετών, το 75% περίπου είναι Υποχρεωτικής και Δευτεροβάθμιας Εκπαίδευσης.

ΓΙΑ ΟΚΤΩ ΜΗΝΕΣ

# 419 συντηρητές, αρχαιολόγοι και εργάτες σε αρχαιολογικά έργα

**Ε**γκρίθηκε από το υπουργείο Πολιτισμού η πρόσληψη τετρακοσίων δεκαεννέα (419) ατόμων, διαφόρων ειδικοτήτων, με σύμβαση εργασίας ιδιωτικού δικαίου ορισμένου χρόνου (ΙΔΟΧ), διάρκειας οκτώ (8) μηνών, προκειμένου να καλυφθούν οι ανάγκες των υπηρεσιών για τους επόμενους μήνες. Η πρόσληψη των εν λόγω προσωπικών στις ανωτέρω υπηρεσίες του ΥΠΠΟΑ θα γίνει σύμφωνα με τις διατάξεις του άρθρου 14 παρ. 2 περ. η και του άρθρου 21 παρ. 1 του ν. 2190/1994 «Σύσταση ανεξάρτητης αρχής για την επιλογή προσωπικού και ρύθμιση θεμάτων διοίκησης» (ΦΕΚ 28/Α/1994), όπως τροποποιήθηκε, συμπληρώθηκε και ισχύει σήμερα.

Οι ειδικότητες που θα ζητηθούν

είναι: αρχιτέκτονες μηχανικοί, αρχαιολόγοι, συντηρητές αρχαιοτήτων, λογιστές, ειδικευμένοι εργάτες κ.ά.

**Προσόντα**

Για τις θέσεις των αρχιτεκτόνων μηχανικών ζητούνται πτυχίο ή δίπλωμα αρχιτέκτονα μηχανικού ΑΕΙ ή το αμύνυμπο πτυχίο ή δίπλωμα ΕΑΠ (ΑΕΙ) ή ΠΣΕ (ΑΕΙ) ή ταυτόσημο κατά περιεχόμενο ειδικότητας πτυχίο ή δίπλωμα ΑΕΙ ή ΕΑΠ (ΑΕΙ) ή ΠΣΕ (ΑΕΙ) εσωτερικού ή ισότιμος τίτλος αντίστοιχης ειδικότητας σχολών εξωτερικού. Οι υποψήφιοι λογιστές οφείλουν να προσκομίσουν άδεια άσκησης επαγγέλματος Λογιστή - Φοροτεχνικού Β' τάξης, η οποία αποδεικνύεται με την υποβολή όλων των όψεων του ΔΕΛΤΙΟΥ ΕΠΑΓΓΕΛΜΑΤΙΚΗΣ ΤΑΥΤΟΤΗΤΑΣ ΛΟΓΙΣΤΗ - ΦΟΡΟ-

ΤΕΧΝΙΚΟΥ, που εκδίδεται από το ΟΕΕ, οποιαδήποτε πτυχίο ή δίπλωμα ΤΕΙ ή Προγραμμάτων Σπουδών Επιλογής (ΠΣΕ) ΤΕΙ της ημεδαπής ή ισότιμος τίτλος σχολών της ημεδαπής ή αλλοδαπής ή πτυχίο ΚΑΤΕΕ ή ισότιμος τίτλος της ημεδαπής ή αλλοδαπής, το οποίο οδηγεί στην απόκτηση της ανωτέρω άδειας και γνώση χειρισμού Η/Υ στα αντικείμενα: α) επεξεργασίας κειμένων, β) υπολογιστικών φύλλων και γ) υπηρεσιών Διαδικτύου. Ανάμεσα στα δικαιολογητικά που θα πρέπει να καταθέσουν οι υποψήφιοι για τις εποχικές θέσεις περιλαμβάνονται η αίτηση, πιστοποιητικό οικογενειακής κατάστασης, αντίγραφο τίτλου σπουδών και φωτοτυπία των δύο όψεων της αστυνομικής ταυτότητας. ■

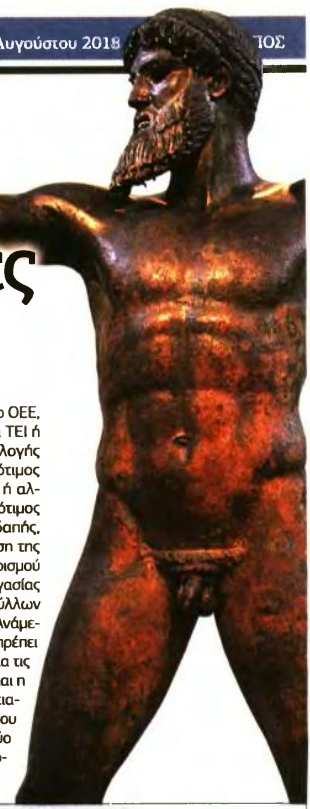

## 23 στο Κέντρο Κοινωνικής Πρόνοιας Περιφ. Ανατ. Μακεδονίας - Θράκης

► Το Κέντρο Κοινωνικής Πρόνοιας Περιφέρειας Ανατολικής Μακεδονίας - Θράκης θα προβεί στην Κατάρτιση Καταλόγων Επικοινωνικού Προσωπικού, συνολικού αριθμού είκοσι τριών (23) ατόμων για την κάλυψη των αναγκών των Παραρτημάτων του Κέντρου Κοινωνικής Πρόνοιας Περιφέρειας Ανατολικής Μακεδονίας - Θράκης, όπως αποτυπώνονται στον παρακάτω Πίνακα κατά Παράρτημα. Κωδικό ειδικότητας, κατηγορία, αριθμό θέσεων και χρονική διάρκεια. Ως ημερομηνία εγγραφής στον ΟΑΕΔ ανέργου πτυχιούχου θεωρείται η ημερομηνία που έπεται της κτήσης του τίτλου σπουδών, βάσει του οποίου επιτρέπεται η άσκηση του συγκεκριμένου επαγγέλματος. Αίτηση υποψηφιότητας, η οποία θα βρίσκεται στην ιστοσελίδα του Κέντρου Κοινωνικής Πρόνοιας Π.Α.Μ.Θ. [www.kkprpamth.gr](http://www.kkprpamth.gr) Οι ενδιαφερόμενοι/-ες των παραπάνω κλάδων μπορούν να υποβάλουν αίτηση για έναν μόνο κλάδο και μία μόνο κατηγορία. Το εμπρόθεσμο της αίτησης κρίνεται με βάση την ημερομηνία που φέρει ο φάκελος αποστολής, ο οποίος μετά την αποσφράγιση του επισυνάπτεται στην αίτηση του/της υποψηφιού/-ας. Η προθεσμία υποβολής των αιτήσεων λήγει στις 23-08-2018.



## 25 εργάτες στο Δήμο Φιλοθέης-Ψυχικού

► Ο δήμαρχος Φιλοθέης-Ψυχικού ανακοινώνει την πρόσληψη προσωπικού με σύμβαση εργασίας ιδιωτικού δικαίου ορισμένου χρόνου 6μηνιας διάρκειας, συνολικού αριθμού είκοσι πέντε (25) ατόμων, προς κάλυψη των αναγκών των υπηρεσιών του, για τις εξής κατά αριθμό ατόμων ειδικότητες: 4 ΔΕ Οδηγός Απορριμματοφόρου (Με κάρτα ψηφιακού ταχυγράφου), 1 ΔΕ Χειριστών Μηχ/των Έργου (γερανοφόρου & καλαθοφόρου οχήματος) και 20 ΥΕ Εργατών Καθαριότητας. Οι ενδιαφερόμενοι μπορούν να υποβάλουν αίτηση στο πρωτόκολλο του Δήμου Φιλοθέης-Ψυχικού (Δ/νος: Μαραθνοδρόμου 95-Ψυχικό, τηλ: 213-20.14.722, 737) κατά τις εργάσιμες ημέρες και ώρες. Οι ενδιαφερόμενοι θα υποβάλλουν την αίτησή τους και τα δικαιολογητικά μέσα σε προθεσμία δέκα (10) ημερών από την επομένη της ανάρτησής της στο χώρο ανακοινώσεων του Δημοτικού Καταστήματος.

## 30 ΘΕΣΕΙΣ ΚΑΛΛΙΤΕΧΝΙΚΟΥ ΠΡΟΣΩΠΙΚΟΥ ΣΤΟ ΔΗΜΟ ΠΥΛΑΙΑΣ - ΧΟΡΤΙΑΤΗ

**Η ΚΟΙΝΩΦΕΛΗΣ** επιχείρηση πολιτισμού, αθλητισμού, περιβάλλοντος Δήμου Πυλαίας-Χορτιάτη ανακοινώνει ότι θα προσλάβει καλλιτεχνικό - εκπαιδευτικό - διδακτικό προσωπικό για τη λειτουργία του Ωδείου και των Κέντρων Πολιτισμού του Δήμου Πυλαίας-Χορτιάτη κατά τη διδακτική περίοδο 2018-2019, με σύμβαση εργασίας ιδιωτικού δικαίου ορισμένου χρόνου, συνολικού

αριθμού τριάντα (30) ατόμων καλλιτεχνικού - εκπαιδευτικού - διδακτικού προσωπικού διάρκειας οκτώ (08) μηνών και εννέα μηνών (09) για τις αναγνωρισμένες σχολές για τις εξής κατά αριθμό ατόμων ειδικότητες: ΠΕ Παραδοσιακών χορών 2, ΤΕ Μουσικής (καθάρα) 2, ΤΕ Μουσικής (πιάνο) 3, ΤΕ Μουσικής (φλάουτο) 1, ΤΕ Μουσικής (βιολί) 1, ΤΕ Μουσικής Φιλαρμονικής 2, ΤΕ Μουσι-

κής (συνοδεία χορωδιών) 1, ΤΕ Μουσικής Τμήμα Μονωδίας/Μελοδραματικής 1, ΤΕ Μουσικής Θεωρητικά -Σύνθεση 1, ΤΕ Μουσικής Υποχρεωτικά Θεωρητικά 1, ΔΕ Μουσικής Σύγχρονου Τμήματος 4, ΔΕ Μουσικής (μπουζούκι) 1, ΔΕ Ζωγραφικής Εικαστικά 2, ΔΕ Αγιογραφίας 1, ΔΕ Διοκόσμης 1, ΔΕ Λαϊκής Τέχνης 2, ΔΕ Μπαλέτο 1, ΔΕ Παραδοσιακών χορών 1 και ΔΕ Θεάτρου

2. Οι ενδιαφερόμενοι θα υποβάλλουν την αίτησή τους και τα δικαιολογητικά μέσα σε προθεσμία δέκα (10) ημερών στα γραφεία της Κοινωνικής Επιχείρησης Πολιτισμού Αθλητισμού και Περιβάλλοντος Δήμου Πυλαίας - Χορτιάτη (Διεύθυνση Απ. Σαμανίδη 21, Δημορχείο Πυλαίας-Χορτιάτη, 1ος όροφος, γραφείο ΚΕΠΑΠ, τηλ 2313 301099 & 2313 301013) έως και 31.08.2018.





## ΜΟΝΙΜΟΙ

# 160 στο υπουργείο Οικονομικών και 79 στη Ρυθμιστική Αρχή Ενέργειας

**Μ**ε δύο σημαντικούς διαγωνισμούς θα ξεκινήσουν οι μόνιμες προσλήψεις του Σεπτεμβρίου. Εβδομήντα ενά θέσεις «ανοίγουν» στη Ρυθμιστική Αρχή Ενέργειας, η οποία αναζητά 9 διπλόγους, 52 πτυχιούχους οικονομικού, διοικητικού και πληροφορικής, 7 ΔΕ διοικητικών γραμματέων και 2 ΥΕ κλιπέρες.

Για την κάλυψη των θέσεων γραμματέων ζητούνται α) Δίπλωμα Επαγγελματικής Κατάρτισης (ΙΕΚ) οποιασδήποτε ειδικότητας του το-

μέα Χρηματοπιστωτικών και Διοικητικών Υπηρεσιών (πρώην Οικονομίας και Διοίκησης) ή Πτυχίο Β' κύκλου Σπουδών Τεχνικού Επαγγελματικού Εκπαιδευτηρίου (ΤΕΕ), ανεξάρτητα από ειδικότητα, ή Πτυχίο Α' κύκλου Σπουδών Τεχνικού Επαγγελματικού Εκπαιδευτηρίου (ΤΕΕ) οποιασδήποτε ειδικότητας του τομέα Οικονομίας και Διοίκησης ή απολυτήριο τίτλος: Εννιάου Λυκείου ή Εννιάου Πολυκλαδικού Λυκείου, ανεξάρτητα από κλάδο ή ειδικότητα ή Τεχνικού Επαγγελματικού Λυκείου, ανεξάρτητα από ειδικότητα ή Λυκείου Γενικής Κατεύθυνσης

ή άλλος ισότιμος και αντίστοιχος τίτλος σχολικής μονάδας της ημεδαπής ή αλλοδαπής και β) γνώση χειρισμού Η/Υ στα αντικείμενα: (i) επεξεργασίας κειμένων, (ii) υπολογιστικών φύλλων και (iii) υπηρεσιών Διαδικτύου.

**Υπ. Οικονομικών**  
Παράλληλα στην πρόσληψη 160 μό-  
νιμων υπαλλήλων θα προχωρήσει το

υπουργείο Οικονομικών το αμέσως επόμενο διάστημα. Η κατανομή των θέσεων ανά ειδικότητα έχει ως εξής: ΠΕ Πληροφορικής 86, ΤΕ Πληροφορικής 57, ΠΕ Οικονομολόγων 10 και ΠΕ Νομικών 7.

Σύμφωνα με τις πρώτες πληροφορίες τα προσόντα που θα ζητηθούν για τις θέσεις ΠΕ είναι: α. Πτυχίο ή Δίπλωμα Πληροφορικής ή Πληροφορικής και Τηλεπικοινωνιών ή Ηλεκτρολόγου Μηχανικού & Μηχανικού Υπολογιστών ή Εφαρμοσμένης Πληροφορικής ή Ηλεκτρονικών Μηχανικού & Τεχνολογίας Υπολογιστών ή Μηχανικού Η/Υ και Πληροφορικής ή Επιστήμης Υπολογιστών ή Ηλεκτρονικού & Μηχανικού Υπολογιστών ή Μηχανικών Πληροφορικών & Επικοινωνιακών Συστημάτων ή Μηχανικών Η/Υ Τηλεπικοινωνιών και Δικτύων ή Επιστήμης και Τεχνολογίας Υπολογιστών ή Επιστήμης και Τεχνολογίας Τηλεπικοινωνιών ή Πληροφορικής (ΕΑΠ) ή Διοικητικής της Τεχνολογίας και Ψηφιακών Συστημάτων ή Επιστημών και Πολιτισμού - Κατεύθυνση Η/Υ (ΠΣΕ) ΑΕΙ της ημεδαπής ή ισότιμο, αντίστοιχης ειδικότητας σχολών της αλλοδαπής και εμπειρία δύο ετών. ■



## 23 άτομα στο Εθνικό Κέντρο Κοινωνικής Αλληλεγγύης



► Το Εθνικό Κέντρο Κοινωνικής Αλληλεγγύης προκηρύσσει την πλήρωση με σειρά προτεραιότητας είκοσι τριών (23) συνολικά θέσεων Επικουρικού Προσωπικού με σχέση εργασίας Ιδιωτικού Δικαίου Ορισμένου Χρόνου, διάρκειας δώδεκα (12) μηνών, Πανεπιστημιακής, Τεχνολογικής και Δευτεροβάθμιας Εκπαίδευσης για την κάλυψη των αναγκών των υπηρεσιών του ΕΚΚΑ στην Αττική κατά κλάδο, ειδικότητα, διάρκεια σύμβασης και αριθμού ατόμων: 3 ΠΕ Ψυχολόγων, 1 ΠΕ Κοιν. Διοίκησης με κατεύθυνση την Κοινωνική Εργασία, 1 ΠΕ Μηχανολόγων/Μηχανολόγων Μηχανικών/Πολιτικών Μηχανικών/Μηχανολόγων Ηλεκτρολόγων/Μηχανολόγων Ηλεκτρολόγων

Μηχανικών, 6 ΤΕ Κοινωνικής Εργασίας, 8 ΔΕ Αδελφών Νοσοκόμων και 4 ΔΕ Κοινωνικών Φροντιστών/ Επιμελητών Προνοίας. Οι ενδιαφερόμενοι καλούνται να συμπληρώσουν την έντυπη αίτηση και να την υποβάλουν μαζί με όλα τα συνημμένα δικαιολογητικά της Παραγράφου 4, είτε αυτοπροσώπως είτε με άλλο εξουσιοδοτημένο από αυτούς πρόσωπο, εφόσον η εξουσιοδότηση φέρει την υπογραφή τους θεωρημένη από δημόσια αρχή, είτε ταχυδρομικά με συστημένη επιστολή, στα γραφεία της υπηρεσίας μας στην ακόλουθη διεύθυνση: Εθνικό Κέντρο Κοινωνικής Αλληλεγγύης, Βασιλίσσης Σοφίας 135 και Ζαχαράκη, Τ.Κ. 11521, απευθυνόμενός την στο Τμήμα Προσωπικού & Μισθοδοσίας υπόψη Γραμματείας (τηλ. ρηκικοινωνίας 213 2039722-724).



## 3 θέσεις στην Κοινοφελή Επιχείρηση Δήμου Μετσόβου

► Η Κοινοφελής Επιχείρηση Δήμου Μετσόβου ΚΕΔΜΕ, στο πλαίσιο υλοποίησης της πράξης «Κέντρο Ημερήσιας Φροντίδας Ηλικιωμένων Δήμου Μετσόβου», με κωδικό ΟΠΣ 5002035 του Ε.Π. «ΗΠΕΙΡΟΣ» 2014-2020, πρόκειται να αναθέσει με σύμβαση μίσθωσης έργου σε έναν (1) Ιατρό Παθολόγο, έναν (1) Φυσικοθεραπευτή και έναν (1) Εργοθεραπευτή, υπηρεσίες ιατρικής και παραϊατρικής φροντίδας αλλά και το φυσικό έλεγχο της υγείας των ηλικιωμένων ωφελούμενων του ΚΗΦΗ Δήμου Μετσόβου. Η διάρκεια της σύμβασης αρχίζει από την ημερομηνία υπογραφής της έως και τη λήξη του έργου, στις 30/06/2019, με δυνατότητα εκ νέου, χωρίς διακοπή, ανανέωσης της σύμβασης, εφόσον η πράξη «Κέντρο Ημερήσιας Φροντίδας Ηλικιωμένων Δήμου Μετσόβου», με κωδικό ΟΠΣ 5002035, παραταθεί.

## 3 νηπιαγωγοί στη Δημοτική Επιχείρηση Κοινοφελούς Έργου Γρεβενών

► Η Δημοτική Επιχείρηση Κοινοφελούς Έργου Γρεβενών (ΔΕΚΕΓ) ανακοινώνει την πρόσληψη, με σύμβαση εργασίας ιδιωτικού δικαίου ορισμένου χρόνου και ωρομίσθια αποζημίωση συνολικά τριών (3) ατόμων για την υλοποίηση της πράξης «Εναρμόνιση Οικογενειακής και Επαγγελματικής Ζωής» στο πλαίσιο Ευρωπαϊκού Προγράμματος της Δημοτικής Επιχείρησης Κοινοφελούς Έργου Γρεβενών (ΔΕΚΕΓ) και συγκεκριμένα τους εξής: 2 ΠΕ Νηπιαγωγών (ωρομίσθιοι) και 1 ΠΕ Δασκάλων (ωρομίσθιοι). Οι ενδιαφερόμενοι καλούνται να συμπληρώσουν την αίτηση με κωδικό ΕΝΤΥΠΟ ΔΣΕΠ ΣΟΧ.4 και να την υποβάλουν στα γραφεία της υπηρεσίας στην ακόλουθη διεύθυνση: Δημοτική Επιχείρηση Κοινοφελούς Έργου Γρεβενών (ΔΕΚΕΓ) Τέρμα Κ. Ταλιαδούρη (Πρώην Κτίριο ΕΟΜΜΕΧ) Τ.Κ. 511 00 - Γρεβενά, υπόψη κ. Γεωργίου Κουλουκτσά (τηλ. επικοινωνίας: 24620 83674).

## 19 δάσκαλοι στη Δημοτική Κοινοφελή Επιχείρηση Δήμου Λαμιέων

► Η Δημοτική Κοινοφελή Επιχείρηση Δήμου Λαμιέων ανακοινώνει την πρόσληψη με Σύμβαση Εργασίας Ορισμένου Χρόνου, συνολικού αριθμού 19 (δεκαεννέα) ατόμων, ωρομίσθιοι εκπαιδευτικού - καλλιτεχνικού προσωπικού για την υλοποίηση του ευρωπαϊκού προγράμματος «Εναρμόνιση οικογενειακής και επαγγελματικής ζωής» έτους 2018-2019 για τα Κέντρα Δημιουργικής Απασχόλησης Παιδιών Δήμου Λαμιέων και για τις εξής ανά ειδικότητα, αριθμού ατόμων: 1 Εκπαιδευτικό προσωπικό - Δάσκαλοι, 6 Εκπαιδευτικό προσωπικό - Νηπιαγωγοί, 6 Εκπαιδευτικό προσωπικό - Φιλολόγοι, 1 Εκπαιδευτικό προσωπικό - Καθηγητής Εικαστικών, 1 Καλλιτεχνικό προσωπικό - Θεατρολόγος, 3 Εκπαιδευτικό προσωπικό - Καθηγητές Φυσικής Αγωγής και 1 Εκπαιδευτικό προσωπικό - Καθηγητές Φυσικής Αγωγής με ειδικότητα παραδοσιακών χορών. Οι αιτήσεις θα απευθύνονται στο Νομικό Πρόσωπο Ιδιωτικού Δικαίου με την επωνυμία: «ΔΗΜΟΤΙΚΗ ΚΟΙΝΟΦΕΛΗΣ ΕΠΙΧΕΙΡΗΣΗ ΔΗΜΟΥ ΛΑΜΙΕΩΝ» και θα υποβάλλονταν

κατά τις εργάσιμες ημέρες και ώρες (8:00 π.μ. - 14:00) στα γραφεία της Επιχείρησης, Λεωνίδου 11 (τηλέφωνο 2231030730, 2231022322 και φαξ 2231037625), μαζί με τα αντίγραφα όλων των απαιτούμενων δικαιολογητικών και τίτλων. Η προθεσμία υποβολής των αιτήσεων αρχίζει από αύριο 22/08/2018 και διαρκεί έως και την 31/08/2018.







**ΣΟΦΙΑ ΕΜΜΑΝΟΗΛΙΔΟΥ**  
semmanoilidou@e-typos.com

**Η** ΕΥΔΑΠ ανακοινώνει την πρόσληψη, με σύμβαση εργασίας ιδιωτικού δικαίου ορισμένου χρόνου, διακοσίων είκοσι (220) ατόμων για την κάλυψη εποχικών ή παροδικών αναγκών των υπηρεσιών και εγκαταστάσεων της ΕΥΔΑΠ Α.Ε., εντός του Νομού Αττικής και στους Νομούς Βοιωτίας και Φωκίδας.

Οι ενδιαφερόμενοι καλούνται να συμπληρώσουν την αίτηση με κωδικό ΕΝΤΥΠΟ ΑΣΕΠ ΣΟΧ.6 και να την υποβάλουν, αποκλειστικώς, ταχυδρομικά με συστημένη επιστολή στα γραφεία της υπηρεσίας μας στην ακόλουθη διεύθυνση: ΕΥΔΑΠ Α.Ε. - Υπηρεσία Γενικής Γραμματείας, Ωρωπού 156, Τ.Κ. 111 46, ΓΑΛΑΤΣΙ (τηλ. επικοινωνίας: 210 214 4090).

**Αίτηση**

Κάθε υποψήφιος δικαιούται να υποβάλει μία μόνο αίτηση και για θέσεις μίας μόνο κατηγορίας προσωπικού (ΔΕ ή ΥΕ). Η ώριμηση θέσεων διαφορετικών κατηγοριών προσωπικού σε μία ή περισσότερες αιτήσεις συνεπάγεται αυτοδικαίως σε κάθε περίπτωση ακύρωση όλων των αιτήσεων και αποκλεισμό του υποψηφίου από την περαιτέρω διαδικασία.

Κατ' εξάίρεση, σάρωση θέσεων δύο κατηγοριών και συγκεκριμένα κατηγοριών ΔΕ και

**ΕΠΟΧΙΚΟΙ**

# Εως τις 31 Αυγούστου οι αιτήσεις για 220 προσλήψεις στην ΕΥΔΑΠ

ΥΕ επιτρέπεται μόνο όταν στην ανακοίνωση προβλέπονται τόσο θέσεις κατηγορίας ΔΕ που μπορεί να καλυφθούν επικουρικής με εμπειρία και τίτλο Υποχρεωτικής Εκπαίδευσης όσο και θέσεις κατηγορίας ΥΕ. Στην περίπτωση αυτή ο υποψήφιος της ΥΕ κατηγορίας θα χρησιμοποιήσει μία μόνο αίτηση στην οποία θα αναγράψει κατά σειρά προτίμησης το σύνολο των θέσεων (κατηγοριών ΔΕ και ΥΕ) που επιδιώκει.

Η υποβολή των αιτήσεων θα γίνεται μόνο ταχυδρομικώς και με συστημένη επιστολή έως και Παρασκευή 31 Αυγούστου 2018 (σφραγίδα ταχυδρομείου) στη διεύθυνση: ΕΥΔΑΠ Α.Ε. Υπηρεσία Γενικής Γραμματείας - ΣΟΧ 1/2018 - Ωρωπού 156, 111 46 ΓΑΛΑΤΣΙ. ■

ΠΙΝΑΚΑΣ ΘΕΣΕΩΝ	
ΔΕ ΗΛΕΚΤΡΟΤΕΧΝΙΤΩΝ	17
ΔΕ ΚΑΤΑΜΕΤΡΗΤΩΝ	50
ΔΕ ΜΗΧΑΝΟΤΕΧΝΙΤΩΝ	6
ΔΕ ΟΔΗΓΩΝ Γ' & Δ' κατηγορίας	15
ΔΕ ΟΔΗΓΩΝ Γ' & Ε' ή Γ' & Δ' κατηγορίας	2
ΔΕ ΟΔΗΓΩΝ Γ' κατηγορίας με κάρτα ψηφιακού ταχογράφου	25
ΔΕ ΥΔΡΑΥΛΙΚΩΝ (Βοηθών τεχνικών)	21
ΥΕ ΕΡΓΑΤΩΝ	77
ΥΕ ΕΡΓΑΤΩΝ	5
ΔΕ ΜΗΧΑΝΟΤΕΧΝΙΤΩΝ	2



**28 γιατροί και νοσηλεύτες στο Δήμο Αθηναίων**



► Ο Δήμος Αθηναίων ανακοινώνει την πρόσληψη, με σύμβαση εργασίας ιδιωτικού δικαίου ορισμένου χρόνου, συνολικά είκοσι (28) ατόμων για την κάλυψη εποχικών ή παροδικών αναγκών του και συγκεκριμένα τους εξής: 2 ΠΕ Ιατρών Ψυχιάτρων, 1 ΠΕ Ιατρών Δερματολόγων - Αφροδισιολόγων, 3 ΠΕ Ιατρών Παιδιάτρων, 4 ΠΕ Ιατρών Γενικής Ιατρικής, 2 ΠΕ Ιατρών Παθολόγων, 3 ΠΕ Ιατρών Μαιευτήρων - Γυναικολόγων, 2 ΠΕ Ιατρών Ορθοπαιδικών, 1 ΠΕ Ιατρών Οφθαλμιάτρων, 2 ΠΕ Ιατρών Καρδιολόγων, 2 ΠΕ Ψυχολόγων, 2 ΤΕ Φυσικοθεραπευτών/τριών, 2 ΤΕ Μαιών/ Μαιευτών, 2 ΠΕ Νοσηλευτών/τριών. Οι ενδιαφερόμενοι καλούνται να συμπληρώσουν την αίτηση με κωδικό ΕΝΤΥΠΟ ΑΣΕΠ ΣΟΧ.6 και να την υποβάλουν είτε αυτοπροσώπως στην ακόλουθη διεύθυνση: Δήμος Αθηναίων, Λισίων 22, Τ.Κ. 10438, Αθήνα, Γραφείο Πρωτοκόλλου, 2ος όροφος, είτε ταχυδρομικά με συστημένη επιστολή στα γραφεία της υπηρεσίας στην ακόλουθη διεύθυνση: Δήμος Αθηναίων, Λισίων 22, Τ.Κ. 10438, Αθήνα, απευθύνοντάς τη στη Διεύθυνση Ανθρώπινου Δυναμικού, Τμήμα Ιδιωτικού Δικαίου Προσωπικού υπ' όψιν κ. Γιαννέλη.

**13 στη Σχολή Αξιωματικών Ελληνικής Αστυνομίας**

► Η Σχολή Αξιωματικών Ελληνικής Αστυνομίας ανακοινώνει την πρόσληψη, με σύμβαση εργασίας ιδιωτικού δικαίου ορισμένου χρόνου, συνολικά δεκατριών (13) ατόμων για την κάλυψη εποχικών ή παροδικών αναγκών της Σχολής Αξιωματικών Ελληνικής Αστυνομίας και συγκεκριμένα τους εξής: 2 ΔΕ Μαγείρων, 1 ΔΕ Ηλεκτρολόγων, 1 ΔΕ Υδραυλικών, 3 ΥΕ Τραπεζοκόμων, 2 ΥΕ Λαντζέρων και 4 ΥΕ Κα-

βαριστών/τριών. Οι ενδιαφερόμενοι θα πρέπει να στείλουν αίτηση με συστημένη επιστολή στα γραφεία της υπηρεσίας μας στην ακόλουθη διεύθυνση: Σχολή Αξιωματικών Ελληνικής Αστυνομίας, Λ. Θρακομακεδόνων 101, Τ.Κ. 13679 - Αχαρνές, απευθύνοντάς τη στο Τμήμα Εσωτερικών Λειτουργιών, υπ' όψιν κ. Υπαστυνόμου Β' ΤΖΕΡΕΜΕ Βιργινιάς (τηλ. επικοινωνίας: 210-2424107, 210-2424156).



**23 στο Δημο Ιστιαίας-Αιδηψού**

► Ο Δήμος Ιστιαίας-Αιδηψού ανακοινώνει την πρόσληψη, με σύμβαση εργασίας ιδιωτικού δικαίου ορισμένου χρόνου, συνολικά είκοσι τριών (23) ατόμων για την κάλυψη εποχικών ή παροδικών αναγκών σε υπηρεσίες ανταποδοτικού χαρακτήρα του Δήμου Ιστιαίας-Αιδηψού και συγκεκριμένα τους εξής: 1 ΔΕ Χειριστών Μηχανημάτων Έργων (ΟΜΑΔΑ Β', ΤΑΞΗ Δ'), 2 ΔΕ Οδηγών (χωρίς κάρτα ψηφιακού ταχογράφου), 1 ΔΕ Ηλεκτρολόγων, 14 ΥΕ Εργατών, 1 ΔΕ Υδραυλικών και 4 ΥΕ Εργατών 8. Οι ενδιαφερόμενοι καλούνται να συμπληρώσουν την αίτηση με κωδικό ΕΝΤΥΠΟ ΑΣΕΠ ΣΟΧ.6 και να την υποβάλουν είτε αυτοπροσώπως είτε με άλλο εξουσιοδοτημένο από αυτούς πρόσωπο, εφόσον η εξουσιοδότηση φέρει την υπογραφή τους θεωρημένη από δημόσια αρχή, είτε ταχυδρομικά με συστημένη επιστολή στα γραφεία της υπηρεσίας μας στην ακόλουθη διεύθυνση: Δήμος Ιστιαίας - Αιδηψού, Κεντρική Πλατεία Ιστιαίας, Τ.Κ. 34200 Ιστιαία, Ν. Εύβοιας, απευθύνοντάς τη στη Διεύθυνση Διοικητικών Υπηρεσιών (τηλ. επικοινωνίας: 2226350014).

**14 τραπεζοκόμοι στο Νοσοκομείο Αθηνών «Άγιος Σάββας»**

► Το Γενικό Αντικαρκινικό Ογκολογικό Νοσοκομείο Αθηνών «Ο Άγιος Σάββας» ανακοινώνει την πρόσληψη, με σύμβαση εργασίας ιδιωτικού δικαίου ορισμένου χρόνου, συνολικά δεκατεσσάρων (14) ΥΕ Προσωπικό Εστίασης ειδικότητας Τραπεζοκόμων για την αντιμετώπιση απρόβλεπτων ή επηρεασμένων περιστάσεων για τις ανάγκες εστίασης και σίτισης. Οι ενδιαφερόμενοι καλούνται να συμπληρώσουν την αίτηση με κωδικό ΕΝΤΥΠΟ ΑΣΕΠ ΣΟΧ.7 και να την υποβάλουν είτε αυτοπροσώπως είτε με άλλο εξουσιοδοτημένο από αυτούς πρόσωπο, εφόσον η εξουσιοδότηση φέρει την υπογραφή τους θεωρημένη από δημόσια αρχή, είτε ταχυδρομικά με συστημένη επιστολή στα γραφεία της υπηρεσίας στην ακόλουθη διεύθυνση: ΓΑΟΝΑ «Ο ΑΓΙΟΣ ΣΑΒΒΑΣ», Λ. Αλεξάνδρας 171, Αθήνα, Τ.Κ. 115 22, απευθύνοντάς τη στο Τμήμα Διαχ. Ανθρώπινου Δυναμικού (τηλ. επικοινωνίας: 210 640 91 29, 210 64 09 363, 210 64 09 640).







**Ε**ννιάνα πέντε νέους υπαλλήλους θα προσλάβει ο Δήμος Μεγαρέων προκειμένου να καλύψει τις ανάγκες που προέκυψαν από φυσικές καταστροφές το προηγούμενο διάστημα.

**Εγκρίσεις**

Το διοικητικό συμβούλιο του δήμου ενέκρινε την πρόσληψη του προσωπικού ως ακολούθως: Τρεις (3) ΠΕ ή ΤΕ Πολιτικών Μηχανικών, έναν (1) ΠΕ Αρχιτεκτόνων, έναν (1) ΠΕ ή ΤΕ Τοπογράφων Μηχανικών, έναν (1) ΠΕ Γεωπόνων, έναν (1) ΤΕ Γεωπόνων, έναν (1) ΠΕ Φαρμακοποιών, έναν (1) ΔΕ Βοηθών Φαρμακείου, δέκα (10) ΔΕ Οδηγών με δίπλωμα Γ' κατηγορίας, δύο (2) ΔΕ Οδηγών με δίπλωμα Γ' και Δ' κατηγορίας, δύο (2) ΔΕ Χειριστών Μηχανημάτων Εργου (Φορτωτή), δύο (2) ΔΕ Χειριστών Μηχανημάτων Εργου (JCB), έναν (1) ΔΕ Μηχανοτεκνικών αυτοκινήτων, έναν (1) ΔΕ Σιδηροτεκνικών, δέκα (10) ΔΕ Τεχνιτών Οικοδόμων, πέντε (5) ΔΕ Ελαιοκωρυμμάτων, δύο (2) ΥΕ Βοηθών Σιδηροτεκνικών, έναν (1) ΥΕ Βοηθών Μηχανοτεκνικών, δέκα (10) ΥΕ Εργατών Καθαριότητας, δέκα (10) ΥΕ Εργατών

ΤΕΧΝΙΤΕΣ, ΕΡΓΑΤΕΣ, ΜΗΧΑΝΙΚΟΙ

# 95 προσλήψεις για οκτώ μήνες στο Δήμο Μεγαρέων



Πρασίνου, είκοσι (20) ΥΕ Εργατών Συλλογής Ογκωδών Αντικειμένων και δέκα (10) ΥΕ Εργατών Γενικών Καθκόντων.

Η πρόσληψη κρίνεται αναγκαία επειδή θα πρέπει άμεσα να ολοκληρωθούν αφενός μεν η καταγραφή και εκτίμηση των ζημιών τόσο σε οικοσκευές όσο και σε υποδομές και αφετέρου οι αρμόδιες υπηρεσίες να προβούν στην αποκατάσταση των ζημιών στις υποδομές (δρόμοι, κοινόχρηστοι χώροι κ.λπ.), στα δίκτυα, στα δημόσια κτίρια κ.λπ., να καθαρισθούν και να απομακρυνθούν τα καμένα αντικείμενα από τις αυλές των σπιτιών, τους κοινόχρηστους χώρους, την παραλία, να κοπουν τα καμένα δένδρα και να απομακρυνθούν. ■

## 6 στην Εφορεία Αρχαιοτήτων Λασιθίου

Η Εφορεία Αρχαιοτήτων Λασιθίου ανακοινώνει την πρόσληψη επιστημονικού προσωπικού και τεχνιτών, με σύμβαση εργασίας ιδιωτικού δικαίου ορισμένου χρόνου, για την εκτέλεση των αρχαιολογικών εργασιών για χρονικό διάστημα από την ημερομηνία υπογραφής της σύμβασης και για χρονικό διάστημα 1,5 μήνα ως ακολούθως: 1 ΠΕ Αρχαιολόγοι, 1 ΤΕ Συντηρητές Αρχαιοτήτων και Εργων Τέχνης Ομάδας Α και 4 ΥΕ Ειδικευμένοι Εργάτες. Οι ενδιαφερόμενοι καλούνται να συμπληρώσουν την αίτηση και να την υποβάλουν με τα συνημμένα δικαιολογητικά είτε αυτοπροσώπως είτε με άλλο εξουσιοδοτημένο από αυτούς πρόσωπο, εφόσον η εξουσιοδότηση φέρει την υπογραφή τους θεωρημένη από δημόσια αρχή, είτε ταχυδρομικά με συστημένη επιστολή στα γραφεία της υπηρεσίας στην ακόλουθη διεύθυνση: Εφορεία Αρχαιοτήτων Λασιθίου, Κ. Παλαιολόγου 74, Τ.Κ. 72100, ΑΓΙΟΣ

ΝΙΚΟΛΑΟΣ, απευθυνόντας την υπόψη κ. Μ. Σαπουντζή (τηλ. επικοινωνίας: 2841028361). Αιτήσεις έως 24-8-2018.

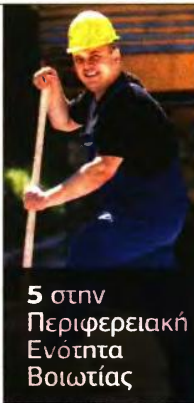
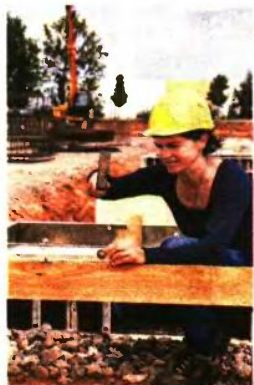

## 5 στην Περιφερειακή Ενότητα Βοιωτίας

Η Περιφερειακή Ενότητα Βοιωτίας ανακοινώνει την πρόσληψη προσωπικού, με σύμβαση εργασίας ιδιωτικού δικαίου ορισμένου χρόνου δίμηνης διάρκειας, συνολικά πέντε (5) ατόμων για την κάλυψη κατεπειγουσών εκτάκτων και εποχικών αναγκών της Περιφερειακής Ενότητας Βοιωτίας, ως κατωτέρω: 1 ΠΕ/ΤΕ Κοινωνικών Λειτουργιών και 4 ΥΕ Εργατών. Οι αιτήσεις θα υποβάλλονται στη Δ/νση Διοικητικού Οικονομικού της Περιφερειακής Ενότητας Βοιωτίας (Φιλωνος 35-39 Λιβαδιά), Ζος όροφος, κατά τις εργάσιμες ημέρες και ώρες, εντός πέντε (5) εργάσιμων ημερών έως και 23/8/2018.

## Υπάλληλοι γραφείου στον ΔΕΔΔΗΕ Αττικής

Ο ΔΕΔΔΗΕ ανακοινώνει την πρόσληψη, με σύμβαση εργασίας ιδιωτικού δικαίου ορισμένου χρόνου, συνολικά δύο (2) ατόμων για την κάλυψη εποχικών ή παροδικών αναγκών του Γραφείου Διοίκησης (ΓρΔ) της ΔΕΔΔΗΕ Α.Ε. που εδρεύει στην Αθήνα του Νομού Αττικής και συγκεκριμένα τους εξής: 2 ΠΕ Διοικητικού Οικονομικού (Υπάλληλοι Γραφείου). Οι ενδιαφερόμενοι καλούνται να συμπληρώσουν την αίτηση με κωδικό ΕΝΤΥΠΟ ΑΣΕΠ ΣΟΧ.6 και να την υποβάλουν είτε αυτοπροσώπως είτε με άλλο εξουσιοδοτημένο από αυτούς πρόσωπο, εφόσον η εξουσιοδότηση φέρει την υπογραφή τους θεωρημένη από δημόσια αρχή, είτε ταχυδρομικά με συστημένη επιστολή, στα γραφεία της υπηρεσίας στην ακόλουθη διεύ-

θυνση: ΔΕΔΔΗΕ Α.Ε., Περραιβού 20 & Καλλιρρόης 5 Τ.Κ. 117 43 - ΑΘΗΝΑ, απευθυνόντας τη στο Γραφείο Διοίκησης, υπόψη κ. Ευθυμίας Δούνα (τηλ. επικοινωνίας: 210-9281695).



## 10 εργάτες στο Δήμο Δυτικής Μάνης



Ο δήμαρχος Δυτικής Μάνης ανακοινώνει ότι θα προσλάβει εργατικό και τεχνικό προσωπικό για απασχόληση μέχρι και πέντε (5) ημερομίσια κατ' άτομο το μήνα Σεπτέμβριο του έτους 2018, συνολικού αριθμού δέκα (10) ατόμων, προκειμένου να καλύψει τις ανάγκες των υπηρεσιών του για τις εξής θέσεις κατ' αριθμό ατόμων: 10 Εργάτες Γενικών Καθκόντων. Οι υποψήφιοι μπορούν να υποβάλουν την αίτηση με τα απαραίτητα δικαιολογητικά από 20.8.2018 έως και 31.8.2018 στο Γραφείο Ανθρώπινου Δυναμικού και Μισθοδοσίας του δήμου.

## 4 εποχικοί στο Δήμο Ιάσμου

Ο Δήμος Ιάσμου ανακοινώνει την πρόσληψη τεσσάρων (4) ατόμων με σύμβαση εργασίας ιδιωτικού δικαίου ορισμένου χρόνου, διάρκειας 8 μηνών, ως εξής: 1 ΔΕ Χειριστών Μηχανημάτων Εργων (GRADER KOMATSU) και 3 ΥΕ Εργατών Καθαριότητας (Συνεδρών απορριμματοφόρου). Οι ενδιαφερόμενοι καλούνται να συμπληρώσουν την αίτηση με κωδικό ΕΝΤΥΠΟ ΑΣΕΠ ΣΟΧ.6 και να την υποβάλουν είτε αυτοπροσώπως είτε με άλλο εξουσιοδοτημένο από αυτούς πρόσωπο, εφόσον η εξουσιοδότηση φέρει την υπογραφή τους θεωρημένη από δημόσια αρχή, είτε ταχυδρομικά με συστημένη επιστολή στα γραφεία της υπηρεσίας μας στην ακόλουθη διεύθυνση: Δήμος Ιάσμου

Ν. Ροδόνης, Τ.Κ. 69200 ΙΑΣΜΟΣ, υπόψη κ. Καραούνη (τηλ. επικοινωνίας: 2534350105). Στην περίπτωση αποστολής των αιτήσεων ταχυδρομικά, το εμπρόθεσμο των αιτήσεων κρίνεται με βάση την ημερομηνία που φέρει ο φάκελος αποστολής, ο οποίος μετά την αποσφράγιση του επισυνάπτεται στην αίτηση των υποψηφίων. Κάθε υποψήφιος δικαιούται να υποβάλει μία μόνο αίτηση και για θέσεις μιας μόνο κατηγορίας προσωπικού (ΔΕ ή ΥΕ). Η σύμβαση θέσεων διαφορετικών κατηγοριών προσωπικού σε μία ή περισσότερες αιτήσεις συνιστάται αυτοδικαίως σε κάθε περίπτωση ακύρωσης όλων των αιτήσεων και αποκλεισμού του υποψηφίου από την περαιτέρω διαδικασία.

## 6 βρεφονηπιοκόμοι στο Δήμο Ηγουμενίτσας

Το ΝΠΔΔ Προσχολικής Αγωγής, Κοινωνικής Προστασίας και Πολιτισμού Δήμου Ηγουμενίτσας ανακοινώνει την πρόσληψη έξι (6) ατόμων με σύμβαση εργασίας ιδιωτικού δικαίου ορισμένου χρόνου, διάρκειας δύο (2) μηνών, ως εξής: 1 ΤΕ Βρεφονηπιοκόμων (Γ' Βρεφονηπιακός Σταθμός), 1 ΤΕ Βρεφονηπι-

κόμων (Μαργαρίτα), 2 ΔΕ Βοηθών Παιδοκόμων - Βρεφοκόμων (Γραϊκοχώρι), 1 ΔΕ Βοηθών Παιδοκόμων - Βρεφοκόμων (Β' Βρεφονηπιακός Σταθμός) και 1 ΥΕ Καθαριστών/τριών (Β' Βρεφονηπιακός Σταθμός). Αιτήσεις έως τις 4/9/2018. Περισσότερες πληροφορίες στα τηλέφωνα: 26653 60020, 26653 60021.





ΟΑΕΔ

# Ποια προγράμματα απασχόλησης «τρέχουν» και ποια αναμένεται να ενεργοποιηθούν έως το τέλος του έτους

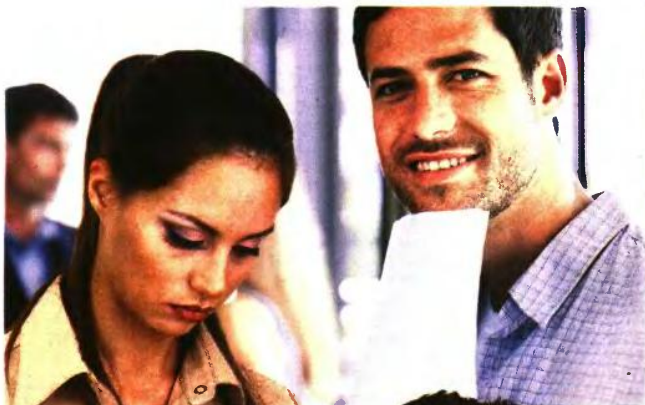

**ΣΟΦΙΑ ΕΜΜΑΝΟΗΛΙΔΟΥ**  
semmanolidou@e-typos.com

**Α**νοικτά παραμένουν οκτώ προγράμματα απασχόλησης ανέργων του ΟΑΕΔ στα οποία οι υποψήφιοι μπορούν να υποβάλουν ηλεκτρονικά τη συμμετοχή τους. Οι δράσεις αφορούν σε εργαζόμενους του ιδιωτικού τομέα, αλλά και «λεύθερους επαγγελματίες και επιχειρήσεις. Παράλληλα, μέσα στο επόμενο τετράμηνο το υπουργείο Εργασίας αναμένεται να ενεργοποιήσει εννέα νέες δράσεις, μέσω των οποίων θα ανοίξουν 44.400 θέσεις για ανέργους.

## ΤΑ ΟΚΤΩ ΠΡΟΓΡΑΜΜΑΤΑ ΠΟΥ ΒΡΙΣΧΟΝΤΑΙ ΣΕ ΕΞΕΛΙΞΗ

Σύμφωνα με τα στοιχεία της ιστοσελίδας του ΟΑΕΔ, τα «προγράμματα που είναι ανοικτά προς υποβολή αιτήσεων» είναι τα ακόλουθα:

**1** Πρόγραμμα επικορήγησης επιχειρήσεων για την απασχόληση 10.000 ανέργων νέων ηλικίας 18-29 ετών, με έμφαση στους πτυχιούχους Ανωτάτων Εκπαιδευτικών Ιδρυμάτων πανεπιστημιακού και τεχνολογικού τομέα. Οι 6.000 θέσεις εργασίας αφορούν αποκλειστικά εγγεγραμμένους ανέργους, πτυχιούχους Ανωτάτων Εκπαιδευτικών Ιδρυμάτων πανεπιστημιακού και τεχνολογικού τομέα και οι υπόλοιπες 4.000 θέσεις αφορούν εγγεγραμμένους ανέργους λοιπών εκπαιδευτικών βαθμίδων. Το πρόγραμμα απευθύνεται σε ιδιωτικές επιχειρήσεις, Φορείς Κοινωνικής και Αλληλεγγύης Οικονομίας και γενικά εργοδότες του ιδιωτικού τομέα που ασκούν τακτική οικονομική δραστηριότητα σε όλη τη χώρα. Ο ΟΑΕΔ επικορηγεί το 50% του μηνιαίου μισθολογικού και μη μισθολογικού κόστους του ωφελούμενου, με ανώτατο όριο τα 500 ευρώ μηνιαίως. Ωφελούμενοι -με έμφαση στους πτυχιούχους Ανωτάτων Εκπαιδευτικών Ιδρυμάτων πανεπιστημιακού και τεχνολογικού τομέα ηλικίας 18-29 ετών- του προγράμματος είναι άνεργοι, εγγεγραμμένοι στο μητρώο ανέρ-

γων του ΟΑΕΔ, για χρονικό διάστημα τουλάχιστον τριών μηνών, μακροχρόνια άνεργοι, εγγεγραμμένοι στο μητρώο ανέργων του ΟΑΕΔ για χρονικό διάστημα τουλάχιστον 12 μηνών και άνεργοι, εγγεγραμμένοι στο μητρώο ανέργων του ΟΑΕΔ για χρονικό διάστημα τουλάχιστον μίας ημέρας πριν από την υπόδειξή τους από τα αρμόδια ΚΠΑ2, δικασίονοι του Κοινωνικού Εισοδήματος Αλληλεγγύης (ΚΕΑ).

**2** Πρόγραμμα επικορήγησης της πρώτης πρόσληψης μισθωτού από αυτοαπασχολούμενους νέους και επιχειρήσεις νέων, ηλικίας έως 35 ετών, που ασκούν τακτική οικονομική δραστηριότητα. Το πρόγραμμα παρέχει επικορήγηση σε αυτοαπασχολούμενους νέους και επιχειρήσεις νέων ηλικίας έως 35 ετών, που δεν απασχολούν και δεν είχαν απασχολήσει στο παρελθόν προσωπικό, για την πρώτη πρόσληψη ανέργων σε θέσεις μισθωτής εργασίας πλήρους απασχόλησης. Ο ποσό επικορήγησης ορίζεται το 50% του μηνιαίου μισθολογικού και μη μισθολογικού κόστους του ωφελούμενου με ανώτατο όριο τα 500





ευρώ μηνιαίως. Ωφελούμενοι του προγράμματος είναι άνεργοι ηλικίας 18 ετών και άνω, εγγεγραμμένοι στο μητρώο ανέργων του ΟΑΕΔ για χρονικό διάστημα τουλάχιστον τριών (3) μηνών πριν από την υποδείξή τους από τα αρμόδια ΚΠΑ2.

**3** Πρόγραμμα επικορήγησης επιχειρήσεων για την απασχόληση 15.000 ανέργων ηλικίας 30-49 ετών. Από τις 15.000 θέσεις, οι 5.000 αφορούν αποκλειστικά εγγεγραμμένους ανέργους δικαιούχους Κοινωνικού Εισοδήματος Αλληλεγγύης (ΚΕΑ). Το πρόγραμμα απευθύνεται σε ιδιωτικές επιχειρήσεις, Φορείς Κοινωνικής και Αλληλεγγύης Οικονομίας και γενικά σε εργοδότες του ιδιωτικού τομέα που ασκούν τακτική οικονομική δραστηριότητα σε όλη τη χώρα. Έναρξη 21 Νοεμβρίου 2018. Η επικορήγηση για κάθε ημέρα πλήρους απασχόλησης ανέρχεται: α) στο ποσό των 15 ευρώ για την πρόσληψη εγγεγραμμένων ανέργων που διαθέτουν κάρτα ανεργίας σε ισχύ για χρονικό διάστημα τουλάχιστον τριών μηνών πριν από την υποδείξή τους από τα αρμόδια ΚΠΑ2, και β) στο ποσό των 18 ευρώ για την πρόσληψη μακροχρόνια ανέργων που διαθέτουν κάρτα ανεργίας σε ισχύ για χρονικό διάστημα τουλάχιστον δώδεκα μηνών πριν από την υποδείξή τους από τα αρμόδια ΚΠΑ2, και γ) στο ποσό των 22 ευρώ για την πρόσληψη εγγεγραμμένων ανέργων δικαιούχων του Κοινωνικού Εισοδήματος Αλληλεγγύης (ΚΕΑ), χωρίς τα κατώτατα χρονικά όρια ανεργίας των δύο προηγούμενων περιπτώσεων (1, 2) και όχι πέραν των 25 ημερών του μήνα, δ) στο ποσό των 15 ευρώ για την πρόσληψη εγγεγραμμένων ανέργων, ηλικίας 30 έως 49 ετών, ωφελούμενων του Προγράμματος «Κατάρτιση και Πιστοποίηση Ανέργων 29-64 ετών σε κλάδους αιχμής».

**4** Πρόγραμμα για την απασχόληση 2.000 ανέργων Ατόμων με Αναπηρία (ΑμεΑ), απεξαρτημένων από εξαρτησιογόνες ουσίες, αποφυλακισμένων, νεαρών παραβατικών ατόμων ή νεαρών ατόμων που βρίσκονται σε κοινωνικό κίνδυνο. Το πρόγραμμα απευθύνεται σε ιδιωτικές επιχειρήσεις, συνεταιρισμούς, Φορείς Κοινωνικής και Αλληλεγγύης Οικονομίας, όπως ορίζονται στο άρθρο 3 του ν. 4430/2016 (Α' 205) και γενικά σε εργοδότες του ιδιωτικού τομέα που ασκούν τακτική οικονομική δραστηριότητα, καθώς και σε επιχειρήσεις Τοπικής Αυτοδιοίκησης Α' και Β' Βαθμού για την απασχόληση ΑμεΑ.

**5** Πρόγραμμα ενίσχυσης της απασχόλησης 40.000 αμειβομένων με Δελτίο Παροχής Υπηρεσιών, με μετατροπή της σύμβασης παροχής ανε-

ξάρτητων υπηρεσιών σε σύμβαση εξαρτημένης εργασίας. Δικαιούχοι του προγράμματος είναι οι ιδιωτικές επιχειρήσεις, Φορείς Κοινωνικής και Αλληλεγγύης Οικονομίας και γενικά εργοδότες του ιδιωτικού τομέα που ασκούν τακτική οικονομική δραστηριότητα σε όλη τη χώρα και απασχολούν αμειβομένους εργαζόμενους με Δελτίο Παροχής Υπηρεσιών.

**6** Πρόγραμμα για την απασχόληση 10.000 μακροχρόνια ανέργων σε επιχειρήσεις, φορείς και οργανισμούς του Δημοσίου, καθώς και επιχειρήσεις της Τοπικής Αυτοδιοίκησης. Ωφελούμενοι του προγράμματος είναι άνεργοι ηλικίας 55-67 ετών, εγγεγραμμένοι στο μητρώο ανέργων του ΟΑΕΔ για χρονικό διάστημα τουλάχιστον δώδεκα μηνών. Η διάρκεια της επικορήγησης ορίζεται στους δώδεκα μήνες με δυνατότητα επέκτασης για επιπλέον δώδεκα μήνες, ύστερα από αίτηση που θα υποβάλει η δικαιούχος επιχείρηση. Το ύψος της επικορήγησης ορίζεται στο 50% του μηνιαίου μισθολογικού και μη μισθολογικού κόστους του ωφελούμενου με ανώτατο όριο τα 600 ευρώ μηνιαίως.

**7** Πρόγραμμα επικορήγησης επιχειρήσεων και εργοδοτών για την απασχόληση σε θέσεις πλήρους απασχόλησης 10.000 δικαιούχων «επιταγής επανένταξης στην αγορά εργασίας». Στο πρόγραμμα μπορούν να συμμετέχουν οι άνεργοι τακτικής επιδότησης και οι δικαιούχοι επιδότησης μακροχρόνιων ανέργων, εφόσον αποσπασθούν να μετατρέψουν το επίδομα ανεργίας τους σε «επιταγή επανένταξης στην αγορά εργασίας». Το πρόγραμμα επικορήγεί για 12 μήνες εργοδότες του ιδιωτικού τομέα που απασχολούν έως 10 άτομα σε πλήρη απασχόληση και ενδιαφέρονται να προσλάβουν δικαιούχους της «επιταγής επανένταξης».

**8** Δύο προγράμματα για την πρόσληψη σε θέσεις πλήρους απασχόλησης συνολικά 15.000 ανέργων, ηλικίας άνω των 50 ετών, σε ιδιωτικές επιχειρήσεις, συνεταιρισμούς, Κοινωνικές Συνεταιριστικές Επιχειρήσεις, Κοινωνικούς Συνεταιρισμούς Περιορισμένης Ευθύνης (ΚΟΙΣΠΕ) και γενικά εργοδότες του ιδιωτικού τομέα. Οι 5.000 θέσεις αφορούν ανέργους άνω των 50 ετών που βρίσκονται σε μειοεκτική και ιδιαίτερα μειοεκτική θέση, είναι δηλαδή εγγεγραμμένοι στο μητρώο ανέργων του ΟΑΕΔ για χρονικό διάστημα άνω των έξι μηνών και των 12 μηνών αντίστοιχα και οι οποίοι θα προσληφθούν σε επιχειρήσεις με προσωπικό άνω των 20 θέσεων πλήρους απασχόλησης. Οι 10.000 θέσεις αφορούν εγγεγραμμένους στο μητρώο ανέργων του ΟΑΕΔ για χρονικό διάστημα άνω των τριών μηνών και στο πρόγραμμα μπορούν να συμμετάσχουν εργοδότες που κατά το μήνα υποβολής των αιτήσεων απασχολούν προσωπικό έως 20 άτομα με πλήρη απασχόληση.

**ΤΑ ΕΝΝΕΑ ΠΡΟΓΡΑΜΜΑΤΑ ΠΟΥ ΑΝΑΜΕΝΕΤΑΙ ΝΑ ΠΙΝΟΥΝ ΤΟ ΕΠΟΜΕΝΟ ΤΕΤΡΑΜΗΝΟ**

**1** Παρέμβαση ένταξης στην αγορά εργασίας 10.000 ανέργων σε δυναμικούς κλάδους της οικονομίας, με έμφαση στον αγροτοδιατροφικό, τον τεχνολογικό καθώς και τους κλάδους πληροφορικής και επικοινωνιών. Αφορά 10.000 άνεργους, 29-64 ετών, οι οποίοι θα προωθηθούν στην απασχόληση του αγροτοδιατροφικού τομέα, ενώ θα υποστηριχθούν προκειμένου να αναλάβουν επιχειρηματική δραστηριότητα στον πρωτογενή τομέα. Το πρόγραμμα περιλαμβάνει θεωρητική κατάρτιση 120 ωρών, συμβουλευτική υποστήριξη, πιστοποίηση και πρακτική άσκηση σε επιχειρήσεις του ιδιωτικού τομέα, η οποία δεν θα υπερβαίνει τους 5 μήνες. Αποκλειστικά για τα προγράμματα κατάρτισης σε ειδικότητες του αγροτικού τομέα η πρακτική άσκηση μπορεί να πραγματοποιηθεί και σε επιχειρήσεις του ευρύτερου δημόσιου τομέα.

**2** Κατάρτιση και πιστοποίηση 10.000 ανέργων ηλικίας 29-64, σε κλάδους που παρουσιάζουν προοπτικές ανάπτυξης. Το πρόγραμμα περιλαμβάνει θεωρητική κατάρτιση 120 ωρών, συμβουλευτική υποστήριξη, πιστοποίηση και πρακτική άσκηση σε επιχειρήσεις, η οποία δεν θα υπερβαίνει τους 5 μήνες.

**3** Επιδότηση νέων θέσεων εργασίας για 15.000 ανέργους ηλικίας 18 - 29 ετών, με έμφαση στους πτυχιούχους. Η πρώτη φάση του προγράμματος περιλαμβάνει 10.000 νέους ανέργους είτε ήδη ξεκινάει ενώ αναμένεται η δεύτερη φάση με άλλους 5.000, κατά κύριο λόγο πτυχιούχους ΑΕΙ, ΤΕΙ, προκειμένου να απασχοληθούν σε νέες θέσεις εργασίας πλήρους απασχόλησης, του ιδιωτικού ή κοινωνικού τομέα της οικονομίας. Το ποσό επικορήγησης των επιχειρήσεων που θα προσλάβουν τους νέους φτάνει

στο 50% του μηνιαίου μισθολογικού και μη μισθολογικού κόστους του ωφελούμενου, με ανώτατο όριο τα 400 ευρώ μηνιαίως για τους νέους έως 25 ετών και τα 500 ευρώ για τους νέους άνω των 25 ετών.

**4** Επιδότηση νέων θέσεων εργασίας για 6.000 ανέργους ηλικίας έως 35 ετών αποφοίτων τριτοβάθμιας εκπαίδευσης σε μεταποιοτικές / βιομηχανικές επιχειρήσεις. Το πρόγραμμα προβλέπει την κατάρτιση 6.000 ανέργων αποφοίτων πτυχιούχων ανωτάτων ιδρυμάτων πανεπιστημιακού και τεχνολογικού τομέα και στη συνέχεια επιδοτούμενη πρόσληψή τους σε μεταποιοτικές / βιομηχανικές επιχειρήσεις.

**5** Δράση ολοκληρωμένης παρέμβασης για 4.500 νέους απόφοιτους που παραισιάζουν προοπτικές ανάπτυξης. Το πρόγραμμα περιλαμβάνει θεωρητική κατάρτιση 120 ωρών, συμβουλευτική υποστήριξη, πιστοποίηση και πρακτική άσκηση σε επιχειρήσεις, η οποία δεν θα υπερβαίνει τους 5 μήνες. Αποκλειστικά για τα προγράμματα κατάρτισης σε ειδικότητες του αγροτικού τομέα η πρακτική άσκηση μπορεί να πραγματοποιηθεί και σε επιχειρήσεις του ευρύτερου δημόσιου τομέα.

**6** Πρόγραμμα επιδότησης 2.500 ανέργων για τη δημιουργία της δικής τους επιχείρησης σε δυναμικούς κλάδους της οικονομίας που ενσωματώνουν την καινοτομία. Το πρόγραμμα θα ανοίξει το φθινόπωρο και θα περιλαμβάνει συμβουλευτική υποστήριξη στους άνεργους για την τελική διαμόρφωση του επιχειρηματικού τους σχεδίου.

**7** Ολοκληρωμένη παρέμβαση επαγγελματικής ενδυνάμωσης και ένταξης στην αγορά εργασίας στον κλάδο της εφοδιαστικής αλυσ-

δας (logistics) και το εξαγωγικό εμπόριο. Περιλαμβάνει κατάρτιση και επιδοτούμενη πρόσληψη για 4.000 ωφελούμενους.

**8** Πρόγραμμα Κοινωνικού Εργασίας 2.300 ανέργων σε Κέντρα Φιλοξενίας Προσφύγων - Γ' Κύκλος. Πρόκειται για πρόγραμμα απασχόλησης σε δομές υποστήριξης των προσφύγων για 8 μήνες, με πλήρη ασφαλιστικά και εργασιακά δικαιώματα.

**9** Επιμόρφωση και κατάρτιση για 100 ανέργους πτυχιούχους δημοσιογράφων. Απόφοιτοι των τριών πανεπιστημίων που διαθέτουν δημοσιογραφικές σχολές, του Εθνικού Καποδιστριακού Πανεπιστημίου Αθηνών, του Παντείου και του Αριστοτελείου Πανεπιστημίου Θεσσαλονίκης, καθώς και πιστοποιημένων ΙΕΚ θα έχουν τη δυνατότητα να παρακολουθήσουν εξειδικευμένα προγράμματα κατάρτισης, τόσο σε θεωρητικό όσο και σε πρακτικό επίπεδο. Οι συμμετέχοντες θα επιλέγονται με κριτήρια το βαθμό πτυχίου, το μεταπτυχιακό και την ενεργή κάρτα ανεργίας. Στο πρόγραμμα θα συμμετάσχουν συνολικά 100 απόφοιτοι, 70 στην Αθήνα και 30 στη Θεσσαλονίκη. Επικεφαλής του προγράμματος σπουδών είναι ο δημοσιογράφος του Αθηναϊκού - Μακεδονιακού Πρακτορείου Ειδήσεων, Κυριάκος Θεοδωρακόπουλος, ο οποίος σημειώνει: «Το πρόγραμμα περιλαμβάνει την πρακτική άσκηση και τη θεωρητική κατάρτιση. Απευθύνεται σε νέους επαγγελματίες που είναι άνεργοι και στοχεύει στην εφαρμογή των νέων τεχνολογιών στη δημοσιογραφία και γενικότερα στα μέσα μαζικής ενημέρωσης. Είναι μία ευκαιρία για το Αθηναϊκό Πρακτορείο να οραματιστεί το ρόλο του στην επαγγελματική κατάρτιση, μια ευκαιρία που δίνει ο ΟΑΕΔ». Το πρόγραμμα, συνολικής διάρκειας 380 ωρών, θα διεξαχθεί σε δύο στάδια, στις εγκαταστάσεις του Αθηναϊκού - Μακεδονιακού Πρακτορείου Ειδήσεων και του ΟΑΕΔ. ■

**▶ ΚΟΙΝΟΦΕΛΗΣ ΕΡΓΑΣΙΑ**

**123.000 αιτήσεις για 30.333 θέσεις**

**ΜΕΓΑΛΟ ΤΟ** ενδιαφέρον των ανέργων για το Πρόγραμμα Κοινωνικού Εργασίας του ΟΑΕΔ που έκλεισε χθες το μεσημέρι. Υποβλήθηκαν περισσότερες από 123.000 αιτήσεις για 30.333 θέσεις 8μηνιας απασχόλησης σε δήμους και περιφέρειες. Η δράση στοχεύει στην άμεση αντιμετώπιση της ανεργίας πληθυσμιακών ομάδων που πλήττονται περισσότερο από αυτήν, καθώς και στην αναβάθμιση των προσόντων των συμμετεχόντων, ώστε να διευκολυνθούν στην επανένταξή τους στην αγορά εργασίας, με κατάρτιση και παροχή συμβουλευτικών υπηρεσιών. Το

σύστημα επιλογής βασίζεται στη μοριοδότηση των συγκεκριμένων κριτηρίων με αντικειμενικό και διαφανή τρόπο με τη χρήση μηχανογραφικού λογισμικού του ΟΑΕΔ. Οι πληροφορίες για τα λοιπά κριτήρια επιλογής και κατάταξης των ωφελούμενων προέρχονται από το Ολοκληρωμένο Πληροφοριακό Σύστημα (ΟΠΣ) του ΟΑΕΔ και αντλούνται αυτεπάγγελτα από τη Γενική Γραμματεία Πληροφοριακών Συστημάτων (ΓΓΠΣ) και την Ηλεκτρονική Διακυβέρνηση Κοινωνικής Ασφάλισης (ΗΔΙΚΑ Α.Ε.). Τα αποτελέσματα της πρόσκλησης αναμένονται μέσα σε ενάμιση μήνα.







ΣΕ ΚΕΡΚΥΡΑ, ΑΘΗΝΑ, ΣΚΟΠΕΛΟ, ΠΑΤΡΑ, ΛΑΡΙΣΑ, ΚΑΒΑΛΑ

# Πωλητές, σερβιτόροι και μηχανικοί σε 8 εταιρίες του ιδιωτικού τομέα



και άριστη γνώση Η/Υ. Περισσότερες πληροφορίες στο: <https://www.agtgroup.gr/en/>

## ► SPYROU GROUP OF COMPANIES

Η εταιρία Spyrou Group of Companies ζητά να προσλάβει Ηλεκτρολόγο Μηχανικό για τις ξενοδοχειακές μας εγκαταστάσεις με έδρα τη Σκόπελο, ο οποίος θα ασχολείται με ολόκληρο το φάσμα των Η/Μ εγκαταστάσεων, δηλαδή ηλεκτρολογικά (ισχυρά-ασθενή), ύδρευση, αποχέτευση, κλιματισμό, πυρασφάλεια, καύσιμο αέριο κ.λπ. Απαιτούνται προϋπηρεσία και εμπειρία σε αντίστοιχη ενασχόληση τουλάχιστον πέντε ετών, πτυχίο ΑΕΙ ή ΤΕΙ σε ξενοδοχεία. Η εταιρία προσφέρει ευχάριστο περιβάλλον εργασίας, διαμονή και διατροφή και προοπτικές εξέλιξης σε μια δυναμικά αναπτυσσόμενη ελληνική εταιρία. Για περισσότερες πληροφορίες, παρακαλούμε όπως αποστείλετε το βιογραφικό σας στο [hr@skopelohotels.eu](mailto:hr@skopelohotels.eu) ή επικοινωνήσετε στο τηλέφωνο 693 2632149.

## ► JYSK

Η JYSK αναζητά αφοσιωμένους πωλητές για την Αθήνα, Θρακομακεδόνες. Είστε ο ιδανικός υποψήφιος εάν δείχνετε αφοσίωση και θέλετε να κάνετε πωλήσεις, δίνετε προτεραιότητα στους πελάτες και τους προσφέρετε μια μοναδική εμπειρία αγοράς, δουλεύετε σκληρά και είστε ενεργό μέλος της ομάδας, ξεχωρίζετε σε ένα έντονο και δυναμικό περιβάλλον, έχετε το κίνητρο και τη φιλοδοξία να κάνετε καριέρα στην JYSK. Προσφέρονται: ένα ανταγωνιστικό bonus που θα ανταμείψει τις εξαιρετικές πωλήσεις και τα αποτελέσματα, ευκαιρίες για ανάπτυξη και πρώτης τάξεως πρακτική εκπαίδευση, την ευκαιρία να συναγωνιστείτε, να κερδίσετε και να γιορτάσετε τα καλά αποτελέσματα, μια εξαιρετική εταιρική κουλτούρα και ιδιωτικό πρόγραμμα ασφάλισης. Περισσότερες πληροφορίες στο: <https://job.jysk.gr/>

## ► DOMES MIRAMARE CORFU

To Domes Miramare Corfu, A Luxury Collection Resort μέλος της Marriott International, στην Κέρκυρα προλαμβάνει Σερβιτόρους Α' à la carte. Στα απαραίτητα προσόντα περιλαμβάνονται: πτυχίο τουριστικής σχολής, απαραίτητη η πολύ καλή γνώση της αγγλικής και προαιρετικά μιας δεύτερης ξένης γλώσσας, απαραίτητη προϋπηρεσία σε fine dining à la carte εστιατόρια ή σε εστιατόρια ξενοδοχείων πολυτελείας 5 αστέρων, προϋπηρεσία in room butler σε πεντάστερα ξενοδοχεία, άριστη γνώση τεχνικών service, ευγένεια, ευχάριστη και φιλική προσωπικότητα, πνεύμα ομαδικότητας και συνεργασίας, προσεγμένη εμφάνιση, καθαρότητα και προσανατολισμένος/η στην εξυπηρέτηση και ικανοποίηση του πελάτη. Αποστολή βιογραφικού στο: [info@domesmiramare.com](mailto:info@domesmiramare.com)



## ΣΟΦΙΑ ΕΜΜΑΝΟΥΗΛΙΔΟΥ

[semmanoilidou@e-typos.com](mailto:semmanoilidou@e-typos.com)

## ► ΕΛΛΗΝΙΚΑ ΚΑΛΩΔΙΑ

Στον Όμιλο Cabtel Ελληνικά Καλώδια όλα τα βιογραφικά σημειώματα αξιολογούνται σε σχέση με τις ανάγκες του Ομίλου και εξετάζονται από τη Διεύθυνση Ανθρώπινου Δυναμικού για να αξιοποιηθούν σε μελλοντικές συνεργασίες. Αυτή την περίοδο υπάρχουν ανοιχτές θέσεις εργασίας για τις παρακάτω ειδικότητες: Μηχανικός Πωλήσεων Εξωτερικού, Μηχανικός Ποιοτικού Ελέγχου, Jointer Site Manager, Μηχανικός Πωλήσεων, HR Assistant, Μηχανικός Παραγωγής, Μηχανικός Σχεδιασμού & Ανάπτυξης και Μηχανικός Ποιοτικού Ελέγχου (ΤΕΙ). Μπορείτε να αποστείλετε το βιογραφικό σας σημείωμα στην ηλεκτρονική διεύθυνση: [hr@cabtel.vionet.gr](mailto:hr@cabtel.vionet.gr)

## ► ΠΛΑΙΣΙΟ

Το Πλαίσιο αναζητά Πωλητές και Πωλήτριες Τεχνολογίας για τη Λάρισα. Αν και εσύ μοιάζεις το πάθος για την τεχνολογία και τη χαρά να βοηθάς με τις γνώσεις σου, τότε μια

καριέρα στα καταστήματα Πλαίσιο μπορεί να είναι αυτό που πραγματικά σου ταιριάζει. Είσαι ο ιδανικός μας υποψήφιος αν σου αρέσει η επικοινωνία με τους ανθρώπους και ικανοποιείσαι με την επιτυχία σου στην πώληση, έχεις κέρφι και διάθεση για προσωπική ανάπτυξη και επαγγελματική εξέλιξη, ενημερώνεσαι για τις τελευταίες εξελίξεις στην τεχνολογία, είσαι απόφοιτος Λυκείου τουλάχιστον, έχεις γνώσεις χειρισμού ηλεκτρονικών υπολογιστών, έχεις εργασιακή εμπειρία έως 2 χρόνων. Προσφέρονται ένα σύγχρονο και φιλικό περιβάλλον εργασίας, διαρκής εκπαίδευση, ανταγωνιστικό πακέτο αποδοκών, ευκαιρίες εξέλιξης. Στείλε το βιογραφικό σας μέσω της σελίδας: <http://corporate.plaisio.gr/CorporateHumanResources.aspx?show=JobPositions>

## ► VELTIO GREECE

Η VELTIO GREECE επιθυμεί να απασχολήσει τελειόφοιτους ΑΕΙ/ΤΕΙ για την πρακτική τους άσκηση στον τομέα της παραμετροποίησης, εγκατάστασης, υποστήριξης και ελέγχου λογισμικού, καθώς και στον τομέα

υποστήριξης λήψης αποφάσεων και εξόρυξης δεδομένων για συστήματα υποστήριξης αποφάσεων. Οι τελικοί αποδέκτες του λογισμικού αφορούν τις μεγαλύτερες αλυσιδές λιανικού εμπορίου παγκόσμιος εμβέλειας. Οι κατάλληλοι υποψήφιοι θα πρέπει να έχουν καλή γνώση τουλάχιστον μίας αντικειμενοστραφούς γλώσσας προγραμματισμού, καλή γνώση βάσεων δεδομένων, άριστη γνώση αγγλικών, ολοκλήρωση του τελευταίου έτους σπουδών και τουλάχιστον του 80% των μαθημάτων του προγράμματος σπουδών. Αποστολή βιογραφικού στο [job-intern@veltio.com](mailto:job-intern@veltio.com)

## ► ΚΩΤΣΟΒΟΛΟΣ

Η ΚΩΤΣΟΒΟΛΟΣ ζητά για το υποκατάστημα της στην Καβάλα Πωλητές/τριες. Η εταιρία θα σας ιστηρίξει σε κάθε βήμα σας προσφέροντας: συνεχή εκπαίδευση, ασφάλιση και bonus και σημαντικές ευκαιρίες εξέλιξης και ανάπτυξης. Στα απαιτούμενα προσόντα περιλαμβάνονται οι γνώσεις - χρήση Η/Υ, επικοινωνιακές ικανότητες και εκπληρωμένες στρατιωτικές υποχρεώσεις (ο άνδρας). Πρόσθετο προσόν θα θεωρηθεί η κατοχή πτυ-

χίου ΤΕΙ, ΙΕΚ, ΤΕΑ ή άλλης σχολής τεχνολογικής εκπαίδευσης. Περισσότερες πληροφορίες στο: <https://corporate.kotsovolos.gr/gr/karierastin-kotsovolos/ergasteite-stin-kotsovolos/upnovli-viografikou/>

## ► AGT ENGINEERING

Η AGT Engineering & Operations Services είναι μία ταχέως αναπτυσσόμενη ελληνική εταιρία παρόχης υπηρεσιών στους τομείς των Facility Management, Engineering Projects, Security & Protection Systems, Energy & Environmental etc. Η εταιρία για να ανταποκριθεί στις προκλήσεις και να συνεχίσει την αναπτυσσόμενη πορεία της αναζητά Πολιτικό Μηχανικό με έδρα την Πάτρα. Ζητούνται: πτυχίο Πολιτικού Μηχανικού ΑΕΙ/ΤΕΙ, απαραίτητη πενταετής προϋπηρεσία σε οικοδομικά έργα ή έργα βιομηχανικών χώρων, αποδεδειγμένη ικανότητα ταυτόχρονης διαχείρισης πολλαπλών θεμάτων, με ιδιαίτερη προσοχή στη λεπτομέρεια, μεθοδικός, αναλυτικός, με πολύ καλές διαπραγματευτικές ικανότητες, εξαιρετικές επικοινωνιακές ικανότητες, άριστη γνώση της αγγλικής γλώσσας



### 3. ΑΥΞΗΘΗΚΑΝ ΟΙ ΑΝΕΡΓΟΙ ΤΟΝ ΙΟΥΛΙΟ

Μέσο: . . . . . ΕΛΕΥΘΕΡΟΣ ΤΥΠΟΣ

Ημ. Έκδοσης: . . . 21/08/2018 Ημ. Αποδελτίωσης: . . . 21/08/2018

Σελίδα: . . . . . 1



## ΑΥΞΗΘΗΚΑΝ ΟΙ ΑΝΕΡΓΟΙ ΤΟΝ ΙΟΥΛΙΟ ▶ ΣΕΛ. 12

### ▶▶ ΕΝ ΜΕΣΩ ΤΟΥΡΙΣΤΙΚΗΣ ΠΕΡΙΟΔΟΥ

# 36.185 περισσότεροι άνεργοι τον Ιούλιο

**ΑΥΞΗΘΗΚΑΝ** κατά 36.185 οι άνεργοι που ήταν στις λίστες του ΟΑΕΔ τον Ιούλιο, ενώ αύξηση καταγράφεται και σε σύγκριση με πέρυσι.

Εν μέσω τουριστικής περιόδου παραδοσιακά τροφοδοτεί χιλιάδες προσωρινές θέσεις απασχόλησης, τα στοιχεία του ΟΑΕΔ δείχνουν ότι συνέβη το αντίθετο, καθώς οι άνεργοι τον Ιούλιο του 2018 έφτασαν στους 959.438 από 923.253 που ήταν τον Ιούνιο του 2018.

Το 58% των εγγεγραμμένων -αναζητούντων εργασία- ανέργων είναι σε καθεστώς μακροχρόνιας ανεργίας, δηλαδή βρίσκεται πάνω από 12 μήνες χωρίς δουλειά. Με επίδομα είναι μόλις το 11,4%, δηλαδή στους 959.438 ανέργους, οι 109.434 μόνον είχαν τα κριτήρια για να πάρουν τα 360 ευρώ. Άνεργοι στον ΟΑΕΔ θεωρούνται όλοι όσοι είναι εγγεγραμμένοι στις λίστες του. Ο οργανισμός, ωστόσο, τους διαχωρίζει στους αναζητούντες και μη αναζητούντες εργασία. Οι αναζητούντες εργασία για το μήνα Ιούλιο 2018 ήταν 827.854 άτομα (805.231 τον Ιούνιο) και οι μη αναζητούντες 131.584 (118.022 τον Ιούνιο).

Οι 482.778 (ποσοστό 58,32%) είναι μακροχρόνιοι άνεργοι άνω των 12 μηνών και 345.076 (ποσοστό

41,68%) για λιγότερο από 12 μήνες. Εργαζόμενοι με ηλικίες 30-44 και 45-54 ετών είναι οι δύο κατηγορίες που απειλούνται να βρεθούν σε κατάσταση ανεργίας. Σύμφωνα με τα στοιχεία του ΟΑΕΔ, το 62,5% του συνόλου των ανέργων τον Ιούλιο, δηλαδή 600.359 άτομα, ήταν στις ηλικίες 30 ως 54 ετών.

Οι 369.816 έμειναν άνεργοι σε ηλικίες μεταξύ 30 και 44 ετών και οι 230.543 ήταν μεταξύ 45 και 54 ετών. Σε μικρότερο κίνδυνο ανεργίας βρίσκονται εργαζόμενοι 55 ως 64 ετών (169.766 άνεργοι τον Ιούλιο στον ΟΑΕΔ) και πιο κάτω είναι οι ηλικίες 20 ως 29 ετών, με 152.722 εγγραφές ανεργίας τον Ιούλιο.

Ός προς το επίπεδο εκπαίδευσης, το μικρότερο ποσοστό ανεργίας με 5,84%, σύμφωνα με τις λίστες του ΟΑΕΔ, οι ανειδίκευτοι που δεν τε-

λείωσαν ούτε το σχολείο και ακολουθούν οι πτυχιούχοι με 19,50% ανεργία στον ΟΑΕΔ, οι απόφοιτοι Γυμνασίου με 28,96% ανεργία και οι τελειόφοιτοι Λυκείου με 45,71% να δηλώνουν άνεργοι στον ΟΑΕΔ τον Ιούλιο.

Υπενθυμίζεται πως για να επιδοτηθεί ένας άνεργος θα πρέπει μέσα στην τελευταία 4ετία να μην έχει ξεπεράσει τις 400 ημέρες επιδότησης. Αν μέσα στην τετραετία έχει επιδοτηθεί για 340 μέρες, τότε του μένουν άλλες 60 ημέρες (2 μήνες) για επίδομα, στην περίπτωση που δηλώσει άνεργος και έχει τις λοιπές προϋποθέσεις για να πάρει το επίδομα.

Την πρώτη φορά, θα πρέπει να έχει 125 ημέρες ασφάλισης στο 14μνηο πριν από την εγγραφή του και επιπλέον να έχει 80 ημέρες κατ'έτος μέσα στα δύο προηγούμενα χρόνια. Επίσης, μπορεί να επιδοτηθεί και αν έχει 200 ημέρες ασφάλισης μέσα στα δύο τελευταία χρόνια. Από εκεί και πέρα, για να επιδοτηθεί δεύτερη φορά θα πρέπει να έχει 125 ημέρες εργασίας στο 14μνηο, αλλά θα λάβει επίδομα για τόσες μέρες όσες μένουν μέχρι να συμπληρωθούν οι 400 ημέρες επιδότησης της τετραετίας.

**ΚΩΣΤΑΣ ΚΑΤΙΚΟΣ**

**Το 58% των εγγεγραμμένων -αναζητούντων εργασία- βρίσκεται πάνω από 12 μήνες χωρίς δουλειά**

### ΟΙ ΑΝΕΡΓΟΙ ΣΤΟΝ ΟΑΕΔ ΤΟΝ ΙΟΥΛΙΟ ΚΑΙ ΤΟΝ ΙΟΥΝΙΟ 2018 ΚΑΙ Η ΣΥΓΚΡΙΣΗ ΜΕ ΤΟΝ ΙΟΥΛΙΟ ΤΟΥ 2017

ΚΑΤΗΓΟΡΙΑ ΕΓΓΕΓΡΑΜΜΕΝΩΝ ΑΝΕΡΓΩΝ	ΙΟΥΛΙΟΣ 2018	ΙΟΥΝΙΟΣ 2018	ΙΟΥΛΙΟΣ 2017	ΜΕΤΑΒΟΛΗ	
				ΙΟΥΛ./ΙΟΥΝ. 2018	ΙΟΥΛ. 2018/ΙΟΥΛ. 2017
ΜΕ ΑΝΑΖΗΤΗΣΗ ΕΡΓΑΣΙΑΣ	827.854	805.231	830.465	+22.623	-2.611
ΧΩΡΙΣ ΑΝΑΖΗΤΗΣΗ ΕΡΓΑΣΙΑΣ	131.584	118.022	97.839	+13.562	+33.745
ΣΥΝΟΛΟ ΑΝΕΡΓΩΝ	959.438	923.253	928.304	+36.185	+31.134
ΑΝΕΡΓΟΙ ΜΕ ΕΠΙΔΟΜΑ 360 ΕΥΡΩ	109.434	101.862	97.818	+7.572	+11.616



#### 4. ΣΤΑΧΥΟΛΓΩΝΤΑΣ

Μέσο: . . . . . Η ΕΦΗΜΕΡΙΔΑ ΤΩΝ ΣΥΝΤΑΚΤΩΝ

Ημ. Έκδοσης: . . . 21/08/2018 Ημ. Αποδελτίωσης: . . . 21/08/2018

Σελίδα: . . . . . 2



## Σταχυολογώντας...

📍 Η Ελλάδα βγαίνει από τα μνημόνια έχοντας «ανοικτές πληγές» και πλήθος προκλήσεων να αντιμετωπίσει, διαβάζουμε στην **«Ναυτεμπορική»**: «Τα επίσημα στοιχεία αποτυπώνουν μείωση πληθυσμού λόγω της υπογεννητικότητας και του αρνητικού ισοζυγίου γεννήσεων-θανάτων. Ο αριθμός των απασχολούμενων παραμένει πολύ μικρότερος σε σχέση με τα προ κρίσης επίπεδα, ενώ δυσχερέστατη είναι και η αναλογία συνταξιούχων-εργαζόμενων: Έχουμε 3,7 εκατομμύρια εργαζόμενους και 2,7 εκατομμύρια συνταξιούχους. Η μείωση της ανεργίας έχει ξεκινήσει από το 2013, αλλά την αύξηση της απασχόλησης "φρενάρει" και η φυγή εξειδικευμένου δυναμικού στο εξωτερικό για αναζήτηση καλύτερης εργασίας [...] Τα χρέη προς την εφορία ξεπέρασαν τα 100 δισ., τα "κόκκινα" δάνεια επίσης κινούνται στα επίπεδα των 95 δισ. ευρώ, ενώ οι ληξιπρόθεσμες οφειλές προς τα ασφαλιστικά ταμεία ανέρχονται ήδη στα 33-35 δισ. ευρώ [...] Η ανάπτυξη δεν έχει φανεί ακόμη στα νοικοκυριά, καθώς ούτε τα εισοδήματα έχουν επανέλθει σε ουσιαστικά ανοδική τροχιά ούτε έχουν εκλείψει οι λόγοι που οδήγησαν τα τελευταία χρόνια στην αρνητική αποταμίευση και στη μείωση της ιδιωτικής κατανάλωσης»...

📍 Ο **«Ελεύθερος Τύπος»** έχει θυμώσει με τον Τσίπρα (και με το ΠΑΣΟΚ) και μας εξηγεί ότι αυτό από το οποίο βγαίνουμε «ήταν το αχρείαστο Μνημόνιο, πλίσθιε!»: «Η χώρα και οι πολίτες έχουν πληρώσει πολύ ακριβά τις υποσχέσεις. Το 2009 ήταν ο ΓΑΠ που έλεγε πως "λεφτά υπάρχουν". Το 2015 ο Αλέξης Τσίπρας δεσμευόταν πως θα έσκιζε τα Μνημόνια και με ένα νόμο κι ένα άρθρο θα μας γύριζε στην εποχή της ευμάρειας [...] Οι ανορθόδοξοι πολιτικοί χειρισμοί του ΓΑΠ επιτάχυναν την ήδη "δρομολογημένη" από το 2008 χρεοκοπία της χώρας. Το κοκτέιλ ανικανότητας, άγνοιας, αμετροέπειας, που το βιώσαμε ως τακτική του τσιπροβαρουφακισμού, έφερε τη χώρα μπροστά στο Grexit το καλοκαίρι του 2015. Τότε ο



■ Στο Kumgansang της Βόρειας Κορέας, κοντά στα σύνορα με τη Νότια, ξανάσμιξαν οικογένειες από τις δύο πλευρές της Κορέας, για πρώτη φορά μετά τον πόλεμο και την επίσημη διαίρεση της χώρας το 1948

Αλέξης Τσπρας υπέγραψε το τρίτο και εντελώς άχρηστο Μνημόνιο [...] Και τολμούν τώρα να πανηγυρίζουν. Η χώρα δεν αντέχει άλλα πειράματα με νέο... πρόγραμμα Θεσσαλονίκης».

📍 Στον **«Φιλελεύθερο»** παρομοίως μαθαίνουμε για τα «αποκαϊδία» της Αριστεράς, αλλά και του ΠΑΣΟΚ: «Πότε η Αριστερά δεν εγκατέ-

► Με τον ΔΗΜΗΤΡΗ ΤΡΙΜΗ

λειψε την εξουσία χωρίς να αφήσει πίσω της καμένη γη. Το πιο δραματικό δείγμα είναι η μετεμφυλιακή Ελλάδα, μετά την ήττα του Δημοκρατικού Στρατού. Και η άλλη, λίγο πιο οδυνηρή, όταν το ΠΑΣΟΚ έφευγε το '89 από την εξουσία...»

📍 Στο θέμα των υψηλών τιμών στη χώρα μας αναφέρονται με εθνική ευαισθησία τα **«Νέα»**: «Οι τιμές στην αυγουσιτιάτικη Μύκονο έχουν σύμφωνα με πληροφορίες ξεφύγει... Κάποιοι παραπονιούνται ότι η κατάσταση είναι πλέον ανεξέλεγκτη. Ακόμα και οι ξένοι μεγιστάνες του πλούτου (Έλληνες δεν μπορείς να ανακαλύψεις ούτε αν κοιτάξεις με κιάλι) διαμαρτύρονται για το σκηνικό που έχει διαμορφωθεί. Διαμαρτυρίες υπάρχουν και για τα σπίτια τα οποία ενοικιάζονται με τη μέθοδο Αιτήρη σε πολύ υψηλές τιμές. Οι Μυκονιάτες πρέπει να προσέξουν. Η οικονομική κατάσταση που έχει διαμορφωθεί στη γειτονική Τουρκία και η φοβερή πτώση των τιμών θα κάνει πολλούς να στραφούν πλέον εκεί...»



## 5. ΕΛΕΥΘΕΡΟΙ ΕΠΑΓΓΕΛΜΑΤΙΕΣ ΟΛΗ Η ΑΛΗΘΕΙΑ ΓΙΑ ΤΙΣ ΑΣΦΑΛΙΣΤΙΚΕΣ...

Μέσο: . . . . . Η ΕΦΗΜΕΡΙΔΑ ΤΩΝ ΣΥΝΤΑΚΤΩΝ

Ημ. Έκδοσης: . . .21/08/2018 Ημ. Αποδελτίωσης: . . .21/08/2018

Σελίδα: . . . . . 27



## Εξομαλύνεται η ροή πληρωμών εισφορών από ελεύθερους επαγγελματίες

**ΜΕΤΑ ΤΟ «ΔΗΘΕΝ»** SMS Μαξίμου προς τα στελέχη του ΣΥΡΙΖΑ για τη γραμμή που «δήθεν» πρέπει να ακολουθήσουν στις δημόσιες τοποθετήσεις τους μετά την καταστροφική πυρκαγιά στο Μάτι, ήρθε η αρθρογραφία του «Ελεύθερου Τύπου» για τις εισφορές των ελεύθερων επαγγελματιών...

Σύμφωνα με τον «Ελεύθερο Τύπο», ο πρωθυπουργός «θα υποσχεθεί μείωση εισφορών για τους επαγγελματίες». Ωστόσο, όπως παρατηρεί η εφημερίδα: «Αν και ο αρμόδιος υπουργός Τάσος Πετρόπουλος ακόμα ισχυρίζεται πως οι επαγγελματίες τον αποθέωναν στο δρόμο για τις εισφορές που τους επέβαλε»...

### Η αλήθεια είναι...

Όμως, δεν γράφεται στη συγκεκριμένη αρθρογραφία ή καλύτερα αποσιωπάται ότι:

- Τα επίσημα στοιχεία του υπουργείου Εργασίας, Κοινωνικής Ασφάλισης και Κοινωνικής Αλληλεγγύης που έχουν ανακοι-

νωθεί επιβεβαιώνουν ότι η συντριπτική πλειονότητα των μη μισθωτών καταβάλλει χαμηλότερες εισφορές. Το 88% καταβάλλει μηνιαία εισφορά μικρότερη των 200 ευρώ έναντι μόλις 27% που ήταν το 2016. Πριν, δηλαδή, από την αλλαγή του ν.4387/16, ο οποίος πρόβλεψε άλλες εισφορές. Με βάση το ει-

*Ο υφυπουργός Κοινωνικής Ασφάλισης Τ. Πετρόπουλος έχει δηλώσει και επανειλημμένως δηλώσει ότι «θα παρέμβουμε, ακόμη κι αν είναι λίγοι αυτοί που με βάση το εισόδημα καλούνται να πληρώσουν υψηλές εισφορές»*



σόδημα και όχι επί πλασματικών και αυτόματα αυξανόμενων, ανά τριετία, ασφαλιστικών κλάσεων, που ήταν η αιτία για την αδυναμία πληρωμών, την αύξηση χρεών και την απώλεια κοινωνικοασφαλιστικών δικαιωμάτων.

- Ο υφυπουργός Κοινωνικής Ασφάλισης Τ. Πετρόπουλος έχει δηλώσει και επανειλημμένως δηλώ-

σει ότι «θα παρέμβουμε, ακόμη κι αν είναι λίγοι αυτοί που με βάση το εισόδημα καλούνται να πληρώσουν υψηλές εισφορές». Και ότι «εξετάζουμε πρακτικές πολιτικές για την καλύτερη διαχείριση του προβλήματος».

- Στο πρώτο εξάμηνο του 2018, 15.816 ασφαλισμένοι δημιούργησαν για πρώτη φορά οφειλές ύψους μόνο 26,14 εκατ. ευρώ. Δηλαδή, μόλις το 0,08% επί του συνόλου των 33,8 δισ. ευρώ που οφείλονται στο ασφαλιστικό σύστημα. Που σημαίνει ότι εξομαλύνεται λόγω των μικρότερων ασφαλιστικών εισφορών η ροή των πληρωμών και των ελεύθερων επαγγελματιών.

«Τα παραπάνω πραγματικά δεδομένα αποδεικνύονται... ψιλά γράμματα για τους επαγγελματίες της παραπληροφόρησης» σχολίασαν σχετικά κύκλοι στο υπουργείο Εργασίας και Κοινωνικής Ασφάλισης, αναφερόμενοι στο εν λόγω δημοσίευμα του «Ελεύθερου Τύπου».

**ΤΖΩΡΤΖΗΣ ΡΟΥΣΣΟΣ**





ΤΑ ΝΕΑ ΤΡΙΤΗ 21 ΑΥΓΟΥΣΤΟΥ 2018

34

# Φορολογικά

ΕΠΙΜΕΛΕΙΑ ΜΑΡΙΑ ΒΟΥΡΓΑΝΑ

Η ΝΕΑ ΚΛΙΜΑΚΑ ΤΟΥ ΒΑΣΙΚΟΥ ΦΟΡΟΥ ΕΝΦΙΑ 2018 (σε ευρώ/τ.μ.)	Τιμή Ζώνης	Φορολογική Ζώνη	Βασικός Φόρος	Η ΝΕΑ ΚΛΙΜΑΚΑ ΤΟΥ ΣΥΜΠΛΗΡΩΜΑΤΙΚΟΥ ΦΟΡΟΥ ΕΝΦΙΑ 2018	Κλίμακιο (σε ευρώ)	Συντελεστής
	0 - 550	1	2		0,01- 250.000	0%
	551 - 750	2	2,8		250.000,01- 300.000	0,15%
	751 - 1.050	3	2,9		300.000,01- 400.000	0,30%
	1.051 - 1.500	4	3,7		400.000,01- 500.000	0,50%
	1.501 - 2.000	5	4,5		500.000,01- 600.000	0,60%
	2.001 - 2.500	6	6		600.000,01- 700.000	0,80%
	2.051 - 3.000	7	7,6		700.000,01- 800.000	0,90%
	3.001 - 3.500	8	9,2		800.000,01- 900.000	1%
	3.501 - 4.000	9	9,5		900.000,01- 1.000.000	1,05%
	4.001 - 4.500	10	11,1		1.000.000,01- 2.000.000	1,10%
	4.501 - 5.000	11	11,3		Υπερβάλλον	1,15%
	5.001 και άνω	12	13			

**Η** ώρα για τα αποκαλυπτήρια του νέου ΕΝΦΙΑ έφθασε. Εντός των ημερών, πάνω από 7 εκατομμύρια ιδιοκτήτες ακινήτων και επιχειρήσεις θα δουν τον λογαριασμό του φόρου τον οποίο θα αρχίζουν να εξοφλούν από τον επόμενο μήνα. Σχεδόν για 1 εκατομμύριο φορολογούμενους το ραβασάκι θα γράφει έξτρα φόρο σε σχέση με πέρυσι. Για περισσότερους από 200.000 ιδιοκτήτες ακινήτων έρχονται επιβαρύνσεις που υπερβαίνουν ακόμα και τα 200 ευρώ. Το «μάρμαρο» των αλλαγών στις αντικειμενικές αξίες των ακινήτων θα κληθούν να πληρώσουν κυρίως οι φορολογούμενοι που έχουν στην κατοχή τους ακίνητα σε περιοχές όπου

οι τιμές ζώνης έκαναν άλμα κατά 100, 200, 300 ή και 500 ευρώ το τετραγωνικό μέτρο. Η εξόφληση του φόρου ακινήτων θα γίνει σε πέντε ίσες μηνιαίες δόσεις εκ των οποίων η πρώτη θα πρέπει να καταβληθεί μέχρι τις 28 Σεπτεμβρίου και η τελευταία έως και τον Ιανουάριο του 2019. Ο υπολογισμός του φετινού ΕΝΦΙΑ γίνεται με βάση: **1.** Τις νέες αντικειμενικές αξίες των ακινήτων. Η πρόσφατη αναπροσαρμογή των τιμών ζώνης έφερε αυξήσεις σε 3.792 περιοχές, που αντιστοιχεί στο 37,11% της επικράτειας, μειώσεις σε 2.122 περιοχές, ενώ οι τιμές ζώνης σε 4.302 περιοχές παρέμειναν σταθερές.

**2.** Το νέο κλίμακα του κύριου φόρου για τα κτίσματα όπου έγιναν παρεμβάσεις στο πρώτο και τρίτο κλιμάκιο προκειμένου να οβηθούν οι μεγάλες επιβαρύνσεις που προκάλυψαν οι νέες αντικειμενικές αξίες στις λεγόμενες φθινές περιοχές. **3.** Το νέο αφορολόγητο όριο για τον συμπληρωματικό ΕΝΦΙΑ το οποίο αυξήθηκε στις 250.000 ευρώ από 200.000 ευρώ. Το όφελος που προκύπτει από την αύξηση του αφορολόγητου κατά 50.000 ευρώ είναι μόλις 50 ευρώ για τους περίπου 500.000 ιδιοκτήτες ακινήτων που πιάνονται στην παγίδα του συμπληρωματικού φόρου. Για την εκκαθάριση του φόρου λαμβάνονται

υπόψη και οι εξής παραδοχές: **■** Εμπράγματα δικαιώματα: Σε περίπτωση μη αναγραφής ή αναγραφής λανθασμένου είδους εμπράγματος δικαιώματος, το ακίνητο θεωρείται ότι ανήκει κατά πλήρη κυριότητα στον φορολογούμενο, εφόσον το έτος γέννησης επικαρτωτή για το συγκεκριμένο δικαίωμα είναι κενό. **■** Ποσοστό συνιδιοκτησίας: Εάν δεν έχει αναγραφεί ή έχει αναγραφεί λανθασμένα το ποσοστό συνιδιοκτησίας, λαμβάνεται ποσοστό συνιδιοκτησίας 100%. **■** Ορφος: Σε περίπτωση μη συμπλήρωσης του αριθμού ορφού ή συμπλήρωσης ορφού ακινήτου ως δόμα, για τον υπολογισμό του φόρου λαμβάνεται ο συντελεστής που αντιστοιχεί στον έκτο (6ο) ορφο. **■** Ηλικία επικαρτωτή: Σε περίπτωση κατά την οποία το έτος γέννησης επικαρτωτή έχει συμπληρωθεί με διψήφιο αριθμό, αυτός θεωρείται ως η ηλικία του επικαρτωτή κατά το έτος υποβολής της δήλωσης στοιχείων ακινήτων. Μη αναγραφεί ή αναγραφεί λανθασμένου έτους γέννησης επικαρτωτή, λαμβάνεται το δυσμενέστερο για τον φορολογούμενο έτος. **■** Επικαρτωτής νομικό πρόσωπο: Σε περίπτωση εμπράγματος δικαιώματος με επικαρτωτή νομικό πρόσωπο θα αποδίδεται η σταθερή τιμή 0,80 για επικαρπία, ανεξάρτητα από το δηλωθέν έτος γέννησης επικαρτωτή στη δήλωση στοιχείων ακινήτων. **■** Αγροτεμάχιο: Εάν η γεωγραφική θέση του αγροτεμαχίου προσδιορίζεται μόνο από τον νομό, λαμβάνεται η μεγαλύτερη Αρχική Βασική Αξία (ΑΒΑ) του νομού για τον κύριο φόρο φυσικών και νομικών προσώπων και, κατά περίπτωση, η μεγαλύτερη ΑΒΑ η Ειδική Βασική Αξία (ΕΒΑ) για τον συμπληρωματικό φόρο των φυσικών και των νομικών προσώπων. Σε περίπτωση κατά την οποία η γεωγραφική

## Η ώρα του ΕΝΦΙΑ

# Οι ανατροπές και ο ρόλος των νέων αντικειμενικών

Το ραβασάκι έρχεται για 7 εκατ. ιδιοκτήτες ακινήτων, ενώ πολλοί θα κληθούν να πληρώσουν ακόμα πιο βαρύ χαράτσι - Οι αλλαγές στα κλιμάκια και το νέο αφορολόγητο όριο για τον συμπληρωματικό φόρο





10+1 «ΜΥΣΤΙΚΑ»

# Πώς υπολογίζεται ο φόρος – ποια κτίσματα φορολογούνται με έκπτωση

Ημιτελή κτίσματα, βοηθητικοί χώροι, κτίρια προ του 1930 ή αγροτικής χρήσης φορολογούνται με έκπτωση που φθάνει μέχρι και 100%. Ο ΕΝΦΙΑ επιβάλλεται και στις θέσεις στάθμευσης που βρίσκονται σε πιλοτή αλλά και στις πισίνες είτε βρίσκονται σε μονοκατοικία και ανήκουν σε έναν ιδιοκτήτη είτε βρίσκονται σε πολυκατοικία και είναι κοινόχρηστες. Ειδικότερα:

**1 Πάρκινγκ στην πιλοτή:** Όταν κάποιος έχει δικαίωμα αποκλειστικής χρήσης θέσης στάθμευσης υποχρεώνεται να πληρώσει φόρο και για αυτό το δικαίωμα. Έτσι θα πληρώσει φόρο για το πάρκινγκ στην πιλοτή αλλά και για το στεγασμένο πάρκινγκ (συνήθως είναι πάρκινγκ στο υπόγειο), είτε έχει χιλιστά στο οικοπέδο είτε όχι.

**2 Αποθήκες - πισίνες:** Οι βοηθητικοί χώροι, όπως είναι οι αποθήκες, τα υπόγεια πάρκινγκ κ.λπ. φορολογούνται με έκπτωση 90%. Το ίδιο ισχύει και για τις πισίνες, είτε βρίσκονται σε μονοκατοικία και ανήκουν σε έναν ιδιοκτήτη, είτε βρίσκονται σε πολυκατοικία και είναι κοινόχρηστες φορολογούνται κανονικά. Για τους βοηθητικούς χώρους εφαρμόζεται συντελεστής 0,1.

**3 Ημιτελή κτίσματα:** Φορολογούνται με έκπτωση 60%. Ημιτελή χαρακτηρίζονται τα κτίσματα ανεξάρτητα από το στάδιο κατασκευής τους, τα οποία δεν είχαν ποτέ ηλεκτροδοτηθεί και είναι κενά, δηλαδή δεν χρησιμοποιούνται ως κτίσματα. Επίσης ημιτελή χαρακτηρίζονται και τα κτίσματα, ανεξάρτητα από το στάδιο κατασκευής τους, τα οποία ηλεκτροδοτούνται με εργαζομενούς ηλεκτρικό ρεύμα, δεν είχαν ποτέ άλλη παροχή ρεύματος και είναι κενά. Στα ημιτελή εφαρμόζεται συντελεστής 0,4.

**4 Κτίρια προ του 1930:** Για τα κτίρια που ανεγέρθηκαν προ του 1930 εφαρμόζεται συντελεστής παιδικότητας 0,8, ενώ για τα κτίρια με παιδικότητας άνω των 100 ετών εφαρμόζεται συντελεστής παιδικότητας 0,60.

**5 Ειδικά κτίρια:** Φορολογούνται με έκπτωση 50% (με την προϋπόθεση ότι έχουν κτιστεί με οικοδομική άδεια και έχουν άδεια λειτουργίας). Για τα κτίρια αυτά ο φόρος μειώνεται, αφού εφαρμόζεται συντελεστής που ορίζεται σε 0,5. Όταν πρόκειται για βοηθητικούς χώρους και εφαρμόζεται ο συντελεστής βοηθητικών χώρων, δεν εφαρμόζεται και ο συντελεστής ειδικών κτιρίων. Σημειώνεται ότι για τους κύριους χώρους των ειδικών κτιρίων που είναι πάνω από 500 τετραγωνικά μέτρα, εφαρμόζεται και ο

συντελεστής απομείωσης επιφάνειας. Σύμφωνα με τον νόμο, ειδικά κτίρια για τα οποία εφαρμόζεται ο συντελεστής ειδικών κτιρίων 0,5 είναι: 1) οι σταθμοί αυτοκινήτων βιομηχανικών και βιοτεχνικών κτιρίων, 2) ξενοδοχείων και γενικά τουριστικών εγκαταστάσεων νοσηλευτηρίων και εναγών ιδρυμάτων, 3) εκπαιδευτηρίων, 4) αθλητικών εγκαταστάσεων, και 5) κτιρίων που δεν μπορούν να υπαχθούν στις προηγούμενες κατηγορίες. Σημειώνεται ότι ο συντελεστής ειδικών κτιρίων δεν εφαρμόζεται για: α) κτίρια κατοικίας, β) κτίρια μονοκατοικίας, γ) κτίρια γραφείων - καταστημάτων.

**6 Κτίρια αγροτικής χρήσης:** Τα γεωργικά και κτηνοτροφικά κτίρια (στάνες, μανιρά, γεωργικές αποθήκες κ.λπ.) είναι αφορολόγητα. Εφαρμόζεται μηδενικός συντελεστής ειδικών κτιρίων και μηδενικός συντελεστής βοηθητικών χώρων για τα κτίρια αυτά.

**7 Επιβολή ΕΝΦΙΑ:** Ο ΕΝΦΙΑ επιβάλλεται στα εμπράγματα δικαιώματα της πλήρους κυριότητας, της ψιλής κυριότητας, της επικαρπίας, της οικισίας και της επιφάνειας επί του ακινήτου. Ο φόρος επιβάλλεται και στα ενοικιακτά δικαιώματα της αποκλειστικής χρήσης θέσης στάθμευσης, βοηθητικού χώρου και κολυμβητικής δεξαμενής, που βρίσκονται σε κοινόχρηστο τμήμα του ακινήτου και αποτελούν παρακολούθημα των παραπάνω εμπραγμάτων δικαιωμάτων. Ο φόρος επιβάλλεται μόνο σε ακίνητα που βρίσκονται στην Ελλάδα.

**8 Υπολογισμός φόρου:** Ο ΕΝΦΙΑ διακρίνεται σε «κύριο» και «συμπληρωματικό». Κύριος φόρος υπολογίζεται για όλα τα δικαιώματα σε ακίνητα (κατοικίες και λοιπά κτίσματα, οικόπεδα, εκτός σχεδίου εκτάσεις γης). Ο συμπληρωματικός ΕΝΦΙΑ υπολογίζεται στην αξία των δικαιωμάτων της πλήρους κυριότητας, της ψιλής κυριότητας και της επικαρπίας επί κτισμάτων και εντός σχεδίων πόλεων οικοπέδων. Ο συμπληρωματικός επιβάλλεται και υπολογίζεται στο μέρος της συνολικής αξίας των δικαιωμάτων το οποίο υπερβαίνει τις 250.000 ευρώ, με συντελεστές που κλιμακώνονται από 0,15% έως 1,15%. Στον συμπληρωματικό ΕΝΦΙΑ δεν λαμβάνεται υπόψη η αξία των αγροτεμαχίων.

**9 Συνιδιοκτησία:** Σε περίπτωση συνιδιοκτησίας στο ακίνητο ο φόρος υπολογίζεται ανάλογα με το ποσοστό που κατέχει ο καθένας και το εμπράγματο δικαίωμα (πλήρη κυριότητα, ψιλή κυριότητα, επικαρπία). Αν ο επικαρπωτής είναι φυσικό πρόσωπο, ο φόρος που αναλογεί στο δικαίωμα

αυτό ορίζεται ως ποσοστό του φόρου που αναλογεί στην πλήρη κυριότητα του ακινήτου, ανάλογα με την ηλικία του επικαρπωτή ως εξής:

- Στα 8/10, αν ο επικαρπωτής δεν έχει υπερβεί το 20ό έτος της ηλικίας του.
  - Στα 7/10, αν ο επικαρπωτής έχει υπερβεί το 20ό έτος της ηλικίας του.
  - Στα 6/10, αν ο επικαρπωτής έχει υπερβεί το 30ό έτος της ηλικίας του.
  - Στα 5/10, αν ο επικαρπωτής έχει υπερβεί το 40ό έτος της ηλικίας του.
  - Στα 4/10, αν ο επικαρπωτής έχει υπερβεί το 50ό έτος της ηλικίας του.
  - Στα 3/10, αν ο επικαρπωτής έχει υπερβεί το 60ό έτος της ηλικίας του.
  - Στα 2/10, αν ο επικαρπωτής έχει υπερβεί το 70ό έτος της ηλικίας του.
  - Στο 1/10, αν ο επικαρπωτής έχει υπερβεί το 80ό έτος της ηλικίας του.
- Αν ο επικαρπωτής δεν είναι φυσικό πρόσωπο, ο φόρος που αναλογεί στο δικαίωμα αυτό ορίζεται στα 8/10 του φόρου που αναλογεί στην πλήρη κυριότητα. Ο φόρος που αναλογεί στην ψιλή κυριότητα προκύπτει αν από τον φόρο που αναλογεί στην πλήρη κυριότητα αφαιρεθεί ο φόρος που αναλογεί στην επικαρπία.

**10 Αγροτεμάχια:** Ο ΕΝΦΙΑ επιβάλλεται σε όλες τις εκτός σχεδίου εκτάσεις γης ανεξάρτητα αν καλλιεργούνται ή όχι. Ο βασικός φόρος ανέρχεται σε 1 ευρώ ανά στρέμμα. Από και πέρα για τον υπολογισμό του τελικού φόρου λαμβάνονται υπόψη και διάφοροι άλλοι συντελεστές που αποτιμώνται τα ιδιαίτερα χαρακτηριστικά κάθε έκτασης όπως ο Συντελεστής Θέσης, ο Συντελεστής Χρήσης, ο Συντελεστής Αρδύσεως, ο Συντελεστής Απαλλοτριώσεως και ο Συντελεστής Κατοικίας. Σε περίπτωση ύπαρξης κατοικίας εντός της εδαφικής έκτασης εφαρμόζεται Συντελεστής Κατοικίας (ΣΚ) ίσος με 5. Αν η κατοικία είναι η μοναδική για την οικογένεια του ιδιοκτήτη ή έχει επιφάνεια κύριων χώρων μικρότερη των 150 τετραγωνικών μέτρων, ο Συντελεστής Κατοικίας δεν εφαρμόζεται. Αν η εδαφική έκταση έχει επιφάνεια άνω των 10.000 τετραγωνικών μέτρων, ο Συντελεστής Κατοικίας εφαρμόζεται μέχρι και τα 10.000 τ.μ.

**11** Όταν στο οικοπέδο υπάρχει κατοικία, τότε επιβάλλεται φόρος για την κατοικία και επιπλέον φόρος για το αδούλωτο τμήμα του οικοπέδου. Στην περίπτωση που το κτίσμα έχει ηλικία 100 ετών ή μεγαλύτερη, καθώς και στην περίπτωση που επί του οικοπέδου υπάρχει κτίριο, το οποίο έχει κτισθεί ιστορικό διατηρητέο μνημείο ή έργο τέχνης, θεωρείται ότι ο συντελεστής αξιοποίησης οικοπέδου έχει εξαντληθεί.

κή θέση του αγροτεμαχίου προσδιορίζεται μόνο από νομό και δήμο, λαμβάνεται κατά περίπτωση η μεγαλύτερη ΑΒΑ ή ΕΒΑ του δήμου για τον συμπληρωματικό φόρο των φυσικών και των νομικών προσώπων. Σε περίπτωση κατά την οποία η γεωγραφική θέση του αγροτεμαχίου προσδιορίζεται μόνο από τον νομό, λαμβάνεται η μεγαλύτερη ΤΟ αρχικό του νομού και εάν η γεωγραφική θέση του αγροτεμαχίου προσδιορίζεται μόνο από τον νομό και δήμο, λαμβάνεται η μεγαλύτερη ΤΟ αρχικό του δήμου για τον συμπληρωματικό φόρο των φυσικών και των νομικών προσώπων.

■ Κτίσμα σε αγροτεμάχιο: Σε περίπτωση κατά την οποία έχει συμπληρωθεί η στήλη της συνολικής επιφάνειας κτισμάτων που βρίσκονται στο αγροτεμάχιο αλλά δεν έχει συμπληρωθεί η κατηγορία του ακινήτου, θεωρείται ότι επί του αγροτεμαχίου βρίσκεται κατοικία.

■ Πρόσοψη: Εάν δεν έχουν συμπληρωθεί τα στοιχεία πρόσοψης του αγροτεμαχίου ή έχουν συμπληρωθεί λανθασμένα, για τον συμπληρωματικό φόρο των φυσικών και των νομικών προσώπων, θεωρείται ότι το γήπεδο έχει πρόσοψη σε εθνική ή επαρχιακή οδό.

■ Οικόπεδο: Σε περίπτωση κατά την οποία υπάρχουν περισσότερες από μία ζώνες, με την ίδια χαμηλότερη τιμή, ως συντελεστής οικοπέδου (ΣΟ), συνολική τιμή εκκίνησης του οικοπέδου και συντελεστής αξιοποίησης οικοπέδου (ΣΑΟ), λαμβάνονται αυτοί, από τον συνδυασμό των οποίων προκύπτει η μικρότερη φορολογητέα αξία οικοπέδου.

■ Οικισμοί: Για οικισμούς προϋφισταμένων του 1923 και οικισμούς κάτω των 2.000 κατοίκων, για τον υπολογισμό του ΣΟ τελ. ως επιφάνεια του κατά κανόνα άρτιου οικοπέδου λαμβάνεται η αναγραφόμενη στη δήλωση στοιχείων ακινήτων.

Η εξόφληση του φόρου θα γίνει σε 5 δόσεις και η πρώτη πρέπει να καταβληθεί μέχρι 28 Σεπτεμβρίου

■ Για περισσότερους από 200.000 ιδιοκτήτες ακινήτων έρχονται επιβαρύνσεις που υπερβαίνουν ακόμα και τα 200 ευρώ ■ Έξτρα φόρος σε σχέση με πέρυσι για 1.000.000 φορολογούμενους



## 7. 36.185 ΠΕΡΙΣΣΟΤΕΡΟΙ ΑΝΕΡΓΟΙ ΕΝ ΜΕΣΩ ΤΟΥΡΙΣΤΙΚΗΣ ΠΕΡΙΟΔΟΥ

Μέσο: . . . . . ΤΑ ΝΕΑ

Ημ. Έκδοσης: . . . 21/08/2018 Ημ. Αποδελτίωσης: . . . 21/08/2018

Σελίδα: . . . . . 32



# 36.185 περισσότεροι άνεργοι εν μέσω τουριστικής περιόδου

Μόνο 109.000 λαμβάνουν επίδομα ανεργίας από τους 959.438 εγγεγραμμένους ■ Ανησυχία για την αρνητική ροή απασχόλησης



ΤΟΥ ΗΛΙΑ ΓΕΩΡΓΑΚΗ

**Α**ύξηση – και μάλιστα εν μέσω τουριστικής περιόδου – καταγράφεται στην ανεργία τον Ιούλιο, καθώς στον ΟΑΕΔ εμφανίζονται εγγεγραμμένοι 36.185 περισσότεροι απ' ό,τι τον Ιούνιο. Παράλληλα μόλις 109.000 λαμβάνουν επίδομα ανεργίας.

Τα θετικά μηνύματα από το πεδίο του τουρισμού δεν στάθηκαν ικανά για να περιορίσουν τους άνεργους που βρίσκονται εγγεγραμμένοι στον ΟΑΕΔ. Εάν στο στοιχείο αυτό προστεθούν και οι αρνητικές ροές απασχόλησης που προέκυψαν από το σύστημα Εργάνη για τον ίδιο μήνα και δημοσιεύθηκαν μόλις τις παραμονές του Δεκαπενταύγουστου, γίνεται σαφές ότι στο υπουργείο Εργασίας θα πρέπει να υπάρχει προβληματισμός για την πορεία της ανεργίας.

Το σύνολο των εγγεγραμμένων ανέργων με κριτήριο την αναζήτηση εργασίας (αναζητούντες εργασία) για τον Ιούλιο 2018 ανήλθε σε 827.854 άτομα. Σύμφωνα με στοιχεία του ΟΑΕΔ, από αυτά 482.778 (ποσοστό 58,32%) είναι εγγεγραμμένα στο μητρώο του Οργανισμού για χρονικό διάστημα ίσο ή και περισσότερο των 12 μηνών και 345.076 (ποσοστό 41,68%) είναι εγγεγραμμένα στο μητρώο του ΟΑΕΔ για χρονικό διάστημα μικρότερο των 12 μηνών. Οι εγγεγραμμένοι άνεργοι άνδρες ανέρχονται σε 290.916 (ποσοστό 35,14%) και οι γυναίκες σε 536.938 (ποσοστό 64,86%).

Ταυτόχρονα, το σύνολο των εγγεγραμμένων λοιπών (μη αναζητούντες εργασία) για τον Ιούλιο 2018 ανήλθε σε 131.584 άτομα. Από αυτά 45.320 (ποσοστό 34,44%) είναι εγγεγραμμένα στο μητρώο του ΟΑΕΔ για χρονικό διάστημα ίσο ή και περισσότερο των 12 μηνών και 86.264 (ποσοστό 65,56%) είναι εγγεγραμμένα στο μητρώο του ΟΑΕΔ για χρονικό διάστημα μικρότερο των 12 μηνών. Οι άνδρες ανέρχονται σε 45.558 (ποσοστό 34,62%) και οι γυναίκες σε 86.026 (ποσοστό 65,38%).

Από τα παραπάνω προκύπτει ότι συνολικά στον ΟΑΕΔ ήταν εγγεγραμμένοι τον Ιούλιο 959.438 άτομα, όταν έναν μήνα νωρίτερα, οπότε η ανεργία μετρήθηκε από την ΕΛΣΤΑΤ στο 19,5%, ήταν 923.253 άτομα. Προκύπτει δηλαδή αύξηση κατά 36.185 άτομα.

**ΟΙ ΕΠΙΔΟΤΟΥΜΕΝΟΙ.** Το σύνολο των επιδοτούμενων ανέργων για τον Ιούλιο 2018 (αφορά τον αριθμό των δικαιούχων που πληρώθηκαν εντός του αντίστοιχου μήνα) ανέρχεται σε 109.434 άτομα, από τα οποία οι 103.730 (ποσοστό 94,79%) είναι κοινοί και λοιπές κατηγορίες επιδοτούμενων και οι 5.704 (ποσοστό 5,21%) είναι εποχικοί τουριστικών επαγγελματιών. Οι άνδρες ανέρχονται σε 45.676 (ποσοστό 41,74%) και οι γυναίκες σε 63.758 (ποσοστό 58,26%).



10

Τρίτη  
21 Αυγούστου  
2018

# Φιλελεύθερος Πολιτική

ΚΡΥΒΟΝΤΑΙ ΓΙΑΤΙ ΑΠΕΤΥΧΑΝ

## Βγαίνουμε από τα προγράμματα, όχι από το τούνελ

**Μ**

ΤΟΥ ΑΓΙΣΙΟΥ ΠΕΡΑΙΚΑΡΗ

ε μια φιάσα που... δεν θα είναι φιάσα, αλλά θα εστιάσει στο πρόσωπο του Αλέξη Τσίπρα -αυτό, δηλαδή, που επλήγη ανεπανόρθωτα το τελευταίο διάστημα με τις κυβερνητικές παλιωδιές στο επιχειρησιακό και επικοινωνιακό πεδίο της τραγωδίας στο Μάτι- γιορτάζει σήμερα η κυβέρνηση το τέλος των μνημονίων και αναζητεί τη... δική της Ιθάκη. Χωρίς αναφορές σε «καθαρή» έξοδο, εξαιτίας της κλιμακούμενης απόδοσης των ελληνικών ομολόγων και της γενικότερης συγκυρίας που καθιστά απαγορευτική την έξοδο στις αγορές, ο πρωθυπουργός θα επιχειρήσει να πείσει τους πολίτες πως μακριά από τα μνημόνια ζημέρωσε ήδη μια νέα ημέρα τόσο για την οικονομία όσο και για την ίδια την κοινωνία.

Ειδικά σε ό,τι αφορά τους πολίτες, στόχος του κ. Τσίπρα είναι να στρώσει το καλί για την εμφάνισή του στη Διεθνή Έκθεση Θεσσαλονίκης, στις αρχές Σεπτεμβρίου. Διότι από εκεί θα επιχειρήσει την τελική του αντεπίθεση έως τις εκλογές, μέσα από ένα μπαράζ παροχολογίας. Στο επίκεντρο ασφαλώς θα βρεθούν οι συντάξεις, καθώς ήδη από χτες άρχισαν οι «οπενθμισίες» ότι στόχος της κυβέρνησης είναι οι περικοπές που έχουν συμφωνηθεί από την 1η Ιανουαρίου 2019 να μην εφαρμοστούν. Αυτό είπαν τόσο ο Δημήτρης Τζανακόπουλος, «με σχετικά απόλυτη βεβαιότητα» (Real FM), όσο και ο Γιώργος Κατρούγκαλος (Θέμα FM), ο οποίος πρόσθεσε ότι «δεν βρίσκει τον λόγο» να κοπούν οι συντάξεις και να μην αυξηθεί από τον Σεπτέμβριο κιόλας ο κατώτατος μισθός.

### Μηνύματα και καμπανάκια

Μολαταύτα, τα εξ Εσπερίας μηνύματα εξακολουθούν να χτυπούν «καμπανάκια» για την κυβέρνηση και εκείνη δείχνει να κωφεύει. Μετά τις αλληπάλληλες δηλώσεις εκπροσώπων των θεσμών -συμπεριλαμβανομένου του επικεφαλής του ESM, Κλάους Ρέγκλιγκ-, σαφές μήνυμα έστειλε και το Βερολίνο. «Για να διασφαλιστεί η επιτευχθείσα πρόοδος, είναι τώρα σημαντικό η Ελλάδα να συνεχίσει στον δρόμο που έχει ακολουθήσει. Οι συμφωνίες του Eurogroup του Ιουνίου του 2018 έθεσαν γι' αυτό μια σημαντική βάση», δήλωσε (στο Αθηναϊκό Πρακτορείο Ειδήσεων) εκπρόσωπος της καγκελαρίου Μέρκελ.

Οι άζονες του διαγέλατος Τσίπρα θα αφορούν τόσο στο παρελθόν όσο και στο μέλλον: αφενός ο πρωθυπουργός θα σχολιάσει τις επιλογές των προηγούμενων κυβερνήσεων που, κατά τον ίδιο, οδήγησαν τη χώρα στα μνημόνια. Κατ' αυτόν τον τρόπο, θα σηματοδοτήσει την έναρξη των πολιτικών εχθροπραξιών με την αντιπολίτευση, με αφορμή την οικονομία, οι οποίες θα κορυφωθούν με τον πόλεμο της κάλπης. Αφετέρου ο κ. Τσίπρας θα επιδιώξει να πείσει ότι έρχονται καλύτερες

μέρες, εμμένοντας στο αφήγημά του περί «δίκαιης ανάπτυξης» και αποκατάστασης -σύμφωνα με τον ίδιο των κοινωνικών αδικιών, την οποία θα εξειδικεύσει με το μπαράζ παροχών στη ΔΕΘ.

Ως προς τον τόπο από τον οποίο ή' απευθυνθεί στους πολίτες ο κ. Τσίπρας, υπήρξαν έως την τελευταία στιγμή πολλές διαφορετικές εισηγήσεις. Στο κάδρο βρίσκονταν αρχικά το Καστελλόριζο και η Πύνα, με το Μαξίμου να σχεδιάζει πριν από την καταστροφή στο Μάτι ένα φαντασμαγορικό σόου με φόντο τον Ιερό Βράχο της Ακρόπολης και «λαμπρούς» καλεσμένους, όπως ο Γάλλος πρόεδρος, Εμανουέλ Μακρόν. Στη συνέχεια, έπεσε στο τραπέζι η σκέψη της Δυτικής Αττικής και μιας λαϊκής συνοικίας, προκειμένου να σηματοδοτηθεί η στροφή στην κοινωνία. Μέχρι την τελευταία στιγμή, όμως, ο τόπος που φαινόταν να συγκεντρώνει την ιερότητα του πρωθυπουργού και του επιτελείου του ήταν η Ιθάκη. Και τούτο για δύο λόγους: πρώτον, διότι το νησί του Ιονίου συμβολίζει το τέλος του ταξιδιού. Και δεύτερον, διότι ο Γιώργος Παπανδρέου, στο ξεκίνημα της μνημονιακής περιπέτειας, στις 23 Απριλίου 2010 στο Καστελλόριζο, είχε μιλήσει για «Οδύσσεια».

Μια γέση πάντως από τη σκληρή ούγκρουση που θα ακολουθήσει με τη Ν.Δ. με φόντο την οικονομία δίνει η απάντηση του Πρωθυπουργικού Γραφείου στην ανακοίνωση της αξιωματικής αντιπολίτευσης. Το Μαξίμου επιστρέφεται, μάλιστα, τον... Γαλιλαίο για ν' αντικρούσει τον Καβάφη που επέλεξε το επιτελείο της

**Ο κ. Τσίπρας θα επιδιώξει να πείσει ότι έρχονται καλύτερες μέρες, εμμένοντας στο αφήγημά του περί «δίκαιης ανάπτυξης» και αποκατάστασης -σύμφωνα με τον ίδιο των κοινωνικών αδικιών, την οποία θα εξειδικεύσει με το μπαράζ παροχών στη ΔΕΘ**





## 8. ΒΓΑΙΝΟΥΜΕ ΑΠΟ ΤΑ ΠΡΟΓΡΑΜΜΑΤΑ ΟΧΙ ΑΠΟ ΤΟ ΤΟΥΝΕΛ

Μέσο: . . . . . ΦΙΛΕΛΕΥΘΕΡΟΣ

Ημ. Έκδοσης: . . .21/08/2018 Ημ. Αποδελτίωσης: . . .21/08/2018

Σελίδα: . . . . . 11



# Πολιτική

Φιλελεύθερος

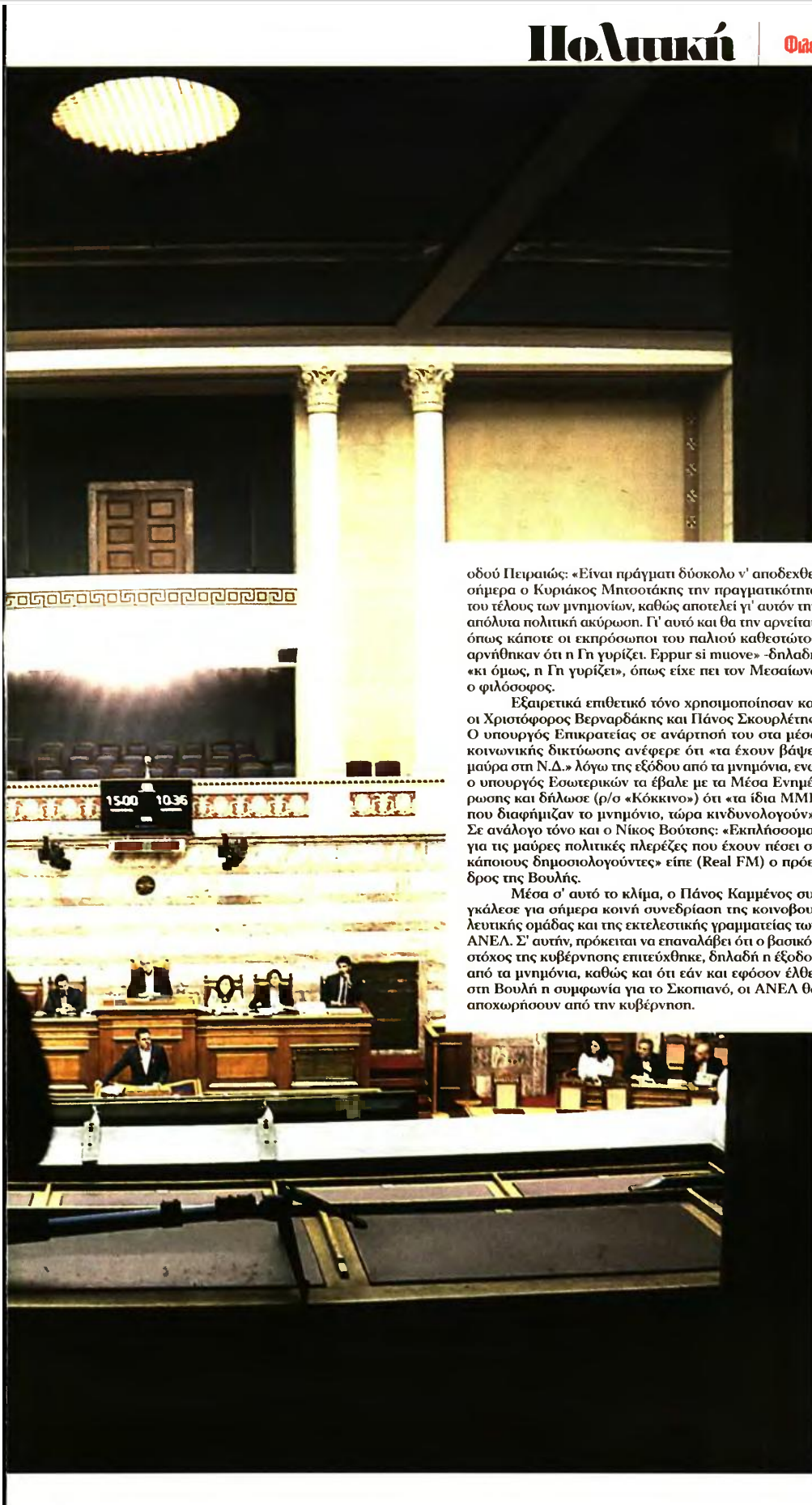

οδού Πειραιώς: «Είναι πράγματι δύσκολο ν' αποδεχθεί σήμερα ο Κυριάκος Μητσοτάκης την πραγματικότητα του τέλους των μνημονίων, καθώς αποτελεί γι' αυτόν την απόλυτα πολιτική ακύρωση. Γι' αυτό και θα την αρνείται, όπως κάποτε οι εκπρόσωποι του παλιού καθεστώτος αρνήθηκαν ότι η Γη γυρίζει. Erppur si muone» -δηλαδή «κι όμως, η Γη γυρίζει», όπως είχε πει τον Μεσαίωνα ο φιλόσοφος.

Εξαιρετικά επιθετικό τόνο χρησιμοποίησαν και οι Χριστόφορος Βερναρδάκης και Πάνος Σκουρλέτης. Ο υπουργός Επικρατείας σε ανάρτησή του στα μέσα κοινωνικής δικτύωσης ανέφερε ότι «τα έχουν βάψει μαύρα στη Ν.Δ.» λόγω της εξόδου από τα μνημόνια, ενώ ο υπουργός Εσωτερικών τα έβαλε με τα Μέσα Ενημέρωσης και δόλωσε (ρ/σ «Κόκκινο») ότι «τα ίδια ΜΜΕ που διαφήμιζαν το μνημόνιο, τώρα κινδυνολογούν». Σε ανάλογο τόνο και ο Νίκος Βούτσικος: «Εκπλήσομαι για τις μαύρες πολιτικές πλερέζες που έχουν πέσει σε κάποιους δημοσιολογούντες» είπε (Real FM) ο πρόεδρος της Βουλής.

Μέσα σ' αυτό το κλίμα, ο Πάνος Καμμένος συγκάλεσε για σήμερα κοινή συνεδρίαση της κοινοβουλευτικής ομάδας και της εκτελεστικής γραμματείας των ΑΝΕΛ. Σ' αυτήν, πρόκειται να επαναλάβει ότι ο βασικός στόχος της κυβέρνησης επιτεύχθηκε, δηλαδή η έξοδος από τα μνημόνια, καθώς και ότι εάν και εφόσον έλθει στη Βουλή η συμφωνία για το Σκοπιανό, οι ΑΝΕΛ θα αποχωρήσουν από την κυβέρνηση.