

# 1. ΟΑΣΑ ΤΙ ΘΑ ΙΣΧΥΕΙ ΜΕΤΑ ΤΟ ΤΕΛΟΣ ΤΟΥ ΧΑΡΤΙΝΟΥ ΜΕΙΩΜΕΝΟΥ ΕΙΣΙΤΗΡΙΟΥ

Μέσο: . . . . . KONTRA NEWS

Ημ. Έκδοσης: . . . 08/08/2018 Ημ. Αποδελτίωσης: . . . 08/08/2018

Σελίδα: . . . . . 5



## ΟΑΣΑ: Τι θα ισχύει μετά το τέλος του χάρτινου μειωμένου εισιτηρίου

**ΤΕΛΟΣ** στο χάρτινο ηλεκτρονικό εισιτήριο μειωμένου κομιστρου βάζει ο ΟΑΣΑ από την 1η Οκτωβρίου. Αυτό σημαίνει ότι οι δικαιούχοι μειωμένου κομιστρου, όπως άτομα ηλικίας άνω των 65 ετών, φοιτητές, σπουδαστές, πολύτεκνοι, νέοι έως 18 ετών, κ.α., καλούνται να εκδώσουν προσωποποιημένη ηλεκτρονική κάρτα. Ο Οργανισμός έχει εκδώσει περισσότερες από 800.000 προσωποποιημένες κάρτες ATH.ENA Card και 350.000 ανώνυμες κάρτες, κάτι το οποίο σημαίνει ότι περισσότεροι από 1,15 εκατ. επιβάτες μετακινούνται με κάρτα. Όπως είναι γνωστό, η προσωποποιημένη ηλεκτρονική κάρτα συνοδεύεται από σειρά προνομίων, όπως η προμήθεια προϊόντων κομιστρου, μέσω κινητού τηλεφώνου με τεχνολογία NFC, χωρίς την μετάβαση σε εκδοτήρια ή αυτόματα μηχανήματα (περισσότερες πληροφορίες στο σύνδεσμο: <http://www.oasa.gr/news.php?id=funk1581>). Επίσης, ο ΟΑΣΑ γνωστοποίησε ότι οι εγκεκριμένες κάρτες για το μηνιαίο δικαίωμα της ανεργίας έχουν ξεπεράσει τις 190.000 και οι αντίστοιχες για το

δικαίωμα των ΑμεΑ τρίμηνης διάρκειας τις 33.000 και ότι παρατηρείται διαρκής άνοδος των εσόδων μετά το κλείσιμο των πυλών σε μετρό και ηλεκτρικό, αλλά και μετά την εφαρμογή του μέτρου της εισόδου από την μπροστινή πόρτα σε λεωφορεία και τρόλεϊ. Στο πλαίσιο βελτίωσης των υπηρεσιών του ηλεκτρονικού εισιτηρίου, ο Οργανισμός υλοποίησε τα ακόλουθα:

- Σε 198 «Αυτόματα Μηχανήματα Έκδοσης Εισιτηρίων» (ΑΜΕΚ), ο επιβάτης μπορεί πλέον να αγοράσει ή και να επαναφορτίσει ηλεκτρονικό εισιτήριο, με τη χρήση κρεωστικής / πιστωτικής κάρτας.
- Παράλληλα, διευρύνθηκαν οι δυνατότητες αγοράς / επαναφόρτισης του μεμονωμένου εισιτηρίου των 1,40 ευρώ στα ΑΜΕΚ, καθώς η εν λόγω επιλογή εξυπηρετείται και από τα χαρτονομίσματα των 10 ευρώ. Στο ίδιο πλαίσιο, διευρύνθηκαν οι δυνατότητες φόρτισης της μηνιαίας κάρτας των 30 ευρώ, καθώς η εν λόγω επιλογή εξυπηρετείται και από τα χαρτονομίσματα των 50 ευρώ.
- Επίσης, όταν εξαντληθεί ο χρόνος των 90 λεπτών πριν την έξο-

δο από τις πύλες των σταθμών, οι επιβάτες μπορούν πλέον να εξέλθουν από τις πύλες, εφόσον έχουν στην κάρτα τους υπόλοιπο εισιτηρίων ή αποθηκευμένη αξία. Τα εκπαιωτικά προϊόντα που αναπτύχθηκαν (10+1, 5+0, διπλό μετ' επιστροφής), σύμφωνα με τον ΟΑΣΑ, εμφανίζουν μεγάλη διείσδυση στους επιβάτες. Με τα προϊόντα αυτά, ο επιβάτης κερδίζει έκπτωση από 5 έως 17 λεπτά ανά διαδρομή. Είναι χαρακτηριστικό ότι 5 στα 10 εισιτήρια που πωλούνται είναι 10 + 1 (η τιμή ανά εισιτήριο διαμορφώνεται στα 1,23 ευρώ). Μετά το κλείσιμο των πυλών σε μετρό και ηλεκτρικό εκδίδονται περισσότερα από 110.000 τεμάχια πολλαπλών εισιτηρίων την ημέρα, από 70.000 τεμάχια που εκδίδονταν πριν το κλείσιμο των πυλών. Αντίστοιχα, μετά την εφαρμογή του μέτρου επιβίβασης επιβατών από τη μπροστινή θύρα στα λεωφορεία και τα τρόλεϊ, η αύξηση των επικυρώσεων στα οχήματα ανήλθε στο 200% και η αύξηση των εσόδων στο 30% ανά ημέρα, σε σύγκριση με την περίοδο πριν την εφαρμογή του μέτρου.

## 2. ΕΠΙΔΟΜΑ ΠΑΙΔΙΟΥ ΚΑΤΑΒΛΗΘΗΚΑΝ ΤΑ ΑΝΑΔΡΟΜΙΚΑ ΣΤΟΥΣ ΔΙΚΑΙΟΥΧΟΥΣ

Μέσο: . . . . . ΚΟΝΤΡΑ ΝΕWS

Ημ. Έκδοσης: . . .08/08/2018 Ημ. Αποδελτίωσης: . . .08/08/2018

Σελίδα: . . . . . 5



### Επίδομα παιδιού: Καταβλήθηκαν τα αναδρομικά στους δικαιούχους

Καταβλήθηκαν, χθες τα αναδρομικά ποσά επιδομάτων παιδιού του 2017 και παλαιότερων ετών για εκκρεμούσες αιτήσεις που ελέγχθηκαν και εκκαθαρίστηκαν, όπως είχε αναγγελθεί. Σύμφωνα με τον Οργανισμό Προνοιακών Επιδομάτων και Κοινωνικής Αλληλεγγύης (ΟΠΕΚΑ), καταβλήθηκαν 2.610.128 ευρώ σε 4.297 δικαιούχους. Υπενθυμίζεται πως, στις 25-27 Σεπτεμβρίου, θα καταβληθεί η Δ' δόση 2018, καθώς και αναδρομικά αιτήσεων παλαιότερων ετών που θα έχουν ελεγχτεί και εκκαθαριστεί.

### 3. 25 ΜΕ 27 ΣΕΠΤΕΜΒΡΙΟΥ Η ΚΑΤΑΒΟΛΗ ΤΗΣ 4ΗΣ ΔΟΣΗΣ ΟΙΚΟΓΕΝΕΙΑΚΩΝ...

Μέσο: . . . . . ΚΑΘΗΜΕΡΙΝΗ

Ημ. Έκδοσης: . . .08/08/2018 Ημ. Αποδελτίωσης: . . .08/08/2018

Σελίδα: . . . . . 22



## 25 με 27 Σεπτεμβρίου η καταβολή της 4ης δόσης οικογενειακών επιδομάτων

**Μεταξύ** 25 και 27 Σεπτεμβρίου αναμένεται να καταβληθεί από τον Οργανισμό Προνοιακών Επιδομάτων και Κοινωνικής Αλληλεγγύης (ΟΠΕΚΑ) η 4η δόση των οικογενειακών επιδομάτων για το 2018.

Χθες, όπως ανακοινώθηκε, καταβλήθηκαν τα αναδρομικά ποσά επιδομάτων παιδιού του έτους 2017 καθώς και παλαιότερων ετών, για εκκρεμούσες αιτήσεις που ελέγχθηκαν και εκκαθαρίστηκαν.

Συγκεκριμένα, καταβλήθηκαν 2.610.128 ευρώ σε 4.297 δικαιούχους. Αντίστοιχες καταβολές θα πραγματοποιηθούν και κατά τις πληρωμές του Σεπτεμβρίου, καθώς εκτιμάται ότι θα έχουν ελεγχθεί και εκκαθαριστεί επιπλέον αιτήσεις παλαιότερων ετών.

Συγκεκριμένα, το διάστημα 25-27 Σεπτεμβρίου αναμένεται να καταβληθεί η 8<sup>η</sup> δόση, που αντιστοιχεί στους μήνες Ιούλιο και Αύγουστο, και αφορά όσους έχουν υποβάλει δήλωση Α21 και θα έχουν εκκαθαρισμένη φετινή φορολογική δήλωση έως τις 20 Σεπτεμβρίου 2018.

### Η ηλεκτρονική πλατφόρμα

Να σημειωθεί ότι έχει ανοίξει εκ νέου, από το τέλος Ιουλίου, η ηλεκτρονική πλατφόρμα υποβολής των σχετικών αιτήσεων Α21 για τους δικαιούχους του επιδόματος παιδιού 2018 που δεν υπέβαλαν αίτηση έως τις 20 Ιουλίου. Η πλατφόρμα είναι προσβάσιμη από τις ιστοσελίδες του ΟΠΕΚΑ ([www.opeka.gr](http://www.opeka.gr)) αλλά και της ΗΔΙΚΑ ([www.idika.gr](http://www.idika.gr)), με τη χρήση των προσωπικών κωδικών taxisnet.

Από τα στοιχεία που έχει στη διάθεσή του ο ΟΠΕΚΑ μέσω της νέας ηλεκτρονικής πλατφόρμας, έχουν ήδη εγκριθεί πάνω από 735.000 αιτήσεις δικαιούχων, οι

οποίοι πληρώθηκαν την 7<sup>η</sup> δόση.

Βάσει του προϋπολογισμού, κατά το τρέχον έτος θα δοθούν 910 εκατ. ευρώ στο πλαίσιο του νέου αναμενόμενου επιδόματος παιδιού, έναντι 650 εκατ. που δόθηκαν το 2017 και τα προηγούμενα χρόνια.

### Περικοπές

Αυτό έχει ως αποτέλεσμα να προκύψουν αυξήσεις του χορηγούμενου οικογενειακού επιδόματος για περισσότερες από το 90% των δικαιούχων οικογενειών. Υπήρξαν βέβαια και σημαντικές περικοπές σε δικαιούχους με υψηλότερο εισόδημα, καθώς σε συμ-

### Η τέταρτη δόση, που αντιστοιχεί στους μήνες Ιούλιο και Αύγουστο, αφορά όσους έχουν υποβάλει δήλωση Α21.

φωνία με τους δανειστές πραγματοποιήθηκε πλήρης αναμόρφωση του συστήματος.

Πλέον, το νέο, ενιαίο επίδομα παιδιού χορηγείται σε όλους τους δικαιούχους ανάλογα με τον αριθμό των εξαρτώμενων τέκνων και το οικογενειακό εισόδημα, βελτιώνοντας την παροχή κυρίως σε μονογονεϊκές οικογένειες, αλλά και οικογένειες με έως δύο παιδιά και χαμηλό εισόδημα.

Να σημειωθεί ότι το επίδομα απαλλάσσεται από κάθε φόρο, τέλος, εισφορά ή κράτηση υπέρ του Δημοσίου ή τρίτου και δεν προσμετράται στο συνολικό, πραγματικό ή τεκμαρτό, οικογενειακό εισόδημα.



#### 4. ΕΙΔΟΣ ΥΠΟ ΕΞΑΦΑΝΙΣΗ ΤΑ ΕΚΔΟΤΗΡΙΑ

Μέσο: . . . . . ΚΑΘΗΜΕΡΙΝΗ

Ημ. Έκδοσης: . . . 08/08/2018 Ημ. Αποδελτίωσης: . . . 08/08/2018

Σελίδα: . . . . . 7



# Εκλείσαν οι πύλες, μαζί και τα εκδοτήρια

## Λιγοστά σημεία πώλησης σε σταθμούς, προβλήματα με αυτόματα μηχανήματα

Της **ΑΛΕΞΑΝΔΡΑΣ ΚΑΣΣΙΜΗ**

Να «μοιάσει στην Ευρώπη» επιχειρεί ο ΟΑΣΑ, ανεξάρτητα από το εάν είναι σε θέση να παρέχει αντίστοιχου επιπέδου υπηρεσίες. Ο λόγος για τα εκδοτήρια εισιτηρίων σε σταθμούς του μετρό και του ηλεκτρικού, τα οποία περιορίζονται επικίνδυνα. Την ίδια στιγμή, εξακολουθούν να υπάρχουν ορισμένοι τύποι εισιτηρίων, τους οποίους οι επιβάτες μπορούν να προμηθευτούν μόνο από φυσικό σημείο πώλησης...

Οι ελλείψεις προσωπικού που προκάλεσαν σημαντικά προβλήματα κατά την έναρξη εφαρμογής του συστήματος ηλεκτρονικού εισιτηρίου και η σταδιακά αυξανόμενη επέκταση του έξυπνου εισιτηρίου φαίνεται ότι οδήγησαν τη διοίκηση των ΣΤΑΣΥ στην κατάργηση των εκδοτηρίων με υπάλληλο στους σταθμούς και στη μετακίνηση μεγάλου μερίδους των εργαζομένων που απασχολούνταν στα εκδοτήρια, σε θέσεις σταθμαρχών για την εξυπηρέτηση των επιβατών. Έτσι, αντί να αυξηθούν τα σημεία πώλησης, όπως είχε αρχικώς εξαγγελίσει ο ΟΑΣΑ, μέσω της μετακίνησης προσωπικού σε θέσεις εκδοτών από άλλες ειδικότητες, αντίθετα οδεύουν προς κατάργηση. Οι ανάγκες στους σταθμούς ήταν και παραμένουν ιδιαίτερα μεγάλες, καθώς η έλλειψη ενήμερων από την εταιρεία καθιστά αναγκαία την παρουσία προσωπικού των ΣΤΑΣΥ στους σταθμούς προκειμένου να διευκολυνθούν οι επιβάτες στην έκδοση και χρήση του νέου εισιτηρίου. Αποτέλεσμα είναι μεγάλος αριθμός εκδοτηρίων να μείνει

χωρίς προσωπικό, ενώ ήδη παρατηρούνταν σημαντικές ελλείψεις στον τομέα αυτό.

Στο μεταξύ, οι σταθμοί μετρό και ηλεκτρικού συνεχίζουν να εμφανίζουν σημαντικές ελλείψεις σε αυτόματα μηχανήματα έκδοσης εισιτηρίων. Κυριότερη αιτία αποτελεί η αστοχία στον σχεδιασμό του συστήματος, καθώς, αρχικά, είχε αποφασιστεί η τοποθέτηση μικρότερου αριθμού αυτόματων μηχανημάτων από τις πραγματικές ανάγκες. Με δεδομένη, μάλιστα, την καθυστέρηση στην αναβάθμιση των παλαιών εκδοτικών μηχανημάτων, το κενό στο σύστημα ήταν περισσότερο από εμφανές. Έτσι αποφασίστηκε η «μετακόμιση» μηχανημάτων από σταθμούς του τραμ σε σταθμούς του μετρό και του ηλεκτρικού προκειμένου να εξυπηρετηθούν οι ανάγκες της αυξημένης ζήτησης.

Σήμερα βρίσκει κανείς ανοιχτό εκδοτήριο σε ορισμένους μόνο από τους 65 σταθμούς του μετρό και ηλεκτρικού, οι οποίοι φυσικά δεν παραμένουν ανοιχτοί καθ' όλη τη διάρκεια λειτουργίας του μέσου. Συγκεκριμένα, μπορεί κάποιος να βρει εκδοτήρια στους σταθμούς «Κηφισιά», «Πειραιάς», «Ανθούπολη», «Ελληνικό», «Αγία Μαρίνα», «Δουκ. Πλακεντίας», «Αεροδρόμιο», «Αττική», «Ομόνοια», «Μοναστηράκι», «Σύνταγμα», «Κάτω Πατήσια», «Πανεπιστήμιο», «Συγγρού-Φιξ», «Νέος Κόσμος», «Δάφνη», «Ευαγγελισμός» και «Αμπελόκηποι».

Πρόσθετο πρόβλημα προκαλεί η απόφαση για διάθεση μειωμένων εισιτηρίων μόνο μέσω της χρήσης προσωποποιημένης κάρ-



**Η μετακίνηση** πολλών εργαζομένων των ΣΤΑΣΥ σε θέσεις σταθμαρχών άφησε μεγάλο αριθμό εκδοτηρίων χωρίς προσωπικό.

**Σε λίγους σταθμούς μπορεί να βρει κανείς εκδοτήρια, ενώ κλειστές είναι οι πύλες στο σύνολο του δικτύου των ΣΤΑΣΥ.**

τας, η οποία εκδίδεται πλέον μέσω Διαδικτύου. Εναλλακτικά μπορεί κανείς να καταθέσει αίτηση για την έκδοση κάρτας σε ένα από τα λίγα εκδοτήρια.

Μέχρι πρότινος δεν ήταν εφικτή η προμήθεια μειωμένου εισιτηρίου

από αυτόματο μηχανήματα έκδοσης αλλά μόνο από εκδοτήρια σταθμών. Πλέον για να προμηθευτεί κανείς μειωμένο εισιτήριο (ΑμεΑ, παιδιά, φοιτητές, πολύτεκνοι κ.ά.) θα πρέπει να διαθέτει προσωποποιημένη κάρτα απεριορίστων διαδρομών την οποία θα φορτίζει με μειωμένα εισιτήρια.

Στο μεταξύ, έχει κλείσει το σύνολο των σταθμών και το σύστημα ηλεκτρονικού εισιτηρίου έχει ενεργοποιηθεί πλήρως. Πλέον, η είσοδος στις αποβάθρες γίνεται μόνο μέσω πυλών εισόδου - εξόδου σε όλο το μήκος του δικτύου του ηλεκτρικού και του μετρό.

## 5. ΕΦΚΑ ΚΑΡΦΩΝΕΙ ΕΦΚΑ ΓΙΑ ΤΙΣ ΣΥΝΤΑΞΕΙΣ

Μέσο: . . . . . ΔΗΜΟΚΡΑΤΙΑ

Ημ. Έκδοσης: . . . 08/08/2018 Ημ. Αποδελτίωσης: . . . 08/08/2018

Σελίδα: . . . . . 3



ΤΕΤΑΡΤΗ 8 ΑΥΓΟΥΣΤΟΥ 2018

Πολιτική

δ 03

# ΕΦΚΑ κατά ΕΦΚΑ για τις συντάξεις!

Ρεπορτάζ  
Νίκος Χατζητσάκος  
achatziatsakos@dimokratianews.gr

**Η ιστοσελίδα του Υπερταμείου παραδέχεται ότι ο υπολογισμός με πλασματικά έτη από τις 13 Μαΐου 2016 δεν ήταν ο σωστός**



Η απάντηση στην ιστοσελίδα του Υπερταμείου. Το πρωτοσέλιδο της «δημοκρατίας» στις 18 Ιουλίου 2018

**Ο** ΕΦΚΑ διαφεύδει τον ΕΦΚΑ! Μέσω του ιστότοπου efka.gov.gr ενισχύεται η ορθότητα των κατ'εγγυημένον Κουτσόλαμπρου για λανθασμένο -και σε βάρος των δικαιούχων- υπολογισμό των συντάξεων με πλασματικά έτη από τις 13 Μαΐου 2016 και μετά, δημιουργώντας συνθήκες ικανές να προκαλέσουν ένα νέο «κύμα» προσφυγών. Για λάθος υπολογισμό επί της ουσίας κάνει λόγο στη «δ» και ο πρώην υποδιοικητής του ΙΚΑ Γιάννης Δούκας.

Όπως έγινε γνωστό με το αποκλειστικό πρωτοσέλιδο της «δημοκρατίας» (18 Ιουλίου), ο προϊστάμενος του Γ' Τμήματος της Διεύθυνσης Νομικής Υποστήριξης του ΕΦΚΑ Ανδ. Κουτσόλαμπρος με άρθρο του επισήμανε ότι ο τρόπος με τον οποίον υπολογίζονται οι συντάξεις με πλασματικά έτη είναι λάθος, ενδεχομένως για το σύνολο των συνταξιοδοτικών αιτημάτων από τα

μέσα Μαΐου 2016 και μετά. Ο κ. Κουτσόλαμπρος υποστήριξε ότι συνυπολογίζονται, ενώ δεν θα έπρεπε, τα πλασματικά χρόνια στη διαμόρφωση του μέσου μισθού (τη βάση υπολογισμού της σύνταξης).

Αυτό έχει ως αποτέλεσμα να μεγαλώνει ο διαπρέξ και να μειώνεται η σύνταξη. Χαρακτηριστικό είναι το παράδειγμα δικηγόρου στον οποίο, εξαιτίας αυτού του λόγου, δόθηκε σύνταξη 1.504 ευρώ αντί 1.778 ευρώ. Στην ανακοίνωση που

ακολούθησε από τον ΕΦΚΑ, οι απαιτήσεις Κουτσόλαμπρου δεν διαπιστώθηκαν άμεσα. Οι επικεφαλής του Ταμείου υποστήριξαν επί της ουσίας ότι σωστά συνυπολογίζονται τα πλασματικά έτη (για θέση με την οποία διαφωνήσαν αρκετοί εργατολόγοι και ο καθηγητής Αλ. Μπιδρόπουλος, θεωρώντας ορθές τις απόψεις Κουτσόλαμπρου).

Όμως, την αντίθεσή του με την ανακοίνωση του ΕΦΚΑ εκφράζει ο... ΕΦΚΑ μέσα από τις απαντήσεις που

δίδονται από τον ιστότοπό του προς το κοινό! Συγκεκριμένα, στην ερώτηση «πώς υπολογίζονται οι συντάξεις αποδοχές» η απάντηση έχει ως εξής: «Είναι το πηλίκο της διαίρεσης του συνόλου των αποδοχών ή του εισοδήματος του ασφαλισμένου, για τα οποία καταβλήθηκαν εισφορές κλάδου σύνταξης από 01/01/2002 μέχρι και την παραμονή της αίτησης συνταξιοδότησης, διὰ του συνολικού χρόνου ασφάλισής της ίδιας περιόδου».

Πουθενά, λοιπόν, στην απάντηση που δίνεται μέσω της ιστοσελίδας του ΕΦΚΑ δεν υπάρχει αναφορά για συνυπολογισμό των πλασματικών ετών στη διαμόρφωση των συντάξιμων αποδοχών.

Όπως άλλωστε δηλώνει στη «δ» ο πρώην υποδιοικητής του ΙΚΑ και μέλος της Π.Γ. της ΛΑΕ Γιάννης Δούκας, σύμφωνα με τον νόμο για τον υπολογισμό του συντάξιμου μισθού από το 2002 και μετά δεν μπορεί να συνυπολογίζονται πλασματικά έτη τα οποία πραγματοποιήθηκαν πριν από το έτος αυτό (ανεξαρτήτως εάν η εξαγορά έγινε μετά το 2002).

«Σε καμία περίπτωση», αναφέρει ο κ. Δούκας επιρρίπτοντας ευθύνες στην πολιτική ηγεσία του υπ. Εργασίας για ασαφείς εγκυκλίους, «πλασματικός χρόνος ασφάλισής (για παράδειγμα σχολής ή στρατού) που αφορούσε διάστημα πριν από το 2002 δεν γίνεται να προσμετράται ως χρόνος ασφάλισής μετά το 2002».



## 6. ΟΛΟΚΛΗΡΩΘΗΚΑΝ ΟΙ ΑΙΤΗΣΕΙΣ ΓΙΑ ΤΟ ΕΠΙΔΟΜΑ ΤΩΝ ΠΛΗΓΕΝΤΩΝ

Μέσο: . . . . . Η ΕΦΗΜΕΡΙΔΑ ΤΩΝ ΣΥΝΤΑΚΤΩΝ

Ημ. Έκδοσης: . . .08/08/2018 Ημ. Αποδελτίωσης: . . .08/08/2018

Σελίδα: . . . . . 12



ΕΝΩ ΞΕΚΙΝΗΣΕ Ο ΕΛΕΓΧΟΣ ΤΩΝ «ΚΟΚΚΙΝΩΝ» ΚΤΙΡΙΩΝ

### Ολοκληρώθηκαν οι αιτήσεις για το επίδομα των πληγέντων

**ΧΩΡΙΣ ΚΑΝΕΝΑ ΠΡΟΒΛΗΜΑ** ολοκληρώθηκε, χθες, η διαδικασία της αλφαβητικής υποβολής αιτήσεων για τη χορήγηση της έκτακτης εφάπαξ ενίσχυσης, με τη μορφή επιδόματος, σε πληγέντα φυσικά πρόσωπα και επιχειρήσεις από τις πυρκαγιές στις 23 και 24 Ιουλίου 2018, στην Περιφέρεια Αττικής. Σύμφωνα με στοιχεία του υπουργείου Υποδομών, μέχρι και τη Δευτέρα 6 Αυγούστου, είχαν κατατεθεί συνολικά 2.913 αιτήσεις, εκ των οποίων:

- οι 1.053 κατατέθηκαν στον Δήμο Ραφήνας-Πικερμίου,
- οι 1.068 κατατέθηκαν στον Δήμο Μαραθώνα και
- οι 499 κατατέθηκαν στον Δήμο Μεγαρέων.

Για τους πληγέντες οι οποίοι δεν πρόλαβαν ή δεν μπόρεσαν να καταθέσουν την αίτησή τους, η σχετική προθεσμία

λήγει στις 30 Οκτωβρίου 2018.

Οι αιτήσεις θα υποβάλλονται στα κατά τόπους γραφεία του υπουργείου Υποδομών, που λειτουργούν για τον σκοπό αυτό, καθημερινά από 8.00-20.00, ανεξαρτήτως της περιοχής κατοικίας του πληγέντος. Υπενθυμίζεται πως η ενίσχυση αφορά εφάπαξ επίδομα ύψους 5.000 ευρώ (ή 6.000 ευρώ για τρίτεκνους και πολύτεκνους).

Παράλληλα, ξεκίνησε ήδη η διαδικασία του οριστικού ελέγχου των κτιρίων που είχαν χαρακτηριστεί «κόκκινα». Οι ιδιοκτήτες των κτιρίων που χαρακτηρίζονται «επικινδύνως ετοιμόρροπα» θα ενημερωθούν για τον οριστικό χαρακτηρισμό του κτιρίου τους από το υπουργείο Υποδομών προσεχώς, προκειμένου να δηλώνουν αν επιθυμούν να προχωρήσει το Δημόσιο στην κατεδάφισή του, αδανάως για τους ίδιους. **Σ.Ζ.**

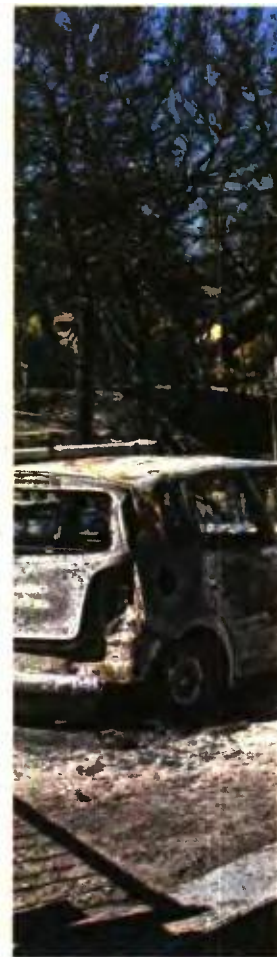



# Ούτε λέξη για τον αναιδή τομεάρχη

**Σιγή ιχθύος από τη Ν.Δ.** για τις υβριστικές δηλώσεις κατά Αλ. Τσίπρα και Ρένιας Δούρου από τον Βασ. Οικονόμου, τον άνθρωπο που πριν από δύο χρόνια ζητούσε νομιμοποίηση της δόμησης σε δασικές περιοχές στον Μαραθώνα

► Του **ΔΗΜΗΤΡΗ ΤΕΡΖΗ**

άλο προκάλεσε η αποκάλυψη της efsyn.gr για τον τομεάρχη Υγείας της Ν.Δ., Βασίλη Οικονόμου, ο οποίος με επίκαιρη ερώτησή του πριν από 2 χρόνια ζητούσε να εξαιρεθούν από τους δασικούς χάρτες 23 περιοχές του Μαραθώνα, μεταξύ των οποίων και το Μάτι! Όλα αυτά, την ώρα που με εντελώς ανάρμοστο τρόπο κατηγορούσε τον πρωθυπουργό Αλέξη Τσίπρα και την περιφερειάρχη Ρένα Δούρου για τις φωτιές και για το γεγονός ότι δεν γνώριζαν όταν αναλάμβαναν την εξουσία πως δεν υπάρχει Δασολόγιο και Κτηματολόγιο.

Από τη λαλίστατη τις τελευταίες μέρες Ν.Δ. δεν υπήρξε κάποια αντίδραση, ούτε για την ανάρμοστη επίθεση του τομεάρχη της (είπε χαρακτηριστικά ότι ο πρωθυπουργός και η περιφερειάρχης «θέλουν κλοτσιές και δρόμο»), αλλά ούτε και για το γεγονός ότι ο ίδιος με την ερώτησή του το 2016 ουσιαστικά ζητούσε τη νομιμοποίηση μιας περιοχής που στο μεγαλύτερο μέρος της έχει χαρακτηριστεί δασική. Η ερώτηση αφορούσε τις κάτωθι περιοχές: «Δημοτική Ενότητα Μαραθώνα: 1) Πάντειος Πολιτεία, 2) Οικισμός Πολυτέκνων, 3) Συνοικισμός Δικαστικών Υπαλλήλων, 4) Συνοικισμός Συνεταιρισμού Δικαστικών-Εισαγγελέων, 5) Μπέι, 6) Ανω Σκινιάς-Αύρα, 7) Κοτρύνα, Δ.Ε. Βαρνάβα: 1) Περιοχή Καλιγιωργα, 2) Περιοχή Προφήτης Ηλίας, Δ.Ε. Γραμματικού: 1) Πυργανθι-Τοπιτσα, 2) Σκαλελα-Φερθι-Αγία Τριάς, 3) Οικισμός Συνεταιρισμού Αστυνομίας Πόλεων, 4) Φουσκαζα και Δ.Ε. Νέας Μάκρης: 1) Περιοχή Αγίας Μαρίας, 2) Οικισμός Συνεταιρισμού Βιθυνια, 3) Περιοχή Γερο-



**Να εξαιρεθούν από τους Δασικούς Χάρτες 23 οικισμοί του Δήμου Μαραθώνα**

*Ανάρτηση στο διαδίκτυο με την επίκαιρη ερώτηση που είχε καταθέσει πριν από δύο χρόνια ο Β. Οικονόμου*

τσακούλι, 4) Ανατολή, 5) Ζούμπερι, 6) Μάτι, 7) Κυκλάμινα, 8) ΦΟΣ 9) Προβαλινθος και 10) Αμπελούπολη».

«Πώς σκοπεύετε να επιλύσετε το εν λόγω θέμα, που αφορά ένα αρκετά μεγάλο ποσοστό των κατοίκων του Δήμου Μαραθώνα;», ανέφερε χαρακτηριστικά ο βουλευτής, ο οποίος στην ερώτησή του υποστήριζε πως οι περιοχές πρέπει να εξαιρεθούν από τους δασικούς χάρτες.

Πάντως, έστω και μεμονωμένα, υπήρξε αντίδραση από στέλεχος της Ν.Δ. για τη συμπεριφορά του κ. Οικονόμου. Ο βουλευτής Γιώργος Βλάχος, μιλώντας στον «Real Fm» χθες, σχολιάζοντας την τοποθέτηση Οικονόμου ανέφερε πως «ειδικά αυτή την ώρα, οι υψηλοί τόνοι και οι αφορισμοί δεν βοηθούν σε τίποτα. Είναι μία δύσκολη ώρα για την Αττική, πάντα και ιδιαίτερα τώρα οι πολίτες περιμένουν να ακούσουν εναλλακτικό σχέδιο, μία άλλη πρόταση για να κάνουν και την επιλογή τους».

**ΣΥΡΙΖΑ:**  
**«Ψευτόμαγκας»**

Μετά το δημοσίευμα της efsyn.gr, έντονη ήταν η αντίδραση της Κουμουνδούρου,

όπου σε ανακοίνωση χαρακτηρισρίζει «ψευτόμαγκα» τον βουλευτή της Ν.Δ. και τον καλεί να «εξαφανιστεί από προσώπου Γης». Αναλυτικά η ανακοίνωση αναφέρει τα εξής:

«Ο βουλευτής της Ν.Δ. κ. Οικονόμου, όταν δεν απειλεί με κλοτσιές τον πρωθυπουργό της χώρας και την περιφερειάρχη Αττικής, καταθέτει ερωτήσεις στη Βουλή για την εξαίρεση οικισμών από τους δασικούς χάρτες, μεταξύ των οποίων και το Μάτι.

»Κανονικά, ο ψευτόμαγκας βουλευτής της Ν.Δ. θα έπρεπε να εξαφανιστεί από προσώπου Γης, αφού γνώριζε τι είχε ζητήσει στη Βουλή, αλλά δεν το έκανε. Προώρπησε σε λεκτικούς τραμπουκισμούς απέναντι στην κυβέρνηση.

»Και αν ο ίδιος ενδεχομένως έχει το ακαταλόγιστο, ο κ. Μπιστοτάκης πού βρίσκεται; Κατά δήλωσή της κ. Σπυράκη, από το 2007 (!) ο πρόεδρος της Ν.Δ. ζητά καταδείξεις αυθαιρέτων. Θα καταδικάσει σήμερα τις σχετικές ενέργειες του βουλευτή του που είχαν ως στόχο τη νομιμοποίηση της αυθαιρέσας, αλλά και τους τραμπουκισμούς του;».