



ΚΡΥΦΕΣ ΑΛΛΑΓΕΣ ΚΑΙ ΣΤΟΥΣ ΚΑΝΟΝΕΣ ΘΕΜΕΛΙΩΣΗΣ ΣΥΝΤΑΞΙΟΔΟΤΙΚΟΥ ΔΙΚΑΙΩΜΑΤΟΣ

Οι 10 ανατροπές-σοκ σε συντάξεις (κύριες και επικουρικές) και επιδόματα

ΚΩΣΤΑΣ ΚΑΤΙΚΟΣ
kkatikos@e-typos.com

Αλλάζουν τα πάντα στις συντάξεις για παλαιούς και νέους συνταξιούχους μέσα στο 2017, με σειρά εγκυκλίων του υπουργείου Εργασίας για την εφαρμογή του ασφαλιστικού νόμου 4387/2016. Το ένθετο «Ασφάλιση και Συντάξεις» αποκωδικοποιεί και αναλύει σήμερα με πίνακες και παραδείγματα όσα λένε στις 100 και πλέον σελίδες οι εγκύκλιοι που έβγαλε το υπουργείο Εργασίας και τα βασικά σημεία τους είχε αποκαλύψει ο Ελεύθερος Τύπος από την Παρασκευή 22 Δεκεμβρίου.

1 ΥΠΟΛΟΓΙΣΜΟΣ ΝΕΩΝ ΣΥΝΤΑΞΕΩΝ ΓΗΡΑΤΟΣ: Οι νέες συντάξεις -με αίτηση από 13/5/2016 και μετά- θα αποτελούνται από δύο μέρη: την εθνική σύνταξη και την ανταποδοτική σύνταξη. Η εθνική σύνταξη καθορίστηκε στα 384 ευρώ με 20 έτη ασφάλισης και άνω, ενώ όσοι έχουν από 15 ως 19 έτη θα παίρνουν την εθνική με μείωση 2% κατ' έτος και με αναλογία για μήνες και μέρες. Στα 15 έτη η εθνική σύνταξη είναι 345 ευρώ. Ασφαλισμένος με 19 έτη θα πάρει 376 ευρώ, αλλά αν έχει 19 έτη και 6 μήνες δεν θα πάρει 384 ευρώ, αλλά 380 ευρώ. Στη μειωμένη τα ποσά της εθνικής είτε 384 ευρώ είτε 345 ευρώ μειώνονται 6% για κάθε έτος που η ηλικία συνταξιοδότησης υπολείπεται του ορίου ηλικίας πλήρους σύνταξης. Η μείωση δεν θα υπερβαίνει το 30%. Η ανταποδοτική σύνταξη βγαίνει με συντελεστές επί του μέσου όρου των συντάξιμων αποδοχών. Οι συντελεστές είναι από 11,55% με 15 έτη ως 46,80% με 40 έτη.

Παράδειγμα ανταποδοτικής και εθνικής σύνταξης: Ασφαλισμένος με 20 έτη εργασίας και αίτηση από 13/5/2016 και μετά που αποκρывает με μειωμένη σύνταξη και όριο ηλικίας 55 αντί 60, θα πάρει την εθνική σύνταξη με μείωση 30%, ήτοι 268 ευρώ. Η ανταποδοτική σύνταξη, για εισφορές 20 ετών, θα υπολογιστεί με το μέσο όρο μνησίων αποδοχών που είχε από το 2002 ως το 2016. Αν είναι 1.000 ευρώ, τότε η ανταποδοτική σύνταξη βγαίνει στα 151 ευρώ. Το τελικό ποσό που δικαιούται με εθνική και ανταποδοτική σύνταξη είναι 419 ευρώ.

2 ΥΠΟΛΟΓΙΣΜΟΣ ΣΥΝΤΑΞΙΜΩΝ ΑΠΟΔΟΧΩΝ: Οι αποδοχές υπολογισμού της ανταποδοτικής σύνταξης βγαίνουν από το μέσο όρο των ακαθάριστων μισθών από το 2002 μέχρι και τον τελευταίο μήνα πριν από την υποβολή της αίτησης επί των οποίων κατεβλήθησαν εισφορές, συμπεριλαμβανομένου και των Δώρων εορτών (Χριστουγέννων, Πάσχα και του επιδόματος αδειας) για τους μισθωτούς. Αν υπάρχει ανεργία, θα λαμβάνονται οι αποδοχές και τα έτη που ο ασφαλισμένος είχε απασχόληση (σ.σ.: θα κατατεθεί τροπολογία που θα διορθώνει το νόμο 4387/2016). Ο μέσος όρος για έναν ασφαλισμένο με 10 χρόνια ασφάλισης από το 2002 ως το 2016 θα βγει διαιρώντας τις αποδοχές 10 ετών με τα αντίστοιχα έτη (10/10). Για τους ελεύθερους επαγγελματίες οι συντάξιμες αποδοχές υπολογίζονται διαιρώντας τις εισφορές κάθε έτους με 0,20 ώστε να βγουν οι συντάξιμες αποδοχές. Οι αποδοχές θα αναπροσαρμόζονται κατ' έτος με τους δείκτες αναπροσαρμογής μισθών για το σύνολο της οικονομίας που θα καθοριστούν για κάθε χρόνο από το 2002 και μετά, από τη Στατιστική Αρχή. Οι δείκτες αυτοί σημαίνουν ότι αν ένας εργαζόμενος είχε σταθερές αποδοχές όλα τα έτη, ο μέσος όρος θα βγει με τους δείκτες αύξησης ή μείωσης μισθών κάθε έτους που θα βγάλει η Στατιστική Αρχή. Μπορεί επομένως να έχει αποδοχές 1.000 ευρώ σταθερά από το 2002 ως το 2016, αλλά ο μέσος όρος να είναι 800 ή 1.100, ανάλογα με την εξέλιξη των μισθών σε όλη την οικονομία. Αυτό οδηγεί σε πρόσθετες μειώσεις συντάξεων και σε οριακές περιπτώσεις σε βελτιώσεις. Ο δείκτης αναπροσαρμογής μισθών όμως δεν περιλαμβάνεται στις εγκυκλίους και θα καθοριστεί σε νέα εγκύκλιο.

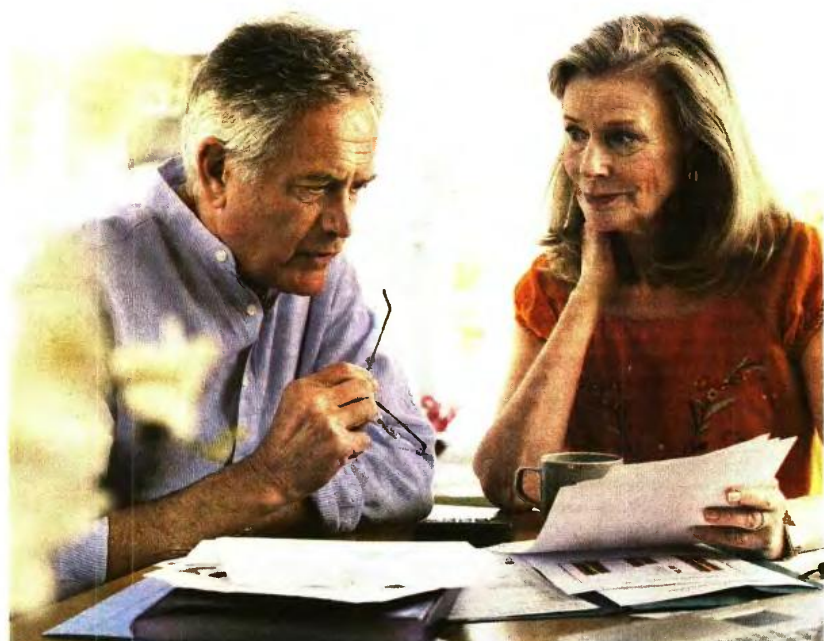

ποδοτική σύνταξη βγαίνει στα 151 ευρώ. Το τελικό ποσό που δικαιούται με εθνική και ανταποδοτική σύνταξη είναι 419 ευρώ.

δοχές υπολογίζονται διαιρώντας τις εισφορές κάθε έτους με 0,20 ώστε να βγουν οι συντάξιμες αποδοχές. Οι αποδοχές θα αναπροσαρμόζονται κατ' έτος με τους δείκτες αναπροσαρμογής μισθών για το σύνολο της οικονομίας που θα καθοριστούν για κάθε χρόνο από το 2002 και μετά, από τη Στατιστική Αρχή. Οι δείκτες αυτοί σημαίνουν ότι αν ένας εργαζόμενος είχε σταθερές αποδοχές όλα τα έτη, ο μέσος όρος θα βγει με τους δείκτες αύξησης ή μείωσης μισθών κάθε έτους που θα βγάλει η Στατιστική Αρχή. Μπορεί επομένως να έχει αποδοχές 1.000 ευρώ σταθερά από το 2002 ως το 2016, αλλά ο μέσος όρος να είναι 800 ή 1.100, ανάλογα με την εξέλιξη των μισθών σε όλη την οικονομία. Αυτό οδηγεί σε πρόσθετες μειώσεις συντάξεων και σε οριακές περιπτώσεις σε βελτιώσεις. Ο δείκτης αναπροσαρμογής μισθών όμως δεν περιλαμβάνεται στις εγκυκλίους και θα καθοριστεί σε νέα εγκύκλιο.

Παραδείγματα ανταποδοτικής σύνταξης:

Η ΕΘΝΙΚΗ ΣΥΝΤΑΞΗ				
ΕΤΗ	ΠΛΗΡΕΣ ΠΟΣΟ	ΠΟΣΟ ΜΕΙΩΜΕΝΗΣ		
		ΚΑΤΑ 12%	ΚΑΤΑ 18%	ΚΑΤΑ 30%
15	346	304	284	242
16	353	311	289	247
17	361	318	296	253
18	369	325	303	258
19	376	331	308	263
20	384	338	315	269

1. ΟΙ 10 ΑΝΑΤΡΟΠΕΣ ΣΟΚ ΣΕ ΣΥΝΤΑΞΕΙΣ ΚΑΙ ΕΠΙΔΟΜΑΤΑ

Μέσο: ΕΛΕΥΘΕΡΟΣ ΤΥΠΟΣ

Ημ. Έκδοσης: . . . 27/12/2016 Ημ. Αποδελτίωσης: . . . 27/12/2016

Σελίδα: 29



ΕΛΕΥΘΕΡΟΣ ΤΥΠΟΣ Τρίτη 27 Δεκεμβρίου 2016

ΑΣΦΑΛΙΣΗ & ΣΥΝΤΑΞΕΙΣ

7 29

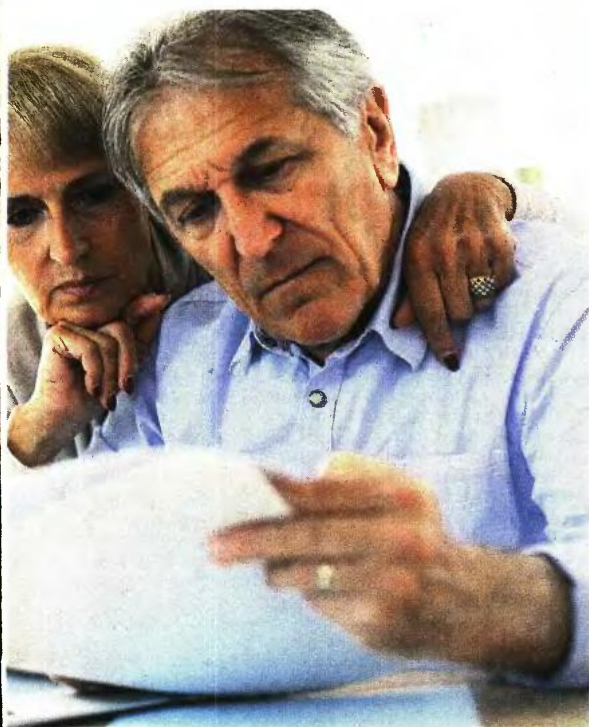

ΑΝΤΑΠΟΔΟΤΙΚΗ ΣΥΝΤΑΞΗ ΕΠΙ ΤΩΝ ΑΠΟΔΟΧΩΝ	
ΕΤΗ ΑΣΦΑΛΙΣΗΣ	ΠΟΣΟΣΤΟ (%) ΣΥΝΤΑΞΗΣ
15	11,5
16	12,3
17	13,1
18	13,9
19	14,8
20	15,7
21	16,6
22	17,5
23	18,5
24	19,4
25	20,5
26	21,5
27	22,5
28	23,7
29	25,0
30	26,2
31	27,6
32	29,0
33	30,4
34	32,0
35	33,6
36	35,2
37	37,0
38	38,8
39	40,8
40	42,8
41	44,8
42	46,8
43	48,8
44	50,8
45	52,8

μειώσεις και της νέας σύνταξης. Αν η διαφορά είναι από 20% και άνω, τότε καταβάλλεται η νέα σύνταξη υπολογισμένη στο ήμισυ της διαφοράς αυτής. Δηλαδή θα έχει μείωση 10%. Αυτό σημαίνει ότι αν η νέα σύνταξη είναι 700 ευρώ και η παλιά 1.100 (μείωση 37%) ο ασφαλισμένος θα έχει τη μισή μείωση, (18,5%) και θα πάρει 900 ευρώ αντί 700. Το 2017 θα έχει τα 2/3 της μείωσης και το 2018 τα 3/4. Οσοι αποχωρήσουν από 1/1/2019 και μετά, θα έχουν ολόκληρη τη μείωση χωρίς καμία έκπτωση.

Αν η σύνταξη αρχίζει να καταβάλλεται μετά τις 13/5/2016, τότε ο επί των ούλων θα λάβει αντί για 70%, το 50% της σύνταξης του θανόντος.

Παράδειγμα σύνταξης κηρείας: Θάνατος ασφαλισμένου μετά τις 13/5/2016. Επαιρνε 1.000 ευρώ. Η επιζώσα σύζυγος είναι 49 ετών και έχει ανήλικο τέκνο 8 ετών. Θα λάβει τη σύνταξη θανόντος την πρώτη τριετία και -παρά το γεγονός ότι δεν συμπληρώνει το 55ο έτος κατά τη διάρκεια της τριετίας αυτής- δεδομένου ότι έχει ανήλικο τέκνο, θα εξακολουθήσει να λαμβάνει τη σύνταξη θανόντος για όσο χρόνο υφίσταται η ανηλικότητα (ή μέχρι το πέρας των σπουδών, εφόσον το τέκνο σπουδάζει). Μετά το πέρας αυτών, θα διακοπεί η καταβολή της σύνταξης και θα της επαναχορηγηθεί με τη συμπλήρωση του 67ου έτους της ηλικίας της. Το αρχικό ποσό σύνταξης θανόντος είναι 1.000 ευρώ. Μετά την αναπροσαρμογή, η σύνταξή του θα αποτελέσει από το τρίμη της εθνικής σύνταξης, δηλαδή €384, και από το ανταποδοτικό τμήμα, το οποίο είναι €516. Άρα, η σύνταξη μετά την αναπροσαρμογή ανέρχεται στο ποσό των €900. Η επιζώσα σύζυγος ενομήνως για την πρώτη τριετία θα λάβει το 50% της σύνταξης που είναι εθνική σύνταξη 192 ευρώ και ανταποδοτική 258 ευρώ, δηλαδή 450 ευρώ.

4 ΝΕΕΣ ΣΥΝΤΑΞΕΙΣ ΧΗΡΕΙΑΣ: Οι επιζώντες σύζυγοι που καθίστανται δικαιούχοι σύνταξης κηρείας από 13/5/2016 και μετά θα πρέπει να έχουν κλείσει το 55ο έτος, και θα λάβουν το 50% της σύνταξης του θανόντος (με το παλιό καθεστώς έπαιρναν το 70% χωρίς περιορισμό στην ηλικία). Εάν ύστερα από τρία χρόνια ο επιζών σύζυγος εργάζεται ή συνταξιοδοτείται, πληρώνεται το 25%. Εάν είναι κάτω των 55, τότε παίρνει το 50% για μια τριετία και στα 55 διακόπεται για να ξαναδοθεί στο 67ο έτος. Εάν στη λήξη της τριετίας καταβολής της σύνταξης δεν έχει κλείσει το 55ο έτος, (π.χ. ηλικία 50), τότε η σύνταξη διακόπεται για πάντα μετά την τριετία (στα 53) και δεν επαναχορηγείται στο 67ο έτος. Αν υπάρχουν παιδιά ανήλικα ή που σπουδάζουν (όχι πέραν των 24 ετών) τότε το αρχικό ποσό της σύνταξης του θανόντος επιμερίζεται σε ένα ή περισσότερα τέκνα μέχρι να κλείσουν τα 18 ή τα 24. Εάν η σύζυγος έχει κλείσει το 55ο έτος όταν θα έχει ενηλικιωθεί το παιδί ή όταν θα έχει κλείσει τα 24, τότε θα συνεχίσει να λαμβάνει τη σύνταξη κηρείας μέχρι το παιδί να γίνει 18 ή 24 ετών, αν σπουδάζει και επαναχορηγείται στα 67. Εάν έχει αναπηρία 67% και άνω η σύνταξη κηρείας καταβάλλεται εφ' όρου ζωής, όπως και αν υπάρχει παιδί με αναπηρία 67% και άνω. Σε περίπτωση που ο θάνατος επήλθε

Μετά την τριετία:
α) αν δεν εργάζεται και δεν λαμβάνει σύνταξη συνεχίζει να παίρνει 450 μέχρι να ενηλικιωθεί το παιδί ή να κλείσει τα 24 αν σπουδάζει.
β) αν εργάζεται ή λαμβάνει σύνταξη, τότε η σύνταξη θα μειώνεται στα 225 ευρώ. Όταν το παιδί γίνει 18 ή 24 (αν σπουδάζει) η σύνταξη θα διακοπεί από όλα τα μέλη, και η σύζυγος θα την ξαναπάρει στα 67, εφόσον κατά την ενηλικίωση ή τη συμπλήρωση των 24 ετών του ή των παιδιών της έχει κλείσει και το 55ο έτος. ■

► **ΜΙΣΘΩΤΟΣ:** Αίτημα συνταξιοδότησης λόγω γήρατος σε ηλικία 63 ετών τον Ιούλιο του 2020, με 12.000 ημέρες ασφάλισης. Αποδοχές επί των οποίων κατεβλήθησαν εισφορές 1.1.2002 έως 31.7.2020: 216.000 ευρώ. Χρόνος ασφάλισης από 1.1.2002 έως 31.7.2020: 223 μήνες. Άρα, Συντάξιμες Αποδοχές = 216.000/223 = 968,61 ευρώ. Ανταποδοτική σύνταξη: 968,61*42,8% (ποσοστό αναπλήρωσης των 12.000 π.α.)=414,57 ευρώ. Εθνική σύνταξη: 384 ευρώ. Συνολική σύνταξη (384+414,57)=798,57 ευρώ. Καθαρό ποσό μετά την εισφορά ασθένειας

(6%) προ φόρου=750,65 ευρώ. ► **ΕΛΕΥΘΕΡΟΣ ΕΠΑΓΓΕΛΜΑΤΙΑΣ (ΠΡΩΗΝ ΤΕΒΕ):** Συνταξιοδοτείται από 1.1.2017 με 40 έτη. Λαμβάνονται υπόψη οι εισφορές που καταβλήθηκαν από 1/1/2002 έως και 31/12/2016, δηλαδή εισφορές για 180 μήνες. Το 2002 ήταν στην παλιά Ζ' Κατηγορία του ΤΕΒΕ και από το 2009 στην 6η του ΟΑΕΕ. Για 180 μήνες έχουν καταβληθεί συνολικά 222.750,48 ευρώ εισφορές και οι μηνιαίες συντάξιμες αποδοχές ανέρχονται σε 1.237,50 ευρώ (222.750,48€/180μήνες). Το ποσό της ανταποδοτικής σύνταξης ανέρ-

χεται σε 529 ευρώ (1.237,50*42,8%). Με την εθνική σύνταξη (384 ευρώ) θα παίρνει 913 ευρώ μικτά και 858 ευρώ μετά την εισφορά ασθένειας 6% και προ φόρου.

► **3 ΠΡΟΣΩΠΙΚΗ ΔΙΑΦΟΡΑ ΕΠΙ ΝΕΩΝ ΣΥΝΤΑΞΕΩΝ:** Αν η διαφορά της νέας σύνταξης με τη σύνταξη που θα έπαιρνε ο ασφαλισμένος με τον παλιό τρόπο υπολογισμού είναι μέχρι 19,99% για το 2016, τότε καταβάλλεται η νέα σύνταξη με μείωση 19,99%. Η διαφορά προκύπτει μεταξύ του παλιού ποσού που θα έπαιρνε ο συνταξιούχος έπειτα από όλες τις

ΟΙ ΝΕΕΣ ΣΥΝΤΑΞΕΙΣ ΜΕ 20 ΩΣ 40 ΕΤΗ ΓΙΑ ΟΣΟΥΣ ΑΠΟΧΩΡΟΥΝ ΜΕ ΑΙΤΗΣΗ ΑΠΟ 13/5/2016

ΜΕΣΟΣ ΟΡΟΣ ΑΠΟΔΟΧΩΝ 2002 ΕΩΣ 2016	ΤΑ ΕΤΗ ΑΣΦΑΛΙΣΗΣ ΚΑΙ ΤΑ ΠΟΣΑ ΣΥΝΤΑΞΕΩΝ ΑΝΑΛΟΓΑ ΜΕ ΤΟ ΜΕΣΟ ΟΡΟ ΑΠΟΔΟΧΩΝ													
	Σύνταξη με 20 έτη	Σύνταξη με 21 έτη	Σύνταξη με 23 έτη	Σύνταξη με 25 έτη	Σύνταξη με 27 έτη	Σύνταξη με 29 έτη	Σύνταξη με 31 έτη	Σύνταξη με 33 έτη	Σύνταξη με 35 έτη	Σύνταξη με 36 έτη	Σύνταξη με 37 έτη	Σύνταξη με 38 έτη	Σύνταξη με 39 έτη	Σύνταξη με 40 έτη
800	480	487	502	516	532	550	570	591	615	627	641	654	668	683
1.000	510	519	537	555	575	597	622	649	679	694	711	728	744	763
1.200	540	550	572	594	617	645	674	706	742	760	781	801	821	844
1.300	555	566	589	614	639	668	701	735	774	794	816	838	860	884
1.400	570	582	607	633	660	692	727	764	806	827	851	874	898	924
1.500	585	597	624	653	682	716	753	793	838	860	885	911	936	964
1.600	600	613	642	672	703	739	779	822	869	893	920	948	975	1005
1.700	615	629	660	691	724	763	805	850	901	927	955	984	1.013	1.045
1.800	629	645	677	711	746	787	831	879	933	960	990	1.021	1.051	1.085
1.900	644	660	695	730	767	810	857	908	965	993	1.025	1.058	1.090	1.125
2.100	674	692	730	769	810	858	910	966	1.028	1.060	1.095	1.131	1.166	1.206
2.200	689	708	747	789	831	881	936	994	1.060	1.093	1.130	1.167	1.205	1.246
2.500	734	755	800	847	895	952	1.014	1.081	1.155	1.193	1.235	1.277	1.320	1.367
2.600	749	771	818	866	917	976	1.040	1.110	1.187	1.226	1.270	1.314	1.358	1.407
2.700	764	787	835	886	938	1.000	1.066	1.138	1.219	1.259	1.305	1.351	1.396	1.447

Ποσό σύνταξης μετά την εισφορά ασθένειας 6% και προ φόρου



ΤΙ ΣΧΥΕΙ ΓΙΑ ΕΠΙΚΟΥΡΙΚΕΣ ΚΑΙ ΣΥΝΤΑΞΕΙΣ ΑΝΑΠΗΡΙΑΣ, ΕΡΧΕΤΑΙ ΝΕΟ ΨΑΛΙΔΙ ΣΤΟ ΕΚΑΣ

Ο επανυπολογισμός 2,7 εκατ. παλαιών συντάξεων και η «παγίδα» της προσωπικής διαφοράς

5 ΕΠΑΝΥΠΟΛΟΓΙΣΜΟΣ ΚΑΤΑΒΑΛΛΟΜΕΝΩΝ ΚΥΡΙΩΝ ΣΥΝΤΑΞΕΩΝ:

Όλες οι συντάξεις που λαμβάνουν 2,7 εκατομμύρια συνταξιούχοι θα μπουν στον «κόφτη» του νέου νόμου και θα υπολογιστούν ξανά σε όλα τα Ταμεία, με τους νέους συντελεστές αναπλήρωσης. Ο επανυπολογισμός θα γίνει σταδιακά και μέχρι τον Σεπτέμβριο του 2017 θα έχει ολοκληρωθεί για όλους. Τα ποσά που θα προκύψουν θα είναι μικρότερα, αλλά ό,τι περισσεύει θα πληρώνεται μεν στο μηνιαίο των συνταξιούχων, πλην, όμως, δεν θα είναι σύμβαση, αλλά ένα ποσό προσωπικής διαφοράς μεταξύ παλιάς και νέας σύνταξης. Η προσωπική διαφορά μπορεί να περικοπεί από 1/1/2018 ή και ωρύτερα, με τα ισχύοντα μέτρα περικοπής συντάξεων που περιλαμβάνει σύμφωνα με πληροφορίες η τελευταία επιστολή της τράπεζας και η απάντηση Τσακαλώτου για το πώς θα αναπληρωθούν τα 617 εκατ. ευρώ που δόθηκαν τα Χριστούγεννα στους συνταξιούχους που λαμβάνουν ως 850 ευρώ. Οι προσωπικές διαφορές θα «σβήσουν» άμεσα, αν έρθει και τέταρτο Μνημόνιο, εντός του 2017. Για παράδειγμα, συνταξιούχος με 35 έτη παίρνει 1.200 ευρώ από το Δημόσιο. Με τον επανυπολογισμό η σύνταξη βγαίνει στα 950 ευρώ. Αυτό θα είναι το ποσό της νέας κύριας σύνταξης, αλλά θα εξακολουθήσει να λαμβάνει τη διαφορά ως τα 1.200 ευρώ, δηλαδή θα παίρνει 950 ευρώ νέα σύνταξη + 250 ευρώ προσωπική διαφορά από την παλιά. Αυτά τα 250 ευρώ ανά πάσα στιγμή μπορεί να μειωθούν ή και να καταργηθούν. Στην προσωπική διαφορά συνοπολογίζονται τα οικογενειακά επιδόματα, καθώς και το επίδομα εξομάλυνσης (για συντάξεις Δημοσίου).



γισμός θα γίνει και στις συντάξεις αναπηρίας μέσα στο 2017 και αναμένεται μεγάλο ψαλίδι μέσω της προσωπικής διαφοράς.

7 ΕΠΙΚΟΥΡΙΚΕΣ ΣΥΝΤΑΞΕΙΣ:

Μέσα στο 2017 δεν αποκλείεται νέα μείωση και σε επικουρικές που είναι κάτω από τα 1.300 ευρώ άθροισμα με την κύρια σύνταξη. Σημειώτέον ότι όλες οι επικουρικές που δεν μειώθηκαν έχουν επανυπολογιστεί και έχουν βγει οι προσωπικές διαφορές, οπότε υπάρχει για τον καθένα μια νέα επικουρική που είναι μικρότερη από την προηγούμενη. Στο νόμο 4387 υπάρχει ρήτρα που λέει ότι θα μπορεί να αναπροσαρμόζονται τα ποσά (μειώσεις δηλαδή) εφόσον το έλλειμμα (έσοδα μείον έξοδα) ξεπερνά το 0,5% των εισοδήμων.

8 ΝΕΟΣ ΚΑΝΟΝΙΣΜΟΣ ΑΣΦΑΛΙΣΗΣ ΚΑΙ ΠΑΡΟΧΩΝ ΣΤΑ ΤΑΜΕΙΑ:

Είναι η κρυφή και μεγάλη ανατροπή που ετοιμάζεται στις συντάξεις και θα φτάσει να αλλάξει ακόμη και τα όρια ηλικίας όσον αφορά τις προϋποθέσεις κατοχύρωσης και θεμελίωσης. Ο νέος κανονισμός προβλέπεται από το νόμο 4387/16 και θα εφαρμοστεί από 1/1/2017 στο Ενιαίο Ταμείο Κοινωνικής Ασφάλισης (ΕΦΚΑ). Ο ΕΦΚΑ καταργεί όλα τα άλλα ασφαλιστικά ταμεία (ΙΚΑ, ΟΑΕΕ, ΕΤΑΑ, ΕΤΑΠ-ΜΜΕ, ΝΑΤ και ΟΓΑ) και θα λειτουργεί με ενιαίους όρους εισφορών, υπολογισμού συντάξεων και ορίων συνταξιοδότησης. Ειδικά στις συντάξεις, ο νέος κανονισμός θα μεταφέρει το καθεστώς του ΙΚΑ σε όλους τους συνταξιούχους

από 1 εκατ. δικαιούχους, εκ των οποίων η πλειοψηφία (870.000 δικαιούχοι) λαμβάνουν το επίδομα τέκνου και το ειδικό επίδομα τρίτεκνης και πολύτεκνης οικογένειας. Το συνολικό κόστος όλων των επιδομάτων ξεπερνά το 1,7 δισ. ευρώ. Η κυβέρνηση ετοιμάζει αλλαγές με στόχο να ανακαταφέρει τα ποσά των επιδομάτων με νέα και πιο αυστηρά κριτήρια. Η Παγκόσμια Τράπεζα, σε έκθεσή της προς τη Γενική Γραμματεία Πρόνοιας του υπουργείου Εργασίας, προτείνει 4 εναλλακτικά σενάρια: α) Κατάργηση του ειδικού επιδόματος 500 ευρώ για τις οικογένειες με 3 και άνω παιδιά, με το αιτιολογικό ότι οι οικογένειες αυτές έχουν δυσανάλογα υψηλότερες παροχές ανά παιδί σε σχέση με όσους έχουν 1 ή 2 παιδιά. β) Αφαίρεση του επιδόματος τέκνου για το τρίτο και άνω παιδί από όσους έχουν υψηλό εισόδημα. γ) Αναδιανομή του επιδόματος των 500 ευρώ σε οικογένειες με χαμηλότερο εισόδημα. δ) Θέσπιση χαμηλότερων εισοδηματικών ορίων έως τα 10.000 ευρώ το χρόνο. Τα σενάρια οδηγούν σε ένα επίδομα των 70 ευρώ και 60 ευρώ ανά μήνα για κάθε παιδί. ■

9 ΕΚΑΣ ΜΕ ΝΕΟ ΨΑΛΙΔΙ ΣΕ 12 ΜΗΝΕΣ ΑΠΟ ΤΩΡΑ.

Η μείωση του επιδόματος κατά 50% στους 240.000 συνταξιούχους που θα λαμβάνουν διαρκεί μέχρι τον Δεκέμβριο του 2017, οπότε και αναμένεται βάσει μνημονιακής δέσμευσης της κυβέρνησης και άλλη μια μείωση που θα αφορά και στους δικαιούχους με αλλαγές στα εισοδηματικά κριτήρια. Εκτιμάται ότι λόγω των αυστηρότερων εισοδηματικών κριτηρίων που θα ισχύσουν από Δεκέμβριο του 2017, θα χάσουν το ΕΚΑΣ πάνω από 100.000 δικαιούχοι. Οι 140.000 που θα απομείνουν θα παίρνουν είτε τα ίδια ποσά με τώρα που είναι μειωμένα κατά 50% είτε ακόμη λιγότερο ΕΚΑΣ, αν αποφασιστεί και νέα μείωση του επιδόματος, καθώς έχει ψηφιστεί η κατάργησή του στις 31/12/2019.

10 ΚΟΦΤΗΣ ΣΤΑ ΟΙΚΟΓΕΝΕΙΑΚΑ ΕΠΙΔΟΜΑΤΑ ΟΓΑ:

Αλλάζουν όλα σε 135 επιδόματα μέσα στο 2017 για περισσό-

ΤΑ ΝΕΑ ΠΟΣΑ ΕΚΑΣ ΜΕΤΑ ΤΗ ΜΕΙΩΣΗ 50%		
ΜΗΝΙΑΙΟ ΕΙΣΟΔΗΜΑ ΑΠΟ ΣΥΝΤΑΞΕΙΣ ΤΟ 2015 (€)	ΕΚΑΣ 2016 (€)	ΕΚΑΣ ΑΠΟ 2017 (€)
Έως 601,33	230	115
601,34 έως 626,50	172,5	86,3
626,51 έως 643,33	115	57,5
643,34 έως 664,33	57,5	28,8
664,34 και άνω	0	0

ΟΙ ΜΕΙΩΣΕΙΣ ΠΑΛΙΩΝ ΣΥΝΤΑΞΕΩΝ ΜΕΤΑ ΤΟΝ ΕΠΑΝΥΠΟΛΟΓΙΣΜΟ ΚΑΙ ΤΗΝ ΠΡΟΣΩΠΙΚΗ ΔΙΑΦΟΡΑ (ΣΥΝΤΑΞΙΟΥΧΟΙ ΙΚΑ)

Ηλικία στη συνταξιοδότηση	Έτη ασφάλισης	Συντάξιμος μισθός	Σύνταξη σήμερα (1)	Νέα σύνταξη με επανυπολογισμό (2)	Προσωπική διαφορά (μείωση με ν. 4387)	
					Σε ευρώ (€)	Σε ποσοστό (%)
60	40	1.365	1.037	968	-69	-6,7
60	35	2.198	1.344	1.127	-217	-16,1
57	30	2.374	1.497	1.010	-487	-32,5
59	37	1.446	1.000	922	-78	-7,8
60	36	2.018	1.298	1.098	-200	-15,4
57	33	1.611	942	877	-65	-6,9
60	36	1.195	843	807	-36	-4,2
57	31	2.198	1.188	995	-193	-16,2
59	35	1.528	1.070	900	-169	-15,8
56	25	1.278	733	648	-85	-11,6
59	37	1.102	808	794	-14	-1,8
58	37	2.018	1.298	1.135	-164	-12,6
56	19	2.198	777	705	-71	-9,2
52	20	1.011	527	429	-98	-18,7
60	31	1.278	736	739	3	0,4

ΠΗΓΗ ΣΤΟΙΧΕΙΩΝ ΠΙΝΑΚΑ: ΙΚΑ-ΕΤΑΜ

1. Μετά από όλες τις μειώσεις των Μνημονίων και πριν από την εισφορά ααθθέντας 6% και το φόρο.

2. Με βάση τα ποσοστά αναπλήρωσης του νόμου «Κατοχράγαλμα» (ν. 4387/2016), πριν από την εισφορά ααθθέντας 6% και πριν από το φόρο.

2. ΡΥΘΜΙΣΗ ΓΙΑ ΕΙΔΙΚΗ ΚΑΤΗΓΟΡΙΑ ΑΥΘΑΙΡΕΤΩΝ

Μέσο: Η ΕΦΗΜΕΡΙΔΑ ΤΩΝ ΣΥΝΤΑΚΤΩΝ

Ημ. Έκδοσης: . . .27/12/2016 Ημ. Αποδελτίωσης: . . .27/12/2016

Σελίδα: 22



Ρύθμιση για ειδική κατηγορία αυθαιρέτων

ΣΤΗ... ΒΡΟΧΗ ΤΩΝ ΤΡΟΠΟΛΟΓΙΩΝ που εντάχθηκαν στον ίδιο νόμο, και ορισμένες ψηφίστηκαν από την αντιπολίτευση, περιλαμβάνεται διάταξη που αφορά ρύθμιση για ειδική κατηγορία αυθαιρέτων. Πρόκειται για κτίσματα που πληρούν τους όρους δόμησης μιας περιοχής αλλά οι ιδιοκτήτες τους για διάφορους λόγους δεν έβγαλαν οικοδομική άδεια. Με τον ισχύοντα νόμο είχαν δικαίωμα να πληρώσουν ένα παράβολο 500 ευρώ και να ζητήσουν την έκδοση οικοδομικής άδειας έως το τέλος του μήνα. Με την τροπολογία δόθηκε παράταση ως τις 31 Δεκεμβρίου 2017.

Πηγές του υπουργείου Περιβάλλοντος, στις οποίες

απευθύνθηκε η «Εφ.Συν.», διαβεβαίωσαν ότι στα μέσα Ιανουαρίου θα κατατεθεί για ψήφιση στη Βουλή το νέο νομοσχέδιο για την τακτοποίηση των αυθαιρέτων. Οι διατάξεις του είχαν τεθεί σε διαβούλευση, στην οποία υποβλήθηκαν πάνω από 2.000 παρατηρήσεις. Θα αντικαταστήσει τον νόμο 4178/2013 που, έπειτα από συνεχείς παρατάσεις, θα λήξει στις 8 Φεβρουαρίου. Βασική φιλοσοφία του είναι η μείωση του παράβολου από 500 στα 250 ευρώ, καθώς και των προστίμων για ευπαθείς ομάδες του πληθυσμού (άνεργοι, πολύτεκνοι κ.λπ.), με στόχο την καταγραφή όλων των παράνομων κτισμάτων και των οικοδομών με υπερβάσεις.

3. ΕΚΤ:40% ΠΙΟ ΦΤΩΧΑ ΤΑ ΕΛΛΗΝΙΚΑ ΝΟΙΚΟΚΥΡΙΑ

Μέσο: ΔΗΜΟΚΡΑΤΙΑ

Ημ. Έκδοσης: . . .27/12/2016 Ημ. Αποδελτίωσης: . . .27/12/2016

Σελίδα: 4



ΕΚΤ: 40% πιο φτωχά τα ελληνικά νοικοκυριά

ΚΑΤΑ πολύ φτωχότεροι έγιναν οι Έλληνες κατά τη διάρκεια της επταετούς οικονομικής κρίσης, την ίδια στιγμή που Γερμανοί, Αυστριακοί και Φινλανδοί, οι λαοί δηλαδή που τηρούν τη σκληρότερη στάση απέναντι στη χώρα μας, έγιναν πλουσιότεροι.

Συγκεκριμένα, σύμφωνα με έρευνα της Ευρωπαϊκής Κεντρικής Τράπεζας, τα ελληνικά νοικοκυριά έχασαν τα τελευταία χρόνια το 40% του πλούτου τους. Αντίθετα, ο μέσος όρος του πλούτου στη Γερμανία αυξήθηκε κατά 10% την ίδια περίοδο, ενώ αύξηση καταγράφηκε επίσης στην Αυστρία, στη Φινλανδία και στο Λουξεμβούργο.

Ανισότητες

Το παρατεταμένο πρόβλημα χρέους της ευρωζώνης έχει επιδεινώσει τις ανισότητες, καθώς κράτη στην περιφέρεια, όπως η Ιταλία, η Ισπανία η Πορτογαλία και η Ελλάδα, αντιμετώπισαν σοβαρές δυσκολίες, ενώ χώρες στον πυρήνα της ζώνης του ευρώ, όπως η Γερμανία, ανέκαμψαν γρηγορότερα.

Οι οικογένειες στο Λουξεμβούργο ήταν οι πλέον οικονομικά εύρωστες, έχοντας κατά μέσο όρο περιουσία 437.500 ευρώ. Αντίθετα, ο μέσος πλούτος των νοικοκυριών στη Λετονία ήταν μόλις 14.200 ευρώ. Όπως επισημαίνεται στην έρευνα της ΕΚΤ με δείγμα 84.000 νοικοκυριά, η μείωση του καθαρού πλούτου είναι μεγαλύτερη για νοικοκυριά που έχουν δάνεια, ιδιαίτερα για τους ιδιοκτήτες που έχουν υποθηκεύσει τις κατοικίες τους, συγκριτικά με ιδιοκτήτες χωρίς στεγαστικό δάνειο και τους ενοικιαστές.

Η μείωση στον καθαρό πλούτο ήταν αποτέλεσμα κυρίως της υποχώρησης της αξίας των περιουσιακών στοιχείων, ιδιαίτερα των ακινήτων. Συνολικά το 5% των νοικοκυριών της ευρωζώνης που είναι και τα οικονομικά ισχυρότερα, κατείχε το 37,8% του καθαρού πλούτου το 2014, συγκριτικά με 37,2% το 2010, ενώ το 5%, που είναι τα ασθενέστερα οικονομικά νοικοκυριά, κατείχε μόνο χρέος.

4. ΑΙΤΗΣΕΙΣ ΓΙΑ ΤΟ ΟΙΚΟΓΕΝΕΙΑΚΟ ΕΠΙΔΟΜΑ ΜΕΙΟΝΕΚΤΙΚΩΝ ΠΕΡΙΟΧΩΝ

Μέσο: ΔΗΜΟΚΡΑΤΙΑ

Ημ. Έκδοσης: . . . 27/12/2016 Ημ. Αποδελτίωσης: . . . 27/12/2016

Σελίδα: 11



Αιτήσεις για το οικογενειακό επίδομα Μειονεκτικών Περιοχών

ΕΩΣ ΤΗΝ Παρασκευή 30 Δεκεμβρίου μπορούν να υποβάλουν αιτήσεις όσοι δικαιούνται να τους χορηγηθεί το Επίδομα Εισοδηματικής Ενίσχυσης Οικογενειών Ορεινών και Μειονεκτικών Περιοχών, το οποίο ανέρχεται ετησίως έως τα 600 ευρώ.

Οι αιτήσεις για το επίδομα έτους 2016 γίνονται σε συγκεκριμένα ΚΕΠ που έχουν καθορίσει οι δήμοι. Δικαίωμα λήψης του επιδόματος έχουν οι οικογένειες (συμπεριλαμβανομένων των μο-

Στα καθορισμένα ΚΕΠ έως την Παρασκευή 30 Δεκεμβρίου

νογονοϊκών) των οποίων τα μέλη είναι Έλληνες υπήκοοι ή υπήκοοι κρατών-μελών της Ε.Ε. και κατοικούν μόνιμα σε ορεινές και μειονεκτικές περιοχές. Ως «οικογένεια» θεωρούνται τα παντρεμένα ζευγάρια, χωρίς ή με τέκνα (ανήλικα ή ενήλικα) που βαρύνουν φορολογικά τον δι-

καιούχο που είναι «αρχηγός» της οικογένειας. Συγκεκριμένα, το ύψος της εισοδηματικής ενίσχυσης ανέρχεται:

- Σε 600 ευρώ ετησίως, εφόσον το ετήσιο οικογενειακό εισόδημα των δικαιούχων δεν υπερβαίνει το ποσό των 3.000 ευρώ.
- Σε 300 ευρώ ετησίως, εφόσον το ετήσιο οικογενειακό εισόδημα των δικαιούχων κυμαίνεται μεταξύ του ποσού των 3.000 ευρώ και του ποσού των 4.700 ευρώ.



★ Χριστουγεννιάτικο δώρο σε πολύτεκνο

Συνέδεσαν το ρεύμα σε οικογένεια καρκινοπαθούς μετά από 4 μήνες

Το θαύμα των Χριστουγέννων έζησε ένας οικογενειάρχης που η ζωή τού συμπεριφέρθηκε σκληρά το τελευταίο διάστημα, αφού έχασε τη δουλειά του και στη συνέχεια διαγνώστηκε με καρκίνο στον πνεύμονα.

Ο νέος άνδρας από την Πάτρα, που ζούσε με την οικογένειά του για περισσότερους από τέσσερις μήνες στο σκοτάδι, είδε το ρεύμα παραμονές Χριστουγέννων να φωτίζει το σπίτι του και την ψυχή του. Ο άνεργος άντρας, ο οποίος χτυπήθηκε από τον καρκίνο, υποβλήθηκε σε χειρουργική αφαίρεση του πνεύμονα ενώ υποβάλλεται και σε χημειοθεραπείες. Αυτή η κατάσταση, σε συνδυασμό με τα μηδενικά εισοδήματα, έκαναν αδύνατη την πληρωμή του ρεύματος καθώς και άλλων υποχρεώσεών του, με αποτέλεσμα η ΔΕΗ να προσχωρήσει πριν από τέσσερις μήνες στη διακοπή της παροχής ρεύματος. **Το πρωί της περασμένης Τετάρτης ένας γείτονας του, που**



έβλεπε αυτήν την κατάσταση, πήρε την πρωτοβουλία και πραγματοποιήθηκε συνάντηση με στέλεχος της ΔΕΗ σε περιφερειακό επίπεδο, από το οποίο ζητήθηκε να γίνει επανασύνδεση του ρεύματος.

Μάλιστα, του έδειξαν και τα έγγραφα που αποδεικνύουν ότι ο άνεργος πατέρας τεσσάρων ανήλικων παιδιών που πάσχει από καρκίνο ως μοναδικό εισόδημα έχει 200 ευρώ το μήνα από την Πρόνοια και είναι αδύνατο να ικα-

νοποιηθεί η απαίτηση της ΔΕΗ για προκαταβολή ποσού 2.000 για να τον εντάξει σε καθεστώς ρυθμίσεων. Να σημειωθεί πως η συνολική οφειλή ανέρχεται στα 8.700.

Η ΔΕΗ υπέβαλε αίτημα σε κεντρικό επίπεδο, με το οποίο ζητούσε κατ' εξαίρεση να γίνει δεκτή η καταβολή μόνο 200 ευρώ ως προκαταβολή για τη ρύθμιση και ένταξη σε καθεστώς 40 δόσεων και είδαν το φως να επιστρέφει στο σπίτι τους.

Μέσο: ΕΛΕΥΘΕΡΗ ΩΡΑ

Ημ. Έκδοσης: . . . 27/12/2016 Ημ. Αποδελτίωσης: . . . 27/12/2016

Σελίδα: 10



Επιστολή Τσακαλώτου: Συμφώνησε σε "κόφτη" για τις συντάξεις η κυβέρνηση

Δέσμευση για "κόφτη" στις συντάξεις περιλαμβάνει, σύμφωνα με "non paper" της κυβέρνησης, η επιστολή του υπουργού Οικονομικών, Ευκλείδη Τσακαλώτου, προς τον Ευρωπαϊκό Μηχανισμό Σταθερότητας (ESM), η οποία, όπως ανακοίνωσε ο επικεφαλής του Eurogroup, Γερούν Ντάισελμπλουμ, ανοίγει τον δρόμο για να επαναρχίσει η διαδικασία των βραχυπρόθεσμων μέτρων ελάφρυνσης του ελληνικού χρέους, που συμφωνήθηκαν στη συνεδρίαση των υπουργών Οικονομικών της ευρωζώνης, στις 5 Δεκεμβρίου.

Αν και δεν δίνει δημοσιότητα -όπως ζητά η αντιπολίτευση- το πλήρες και ακριβές κείμενο της επιστολής που έστειλε ο Έλληνας υπουργός Οικονομικών στους θεσμούς, η κυβέρνηση επιχειρεί, με το "non paper", να καθησυχάσει ότι "η κυβέρνηση δεν δεσμεύθηκε σε τίποτα παραπάνω από όσα έχει συμφωνήσει".

Αυτό που ξεκάθαρα προκύπτει από το κυβερνητικό "non paper", είναι ότι, σε περίπτωση που ο "μποναμάς Τσίπρας" στους χαμηλοσυνταξιούχους "εκτροχιάσει" το δημοσιονομικό αποτέλεσμα του 2016, τότε η κυβέρνηση θα λάβει "αντισταθμιστικά" μέτρα -ήτοι, θα καλύψει το όποιο κενό, "κόβοντας" χρήματα από εκεί που τα έδωσε, δηλαδή από τους συνταξιούχους. Αυτό στην ουσία σημαίνει ότι πέρασε η σκληρή γραμμή του Βόλφγκανγκ Σόιμπλε, παρά τους "λεονταρισμούς" της κυβέρνησης, που υποχρεώθηκε σε δήλωση μεταμέλειας και άτακτη υποχώρηση. Την ίδια ώρα, πηγές του ESM επιβεβαιώνουν ότι έλαβαν την επιστολή Τσακαλώτου, η οποία επαναβεβαιώνει την δέσμευση της ελληνικής κυβέρνησης στις μεταρρυθμίσεις και στις προβλέψεις του Μνημονίου, ειδικά στο ζήτημα των συντάξεων. Οι ίδιες πηγές επαναλαμβάνουν, όπως έκανε χθες και ο Γερούν Ντά-

ισελμπλουμ, ότι η διαδικασία για τα μέτρα ελάφρυνσης του ελληνικού χρέους θα επανεκκινήσει τον Ιανουάριο του 2017.

Στο κυβερνητικό "non paper" αναφέρεται, ότι η κυβέρνηση δεν δεσμεύθηκε σε τίποτα παραπάνω από όσα έχει συμφωνήσει και ότι η επιστολή του υπουργού Οικονομικών επαναβεβαιώνει τις υπάρχουσες δεσμεύσεις. Συγκεκριμένα, αναφέρεται στο "non paper", μεταξύ άλλων:

"Τι λέει η επιστολή; Τα αυτονόητα. Ότι:

- Το μέτρο με τις συντάξεις, που δόθηκαν, προχθές, σε 1.600.000 χαμηλοσυνταξιούχους, είναι εφάπαξ και δεν υπάρχει πρόθεση να αλλάξει η μεταρρύθμιση του συνταξιοδοτικού.

- Η αναστολή του ΦΠΑ για νησιά του Αιγαίου που δέχονται το βάρος της προσφυγικής κρίσης αφορά στο 2017 και χρηματοδοτείται εξ ολοκλήρου από τον προϋπολογισμό του 2017.

Στην επιστολή επαναλαμβάνεται η δέσμευση της κυβέρνησης για πρωτογενή πλεονάσματα της τάξης του 0,5%, 1,75% και 3,5% του ΑΕΠ για το 2016, 2017 και 2018 αντίστοιχα. Και υπενθυμίζεται ο δημοσιονομικός μηχανισμός (contingency fiscal mechanism), ο οποίος ενεργοποιείται σε περίπτωση που τα στοιχεία της Eurostat δείξουν ότι δεν επιτεύχθηκαν οι συμφωνηθέντες δημοσιονομικοί στόχοι. Στην επιστολή διευκρινίζεται ότι σε περίπτωση που το 2016 δεν υπάρξει το συμφωνηθέν πλεόνασμα (+0,5%) -γεγονός εξαιρετικά απίθανο, όπως σημειώνει ο υπουργός Οικονομικών, αλλά και εκτιμά η μεγάλη πλειονότητα των αναλυτών-, τότε "οι ελληνικές αρχές δεσμεύονται να λάβουν αντισταθμιστικά μέτρα στο πεδίο των δαπανών για τις συντάξεις, για να καλύψουν την διαφορά ανάμεσα στο αποτέλεσμα και τον δημοσιονομικό στόχο του 2016".



ΕΒΔΟΜΑΔΙΑΙΑ ΕΚΔΟΣΗ

27.12.2016

#370

ΑΓΟΡΑ ΕΡΓΑΣΙΑΣ

ΔΙΟΙΚΗΤΙΚΟΙ, ΔΙΑΣΩΣΤΕΣ, ΜΗΧΑΝΙΚΟΙ, ΓΥΜΝΑΣΤΕΣ, ΤΕΧΝΙΤΕΣ

Αιτήσεις-εξπρές για **652** προσλήψεις σε δήμους, ΕΚΑΒ, ΑΕΙ, ΕΥΑΘ, ΕΛΤΑ

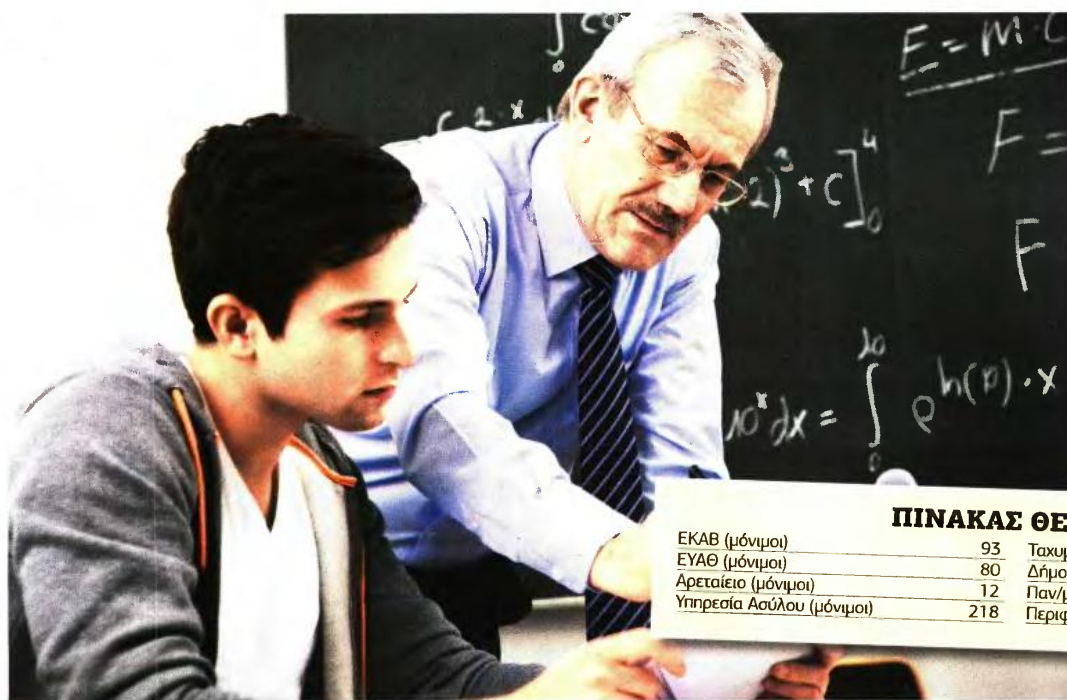

Με μόνιμο και εποχικό προσωπικό θα ενισχυθούν δήμοι, ΕΚΑΒ, περιφέρειες, Κέντρα Ασύλου, Πανεπιστήμια και νοσοκομεία. Οι μόνιμες θέσεις αφορούν σε 403 άτομα και οι υπόλοιπες 249 σε εποχικό προσωπικό. Με 93 μόνιμους διασώστες-πλήρωμα ασθενοφόρου θα ενισχυθεί το ΕΚΑΒ. Η προθεσμία υποβολής αιτήσεων ξεκινάει στις 12 Ιανουαρίου. Μέσα στις επόμενες μέρες θα πάρει ΦΕΚ και θα ανακοινωθεί και η προθεσμία για τις 80 θέσεις στην ΕΥΑΘ. Οι ειδικότητες που θα ζητηθούν είναι μηχανικοί, τεχνίτες και διοικητικοί. Τέλος, στην Εφημερίδα της Κυβερνήσεως δημοσιεύτηκαν δύο αποφάσεις για την κάλυψη θέσεων μόνιμου προσωπικού στην Υπηρεσία Ασύλου και στο Αρεταίειο Νοσοκομείο. Πρόκειται την πλήρωση διακοσίων δέκα οκτώ (218) κενών οργανικών θέσεων στην Υπηρεσία Ασύλου και δώδεκα (12) κενών οργανικών θέσεων στο Αρεταίειο Νοσοκομείο. ■

ΠΙΝΑΚΑΣ ΘΕΣΕΩΝ

ΕΚΑΒ (μόνιμοι)	93	Ταχυμεταφορές ΕΛΤΑ (εποχικοί)	170
ΕΥΑΘ (μόνιμοι)	80	Δήμοι (εποχικοί)	18
Αρεταίειο (μόνιμοι)	12	Παν/μιο (εποχικοί)	53
Υπηρεσία Ασύλου (μόνιμοι)	218	Περιφέρεια (εποχικοί)	8

σελ. 2-3

ΣΕ ΑΘΗΝΑ ΚΑΙ ΘΕΣΣΑΛΟΝΙΚΗ, ΑΙΤΩΛΟΑΚΑΡΝΑΝΙΑ, ΛΑΡΝΑΚΑ

Ευκαιρίες εργασίας για μηχανικούς, πωλητές και νοσηλευτές σε οκτώ γνωστές εταιρίες

Βιογραφικά εντός της εβδομάδας

σελ. 4

VOUCHER

Αιτήσεις έως 30/12 για 23.000 θέσεις σε 60 ειδικότητες

σελ. 2



Της Σοφίας Εμμανουλίδου
semmanoilidou@e-typos.com

EDITORIAL Αύξηση ανεργίας

ΑΠΟΓΟΝΤΕΥΤΙΚΑ είναι για μία ακόμα φορά τα ποσοστά ανεργίας που δημοσιεύτηκαν πριν από λίγες μέρες και αφορούν το μήνα Νοέμβριο. Και αυτόν το μήνα παρατηρήθηκε αύξηση στους εγγεγραμμένους ανέργους σε σχέση με τον προηγούμενο μήνα. Αναλυτικά, στους 913.044 ανέρχονται οι εγγεγραμμένοι άνεργοι τον Νοέμβριο, περισσότεροι κατά 28.713 σε σχέση με τον Οκτώβριο, που αντιστοιχεί σε ποσοστιαία αύξηση 3,25%, σύμφωνα με στοιχεία του ΟΑΕΔ. Από αυτούς, οι 485.787, δηλαδή το 53,21%, είναι εγγεγραμμένοι στα μητρώα του ΟΑΕΔ για χρονικό διάστημα ίσο ή και περισσότερο των 12 μηνών, με τις γυναίκες να αποτελούν την πλειονότητα με ποσοστό 62,35%. Οσον αφορά στην ηλικιακή ομάδα, το μεγαλύτερο ποσοστό είναι από 30 έως 44 ετών με 40,34%, ενώ ευρύτερα από 30 έως 54 ετών οι άνεργοι αποτελούν σχεδόν το 65%. Επίσης, όσοι είναι Δευτεροβάθμιας Εκπαίδευσης αποτελούν το 47,81%, ενώ οι Έλληνες το 92%. Η κυβέρνηση, πάντως, από τη μεριά της υποστηρίζει ότι η ανεργία πέφτει και ότι η αύξηση των ποσοστών οφείλεται καθαρά και μόνο στην εγγραφή περισσότερων ανέργων στους καταλόγους ΟΑΕΔ προκειμένου να συμμετάσχουν στα πρόσφατα προγράμματα απασχόλησης του Οργανισμού.

Προθεσμία έως τις 30 Δεκεμβρίου έχουν οι ενδιαφερόμενοι για τις 23.000 θέσεις εργασίας του προγράμματος voucher ανέργων για ηλικίες 29-64. Οι ενδιαφερόμενοι θα πρέπει να υποβάλουν αποκλειστικά και μόνο ηλεκτρονικά τις αιτήσεις τους στην ιστοσελίδα <http://voucher.gov.gr>. Μέσω της ιστοσελίδας οι υποψήφιοι θα έχουν πρόσβαση στο περιεχόμενο και τους όρους συμμετοχής που ορίζει η σχετική πρόσκληση, θα παρέχεται συνεχής ενημέρωση των ενδιαφερομένων για τη δράση, αλλά και για τυχόν θέματα που θα προκύψουν κατά την υλοποίησή της. Δικαίωμα συμμετοχής στο πρόγραμμα έχουν όλοι οι εγγεγραμμένοι άνεργοι στα μητρώα του ΟΑΕΔ που ανήκουν στην εν λόγω ηλικιακή ομάδα (29-64 ετών) και έχουν ολοκληρώσει είτε α) υποχρεωτική έως δευτεροβάθμια εκπαίδευση είτε β) προγράμματα μεταδευτεροβάθμιας εκπαίδευσης (απόφοιτοι ΙΕΚ) ή προγράμματα τριτοβάθμιας εκπαίδευσης (ΑΕΙ, ΤΕΙ). Μέσω του προγράμματος θα απασχοληθούν 23.000 σε θέσεις εργασίας 60 ειδικοτήτων των 10 πιο δυναμικών κλάδων της ελληνικής οικονομίας. Κατά την υποβολή της αίτησης οι ενδιαφερόμενοι μπορούν στην αίτησή τους να επιλέξουν έως 2 κλάδους. Οι ωφελούμενοι του προγράμματος θα παρακολουθήσουν πρόγραμμα θεωρητικής κατάρτισης 120 ωρών και θα πραγματοποιήσουν πρακτική άσκηση 500 ωρών (περίπου

ΠΡΟΓΡΑΜΜΑ ΕΠΙΤΑΓΗΣ ΕΡΓΑΣΙΑΣ «VOUCHER»

Αιτήσεις έως 30/12 για 23.000 θέσεις εργασίας σε 60 ειδικότητες

5 μήνες) σε επιχειρήσεις από 10 κλάδους αιχμής της ελληνικής οικονομίας (Εμπόριο, Logistics, Έργα υποδομής και Τεχνικά επαγγέλματα, Τουρισμός, Τεχνολογίες Πληροφορικής και Επικοινωνιών, Περιβάλλον-Διαχείριση Στερεών και Υγρών Αποβλήτων, Τρόφιμα-Ποτά, Ενέργεια, Βιομηχανία και Αγροτικός Τομέας). Το πρόγραμμα έχει ανασχεδιαστεί τους τελευταίους μήνες από το γραφείο της αναληρωτριάς υπουργού Εργασίας, Ράνιας Αντωνοπούλου, με στόχο να απευθύνεται σε 23.000 χιλιάδες ανέργους με τον ίδιο προϋπολογισμό. Στο εξής, όλοι οι ωφελούμενοι θα λαμβάνουν εκπαιδευτική επίδομα για τη θεωρία και την πρακτική άσκηση, συνολικού ύψους 2.600 ευρώ, δηλαδή για τους 6 περίπου μήνες που θα διαρκέσει το πρόγραμμα οι ωφελούμενοι θα επιδοτηθούν με 433 ευρώ το μήνα, μικτά. ■



170 διανομές στις Ταχυμεταφορές ΕΛΤΑ

■ Το Διοικητικό Συμβούλιο της Εταιρίας «Ταχυμεταφορές ΕΛΤΑ Α.Ε.» αποφάσισε να εγκρίνει την πρόσληψη μέχρι εκατόν εβδομήντα (170) εργαζομένων με σύμβαση εργασίας ιδιωτικού δικαίου ορισμένου χρόνου, πλήρους απασχόλησης, διάρκειας οκτώ (8) μηνών ως εξής: 110 Διανομείς, 50 Ταξιόνωμα και 10 Οδηγών. Για τις θέσεις των διανομικών θα ζητηθούν: οποιοδήποτε πτυχίο ή δίπλωμα ή απολυτήριο τίτλου Δευτεροβάθμιας Εκπαίδευσης ή Μεταδευτεροβάθμιας Εκπαίδευσης της ημεδαπής ή άλλος ισότιμος τίτλος σχολικής μονάδας της αλλοδαπής, ανεξαρτήτως ειδικότητας, και άδεια οδήγησης μοτοσυκλέτας κατηγορίας Α' (σταδιακής πρόσβασης), εκτός του μοτοποδηλάτου, η οποία να είναι σε ισχύ.



230 μόνιμοι στην Υπηρεσία Ασύλου και στο Αρεταίειο Νοσοκομείο

■ Στην Εφημερίδα της Κυβερνήσεως δημοσιεύτηκαν δύο αποφάσεις για την κάλυψη θέσεων μόνιμου προσωπικού στην Υπηρεσία Ασύλου και στο Αρεταίειο Νοσοκομείο. Πρόκειται την πλήρωση διακοσίων δέκα οκτώ (218) κενών οργανικών θέσεων στην Υπηρεσία Ασύλου και δώδεκα (12) κενών οργανικών θέσεων στο Αρεταίειο Νοσοκομείο. Παράλληλα, στις δύο αποφάσεις προβλέπονται και προσλήψεις που θα γίνουν από τις λίστες των «προστατευμένων» του

ΟΑΕΔ, όπως άλλωστε προβλέπει ο νόμος 2643/1998. Ειδικότερα καθορίζεται ο συνολικός αριθμός των θέσεων εργασίας στο Αρεταίειο Νοσοκομείο, που πρόκειται να πληρωθούν από πρόσωπα που προστατεύονται από τις διατάξεις του ν. 2643/1998, σε μία (1) και για την ειδικότητα ΤΕ Νοσηλευτικής ΑμεΑ 1, ενώ στην Υπηρεσία Ασύλου, που πρόκειται να πληρωθούν από πρόσωπα που προστατεύονται από τις διατάξεις του ν. 2643/1998, σε δεκαπέντε (15).

Σύντομες ειδήσεις

3.456 αιτήσεις για 52 στο υπ. Οικονομικών

ΤΟ ΑΣΕΠ ανακοίνωσε ότι, στο πλαίσιο της προκήρυξης 4Κ/2016 του ΑΣΕΠ (ΦΕΚ 10/18-11-2016, Τεύχος Προκήρυξεων ΑΣΕΠ) που αφορά στην πλήρωση με σειρά προτεραιότητας πενήντα δύο (52) θέσεων τακτικού προσωπικού Πανεπιστημιακής Εκπαίδευσης (ΠΕ) στη Γενική Γραμματεία Δημοσίων Περιουσιών και στη Γενική Γραμματεία Δημοσίων Εσόδων του υπουργείου

Οικονομικών, υποβλήθηκαν συνολικά 3.456 αιτήσεις. Δεδομένου ότι αρκετοί υποψήφιοι διεκδικούν περισσότερες από μία θέσεις, το πλήθος των προτιμήσεων των υποψηφίων ανέρχεται σε 22.385 και αναλύεται ανά κλάδο – ειδικότητα ως εξής: ΠΕ Διοικητικού Οικονομικού (Νομικής) 9.066 αιτήσεις, ΠΕ Διοικητικού Οικονομικού (Οικονομικού) 3.414 αιτήσεις και ΠΕ Χρημικών 9.905 αιτήσεις.

Οριστικοί πίνακες της προκήρυξης 5Κ/2015

ΕΚΔΟΘΗΚΑΝ τα οριστικά αποτελέσματα της διαδικασίας πλήρωσης διακοσίων σαράντα (240) θέσεων τακτικού προσωπικού Δευτεροβάθμιας Εκπαίδευσης (ΔΕ) από τον πίνακα επιλαχόντων της Προκήρυξης 5Κ/2015 (ΦΕΚ 6/27-10-2015 Τεύχος Προκήρυξεων ΑΣΕΠ), σύμφωνα με τις διατάξεις της παρ. 1 του άρθρου 8 του Ν. 4210/2013 (ΦΕΚ 254/Α/21-11-2013). Τα απο-

τελέσματα έχουν καταχωρηθεί στην ιστοσελίδα του ΑΣΕΠ (www.asep.gr). Οι πίνακες διορισμένων απεστάλησαν στο Εθνικό Τυπογραφείο για δημοσίευση και θα αναρτηθούν στο πρόγραμμα «ΔΙΑΥΓΕΙΑ» μετά την έκδοση του σχετικού ΦΕΚ. Οι απορριπτήριοι υποψήφιοι εμφανίζονται με το δωδεκαψήφιο barcode σε συνδυασμό με τον αριθμό ταυτότητας.



ΣΟΦΙΑ ΕΜΜΑΝΟΥΙΛΙΔΟΥ
semmanoiidou@e-typos.com

ΑΙΤΗΣΕΙΣ ΑΠΟ 12 ΕΩΣ 26 ΙΑΝΟΥΑΡΙΟΥ

Προκήρυξη για 93 μόνιμους διασώστες στο ΕΚΑΒ

Με 93 μόνιμους διασώστες-πλήρωμα ασθενοφόρου θα ενισχυθεί το ΕΚΑΒ, σύμφωνα με προκήρυξη που ανακοίνωσε το ΑΣΕΠ. Οι υπάλληλοι του κλάδου ΔΕ Πληρωμάτων Ασθενοφόρων του ΕΚΑΒ προσφέρουν τις υπηρεσίες τους ως οδηγό - συνοδηγό ασθενοφόρων οχημάτων και άλλων κινητών μονάδων παροχής επείγουσας ιατρικής φροντίδας, ως μεταφορές ασθενών (τραυματιοφορείς) και ως τηλεφωνητές και γραφείας για την εξυπηρέτηση της τηλεφωνικής και ασύρματης επικοινωνίας, επιδεικνύοντας σεβασμό προς τη ζωή και το θάνατο του ατόμου, τηρώντας το ιατρικό απόρρητο, καθώς και τους κανόνες δεοντολογίας και επικοινωνίας των επαγγελματιών υγείας. Οι επείγουσες πράξεις που ασκούνται είναι σύμφωνα με τα διεθνή πρωτόκολλα αντιμετώπι-

σης, αναγνωρισμένες από τη διεθνή κοινότητα.

Αιτήσεις

Οι υποψήφιοι οι οποίοι κατέχουν τα απαιτούμενα προσόντα πρέπει να συμπληρώσουν και να υποβάλουν αίτηση συμμετοχής στο ΑΣΕΠ, αποκλειστικά μέσω του διαδικτυακού του τόπου (www.asep.gr). Η προθεσμία υποβολής των ηλεκτρονικών αιτήσεων συμ-

μετοχής αρχίζει στις 12 Ιανουαρίου 2017, ημέρα Πέμπτη, και λήγει στις 26 Ιανουαρίου 2017, ημέρα Πέμπτη. Επειτα θα πρέπει να την αποστείλουν με συστημένη επιστολή στο ΑΣΕΠ στη διεύθυνση: ΑΣΕΠ,

Αίτηση για την Προκήρυξη 6Κ/2016, Τ.Θ. 14 308, Αθήνα Τ.Κ. 115 10 σε φάκελο μεγέθους Α4 ή σε ειδικό φάκελο ΑΣΕΠ POST (που διανέμεται από τα ΕΛΤΑ). ■

ΠΕΡΙΦΕΡΕΙΑ	ΘΕΣΕΙΣ	ΠΕΡΙΦΕΡΕΙΑ	ΘΕΣΕΙΣ
ΕΥΒΟΙΑΣ	2	ΜΕΣΣΗΝΙΑΣ	2
ΗΡΑΚΛΕΙΟΥ	3	ΜΥΚΟΝΟΥ (Ν. Μύκονος)	4
ΘΕΣΣΑΛΟΝΙΚΗΣ	2	ΝΑΞΟΥ (Ν. Νάξος)	2
ΘΗΡΑΣ (Ν. Θήρα)	5	ΠΑΡΟΥ (Ν. Πάρος)	2
ΚΑΒΑΛΑΣ	2	ΠΕΛΛΑΣ	3
ΤΟΜΕΑ ΑΘΗΝΩΝ	56	ΤΗΝΟΥ (Ν. Τήνος)	1
ΚΩ (Ν. Κω)	2	ΧΑΛΚΙΔΙΚΗΣ	2
ΛΑΣΙΘΙΟΥ	5		

80 μόνιμοι μηχανικοί στην ΕΥΑΘ



► Στο Εθνικό Τυπογραφείο για δημοσίευση βρίσκεται η 5Κ/2016 Προκήρυξη του ΑΣΕΠ, που αφορά στην πλήρωση με σειρά προτεραιότητας ογδόντα (80) θέσεων προσωπικού με σχέση εργασίας Ιδιωτικού Δικαίου Αορίστου Χρόνου Πανεπιστημιακής και Τεχνολογικής Εκπαίδευσης στην Εταιρεία Υδρευσης και Αποχέτευσης Θεσσαλονίκης (ΕΥΑΘ Α.Ε.). Η κατανομή για τις 80 θέσεις στην ΕΥΑΘ είναι η εξής: ΠΕ Βιολόγου 1, ΠΕ Διοικητικού Οικονομικού 8, ΠΕ Ηλεκτρολόγου Μηχανικού 5, ΠΕ Μηχανολόγου Μηχανικού 5, ΠΕ Περιβάλλοντος 1, ΠΕ Πληροφορικής 4, ΠΕ Πολιτικού Μηχανικού 18, ΠΕ Τοπογράφου Μηχανικού 6, ΠΕ Χημικού 3, ΠΕ Χημικού Μηχανικού 4, ΤΕ Δημοσίας Υγιεινής 1, ΤΕ Διοικητικού Λογιστικού 1, ΤΕ Ηλεκτρολόγου Μηχανικού 5, ΤΕ Ηλεκτρονικού Μηχανικού 3, ΤΕ Μηχανικού Αυτοματισμού 2, ΤΕ Πληροφορικής 5, ΤΕ Πολιτικού Μηχανικού 6 και ΤΕ Τεχνολόγων Τροφίμων 2.

53 συμβάσεις στο Πανεπιστήμιο Πατρών



► Πενήντα τρεις συμβάσεις έργου θα υπογράψει επιστημονικό προσωπικό στο Πανεπιστήμιο Πατρών στο πλαίσιο έργων των δράσεων FP7 και HORIZON 2020. Οι υποψήφιοι θα πρέπει να έχουν πτυχίο ΠΕ Πολυτεχνικής Σχολής ΑΕΙ της ημεδαπής ή της αλλοδαπής με διδακτορικό δίπλωμα και μεταπτυχιακό δίπλωμα, Πτυχίο ΠΕ Πολυτεχνικής Σχολής ΑΕΙ ή Πληροφορικής ΑΕΙ ή άλλων ισότιμο της ημεδαπής ή της αλλοδαπής με διδακτορικό δίπλωμα και μεταπτυχιακό δίπλωμα, απολυτήριο τίτλο Λυκείου ή άλλο ισότιμο τίτλο σχολικής μονάδας της ημεδαπής ή της αλλοδαπής. Η επιλογή της πρότασης θα γίνει ύστερα από εκτίμηση των απαραίτητων, επιθυμητών και πρόσθετων προσόντων. Επισημαίνεται ότι στους υποβαλλόμενους φακέλους υποψηφιότητας για τη θέση θα πρέπει να αναγράφονται ο τίτλος του Εργαστηρίου: «Εργαστήριο Συστημάτων Παραγωγής και Αυτοματισμού / Δυναμικής Μηχανών», το ονοματεπώνυμο του επιστημονικού υπευθύνου (Γ. Χρυσούλορη) και η θέση (αύξων αριθμός και ειδικότητα) για την οποία υποβάλλεται υποψηφιότητα. Για πληροφορίες, παρακαλείσθε να επικοινωνήσετε με τον επιστημονικό υπεύθυνο ομότιμο καθηγητή κ. Γεώργιο Χρυσούλορη, τηλέφωνο 2610-910160, e-mail: krisol@lms.mech.upatras.gr έως τις 30/12.

8 διοικητικοί στην Περιφέρεια Κεντρικής Μακεδονίας

► Η Περιφέρεια Κεντρικής Μακεδονίας ανακοινώνει την πρόληψη, με σύμβαση εργασίας ιδιωτικού δικαίου ορισμένου χρόνου, συνολικά οκτώ (8) ατόμων για την κάλυψη εποχικών ή παροδικών αναγκών υπηρεσιών της Περιφέρειας και συγκεκριμένα τους εξής: 1 ΠΕ Διοικητικού-Οικονομικού, 1 ΠΕ

Ηλεκτρολόγων Μηχανικών, 1 ΠΕ Γεωπόνων, 1 ΠΕ Κτηνιάτρων και 4 ΥΕ Φυλάκων. Οι υποψήφιοι γενωπώνιοι θα πρέπει να έχουν άδεια ασκήσεως επαγγέλματος. Πληροφορίες για τις αιτήσεις και τα δικαιολογητικά θα βρείτε στο τηλέφωνο επικοινωνίας 2313 319683.



6 στο Λιμενικό Ταμείο Αίγινας

► Το Δημοτικό Λιμενικό Ταμείο Αίγινας ανακοινώνει την πρόληψη 6 ατόμων με σύμβαση εργασίας ιδιωτικού δικαίου ορισμένου χρόνου, διάρκειας 8 μηνών, ως ακολούθως: 1 ΔΕ Εισπράκτορας (Λιμενικών Τελών), 2 ΥΕ Εργάτες Καθαριότητας, 2 ΥΕ Φύλακες Σκαφών και 1 ΥΕ

Εργάτης Καθαριότητας Λιμενικών χώρων Αγκιστριού. Οι υποψήφιοι για τις θέσεις θα πρέπει να είναι μεταξύ 18 και 65 ετών. Αιτήσεις θα υποβάλλονται από τους ενδιαφερόμενους έως τις 2 Ιανουαρίου. Περισσότερες πληροφορίες παρέχονται στο τηλέφωνο: 22970 22272.



8 γυμναστές στο Δήμο Ηλιούπολης

► Το ΝΠΔΔ «Πολιτιστικός Αθλητικός Οργανισμός Δήμου Ηλιούπολης» ανακοινώνει τη σύμβαση σύμβασης μίσθωσης έργου με συνολικά 7 ΠΕ Φυσικής Αγωγής και ενός ΠΕ Θεατρολόγου. Οι ενδιαφερόμενοι καλούνται να συμπληρώσουν την αίτηση με κωδικό ΕΝΤΥΠΟ ΑΣΕΠ

ΣΜΕ.4 και να την υποβάλουν στην ακόλουθη διεύθυνση: Πολιτιστικός Αθλητικός Οργανισμός Δήμου Ηλιούπολης (ΠΑΟΔΗΛ), Δημοτικό Κολυμβητήριο Ηλιούπολης, Μεσσηνίας & Δαμασκηνού, Τ.Κ. 16341, Ηλιούπολη (τηλ. επικοινωνίας: 2109922899, 2109944001).

4 εποχικοί στο Δήμο Αγίας Βαρβάρας

► Ο Δήμος Αγίας Βαρβάρας ανακοινώνει την πρόληψη, με σύμβαση εργασίας ιδιωτικού δικαίου ορισμένου χρόνου, συνολικά τεσσάρων (4) ατόμων ως εξής: 2 ΤΕ Βρεφονηπιοκόμων, 1 ΔΕ Μαγειρών και 1 ΥΕ Καθαριστών/τριών. Οι ενδιαφερόμενοι θα πρέπει να υποβάλλουν τις αιτήσεις αυτοπροσώπως ή με συστημένη επιστολή στην

ακόλουθη διεύθυνση: Δήμος Αγίας Βαρβάρας, Αριστομένους 8, Τ.Κ. 12351, Αγία Βαρβάρα Ν. Αττικής, υπόψη κ. Σταυρούλας Καπαράκου ή κ. Νίκης Σπηλιοπούλου. Περισσότερες πληροφορίες παρέχονται στο τηλέφωνο 2132019352/3. Οι υποψήφιοι για τις θέσεις θα πρέπει να είναι μεταξύ 18 και 65 ετών.



ΣΟΦΙΑ ΕΜΜΑΝΟΗΛΙΔΟΥ
semmanolidou@e-typcs.com

ΠΩΛΗΤΕΣ ΣΤΗΝ ΚΑΡΕΝΤΑ

Η ΚΑΡΕΝΤΑ Α.Ε. αναζητά για τις εγκαταστάσεις της στην Αθήνα πωλητές αυτοκινήτων. Οι υποψήφιοι θα πρέπει να διαθέτουν Ανώτερη ή Ανώτατη Εκπαίδευση, πλούσια εμπειρία πωλήσεων αυτοκινήτων, επαγγελματική συνέπεια και ικανότητα επικοινωνίας και γνώση της αγγλικής γλώσσας και χρήσης Η/Υ. Η εταιρία προσφέρει σύγχρονο περιβάλλον εργασίας, άριστες προοπτικές επαγγελματικής εξέλιξης και συνεχή εκπαίδευση/Πιστοποίηση Ειδικότητας. Οι ενδιαφερόμενοι παρακαλούνται να στείλουν πλήρες βιογραφικό σημείωμα στο e-mail: hrkarenta@karenta.gr.

ΝΟΣΗΛΕΥΤΕΣ ΣΤΟ ΙΑΣΩ GENERAL

Το ΙΑΣΩ General αναζητά: Νοσηλεύτριες Μονάδας Τεχνητού Νεφρού. Στα απαραίτητα προσόντα περιλαμβάνονται το πτυχίο ΑΕΙ/ΤΕΙ Νοσηλευτικής, ο μεταπτυχιακός τίτλος σπουδών, η πλούσια εμπειρία άνω των 3 ετών σε Μονάδα Τεχνητού Νεφρού, η ευχέρεια στη χρήση Η/Υ, και η καλή γνώση της αγγλικής γλώσσας. Επιθυμητή η γνώση δεύτερης ξένης γλώσσας. Οι ενδιαφερόμενοι μπορούν να αποστείλουν βιογραφικό σημείωμα στο Τμήμα Ανθρώπινου Δυναμικού μέσω e-mail, στην ηλεκτρονική διεύθυνση: hriasogeneral@iaso.gr

ΣΥΝΕΡΓΑΤΗΣ ΣΤΗ WWF ΕΛΛΑΣ

Η περιβαλλοντική οργάνωση WWF Ελλάς αναζητεί συνεργάτη/δα με βασικό αντικείμενο το σχεδιασμό, τη διοργάνωση και την υλοποίηση προγράμματος ευαισθητοποίησης για παιδιά και γονείς με θέμα τη βιώσιμη διατροφή. Το πρόγραμμα περιλαμβάνει κατά κύριο λόγο επισκέψεις και εκδηλώσεις σε τουλάχιστον 20 επαρχιακές πόλεις σε διάστημα 14 μηνών, από τον Ιούλιο 2017 έως τον Ιούλιο 2018. Δείτε περισσότερα στην επίσημη σελίδα της WWF. Αποστολή βιογραφικών στο hr@wwf.gr για τη θέση με κωδικό ΥΠ-1 έως τις 8/1/2017.

ΘΕΣΕΙΣ ΕΡΓΑΣΙΑΣ ΣΤΗΝ ΕΤΑΙΡΙΑ ΝΕΑ ΟΔΟΣ

Η εταιρία Νέα Οδός θα προχωρήσει στην πρόσληψη Χειριστή Κέντρου Διαχείρισης Κυκλοφορίας και Τεχνικού Πληροφοριακών Συστημάτων. Οι θέσεις θα έχουν έδρα τις νέες εγκαταστάσεις της εταιρίας στο Αντίρριο (Δήμος Ναυπακτίας). Οι ενδιαφερόμενοι μπορούν να στείλουν το βιογραφικό τους σημείωμα στο hr@neados.gr ή στο φαξ: 210-6178011, αναγράφοντας τον κωδικό της θέσης εργασίας ΧΚΔΚ-1116 και ΤΠΣ-1216, αντιστοίχα.

ΠΛΗΡΩΜΑ ΚΑΜΠΙΝΑΣ ΣΤΗΝ ΑΕΓΕΑΝ AIRLINES

Η Αεροπορία Αγαίου, στο πλαίσιο της ανάπτυξης των δραστηριοτήτων της και για να καλύψει τις επιχειρησιακές

ΣΕ ΑΘΗΝΑ ΚΑΙ ΘΕΣΣΑΛΟΝΙΚΗ, ΑΙΤΩΛΟΑΚΑΡΝΑΝΙΑ, ΗΡΑΚΛΕΙΟ, ΛΑΡΝΑΚΑ

Ευκαιρίες εργασίας για μηχανικούς, πωλητές και νοσηλευτές σε γνωστές εταιρίες



της ανάγκης, αναζητά: Μέλη Πληρώματος Θαλάμου Επιβατών με έδρα την Αθήνα (ΑΤΗ) και Μέλη Πληρώματος Θαλάμου Επιβατών με έδρα τη Λάρνακα (LCA). Οι κατάλληλοι υποψήφιοι θα πρέπει να έχουν απολυτήριο Λυκείου και άριστη γνώση αγγλικών. Γνώση δεύτερης ξένης γλώσσας (γαλλικά ή ρωσικά ή ιταλικά ή γερμανικά) καθώς και πτυχία Ανωτέρων ή Ανωτάτων Σχολών θα θεωρηθούν προσόν. Βιογραφικά υποβάλλονται στη διεύθυνση: www.jobs.net/jobs/aegeanair

ΠΩΛΗΤΕΣ ΣΤΑ PET CITY

Το Pet City αναζητά για πρόσληψη πωλητές και πωλήτριες για τα καταστήματα στην Αθήνα. Στα απαραίτητα προσόντα περιλαμβάνονται η προϋπηρεσία στο χώρο της λιανικής πώλησης, η γνώση αγγλικών και Η/Υ, η ευχέρεια στην επικοινωνία και η ευχάριστη προσωπικότητα, η υπευθυνότητα και η συ-

νένεια, η φιλοδοξία και ο δυναμισμός. Θα προτιμηθούν υποψήφιοι από τις γύρω περιοχές. Αποστολή βιογραφικών στο e-mail: jobs@petcity.gr

ΤΕΧΝΙΤΗΣ ΣΤΟ ΑΕΡΟΔΡΟΜΙΟ «ΜΑΚΕΔΟΝΙΑ»

Η Goldair Handling Α.Ε., ελληνική εταιρία επίγειας εξυπηρέτησης, ζητά για τον Κρατικό Αερολιμένα Θεσσαλονίκης «Μακεδονία» μηχανικό για το τμήμα της Τεχνικής Υποστήριξης. Οι υποψήφιοι θα πρέπει να έχουν τα παρακάτω προσόντα: απόφοιτοι τεχνικής σχολής, τεχνικές γνώσεις κυρίως σε βαρέα οχήματα και πετρελαιοκινητήρες, ικανότητα διαχείρισης προτεραιοτήτων υπό πίεση και στρατιωτικές υποχρεώσεις εκπληρωμένες. Η εταιρία προσφέρει συνεχείς ευκαιρίες εκπαίδευσης και ανάπτυξης σε πολυεθνικό περιβάλλον εργασίας. Αιτήσεις στη διεύθυνση: http://www.

jobs.net/jobs/goldair-handling/en-gb/job/Greece/CSE-Mechanic/J3J4Q06NMWLN7V851HG

ΙΠΤΑΜΕΝΟ ΠΡΟΣΩΠΙΚΟ ΣΤΗΝ ELLINAIR

Αεροσυνοδούς και ιπτάμενους φροντιστές θαλάμου επιβατών για Θεσσαλονίκη και Ηράκλειο Κρήτης θα εντάξει στο δυναμικό της η αεροπορική εταιρία Ellinair, που ανήκει στον ταξιδιωτικό όμιλο Μουζενίδη. Οι υποψήφιοι θα πρέπει να διαθέτουν: ελάχιστο απαιτούμενο σωματικό ύψος 1,60 μ., ικανότητα καλής κολύμβησης, καλή κατάσταση υγείας και διάπλαση σώματος κατάλληλη, ώστε να ανταποκρίνονται στις απαιτήσεις της εργασίας του πληρώματος, ευχάριστη προσωπικότητα και να μπορούν να αντιμετωπίσουν ανθρώπους από διαφορετικούς πολιτισμούς, ευχάριστη προσωπικότητα με φυσική ικανότητα

προσφοράς υψηλού επιπέδου υπηρεσιών, άριστη γνώση (γραπτή και προφορική) ελληνικών και αγγλικών, πτυχίο ανώτερης εκπαίδευσης, οποιοσδήποτε πανεπιστημιακός τίτλος, γνώση άλλης γλώσσας (ιταλικά, γερμανικά, γαλλικά, ρωσικά, πολωνικά) ή άλλες δεξιότητες θα θεωρηθούν προσόν και θα συνεκτιμηθούν. Οι ενδιαφερόμενοι μπορούν να συμπληρώσουν την αίτηση μέσω της ιστοσελίδας: http://ellinair.com/staticforms/vacancy-form. Η εταιρία προσφέρει συμβόλαιο επέτα μνηών (Απρίλιος-Οκτώβριος) με την πιθανότητα ανανέωσης, βάσει των αναγκών των εργαζομένων και των απαιτήσεων της εταιρίας, ελκυστικό μισθό και φιλικό εργασιακό περιβάλλον. Οποιοσδήποτε πανεπιστημιακός τίτλος, γνώση άλλης γλώσσας (ιταλικά, γερμανικά, γαλλικά, ρωσικά, πολωνικά) ή άλλες δεξιότητες θα θεωρηθούν προσόν και θα συνεκτιμηθούν. ■



ΑΣΦΑΛΙΣΗ & ΣΥΝΤΑΞΕΙΣ

ΕΛΕΥΘΕΡΟΣ ΤΥΠΟΣ

ΕΒΔΟΜΑΔΙΑΙΑ ΕΚΔΟΣΗ
27.12.2016
#293

**ΟΔΗΓΟΣ ΕΠΙΒΙΩΣΗΣ
ΣΤΟ ΝΕΟ ΤΟΠΙΟ ΓΙΑ 3,5 ΕΚΑΤ.
ΕΡΓΑΖΟΜΕΝΟΥΣ ΚΑΙ 2,7 ΕΚΑΤ.
ΣΥΝΤΑΞΙΟΥΧΟΥΣ**

Σύνταξη με 10.500 € έσοδα ως το 2011		Σύνταξη με 10.500 € έσοδα το 2012 (και 11.100 € στο σύνολο)	
Ηλικία	Ηλικία συνταξιοδότησης	Ηλικία	Ηλικία συνταξιοδότησης
58 Από 19/8/ έως 31/12/2015	58,6	59 Από 19/8/ έως 31/12/2015	59,5
58 το 2016	59	59 το 2016	59,9
58 το 2017	59,6	59 το 2017	60,2
58 το 2018	60	59 το 2018	60,6
58 το 2019	60,6	59 το 2019	60,11
58 το 2020	61	59 το 2020	61,3
58 το 2021	61,6	59 το 2021	61,8
58 το 2022	62	59 το 2022	62

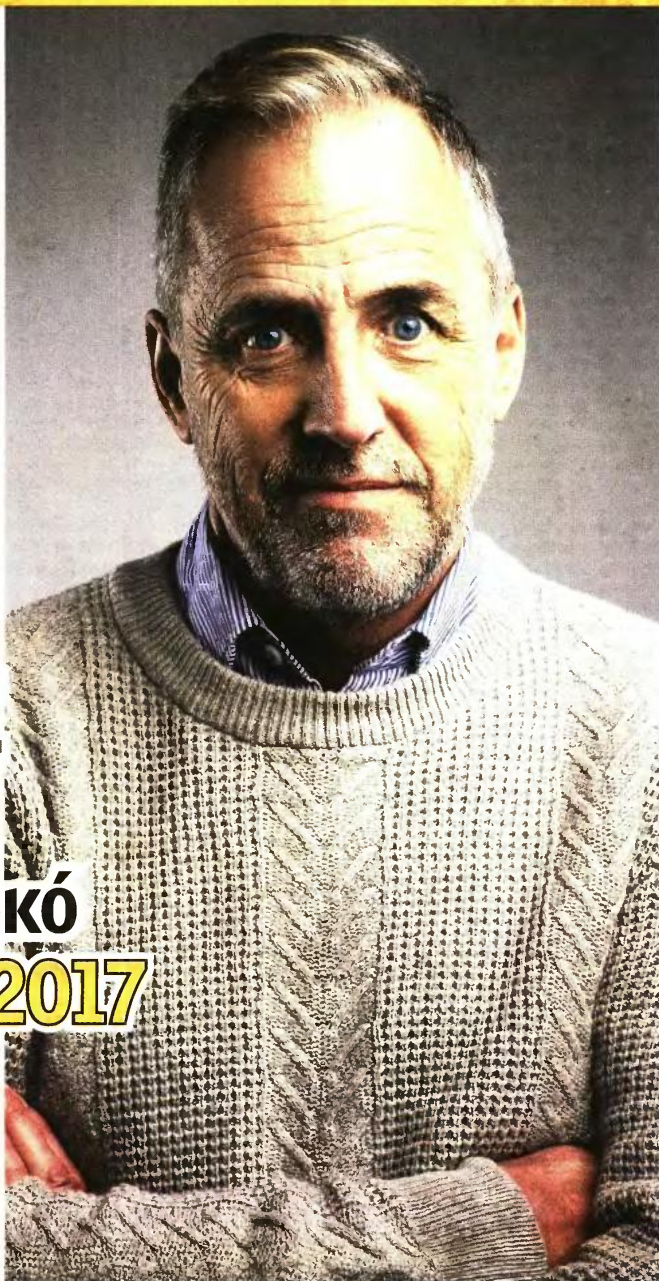

**ΟΙ 31
ΑΛΛΑΓΕΣ
που έρχονται
στο ασφαλιστικό
από την 1η-1-2017**

Σε συντάξεις,
όρια ηλικίας,
εισφορές, επιδόματα

ΣΕΛ. 2-8

Οι 8 ανατροπές-σοκ σε κύριες, επικουρικές και επιδόματα

Τι ισχύει για αναπηρικές, συντάξεις γήρατος, χηρείας και πώς θα γίνει ο επανυπολογισμός

Πότε και με ποιες προϋποθέσεις θα βγαίνουν στη σύνταξη άνδρες και γυναίκες, παλαιοί και νέοι ασφαλισμένοι

Πόσα θα πληρώνουμε και τι θα παίρνουμε. Ποιοι χάνουν περισσότερα και ποιοι αποφεύγουν τα χειρότερα

Αναλυτικοί πίνακες και παραδείγματα για τους δικαιούχους όλων των Ταμείων



20 2

ΑΣΦΑΛΙΣΗ & ΣΥΝΤΑΞΕΙΣ

Τρίτη 27 Δεκεμβρίου 2016 ΕΛΕΥΘΕΡΟΣ ΤΥΠΟΣ



Του Γιάννη Ευαγγελίδη
jevangelidis@e-typos.com

Ο ΛΟΓΑΡΙΑΣΜΟΣ ΤΩΝ

ΕΞΑΓΓΕΛΙΩΝ ΤΣΙΠΡΑ

Οι κειρισμοί της κυβέρνησης στο θέμα της χορήγησης του έκτακτου βοηθήματος στους συνταξιούχους με αποδοχές μέχρι 850 ευρώ, που βαφτίστηκε από τον κ. Τσίπρα ως «13η σύνταξη», αλλά μόνο για εσωτερική κατανάλωση, αποδεικνύεται ότι στρέφονται τελικώς κατά των συνταξιούχων, ακόμα και αυτών που έβαλαν στην τάξη τους το επίδομα.

Σαν ...κακός μαθητής που τον μάλωσε ο δάσκαλος, ο κ. Τσακαλώτος κλήθηκε από τους δανειστές να δώσει διαβεβαιώσεις πως η εφάπαξ παροχή στους συνταξιούχους δεν θα επαναληφθεί χωρίς τη σύμφωνη γνώμη των θεσμών, καθώς και ότι θα τηρήσει χωρίς απόκλιση το δημοσιονομικό πρόγραμμα και τους στόχους που αυτό θέτει.

Το χειρότερο όμως είναι ότι, για την περίπτωση που δεν επιτευχθούν αυτοί οι στόχοι, οι δανειστές ζητούν κούρεμα συντάξεων.

Με άλλα λόγια, ο λογαριασμός θα σταλεί και σε αυτούς που πήραν επίδομα και στους λοιπούς συνταξιούχους που δεν πήραν, αλλά και σε όσους βγαίνουν από εδώ και πέρα στη σύνταξη και, βεβαίως, στους ανέργους που δεν πήραν τίποτα από την αριστερή κυβέρνηση.

Εν τω μεταξύ, ακόμα και από τους χαμηλοσυνταξιούχους που χάρηκαν με το επίδομα, παίρνουν πίσω πολύ περισσότερα με το άγριο ψαλίδι κατά 50% στο ΕΚΑΣ. Και αυτό καθώς ο κ. Τσίπρας τούς δίνει το εφάπαξ επίδομα των 300 και 400 ευρώ και τους κόβει μέσω ΕΚΑΣ από 345 έως 1.380 ευρώ για πάντα!

Πληρώνουμε πολύ ακριβά την καταστροφική πολιτική και τις εξαγγελίες Τσίπρα που τελικώς θίγουν τους πάντες, ακόμα και τους οικονομικά ασθενέστερους, τους οποίους υποτίθεται ότι θα προστατεύει. ■

ΓΙΑ 3,5 ΕΚΑΤ. ΕΡΓΑΖΟΜΕΝΟΥΣ ΚΑΙ 2,7 ΕΚΑΤ. ΣΥΝΤΑΞΙΟΥΧΟΥΣ Οι 31 σαρωτικές αλλαγές που έρχονται στο ασφαλιστικό από την 1η/1/2017

ΚΩΣΤΑΣ ΚΑΤΙΚΟΣ
kkatikos@e-typos.com

Αλλάζουν όλα στην ασφάλιση, στις εισφορές, στις συντάξεις, στα επιδόματα και στα όρια ηλικίας με 31 σαρωτικές αλλαγές που μπαίνουν σε πλήρη εφαρμογή από την 1η/1/2017 για 3,5 εκατ. εργαζομένους και 2,7 εκατ. συνταξιούχους.

Όλο το ασφαλιστικό με τις διατάξεις του νόμου Κατρούγκαλου που ψηφίστηκε και ισχύει από 13/5/2016 με το νόμο 4387/2016, καθώς και οι επιμέρους ρυθμίσεις που νομοθετήθηκαν μετέπειτα με τροπολογίες και με εγκυκλίους, θα αρχίσουν να εφαρμόζονται στο σύνολό τους και καθολικά μέσα στο 2017, ανατρέποντας όλα όσα γνωρίζαμε έως σήμερα.

Οι νέες ρυθμίσεις επηρεάζουν τους πάντες: Μισθωτούς, συνταξιούχους, ελεύθερους επαγγελματίες, αυτοαπασχολούμενους (με ή χωρίς μπλοκάκι), αγρότες, ακόμη και τους ανέργους που θα διαπιστώσουν ότι ο στόχος για τη σύνταξη κρύβει οδυνηρές εκπλήξεις αν δεν είχαν ασφάλιση τουλάχιστον 5 ετών από το 2002 και μετέπειτα.

Το νέο τοπίο και κυρίως τι θα πληρώνουμε, τι θα παίρνουμε, πόσα θα χάσουμε, αλλά και ποιοι μπορούν να βγουν κερδισμένοι, αναλύει με πλούσιο και αποκαλυπτικό ρεπορτάζ, πίνακες και παραδείγματα το ένθετο «Ασφάλιση και Συντάξεις» που κυκλοφορεί σήμερα με τον Ελεύθερο Τύπο.

ΟΙ ΑΛΛΑΓΕΣ ΑΝΑ ΚΛΑΔΟ ΑΣΦΑΛΙΣΜΕΝΩΝ

1 **ΝΕΕΣ ΕΙΣΦΟΡΕΣ ΣΤΟ ΔΗΜΟΣΙΟ:** Οι δημόσιοι υπάλληλοι θα είναι οι πρώτοι που θα διαπιστώσουν μειώσεις αποδοχών από το νέο τρόπο υπολογισμού των ασφαλιστικών τους κρατήσεων για κύρια σύνταξη στην προκαταβολή των αποδοχών τους στα μέσα Ιανουαρίου. Οι ασφαλιστικές κρατήσεις 6,67% για κύρια σύνταξη, 3,5% για επικουρική και 4% για μέρισμα θα επιβάλλονται για τους παλαιούς ασφαλισμένους (μέχρι το 1992), στο βασικό μισθό του νέου μισθολογίου, στα επιδόματα θέσης που κυμαίνονται από 290 ευρώ ως 1.000 ευρώ μηνιαίως και στα επιδόματα ανθυγιεινής εργασίας που κυμαίνονται



από 75 ως 150 ευρώ το μήνα. Για τους νέους μετά το 1993 ασφαλισμένους στο Δημόσιο οι κρατήσεις θα επιβάλλονται στο βασικό μισθό του νέου μισθολογίου, στα επιδόματα θέσης, στο ανθυγιεινό, στα επιδόματα τέκνων και στα επιδόματα παραμεθόριων περιοχών. Στους λεπτογούρτοι του Δημοσίου και σε όσους αμείβονται με τα ειδικά μισθολόγια, οι εισφορές θα

υπολογίζονται στο σύνολο των αποδοχών τους, οι οποίες είναι υψηλότερες. Οι νέες κρατήσεις θα χρεωθούν αναδρομικά με τη μισθοδοσία του Φεβρουαρίου. Μέσα στον Ιανουάριο δηλαδή οι υπάλληλοι θα πληρώσουν ασφαλιστικές εισφορές δύο μηνών. Οι περισσότεροι δημόσιοι υπάλληλοι θα έχουν μειώσεις μισθών, οι οποίες θα είναι:

» Από 14 έως 23 ευρώ το μήνα για πτυχιούχους χωρίς επίδομα θέσης και ανθυγιεινό.

» Εως 46 ευρώ το μήνα για όσους παίρνουν επιδόματα θέσης έως 450 ευρώ.

» Εως 83 ευρώ το μήνα για όσους λαμβάνουν επίδομα θέσης 1.000 ευρώ.

Παράδειγμα: Υπάλληλος ΠΕ κα-

8. ΑΣΦΑΛΙΣΗ ΚΑΙ ΣΥΝΤΑΞΕΙΣ

Μέσο: ΕΛΕΥΘΕΡΟΣ ΤΥΠΟΣ

Ημ. Έκδοσης: . . . 27/12/2016 Ημ. Αποδελτίωσης: . . . 27/12/2016

Σελίδα: 21



ΕΛΕΥΘΕΡΟΣ ΤΥΠΟΣ Τρίτη 27 Δεκεμβρίου 2016

ΑΣΦΑΛΙΣΗ & ΣΥΝΤΑΞΕΙΣ

3 21

τηγορίας με 36 έτη πληρώνει 113 ευρώ το μήνα. Από την 1η/1/2017, θα πληρώνει 132 ευρώ. Υπάλληλος ΠΕ κατηγορίας με 37 έτη και επίδομα θέσης 450 ευρώ θα πληρώνει 174 ευρώ (από 127 ευρώ που πληρώνει σήμερα). Αν είναι γενικός διευθυντής με επίδομα θέσης 1.000 ευρώ, η μείωση μισθού είναι 83 ευρώ, καθώς η εισφορά κύριας σύνταξης πάει στα 210 ευρώ από 127 ευρώ σήμερα.

2 ΑΥΞΗΜΕΝΕΣ ΕΙΣΦΟΡΕΣ ΣΤΟΥΣ ΑΓΡΟΤΕΣ: Από την 1η/1/2017 θα πληρώνουν εισφορές με το μήνα. Οι εισφορές Ιανουαρίου θα πρέπει να καταβληθούν το αργότερο μέχρι τέλος Φεβρουαρίου για να είναι εμπρόθεσμες. Το ποσοστό εισφορών για το 2017 είναι 14% για κύρια σύνταξη, 6,95% για ιατροφαρμακευτική περίθαλψη και 0,25% για το λογαριασμό Αγροτικής Εστίας. Σύνολο 21,2%. Το ποσοστό αυτό θα μπει πλέον στο εισόδημα για να βγαίνει το ποσό των εισφορών. Ως ελάχιστο ετήσιο εισόδημα επί του οποίου θα υπολογίζεται το 21,2% ορίστηκαν τα 410,25 ευρώ το μήνα (το 70% του βασικού μισθού των 586 ευρώ σύμφωνα με το νόμο 4387/16), που σημαίνει ότι το ελάχιστο ετήσιο εισόδημα για τις εισφορές των αγροτών είναι τα 4.923 ευρώ. Ακόμη και μηδενικό να είναι το εισόδημα, θα πληρωθούν οι εισφορές που αναλογούν στο 21,2% του τεκμαρτού εισοδήματος των 410,25 ευρώ το μήνα ή των 4.923 ευρώ το χρόνο. Όσοι έχουν μεγαλύτερο εισόδημα θα πληρώνουν το 21,2% επί του πραγματικού τους εισοδήματος. Για την πρώτη χρονιά θα ληφθούν υπόψη τα εισοδήματα του 2015. Σε αυτά δεν θα υπολογίζονται οι επιδοτήσεις, αλλά το καθαρό φορολογητέο εισόδημα από την ασκηση του

αγροτικού επαγγέλματος, δηλαδή έσοδα από αγοραπωλησία προϊόντων μείον έξοδα και δαπάνες από το κόστος παραγωγής που δικαιολογεί η εφορία. Αν δεν είχαν εισόδημα, θα πληρωθούν με βάση το ελάχιστο τεκμαρτό εισόδημα που προβλέπει ο νόμος, δηλαδή εισφορές επί των 4.923 ευρώ το χρόνο. Ταυτόχρονα με τις εισφορές επί εισοδήματος οι αγρότες θα έχουν να πληρώσουν και την παλιά εισφορά του β' εξαμήνου του 2016 που θα ζητηθεί στο πρώτο τετράμηνο ή στο εξάμηνο του 2017 (ανάλογα με τις ανάγκες των Ταμείων για έσοδα). Από τις νέες εισφορές κερδισμένοι με λιγότερα ποσά πληρωμής βγαίνουν ελάχιστοι και μόνον εφόσον μέχρι και το 2016 ήταν ασφαλισμένοι στις τρεις πρώτες κατηγορίες του ΟΓΑ.

Παραδείγματα:

➤ Αγρότης με εισόδημα 3.000 ευρώ που ήταν στη 2η κατηγορία πληρώνει 605 ευρώ στο εξάμηνο ή 1.210 ευρώ το χρόνο (εισφορές 2016). Με το 21,2% (νέες εισφορές 2017) θα πληρώνει 318 στο εξάμηνο ή 636 ευρώ το χρόνο. Αν όμως είναι στη 2η κατηγορία αλλά το εισόδημα του 2015 ήταν 6.000 ευρώ, η εισφορά πάει στα 636 ευρώ το εξάμηνο ή 1.272 ευρώ το χρόνο.

➤ Αγρότης με εισόδημα 10.000 ευρώ στο 3η κατηγορία ΟΓΑ πληρώνει 678,8 ευρώ το εξάμηνο και 1.357,56 ευρώ ετήσια εισφορά για το 2016. Με τις νέες εισφορές του 2017 θα πληρώσει 21,2% επί του εισοδήματος των 10.000 ευρώ, που μας κάνει 1.060 ευρώ στο εξάμηνο ή 2.120 ευρώ εισφορά για όλο το 2017! Θα πληρώσει δηλαδή 764 ευρώ παραπάνω ή 34% μεγαλύτερη εισφορά από το 2016! ■

ΑΓΡΟΤΕΣ: ΤΙ ΠΛΗΡΩΝΟΥΝ ΜΕ ΤΙΣ ΝΕΕΣ ΕΙΣΦΟΡΕΣ ΑΠΟ 1/1/2017

ΕΙΣΟΔΗΜΑ	ΕΙΣΦΟΡΑ 2017		
	ΕΤΗΣΙΑ	ΕΞΑΜΗΝΟ	ΜΗΝΑΣ
0 έως 4.923 €	1.044 €	522 €	43 €
5.000	1.060	530	44
5.200	1.102	551	46
5.600	1.187	594	49
6.000	1.272	636	53
6.400	1.357	678	57
6.800	1.442	721	60
7.200	1.526	763	64
7.600	1.611	806	67
8.000	1.696	848	71
8.400	1.781	890	74
8.800	1.866	933	78
9.200	1.950	975	81
9.600	2.035	1.018	85
10.000	2.120	1.060	88
10.400	2.205	1.102	92
10.800	2.290	1.145	95
11.200	2.374	1.187	99
11.600	2.459	1.230	102
12.000	2.544	1.272	106
12.400	2.629	1.314	110
12.800	2.714	1.357	113
13.200	2.798	1.399	117
13.600	2.883	1.442	120
14.000	2.968	1.484	124
14.400	3.053	1.526	127
14.800	3.138	1.569	131
15.200	3.222	1.611	134
15.600	3.307	1.654	138
16.000	3.392	1.696	141
16.400	3.477	1.738	145
16.800	3.562	1.781	148
17.200	3.646	1.823	152
17.600	3.731	1.866	155
18.000	3.816	1.908	159
18.400	3.901	1.950	163
18.800	3.986	1.993	166
19.200	4.070	2.035	170
19.600	4.155	2.078	173
20.000	4.240	2.120	177
20.400	4.325	2.162	180
20.800	4.410	2.205	184
21.200	4.494	2.247	187
21.600	4.579	2.290	191
22.000	4.664	2.332	194
22.400	4.749	2.374	198

ΕΙΣΟΔΗΜΑ	ΕΙΣΦΟΡΑ 2017		
	ΕΤΗΣΙΑ	ΕΞΑΜΗΝΟ	ΜΗΝΑΣ
22.800	4.834	2.417	201
23.200	4.918	2.459	205
23.600	5.003	2.502	208
24.000	5.088	2.544	212
24.400	5.173	2.586	216
24.800	5.258	2.629	219
25.200	5.342	2.671	223
25.600	5.427	2.714	226
26.000	5.512	2.756	230
26.400	5.597	2.798	233
26.800	5.682	2.841	237
27.200	5.766	2.883	240
27.600	5.851	2.926	244
28.000	5.936	2.968	247
28.400	6.021	3.010	251
28.800	6.106	3.053	254
29.200	6.190	3.095	258
29.600	6.275	3.138	261
30.000	6.360	3.180	265
30.400	6.445	3.222	269
30.800	6.530	3.265	272
31.200	6.614	3.307	276
31.600	6.699	3.350	279
32.000	6.784	3.392	283
32.400	6.869	3.434	286
32.800	6.954	3.477	290
33.200	7.038	3.519	293
33.600	7.123	3.562	297
34.000	7.208	3.604	300
34.400	7.293	3.646	304
34.800	7.378	3.689	307
35.200	7.462	3.731	311
35.600	7.547	3.774	314
36.000	7.632	3.816	318
36.400	7.717	3.858	322
36.800	7.802	3.901	325
37.200	7.886	3.943	329
37.600	7.971	3.986	332
38.000	8.056	4.028	336
38.400	8.141	4.070	339
38.800	8.226	4.113	343
39.200	8.310	4.155	346
39.600	8.395	4.198	350
40.000	8.480	4.240	353
40.400	8.565	4.282	357

ΔΗΜΟΣΙΟ: ΠΟΙΟΙ ΘΑ ΕΧΟΥΝ ΜΕΙΩΣΕΙΣ ΜΙΣΘΩΝ ΜΕ ΤΙΣ ΝΕΕΣ ΕΙΣΦΟΡΕΣ ΚΥΡΙΑΣ ΣΥΝΤΑΞΗΣ

ΕΤΗ ΥΠΗΡΕΣΙΑΣ	ΥΠΑΛΛΗΛΟΙ ΠΑΝΕΠΙΣΤΗΜΙΑΚΗΣ ΕΚΠΑΙΔΕΥΣΗΣ (ΠΕ)				ΥΠΑΛΛΗΛΟΙ ΤΕΧΝΟΛΟΓΙΚΗΣ ΕΚΠΑΙΔΕΥΣΗΣ (ΤΕ)			
	Αποδοχές σήμερα	Νέα κράτηση (1)	Παλιά κράτηση (2)	Διαφορά στο μισθό (+, -)	Αποδοχές σήμερα	Νέα κράτηση (1)	Παλιά κράτηση (2)	Διαφορά στο μισθό (+, -)
26-28	1.859	124	107	-17	1.752	117	103	-14
28-30	1.918	128	110	-18	1.807	121	105	-15
30-32	1.977	132	113	-19	1.862	124	108	-16
32-34	2.036	136	115	-21	1.917	128	110	-18
34-36	2.095	140	118	-22	1.972	132	113	-19
36-38	2.154	144	121	-23	2.027	135	115	-20

ΕΤΗ	ΥΠΑΛΛΗΛΟΙ ΔΕΥΤΕΡΟΒΑΘΜΙΑΣ ΕΚΠΑΙΔΕΥΣΗΣ (ΔΕ)				ΥΠΑΛΛΗΛΟΙ ΥΠΟΧΡΕΩΤΙΚΗΣ ΕΚΠΑΙΔΕΥΣΗΣ (ΥΕ)			
	Αποδοχές σήμερα	Νέα κράτηση (1)	Παλιά κράτηση (2)	Διαφορά στο μισθό (+, -)	Αποδοχές σήμερα	Νέα κράτηση (1)	Παλιά κράτηση (2)	Διαφορά στο μισθό (+, -)
24-27	1.338	89	90	1	1.124	75	78	3
27-30	1.398	93	92	-1	1.167	78	80	2
30-33	1.458	97	94	-3	1.210	81	82	1
33-36	1.518	101	99	-2	1.253	84	86	3
36-39	1.578	105	104	-2	1.296	86	90	4

Εισφορά 6,67% για κύρια σύνταξη από 1/1/2017 στις σημερινές αποδοχές (νέο μισθολόγιο 2016).
Εισφορά 6,67% για κύρια σύνταξη επί συντάξιμων αποδοχών Οκτωβρίου 2011 (παλιό μισθολόγιο).





ΕΠΑΝΥΠΟΛΟΓΙΣΜΟΣ ΚΑΙ ΨΑΛΙΔΙ ΜΕ ΠΡΟΣΩΠΙΚΗ ΔΙΑΦΟΡΑ. ΠΑΓΙΔΑ ΣΕ ΣΥΝΤΑΞΕΙΣ ΧΡΗΡΕΙΑΣ, ΑΝΑΠΗΡΙΚΕΣ, ΕΠΙΚΟΥΡΙΚΕΣ ΚΑΙ ΚΡΥΦΕΣ ΑΛΛΑΓΕΣ ΣΤΗ ΘΕΜΕΛΙΩΣΗ

Εξοδος στη σύνταξη σε ηλικία 57,8 ετών για 200.000 ασφαλισμένους από το 2017

ΚΩΣΤΑΣ ΚΑΤΙΚΟΣ
kkatikos@e-typos.com

Εξοδος στη σύνταξη από 57,8 ετών κλειδώνουν οι ασφαλισμένοι το 2017 αναλογα με το Ταμείο, το χρόνο ασφάλισης και την ηλικία που συμπληρώνουν από 19/8/2015. Τη νέα χρονιά έρχονται 19 αλλαγές στα όρια ηλικίας συνταξιοδότησης για όσους κατοχυρώσουν τις ηλικίες εξόδου ή θεμελιώνουν πλήρες δικαιώματα για σύνταξη από ΙΚΑ, Δημόσιο και Ταμεία ΔΕΚΟ και τραπεζών. Οι 6 αφορούν ασφαλισμένους ΙΚΑ, οι 7 στο Δημόσιο και οι 6 σε Ταμεία ΔΕΚΟ-τραπεζών. Τις αλλαγές παρουσιάζει σήμερα το ένθετο «Ασφάλιση και Συντάξεις» και σύμφωνα με εκτιμήσεις ειδικών στην κοινωνική ασφάλιση, μέσα στο 2017 θεμελιώνουν ή κατοχυρώνουν συνταξιοδοτικό δικαίωμα πάνω από 200.000 ασφαλισμένοι. Οι μεν «θεμελιωμένοι» αποχωρούν οσοτεδίοτε. Οι δε «κατοχυρωμένοι» θα αποχωρήσουν με το νέο όριο ηλικίας που κλειδώνουν μέσα στο 2017.

Οι νέες ηλικίες συνταξιοδότησης στο ΙΚΑ με παραδείγματα

1 Με 10.500 έσοδα ΙΚΑ: Ασφαλισμένοι που είχαν 10.500 ημέρες ασφάλισης το 2011 συνταξιοδοτούνται με συνολικό χρόνο 10.800 ημέρες και με το όριο ηλικίας που ισχύει όταν κλείσουν τα 58. Αν έχουν την ηλικία των 58 το 2017, θα αποχω-

ρήσουν στα 59,6 μήνες. **2** Όσοι είχαν τις 10.500 ημέρες το 2012 συνταξιοδοτούνται στα 59 με 11.100 ημέρες. Όσοι συμπλήρωσαν το 59ο έτος με το συνολικό χρόνο ως το τέλος του 2016 αποχωρούν με όριο 59,9 ετών που το πιάνουν το 2017. Όσοι κλείσουν τα 59 το 2017 θα συνταξιοδοτηθούν στα 60,2.

3 Ασφαλισμένη με ανήλικο το 2011 και 23 χρόνια το 2016 με ηλικία 56. Με το ανήλικο το 2011 και το χρόνο που απαιτεί η διάταξη για τις μητέρες στο ΙΚΑ με ασφάλιση πριν από το 1993, κατοχύρωσε σύνταξη με το όριο ηλικίας που ισχύει όταν κλείσει τα 57. Τα 57 τα κλείνει το 2017 και θα πάρει πλήρη σύνταξη όταν γίνει 60,9 ετών. Μπορεί όμως να αποχωρήσει με μειωμένη γιατί κατοχύρωσε το 52ο έτος, που το συμπλήρωσε πριν αυξηθούν τα όρια ηλικίας, δηλαδή πριν από τις 18/8/2015.

4 Σύνταξη γήρατος με 4.500 ημέρες ασφάλισης: Η παγίδα είναι στη μειωμένη σύνταξη γιατί όσοι δεν έχουν τις 100 ημέρες την τελευταία 5ετία οδηγούνται σε «έμμεση αύξηση» της ηλικίας συνταξιοδότησης. Ασφαλισμένος που είναι σήμερα 62 ετών, αλλά η πενταετία των 100 ημερών ασφάλισης κατ' έτος συμπληρώνεται στο διάστημα 2015-2017, θα μπορεί να πάρει μειωμένη το 2018 που θα είναι 64 ετών. Έχει δικαίωμα να κάνει αυτoασφάλιση για να αποφύγει περαιτέρω αύξηση της ηλικίας συνταξιοδότησης, αλλά θα πληρώνει για 300 έσοδα, το χρόνο, και όχι μόνο για τα 100. Εναλλακτικά



λύση είναι η ασφάλιση με εργόσημο που παίρνει όσα έσοδα λείπουν και μόνο.

5 Ασφαλισμένη που είχε 10.000 έσοδα το 2011 (είτε από εργασία είτε με αναγνώριση 1.200 ημερών). Κατοχυρώνει το 58ο έτος για πλήρη σύνταξη. Κλείνει τα 58 το 2017 και θα πάρει σύνταξη με το νέο όριο που είναι 61,5 ετών. Με μειωμένη αποχωρεί οσοτεδίοτε γιατί με 10.000 ημέρες το 2011 κατοχύρωσε το 56ο έτος που συμπληρώθηκε πριν από τις 19/8/2015.

6 Ασφαλισμένη που είχε 10.000 έσοδα το 2012 και κλείνει τα 58,6 το 2016 παίρνει πλήρη στα 60,8, ενώ αποχωρεί με μειωμένη οσοτεδίοτε, γιατί το 56ο έτος και 6 μήνες συμπληρώθηκε πριν από τις 19/8/2015. ■

Ηλικία	Ηλικία συνταξιοδότησης
58 Από 19/8/ έως 31/12/2015	58,6
58 το 2016	59
58 το 2017	59,6
58 το 2018	60
58 το 2019	60,6
58 το 2020	61
58 το 2021	61,6
58 το 2022	62

Ηλικία	Ηλικία συνταξιοδότησης
55 Από 19/8/ έως 31/12/2015	56,6
55 το 2016	58
55 το 2017	59,6
55 το 2018	61
55 το 2019	62,6
55 το 2020	64
55 το 2021	65,6
55 το 2022	67

Ηλικία 58,5 ετών	Ηλικία συνταξιοδότησης
Από 19/8/ έως 31/12/2015	59,7
2016	60,8
2017	61,8
2018	62,9
2019	63,10
2020	64,11
2021	65,11
2022	67

Ηλικία	Ηλικία συνταξιοδότησης
59 Από 19/8/ έως 31/12/2015	59,5
59 το 2016	59,9
59 το 2017	60,2
59 το 2018	60,6
59 το 2019	60,11
59 το 2020	61,3
59 το 2021	61,8
59 το 2022	62

Ηλικία	Ηλικία συνταξιοδότησης
57 Από 19/8/ έως 31/12/2015	58,3
57 το 2016	59,6
57 το 2017	60,9
57 το 2018	62
57 το 2019	63,3
57 το 2020	64,6
57 το 2021	65,9
57 το 2022	67

Ηλικία 56 ετών	Ηλικία συνταξιοδότησης
Από 19/8/ έως 31/12/2015	57,5
2016	58,9
2017	60,2
2018	61,6
Από 1ης/1/2019	62

ΤΑ ΜΥΣΤΙΚΑ ΓΙΑ ΓΡΗΓΟΡΗ ΕΞΟΔΟ ΜΕ ΠΛΑΣΜΑΤΙΚΑ ΕΤΗ

ΟΙ ΑΣΦΑΛΙΣΜΕΝΟΙ στο ΙΚΑ και στα Ειδικά Ταμεία (ΔΕΚΟ, τραπεζών) μπορούν να αυξήσουν το συντάξιμο χρόνο που έχουν ως το 2012 με εξαγορά πλασματικών ετών. Με τον τρόπο αυτό κατοχυρώνουν και θεμελιώνουν δικαίωμα συνταξιοδότησης πιο γρήγορα και με μικρότερα όρια ηλικίας από τα 67 ή τα 62. **Για να συμπληρωθούν «έσοδα» ως το 2010, αναγνωρίζονται:**
 ▶ Μέχρι 200 μέρες από ανεργία και 200 από ασθένεια στη δεκαετία 2000-2009.
 ▶ Στρατιωτική θητεία (μετά το 58ο έτος).
 ▶ Χρόνος συνταξιοδότησης λόγω αναπηρίας και μέχρι να συμπληρωθούν οι 4.500 ημέρες για τη μετατροπή της σύνταξης από αναπηρίας σε γήρατος. **Για να συμπληρωθούν «έσοδα» το 2011 και το 2012, αναγνωρίζονται:**

▶ Μέχρι 4 έτη (από στρατιωτική θητεία, ανεργία, σπουδές, χρόνο παιδιών, κενά ασφάλισης) για να συμπληρωθεί ο χρόνος ασφάλισης το 2011 και να κατοχυρώσουν οι ασφαλισμένοι τις ηλικίες του ίδιου έτους.
 ▶ Μέχρι 5 έτη για να συμπληρωθεί ο χρόνος ασφάλισης το 2012 και να κατοχυρώσουν οι ασφαλισμένοι τα όρια ηλικίας του ίδιου έτους. **Για να συμπληρωθούν «έσοδα» από το 2013 και μετά, αναγνωρίζονται** μέχρι 6 έτη το 2013 και 7 έτη (από 2014 και μετά) για να συμπληρωθεί ο συνολικός χρόνος ασφάλισης για συνταξιοδότηση. Εδώ όμως οι ασφαλισμένοι κατοχυρώνουν τις προϋποθέσεις εξόδου και τα όρια ηλικίας από το 2013 και μετά, δηλαδή σύνταξη στα 62 με 40 χρόνια, εκ των οποίων μέχρι 7 μπορούν να τα εξαγοράσουν.

8. ΑΣΦΑΛΙΣΗ ΚΑΙ ΣΥΝΤΑΞΕΙΣ

Μέσο: ΕΛΕΥΘΕΡΟΣ ΤΥΠΟΣ

Ημ. Έκδοσης: . . . 27/12/2016 Ημ. Αποδελτίωσης: . . . 27/12/2016

Σελίδα: 27



ΕΛΕΥΘΕΡΟΣ ΤΥΠΟΣ

ΑΣΦΑΛΙΣΗ & ΣΥΝΤΑΞΕΙΣ

5 27

Δημόσιο

1 Γυναίκες με 25ετία ως το 2010: Βγαίνουν με πλήρη στα 60 και μειωμένη στα 55. Αν η ηλικία των 55 συμπληρώνεται μετά τις 19/8/2015, τότε τα όρια ηλικίας για μειωμένη ανεβαίνουν στα 56,6, από 19/8 μέχρι 31/12/2015, στα 58,9 για όσες κλείνουν τα 55 το 2016, στα 60,2 το 2017, στα 61,6 το 2018 και στα 62 για μειωμένη σύνταξη για όσες κλείσουν το 55ο έτος από το 2019 και μετά. Για πλήρη σύνταξη θα πρέπει να έχουν συμπληρώσει το 60ό έτος μέχρι 18/8/2015, διαφορετικά θα έχουν αύξηση από 19/8/2015 και μετά. Για παράδειγμα, με το 60ό έτος συμπληρωμένο το 2017 και με λιγότερα από 35 έτη εργασίας, σύνταξη στα 62,8 μήνες. Για το 2018 το όριο για το 60ό έτος πάει στα 63,6 μήνες και από το 2022 στα 67.

2 Άνδρες με 25ετία ως το 2010: Στα 60 μειωμένη και στα 65 πλήρη, εφόσον μέχρι 18/8/2015 έχουν την απαιτούμενη ηλικία. Αν τα 60 ή 65 συμπληρώνονται από 19/8/2015 και μετά, τότε για τη μειωμένη σύνταξη το όριο ανεβαίνει: στα 62 από το 2017, ενώ για την πλήρη τα 65 πάνε σταδιακά στα 67 από το 2022 και μετά.

3 Με 35 έτη (άνδρες και γυναίκες). Αν τα 35 έτη συμπληρωθούν από

19/8/2015 και μετά, βγαίνουν με το όριο ηλικίας που ισχύει τη χρονιά που συμπληρώνουν και το 58ο έτος. Για παράδειγμα, με 35ετία μετά τις 19/8/2015, σύνταξη στα 58,6, με 35ετία το 2016, σύνταξη στα 59, με 35ετία το 2017, σύνταξη στα 59,6, με 35ετία το 2018, σύνταξη στα 60, με 35ετία το 2019, σύνταξη στα 60,6, με 35ετία το 2020, σύνταξη στα 61, με 35ετία το 2021, σύνταξη στα 61,6 και με 35ετία το 2022, σύνταξη στα 62, αλλά με 40 έτη συνολικό χρόνο ασφάλισης.

4 Άνδρες και γυναίκες με 25ετία ως το 2010 και συνολικό χρόνο 37 έτη: Αποχωρούν χωρίς όριο ηλικίας αν συμπληρώνουν 37 έτη (με χρόνο και εκτός Δημοσίου) ως τις 18/8/2015 και με όριο ηλικίας που καθορίζεται από το 55ο έτος αν έχουν την 37ετία από 19/8/2015 και μετά. Ασφαλισμένος με 37 χρόνια το 2017 θα συνταξιοδοτηθεί στα 57,8. Με 37 έτη το 2019, το όριο συνταξιοδότησης είναι 59,6 ετών.

5 Με 25ετία το 2011 και συνολικά 36 έτη στη συνταξιοδότηση. Στα 36 έτη συνηθολογίζονται μέχρι 4 πλασματικά και επιπλέον 1 έτος για ένα παιδί, 2 για το δεύτερο και 2 για το τρίτο και κάθε επόμενο, αλλά ο πλασματικός χρόνος παι-

διών δεν μπορεί να υπερβαίνει τα 5 έτη. Αυτή η κατηγορία θα πρέπει να έχει αθροιστικά κλεισμένα και τα 58 και τα 36 έτη ώστε να ακολουθήσει το αντίστοιχο όριο ηλικίας. Ασφαλισμένος 58 ετών το 2017 με 36 έτη θα πάρει σύνταξη στα 59,6 μήνες. Αν είναι 58, αλλά έχει τα 36 έτη το 2019, θα βγει σε ηλικία 60,6 ετών.

6 Με 25ετία το 2012 και συνολικά 37 έτη. Θα πρέπει να έχουν κλείσει το 59ο έτος και τα 37 χρόνια. Ασφαλισμένος 59 ετών το 2017 με 37 έτη βγαίνει στα 60,2. Αν τα 37 τα έχει το 2019, θα βγει στα 60,11 έτη. Μπορεί να αναγνωρίσει 5 έτη από στρατό, σπουδές κ.λπ. και ως 5 έτη επιπλέον αν έχει 3 παιδιά για να φέρει τα 37 χωρίτερα και πάντως όταν θα είναι και 59 ετών.

7 Γονείς με ανήλικό τέκνο και με 25ετία τα έτη 2011 και 2012. Κλειδί για σύνταξη είναι τα 52 και τα 55 γιατί θα βγουν με τα όρια ηλικίας που θα ισχύουν τη χρονιά που κλείνουν τα 52 ή τα 55. Όσοι πιάνουν τις ηλικίες αυτές από 19/8/2015 μέχρι το 2017 αποχωρούν σε ηλικίες από 55 ως 59,5 ετών. Ενώ όσοι κλείσουν τα 52 ή τα 55 από το 2018 ως το 2022, βγαίνουν στη σύνταξη από 60,2 ως 67 ετών.

Σύνταξη με 35ετία και με 37 έτη

25 χρόνια ως το 2011 και 35 ή 36 στα 58	
Έτος που συμπληρώνονται τα 35, 36 χρόνια και η ηλικία των 58	Όριο ηλικίας συνταξιοδότησης
Από 19/8/ έως 31/12/2015	58,6
2016	59
2017	59,6
2018	60
2019	60,6
2020	61
2021	61,6
2022	62 (με 40 χρόνια)

25 χρόνια το 2012 και 37 στην ηλικία των 59 ετών	
Έτος που συμπληρώνονται 37 χρόνια και ηλικία 59	Όριο ηλικίας συνταξιοδότησης
Από 19/8/ έως 31/12/2015	59,5
2016	59,9
2017	60,2
2018	60,6
2019	60,11
2020	61,3
2021	61,8
2022	62 (με 40 χρόνια)

Γονείς με ανήλικο και 25ετία το 2011 ή το 2012

25 χρόνια το 2011 και ανήλικό τέκνο οποτεδήποτε	
Ηλικία ασφαλισμένων 52	Ηλικία συνταξιοδότησης
Από 19/8/ έως 31/12/2015	55
2016	56,9
2017	58,5
2018	60,2
2019	61,1
2020	63,7
2021	65,3
2022	67

25 χρόνια το 2012 και ανήλικό τέκνο οποτεδήποτε	
Ηλικία ασφαλισμένων 55	Ηλικία συνταξιοδότησης
Από 19/8/ έως 31/12/2015	56,6
2016	58
2017	59,6
2018	61
2019	62,6
2020	64
2021	65,6
2022	67

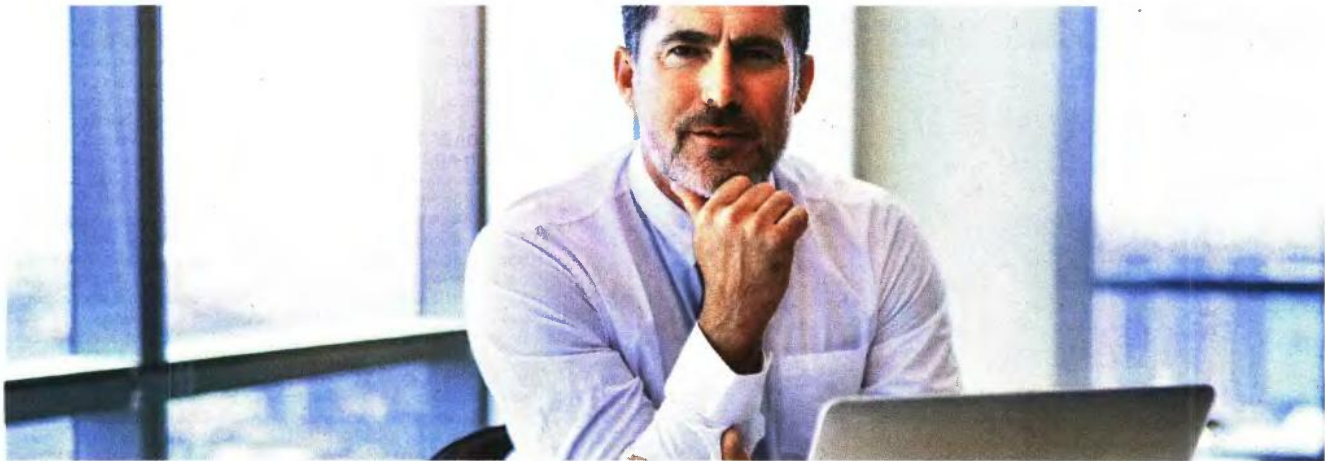

ΤΑ ΝΕΑ ΟΡΙΑ ΗΛΙΚΙΑΣ ΓΙΑ ΜΗΤΕΡΕΣ ΚΑΙ ΑΣΦΑΛΙΣΜΕΝΟΥΣ ΜΕ 25ΕΤΙΑ ΚΑΙ 35ΕΤΙΑ ΣΕ ΤΑΜΕΙΑ ΔΕΚΟ ΚΑΙ ΤΡΑΠΕΖΩΝ

Κατηγορία	2016		2017		2018		
	Ηλικία ασφαλισμένου	Ηλικία συνταξιοδότησης	Ηλικία ασφαλισμένου	Ηλικία συνταξιοδότησης	Ηλικία ασφαλισμένου	Ηλικία συνταξιοδότησης	
1	Μητέρες ανήλικου με 25ετία το 2010 ή το 2011 (πλήρης σύνταξη)	50-52	56,9	50-52	58,5	50-52	60,2
2	Μητέρες ανήλικου με 25ετία το 2012 (πλήρης σύνταξη)	55	58	55	59,6	55	61
3	Άνδρες - γυναίκες (ασφάλιση μέχρι 1982)	Ανεξαρτήτως ηλικίας με 35ετία	59	Ανεξαρτήτως ηλικίας με 35ετία	59,6	Ανεξαρτήτως ηλικίας με 35ετία	60
4	Άνδρες με 25ετία ως το 2012 (μειωμένη σύνταξη)	60	61,9	60	62	60	62
5	Άνδρες με 25ετία ως το 2012 (πλήρης σύνταξη)	65	65,6	65	65,9	65	66
6	Άνδρες με 35ετία το 2012 (ασφάλιση από 1ης/1/1983)	59	59,9	59	60,2	59	60,6

9. ΟΙ ΑΝΕΡΓΟΙ ΣΤΗΝ ΤΥΧΗ ΤΟΥΣ

Μέσο: ΕΛΕΥΘΕΡΟΣ ΤΥΠΟΣ

Ημ. Έκδοσης: . . .27/12/2016 Ημ. Αποδελτίωσης: . . .27/12/2016

Σελίδα: 3



ΟΙ ΑΝΕΡΓΟΙ ΣΤΗΝ ΤΥΧΗ ΤΟΥΣ

Η ΚΥΒΕΡΝΗΣΗ έδωσε τον μποναμά αδιακρίτως σε όλους τους συνταξιούχους, ανεξαρτήτως περιουσιακών στοιχείων, σε μία προσπάθεια να ανατρέψει το αρνητικό κλίμα στις δημοσκοπήσεις. Την ίδια ώρα άφησε στην τύχη τους εκατοντάδες χιλιάδες άνεργους, που δεν δικαιούνται επίδομα και δεν έχουν ούτε ευρώ στην τσέπη. Ακόμη και σε αυτή την παροχή ο ΣΥΡΙΖΑ σκέφθηκε μικροπολιτικά με αποτέλεσμα αρκετοί συνταξιούχοι με περιουσιακά στοιχεία να πάρουν το βοήθημα χωρίς να το έχουν ανάγκη και οι μακροχρόνια άνεργοι να μείνουν άφραγκοι.



Τσιγάρα, ποτά και καφέδες θα μας στοιχίζουν περισσότερα από το 2017.

12+1 ΜΕΤΡΑ-ΦΩΤΙΑ: ΝΕΑ ΕΙΣΟΔΗΜΑΤΙΚΗ ΑΦΑΙΜΑΞΗ ΕΠΙΦΥΛΑΣΣΕΙ ΤΟ ΥΠ. ΟΙΚΟΝΟΜΙΚΩΝ ΓΙΑ ΤΟ 2017 • ΠΟΙΟΙ

Πρωτοχρονιά με έξτρα φόρους 2,4

Περαιτέρω αύξηση των φόρων στα εισοδήματα και τις συναλλαγές εκατομμυρίων ελληνικών νοικοκυριών και εκατοντάδων χιλιάδων επιχειρήσεων κατά 2,4 δισ. ευρώ αναμένεται το 2017, σύμφωνα με το νέο Κρατικό Προϋπολογισμό και το Μνημόνιο III που συμφώνησε η κυβέρνηση της... Αριστερά με τους δανειστές.

ΓΙΩΡΓΟΣ ΠΑΛΑΙΤΣΑΚΗΣ
gpalaitisakis@e-typos.com

έσοδα ύψους 2.447 δισ. ευρώ από την άμεση και την έμμεση φορολογία με την εφαρμογή των ακόλουθων μέτρων:

1 Υπολογισμός του φόρου εισοδήματος και της ειδικής εισφοράς αλληλεγγύης των μισθωτών και των

Στο στόχαστρο μισθωτοί, συνταξιούχοι, ιδιοκτήτες ακινήτων, αυτοαπασχολούμενοι και μη κατά κύριο επάγγελμα αγρότες

συνταξιούχων με τις νέες επαχθέστερες κλίμακες του ν. 4387/2016 και στους 12 μήνες του 2017, ενώ το 2016 οι κλίμακες αυτές εφαρμόστηκαν μόνο για 7 μήνες (στο διάστημα από 1 Ιουνίου έως 31 Δεκεμβρίου). Ειδικότερα, στη νέα κλίμακα υπολο-

γισμού του φόρου επί των μισθών και των συντάξεων το αφορολόγητο όριο έχει μειωθεί από τα 9.545 ευρώ στα 8.636 ευρώ για τους μισθωτούς χωρίς παιδιά και τους συνταξιούχους, στα 8.863 ευρώ για τους μισθωτούς με ένα προστατευόμενο τέκνο και στα 9.090 ευρώ για τους μισθωτούς με δύο προστατευόμενα τέκνα. Ταυτόχρονα, οι συντελεστές φόρου είναι αυξημένοι σημαντικά. Αυξημένους συντελεστές για τους περισσότερους μισθωτούς και συνταξιούχους περιλαμβάνει και η κλίμακα υπολογισμού της εισφοράς αλληλεγγύης. Με βάση λοιπόν τα μειωμένα αφορολόγητα όρια και τις νέες επαχθέστερες κλίμακες, η μηνιαία παρακράτηση φόρου εισοδήματος επί των μισθών και των συντάξεων θα υπολογιστεί και τους 12 μήνες του 2017. Επιπλέον, με βάση τις επαχθέστερες αυτές κλίμακες θα γίνει το 2017 η τελική εκκαθάριση του φόρου εισοδήματος. Ως συνέπεια, οι περισσότεροι μισθωτοί και συνταξιούχοι θα κληθούν να καταβάλουν πρόσθετες φορολογικές επιβαρύνσεις.

2 Αύξηση των συντελεστών φορολόγησης του αγροτικού εισοδή-

ματος από το 13% στα επίπεδα του 22%-45% για πάνω από 575.000 φορολογούμενους που δεν θεωρούνται κατά κύριο επάγγελμα αγρότες.

3 Αύξηση των συντελεστών φορολόγησης επί των ετήσιων εισοδημάτων από ακίνητα. Οι συντελεστές θα αυξηθούν από 11% σε 15% για τα πρώτα 12.000 ευρώ του ετήσιου εισοδήματος, από 33% σε 35% για το τμήμα από τα 12.001 έως τα 35.000 ευρώ και από 33% σε 45% για το τμήμα πάνω από τα 35.000 ευρώ.

4 Επιβολή του αυξημένου συντελεστή ΦΠΑ από το 23% στο 24% για 12 μήνες μέσα στο 2017, έναντι 7 μηνών το 2016 (από 1 Ιουνίου έως 31 Δεκεμβρίου).

5 Επιβολή του αυξημένου κατά 65% φόρου στο αγροτικό πετρέλαιο καθ' όλη τη διάρκεια του 2017, ενώ το 2016 ο αυξημένος φόρος ίσχυσε μόνο τους τρεις τελευταίους μήνες.

6 Επιβολή του αυξημένου κατά 0,05 ευρώ φόρου στο πετρέλαιο θερ-

μανος για 6,5 μήνες το 2017, ενώ φέτος ίσχυσε μόνο για 2,5 μήνες.

7 Επιβολή αυξήσεων στους ειδικούς φόρους κατανάλωσης που επιβαρύνουν τα λοιπά καύσιμα. Από την 1η-1-2017:

- ▶ Ο ΕΦΚ που επιβαρύνει τη βενζίνη θα αυξηθεί κατά 0,03 ευρώ το λίτρο, από τα 0,67 στα 0,7 ευρώ το λίτρο.
- ▶ Ο ΕΦΚ στο πετρέλαιο κίνησης θα αυξηθεί κατά 0,08 ευρώ το λίτρο, από τα 0,33 στα 0,41 ευρώ το λίτρο.
- ▶ Ο ΕΦΚ στο υγραέριο κίνησης θα αυξηθεί κατά 0,10 ευρώ το λίτρο, από τα 0,33 στα 0,43 ευρώ το λίτρο. Το αποτέλεσμα των αυξήσεων αυτών θα είναι η απλή αμόλυβδη βενζίνη να πωλείται πλέον πάνω από τα επίπεδα του 1,5 ευρώ το λίτρο στις περισσότερες περιοχές της χώρας, το δε πετρέλαιο κίνησης να πλησιάσει ή και να ξεπεράσει το 1,2 ευρώ το λίτρο.

8 Επιβολή αυξήσεων στους φόρους που επιβαρύνουν τα τσιγάρα και τα λοιπά προϊόντα καπνού. Από την 1η-1-2017, ο πάγιος φόρος κατανάλωσης που επιβαρύνει τον λεπτοκομμένο καπνό θα αυξηθεί από τα

10. ΒΡΕΧΕΙ ΦΟΡΟΥΣ ΣΕ ΚΑΥΣΙΜΑ ΤΣΙΓΑΡΑ ΚΑΦΕ ΚΑΙ ΤΗΛΕΦΩΝΑ

Μέσο: ΕΛΕΥΘΕΡΟΣ ΤΥΠΟΣ

Ημ. Έκδοσης: . . . 27/12/2016 Ημ. Αποδελτίωσης: . . . 27/12/2016

Σελίδα: 15



ΕΛΕΥΘΕΡΟΣ ΤΥΠΟΣ ΤΡΙΤΗ 27 ΔΕΚΕΜΒΡΙΟΥ 2016

Η ΚΛΙΜΑΚΑ ΦΟΡΟΛΟΓΙΑΣ ΕΙΣΟΔΗΜΑΤΟΣ

Κλιμακίο εισοδήματος (ευρώ)	Φορολογικός συντελεστής %	Φόρος κλιμακίου (ευρώ)	Σύνολο	
			Εισοδήματος (ευρώ)	Φόρου (ευρώ)
20.000	22%	4.400	20.000	4.400
10.000	29%	2.900	30.000	7.300
10.000	37%	3.700	40.000	11.000
Υπερβάλλον	45%			

Σημείωση: Για εισοδήματα από μισθούς και συντάξεις μέχρι 20.000 ευρώ, ο φόρος που προκύπτει με την παραπάνω κλίμακα μειώνεται κατά ένα σταθερό ποσό έκπτωσης φόρου κλιμακούμενο από 1.900 έως 2.100 ευρώ, ανάλογα με τον αριθμό των εξαρτώμενων τέκνων. Για εισοδήματα από μισθούς και συντάξεις από 20.001 έως 220.000 ευρώ, το ποσό της έκπτωσης φόρου των 1.900-2.100 ευρώ μειώνεται κατά 10 ευρώ για κάθε 1.000 ευρώ ετησίου εισοδήματος μέχρι μηδενισμού στο επίπεδο εισοδήματος άνω των 220.000 ευρώ.

Η ΚΛΙΜΑΚΑ ΕΙΣΦΟΡΑΣ ΑΛΛΗΛΕΓΥΗΣ

Κλιμακίο εισοδήματος (ευρώ)	Φορολογικός συντελεστής %	Φόρος κλιμακίου (ευρώ)	Σύνολο	
			Εισοδήματος (ευρώ)	Φόρου (ευρώ)
12.000	0,00%	0	12.000	0
8.000	2,20%	176	20.000	176
10.000	5,00%	500	30.000	676
10.000	6,50%	650	40.000	1.326
25.000	7,50%	1.875	65.000	3.201
155.000	9,00%	13.950	220.000	17.151
Υπερβάλλον	10,00%			

ΘΑ ΠΛΗΡΩΣΟΥΝ ΤΟ... ΜΑΡΜΑΡΟ

δισ. ευρώ

156,70 στα 170 ευρώ ανά κιλό. Ο αναλογικός φόρος θα αυξηθεί από 20% στο 26% της λιανικής τιμής πώλησης. Οι λιανικές τιμές πώλησης των τσιγάρων προβλέπεται να αυξηθούν κατά 0,2-0,5 ευρώ ανά πακέτο.

9 Επιβολή φόρου στον καφέ. Από την 1η Ιανουαρίου επιβάλλεται ειδικός φόρος κατανάλωσης στον εισαγόμενο και εγχωρίως παραγόμενο καφέ. Ειδικότερα θα επιβληθεί

Αυξήσεις στα καύσιμα, ακριβότερη θέρμανση, ανατιμήσεις σε είδη πρώτης ανάγκης, τσιγάρα, καφέ και σταθερή τηλεφωνία

ΕΦΚ στην εισαγωγή και στην εγχώρια παραγωγή καφέ, με συντελεστές από 2 έως 3 ευρώ ανά κιλό στον καβουρντισμένο καφέ και με συντελεστή 4 ευρώ ανά κιλό στο στιγμιαίο καφέ και στα παρασκευάσματα από εκχυλίσματα, αποστάγματα ή συμπυκνώματα

του καφέ. Το αποτέλεσμα θα είναι να αυξηθούν οι τιμές πώλησης του καφέ κατά ποσοστά άνω του 15%-20%.

10 Επιβολή φόρου στα ηλεκτρονικά τσιγάρα. Από την 1η Ιανουαρίου θα επιβληθεί ειδικός φόρος κατανάλωσης και στα υγρά που χρησιμοποιούνται στα ηλεκτρονικά τσιγάρα. Το ύψος του φόρου θα είναι 10 λεπτά ανά ml υγρού.

11 Επιβολή φορολογικού τέλους στη σταθερή τηλεφωνία. Με την είσοδο του νέου έτους θα επιβληθεί τέλος 5% σε κάθε μηνιαίο ή διμηνιαίο λογαριασμό τηλεπικοινωνιακών τελών σταθερής τηλεφωνίας. Το νέο αυτό τέλος θα επιβάλλεται από την 1η Ιανουαρίου 2017 επί των καθαρών (προ ΦΠΑ) τηλεπικοινωνιακών τελών κάθε μηνιαίου ή διμηνιαίου λογαριασμού. Το αποτέλεσμα θα είναι όλοι οι λογαριασμοί σταθερής τηλεφωνίας να «φουσκώσουν» κατά 5%.

12 Αύξηση του φόρου στα μερίσματα. Από την 1η-1-2017 ο φόρος στα μερίσματα αυξάνεται από 10% σε 15%. ■

Μέσο: ΕΛΕΥΘΕΡΟΣ ΤΥΠΟΣ

Ημ. Έκδοσης: . . . 27/12/2016 Ημ. Αποδελτίωσης: . . . 27/12/2016

Σελίδα: 6



Η ΔΕΣΜΕΥΣΗ ΤΗΣ ΚΥΒΕΡΝΗΣΗΣ ΠΡΟΚΕΙΜΕΝΟΥ ΝΑ «ΞΕΠΑΓΩΣΟΥΝ» ΟΙ ΣΥΝΟΜΙΛΙΕΣ ΓΙΑ ΤΑ ΒΡΑΧΥΠΡΟΘΕΣΜΑ

Με επιστολή μετανοίας έδωσαν τις συντάξεις... αντιπαροχή

Με τη δέσμευση της κυβέρνησης της... Αριστεράς ότι σε περίπτωση που σε ένα από τα έτη 2016, 2017 και 2018 δεν επιτευχθούν οι στόχοι του Μνημονίου III για πρωτογενή πλεονάσματα 0,5%, 1,75% και 3,5% του ΑΕΠ, αντίστοιχα, θα γίνει άμεση ενεργοποίηση του δημοσιονομικού «κόφτη», η οποία θα έχει τη μορφή της επιβολής νέων περικοπών στις συντάξεις, «κερδήθηκε» το «ξεπάγωμα» των συνομιλιών για την εφαρμογή των βραχυπρόθεσμων μέτρων ελάφρυνσης του ελληνικού χρέους. Η δέσμευση αυτή περιλαμβάνεται στην επιστολή... συγγνώμης που απέστειλε την παραμονή των Χριστουγέννων στους θεσμούς ο υπουργός Οικονομικών Ευκλείδης Τσακαλώτος. Με την επιστολή αυτή, ο κ. Τσακαλώτος διαβεβαίωσε ουσιαστικά τους δανειστές ότι η ενέργεια της κυβέρνησης να δώσει εισοδηματικές ενισχύσεις στους χαμηλοσυνταξιούχους και να αναστείλει την αύξηση του ΦΠΑ σε 34 νησιά του Αιγαίου χωρίς να ζητήσει την άδειά τους αλλά και γενικότερα κάθε άλλη ενέργεια που συνεπάγεται τη χορήγηση εισοδηματικών ενισχύσεων σε οικονομικά αδύναμους ή τη θεσμοθέτηση φορολογικών ελαφρύνσεων χωρίς προηγουμένως να ληφθεί η έγκριση των δανειστών, είναι κάτι που δεν θα ξανα συμβεί ποτέ στο μέλλον!

ΓΙΩΡΓΟΣ ΠΑΛΑΙΤΣΑΚΗΣ
gpalatsakis@e-typos.com

Ο υπουργός Οικονομικών ξεκαθάρισε ότι τόσο η εισοδηματική ενίσχυση ύψους τουλάχιστον 300 ευρώ στους συνταξιούχους που λαμβάνουν καθαρά έως 850 ευρώ τον μήνα όσο και η μη εφαρμογή του μέτρου της κατάργησης των μειωμένων κατά 30% συνταξιακών ΦΠΑ σε 34 νησιά του Αιγαίου είναι μέτρα προσωρινά που δεν πρόκειται να επαναληφθούν στο μέλλον.

Ειδικότερα, σύμφωνα με τα όσα αναφέρει η επιστολή Τσακαλώτου: **1** Το μέτρο της χορήγησης βοήθημάτων σε 1.600.000 χαμηλοσυνταξιούχους ισχύει εφόσον, μόνο τον Δεκέμβριο του 2016 και δεν υπάρχει πρόθεση να αλλάξει η μεταρρύθμιση του συνταξιοδοτικού. Αυτό σημαίνει ότι η εξαγγελία του πρωθυπουργού Αλέξη Τσίπρα περί υλοποίησης της προεκλογικής υπόσχεσης του ΣΥΡΙΖΑ για επαναχορήγηση της 13ης σύνταξης στους χαμηλοσυνταξιούχους δεν ισχύει, ήταν ένα ψέμα, μια κοροϊδία σε βάρος 1,6 εκατομμυρίων πολιτών.

2 Η αναστολή της αύξησης των συνταξιακών του ΦΠΑ για τα νησιά του Αιγαίου που δέχονται το βάρος της προσηφυγικής κρίσης αφορά στο 2017 και χρηματοδοτείται εξ ολοκλήρου από τον προϋπολογισμό του 2017. Συνεπώς, από την

1η-1-2018 οι συνταξιακές ΦΠΑ θα αυξηθούν από τα επίπεδα του 4%, του 9% και του 17% στα επίπεδα του 6%, του 13% και του 24% και στα νησιά αυτά.

Στην επιστολή επαναλαμβάνεται η δέσμευση της κυβέρνησης για πρωτογενή πλεονάσματα της τάξης του 0,5%, 1,75% και 3,5% του ΑΕΠ για το 2016, 2017 και 2018 αντίστοιχα. Υπενθυμίζεται δε ο δημοσιονομικός μηχανισμός (contingency

Αν σε ένα από τα έτη 2016, 2017, 2018 δεν επιτευχθούν οι μνημονιακοί στόχοι για πρωτογενή πλεονάσματα ενεργοποιείται ο «κόφτης» με τη μορφή περικοπών στις συντάξεις

fiscal mechanism), ο οποίος ενεργοποιείται σε περίπτωση που τα στοιχεία της Eurostat δείξουν ότι δεν επιτεύχθηκαν οι συμφωνηθέντες δημοσιονομικοί στόχοι. Στην επιστολή διευκρινίζεται ότι σε περίπτωση που το 2016 δεν υπάρξει το συμφωνηθέν πλεόνασμα (+0,5%) τότε «οι ελληνικές αρχές δεσμεύονται να

11. Ο ΤΣΑΚΑΛΩΤΟΣ ΔΕΣΜΕΥΘΗΚΕ ΕΓΓΡΑΦΟΣ ΓΙΑ ΚΟΦΤΗ ΣΤΙΣ ΣΥΝΤΑΞΕΙΣ

Μέσο: ΕΛΕΥΘΕΡΟΣ ΤΥΠΟΣ

Ημ. Έκδοσης: . . . 27/12/2016 Ημ. Αποδελτίωσης: . . . 27/12/2016

Σελίδα: 7



ΕΛΕΥΘΕΡΟΣ ΤΥΠΟΣ
ΤΡΙΤΗ 27 ΔΕΚΕΜΒΡΙΟΥ 2016



Ο Γερόν Ντάισελμπλουμ ανακοίνωσε ότι οι πιστωτές συμφώνησαν να συνεχιστούν οι συνομιλίες, αφού έλαβαν την επιστολή του Ευκλείδη Τσακαλώτου στην οποία επαναλαμβάνει τη δέσμευσή του στο πρόγραμμα μεταρρυθμίσεων της Ελλάδας.

ΜΕΤΡΑ ΕΛΑΦΡΥΝΣΗΣ ΤΟΥ ΧΡΕΟΥΣ

λάβουν αντισταθμιστικά μέτρα στο πεδίο των δαπανών για τις συντάξεις, για να καλύψουν τη διαφορά ανάμεσα στο αποτέλεσμα και τον δημοσιονομικό στόχο του 2016». Η δέσμευση της κυβέρνησης για περαιτέρω περικοπή των συντάξεων δεν ισχύει ωστόσο μόνο σε περίπτωση μη επίτευξης του δημοσιονομικού στόχου του 2016, όπως προσπαθεί επικοινωνιακά να «περάσει» εκ των υστέρων η κυβέρνηση, αλλά και σε κάθε περίπτωση μη επίτευξης δημοσιονομικού στόχου κατά τα έτη 2017 και 2018. Ανοίγει δε τον δρόμο για να γίνει αποδεκτός ο επαχθής όρος που έχει θέσει το Διεθνές Νομισματικό Ταμείο για σημαντική μείωση των συντάξεων προκειμένου να επανέλθει στη χρηματοδότηση του ελληνικού προγράμματος δημοσιονομικής προσαρμογής.

Ο Ντάισελμπλουμ

Αμέσως μόλις οι πιστωτές έλαβαν την επιστολή συγγνώμης του κ. Τσακαλώτου, ο επικεφαλής του Eurogroup Γερόν Ντάισελμπλουμ ανακοίνωσε ότι οι συνομιλίες για τα βραχυπρόθεσμα μέτρα ελάφρυνσης του ελληνικού χρέους θα ξαναρχίσουν, μετά το «πάγωμά» τους που αποφασίστηκε στα μέσα Δεκεμβρίου με αφορμή την απόφαση της ελληνικής κυβέρνησης να χορηγήσει έκτακτο επίδομα στους χαμηλοσυνταξιούχους και να παγώσει τον

ΦΠΑ στα νησιά που πλήττονται από το προσφυγικό.

Στην ανακοίνωση που εξέδωσε ο Ντάισελμπλουμ ανέφερε συγκεκριμένα ότι οι πιστωτές συμφώνησαν να συνεχιστούν οι συνομιλίες αφού έλαβαν την επιστολή του κ. Τσακαλώτου στην οποία επαναλαμβάνει τη δέσμευσή του στο πρόγραμμα μεταρρυθμίσεων της Ελλάδας.

«Είμαι ευτυχής που συμπεραίνω ότι ανοίξαμε τον δρόμο για να προχωρήσουμε με τις διαδικασίες λήψης αποφάσεων για τα βραχυπρόθεσμα μέτρα για το χρέος, που θα γίνουν τον Ιανουάριο», επεσήμανε ο επικεφαλής του Eurogroup.

Κύκλοι του υπουργείου Οικονομικών αναφερόμενοι στο περιεχόμενο της επιστολής Τσακαλώτου προσπάθησαν να διασκεδάσουν τις εντυπώσεις επισφαλίζοντας ότι στην επιστολή αυτή δεν περιλαμβάνεται καμία νέα δέσμευση! Ωστόσο, η διαβεβαίωση του υπουργού Οικονομικών, την οποία περιλαμβάνει η επιστολή, ότι τα μέτρα περικοπής των δημοσίων δαπανών σε περίπτωση ενεργοποίησης του δημοσιονομικού «κόφτη» θα αφορούν στο πεδίο των συντάξεων, συνιστά ουσιαστικά μια νέα εξειδικευμένη δέσμευση της κυβέρνησης, που δείχνει ότι τα πρώτα θύματα της βέβαιης αποτυχίας της να επιτύχει τους δημοσιονομικούς στόχους του 2017 και του 2018 θα είναι και πάλι οι συνταξιούχοι. ■



» Η διαδικασία αναπροσαρμογής αφορά τις κύριες συντάξεις (γήρατος, αναπηρίας, θανάτου) φορέων αρμοδιότητας του υπουργείου Εργασίας, Κοινωνικής Ασφάλισης και Κοινωνικής Αλληλεγγύης, οι οποίοι εντάσσονται στον ΕΦΚΑ από 1η Ιανουαρίου 2017, εκτός από τον ΟΓΑ και το Ταμείο Σύνταξης της ΤτΕ.

[υπουργείο Εργασίας] Εντός των προσεχών δώδεκα μηνών θα πρέπει να έχει ολοκληρωθεί η διαδικασία επαναυπολογισμού

Τι αλλαγές φέρνει η αναπροσαρμογή των συντάξεων από τον ΕΦΚΑ

Του Στέλιου Παπαπέτρου
spapap@naftemporiki.gr

Μέσα στους επόμενους δώδεκα μήνες θα πρέπει να έχει ολοκληρωθεί η αναπροσαρμογή των συντάξεων και η προσωπική διαφορά θα πρέπει να έχει αποτυπωθεί στο πληροφοριακό σύστημα του Ενιαίου Φορέα Κοινωνικής Ασφάλισης (ΕΦΚΑ) έως την 1η Ιανουαρίου 2018. Ο νέος νόμος Κατρούγκαλου προβλέπει το «σπάσιμο» των συντάξεων σε τρία κομμάτια, δηλαδή την εθνική σύνταξη, την ανταποδοτική και την προσωπική διαφορά που θα προκύψει από τον επαναυπολογισμό.

Η υπουργική απόφαση που εκδόθηκε σε εφαρμογή του ν. 4387/16 προβλέπει έλεγχο των στοιχείων βάσει των οποίων χορηγήθηκαν οι ήδη καταβαλλόμενες συντάξεις, προκειμένου να επιβεβαιωθεί η πληρότητα και ορθότητα των απαιτούμενων για την αναπροσαρμογή στοιχείων των ηλεκτρονικών αρχείων, για τον επαναυπολογισμό και την

αναπροσαρμογή των συντάξεων σε εφαρμογή του νόμου Κατρούγκαλου.

Ο νέος τρόπος υπολογισμού των συντάξεων, σύμφωνα με τα ποσοστά αναπλήρωσης που προβλέπονται από τον νέο νόμο, ενισχύει τις συντάξεις που υπολογίζονται με λιγότερα από 25 έτη ασφάλισης και συντάξιμο μισθό έως 1.000 ευρώ, ενώ σε σύγκριση με την προηγούμενη νομοθεσία προβλέπει συνολικά μικρότερες συντάξεις για όσους είναι υπηλθίμοι και με περισσότερα από 30 έτη ασφάλισης.

Ποιες συντάξεις αφορά ο επαναυπολογισμός

Η διαδικασία αναπροσαρμογής αφορά τις κύριες συντάξεις (γήρατος, αναπηρίας, θανάτου) φορέων αρμοδιότητας του υπουργείου Εργασίας, Κοινωνικής Ασφάλισης και Κοινωνικής Αλληλεγγύης, οι οποίοι εντάσσονται στον ΕΦΚΑ από 1η Ιανουαρίου 2017 βάσει του άρθρου 53 του ν. 4387/2017, εκτός από τον ΟΓΑ. Από τη διαδικασία αναπροσαρμογής εξαιρούνται και οι συντά-

ξεις που χορηγούνται από το Ταμείο Σύνταξης της Τράπεζας της Ελλάδος.

Συγκεκριμένα, αναπροσαρμόζονται οι ήδη καταβαλλόμενες ή καταβλητέες κατά τη 12η Μαΐου 2016 συντάξεις. Συνεπώς, συντάξεις για τις οποίες η συνταξοδοτική απόφαση εκδόθηκε μετά τις 12/5/2016, όμως η έναρξη συνταξοδότησης αναρρέχει σε προγενέστερη ημερομηνία και υπολογίζονται με βάση το προγενέστερο νομοθετικό πλαίσιο, εμπίπτουν στο πεδίο εφαρμογής των κοινοποιημένων διατάξεων.

Τι θα συμβεί όταν η διαφορά είναι μεγαλύτερη από 5%

Σύμφωνα με την υπουργική απόφαση, προκειμένου να διασφαλιστεί η ορθότητα των στοιχείων που θα καταχωρηθούν στο ηλεκτρονικό αρχείο, οι φορείς κύριας ασφάλισης θα πρέπει στη συνέχεια να προχωρήσουν σε επαναυπολογισμό των συντάξεων με χρήση του ηλεκτρονικού αρχείου σύμφωνα με τα προβλεπόμενα από το προϊσχύον νο-

Ποσοστά αναπλήρωσης ανταποδοτικών συντάξεων

Έτη ασφάλισης		Ποσοστό αναπλήρωσης
Από	Εώς	
0	15	0,77%
15,01	18	0,84%
18,01	21	0,9%
21,01	24	0,96%
24,01	27	1,03%
27,01	30	1,21%
30,01	33	1,42%
33,01	36	1,59%
36,01	39	1,8%
39,01	42	2%



Ο νέος νόμος Κατρούγκαλου προβλέπει το «σπάσιμο» των συντάξεων σε τρία κομμάτια, δηλαδή την εθνική σύνταξη, την ανταποδοτική και την προσωπική διαφορά που θα προκύψει από τον επαναυπολογισμό.

μοθετικό πλαίσιο. Τα μικτά ποσά σύνταξης (ακαθάριστο ποσό) που θα προκύψουν με τη χρήση του ηλεκτρονικού αρχείου συγκρίνονται με τα μικτά ποσά σύνταξης (ακαθάριστο ποσό) που οι φορείς χορηγούν στους συνταξιούχους. Εάν η διαφορά που προκύπτει για κάθε συνταξιούχο μεταξύ αυτών των δύο ποσών συντάξεων είναι μικρότερη, κατ' απόλυτη τιμή, του 5% θεωρείται ότι τα στοιχεία που περιλαμβάνονται στο ηλεκτρονικό αρχείο είναι ορθά.

Εάν, όμως, η διαφορά είναι

κατ' απόλυτη τιμή μεγαλύτερη του 5%, τότε οι φορείς θα πρέπει να ανατρέξουν στον συνταξοδοτικό φάκελο ή σε οποιαδήποτε άλλη πηγή κρίνεται πρόσφορη (για παράδειγμα με τη χρήση στατιστικών στοιχείων για όμοια χαρακτηριστικά συντάξεων), προκειμένου να επαληθευτεί η ορθότητα των στοιχείων που έχουν καταχωρηθεί στο ηλεκτρονικό αρχείο και να γίνουν οι αναγκαίες διορθώσεις ώστε η απόκλιση να μην υπερβαίνει κατ' απόλυτη τιμή το 5%.

[SID:10718838]

Προσωπική διαφορά

▼ Σύμφωνα με την υπουργική απόφαση, όπως ορίζει ο ν. 4387/16 προβλέπεται η διαδικασία αναπροσαρμογής των ήδη καταβαλλόμενων ή καταβλητέων κατά τη 12η Μαΐου 2016 κύριων συντάξεων των φορέων κύριας ασφάλισης, πλην των συντάξεων του ΟΓΑ, σε εφαρμογή των ενιαίων πλέον κανόνων του ΕΦΚΑ. Με τη διαδικασία αυτή, σκοπός είναι αφενός μεν να εναρμονιστούν οι συντάξεις όσων έχουν καταστεί συνταξιούχοι πριν από την εφαρμογή του ν. 4387/2016 με τους ενιαίους κανόνες του ΕΦΚΑ (εθνική και ανταποδοτική σύνταξη), αφετέρου δε να υπάρξει προστασία των συντάξεων αυτών, με την πρόβλεψη χορήγησης προσωπικής διαφοράς στις περιπτώσεις που το καταβαλλόμενο ποσό συντάξεων είναι μεγαλύτερο από αυτό που θα προκύψει κατά το στάδιο της αναπροσαρμογής τους. Επομένως, έως 31 Δεκεμβρίου 2018 οι κύριες συντάξεις συνεχίζουν να καταβάλλονται στο ύψος που είχαν διαμορφωθεί σύμφωνα με τις ισχύουσες κατά τη 12η Μαΐου 2016 διατάξεις.

Στις περιπτώσεις που το ποσό της καταβαλλόμενης σύνταξης είναι μεγαλύτερο του ποσού που θα προκύψει κατά το στάδιο της αναπροσαρμογής, δηλαδή η διαφορά είναι θετική, το επιπλέον ποσό εξακολουθεί να καταβάλλεται στον δικαιούχο ως προσωπική διαφορά και μετά την 1η Ιανουαρίου 2019, συμπληρωμένο κατ' έτος και μέχρι την πλήρη εξάλειψή του με την εκάστοτε αναπροσαρμογή των συντάξεων.

Στις περιπτώσεις που το ποσό της καταβαλλόμενης σύνταξης είναι μικρότερο του ποσού που θα προκύψει κατά το στάδιο της αναπροσαρμογής, δηλαδή η διαφορά είναι αρνητική, τότε το ποσό της καταβαλλόμενης σύνταξης προσαρμόζεται κατά το ένα πέμπτο της διαφοράς, σταδιακά και ισόποσα, εντός πέντε ετών από την ολοκλήρωση του τρέχοντος προγράμματος δημοσιονομικής προσαρμογής (από 1η Ιανουαρίου 2019).

Υπολογισμός εθνικής και ανταποδοτικής σύνταξης

▼ Η εθνική σύνταξη υπολογίζεται με βάση τα έτη ασφάλισης και κυμαίνεται από 345,60 ευρώ (για χρόνο ασφάλισης μέχρι 15 έτη) έως 384 ευρώ (για χρόνο ασφάλισης 20 και πλέον ετών). Για τους συνταξιούχους λόγω γήρατος η εθνική σύνταξη δεν μειώνεται με βάση τα έτη διαμονής στην Ελλάδα, συνεπώς θεωρείται ότι σε όλες τις περιπτώσεις αποδίδεται διαμονή 40 ετών στην Ελλάδα από το 15ο έτος της ηλικίας έως την ηλικία συνταξοδότησης. Για τον υπολογισμό της ανταποδοτικής σύνταξης εφαρμόζονται τα ποσοστά αναπλήρωσης που προβλέπονται στο άρθρο 8 του ν. 4387/2016, με το τε-

λικό ποσοστό αναπλήρωσης να προκύπτει κλιμακωτά ανάλογα με τα έτη ασφάλισης που είχε ο συνταξιούχος κατά τη συνταξοδότησή του (και τα οποία μπορεί να διαφοροποιούνται, όπως προαναφέρθηκε, από τα έτη ασφάλισης βάσει των οποίων υπολογίστηκε η σύνταξη με βάση τον προγενέστερο ανά φορά κύριας ασφάλισης νομοθετικό πλαίσιο). Και στην περίπτωση αυτή εάν ο χρόνος ασφάλισης, όπως αποτυπώνεται στο ηλεκτρονικό αρχείο, δεν είναι σε ακέραια έτη αλλά υπάρχει και πλεονάζων χρόνος, για τον επί πλέον αυτό χρόνο υπολογίζεται αναλογικά το ποσοστό αναπλήρωσης (σύμφωνα με τις ορι-

γες που έχουν δοθεί για τον υπολογισμό της ανταποδοτικής σύνταξης). Επιστημονικά ότι σε περίπτωση θεμελίωσης συνταξοδοτικού δικαιώματος με συνυπολογισμό πλασματικού χρόνου ασφάλισης χωρίς εξαγορά (χρόνος επιδοτούμενης ανεργίας, λήψης σύνταξης αναπηρίας κ.λπ.), ο χρόνος αυτός λαμβάνεται υπ' όψιν για τον υπολογισμό μόνο της εθνικής σύνταξης. Στην περίπτωση της αναπροσαρμογής των ήδη καταβαλλόμενων συντάξεων, ως βάση για την αναπροσαρμογή της κύριας σύνταξης λαμβάνεται ο συντάξιμος μισθός επί του οποίου

υπολογίστηκε η ήδη χορηγηθείσα σύνταξη. Για τις περιπτώσεις συνταξοδότησης με βάση τις διατάξεις της διαδοχικής ασφάλισης, βάση αποτελεί ο συντάξιμος μισθός που προέκυψε στον αιώνεμονα φορέα. Σε περίπτωση που ο συντάξιμος μισθός συνδέεται με ασφαλιστικές κατηγορίες ή ασφαλιστικές κλάσεις ή τεκμαίρη ποσά, ο συντάξιμος μισθός υπολογίζεται αφού ληφθεί υπ' όψιν η τρέχουσα τιμή τους κατά τη 13η Μαΐου 2016. Στην περίπτωση του ΙΚΑ - ΕΤΑΜ, όπου οι συνταξιούχοι κατά τον υπολογισμό της σύνταξής τους είχαν καταταγεί με βάση τις αποδοχές τους σε ασφαλιστικές κλά-

σεις, ως συντάξιμος μισθός για την αναπροσαρμογή της σύνταξης λαμβάνεται το 25πλάσιο του τεκμαίριου ημερομισθού της ασφαλιστικής κλάσης όπως έχει διαμορφωθεί από την 1η Οκτωβρίου 2008. Για παράδειγμα, εάν ο συνταξιούχος του ΙΚΑ - ΕΤΑΜ έχει καταταχθεί στην 26η ασφαλιστική κλάση έχοντας συμπληρώσει 35 έτη ασφάλισης, ως συντάξιμος μισθός για την αναπροσαρμογή της σύνταξης θεωρείται το ποσό των 2.198,25 ευρώ (25 x 87,93 ευρώ). Συνεπώς, η ανταποδοτική σύνταξη για 35 έτη ασφάλισης ανέρχεται σε 2.198,25 x 33,81% = 743,23 ευρώ.



ΤΑ ΝΕΑ ΤΡΙΤΗ 27 ΔΕΚΕΜΒΡΙΟΥ 2016

12

Οικονομία

Το μήνυμα του συνταξιούχου από πρόσφατη συγκέντρωση διαμαρτυρίας στη Θεσσαλονίκη δεν φαίνεται να γίνεται αποδεκτό από τους θεσμούς

ΤΟΥ ΗΛΙΑ ΓΕΩΡΓΙΑΚΗ

Η αντίστροφη μέτρηση για ενδεχόμενη κατάργηση της προσωπικής διαφοράς στις καταβαλλόμενες κύριες συντάξεις, όπως απαιτούν οι θεσμοί, άρχισε με την έκδοση σχετικής εγκυκλίου από το υπουργείο Εργασίας.

Η προσωπική διαφορά θα προκύψει από τον επανυπολογισμό όλων των ήδη καταβαλλόμενων κύριων συντάξεων. Συγκεκριμένα πρόκειται για τη διαφορά μεταξύ του επιπέδου που έχουν σήμερα οι ήδη καταβαλλόμενες κύριες συντάξεις και εκείνου που θα προκύψει μετά τον επανυπολογισμό τους με βάση τις διατάξεις του νέου ασφαλιστικού νόμου Κατρούγκαλου που έχει τεθεί σε ισχύ από 12/5/2016. Μετά τον επανυπολογισμό (προβλέπεται να έχει ολοκληρωθεί έως τα τέλη του 2017) κοντά στο 1 εκατ. από τα 2 εκατ. ήδη καταβαλλόμενων κύριων συντάξεων θα πέσει σε επίπεδο χαμηλότερο έως και κατά 30% από το σημερινό. Ο νόμος όμως προβλέπει την προστασία όλων των ήδη καταβαλλόμενων κύριων συντάξεων με τη διατήρηση της προσωπικής διαφοράς μέχρι την 31.12.2018. Από 1.1.2019, η προσωπική διαφορά θα συμψηφίζεται σταδιακά με τις ονομαστικές αυξήσεις στις κύριες συντάξεις, εφόσον υπάρχουν. Με άλλα λόγια, από το 2019 και για όσο χρονικό διάστημα χρειαστεί, σε όσες κύριες συντάξεις υπάρχει προσωπική διαφορά, δεν θα δίδονται αυξήσεις – εφόσον αυτές προβλέπονται για τις υπόλοιπες – μέχρι το σωρευτικό ποσό των αυξήσεων αυτών να φτάσει το επίπεδο της προσωπικής διαφοράς.

Ειδικότερα η διαδικασία επανυπολογισμού και το σαφές χρονοδιάγραμμα προκειμένου μέσα στους επόμενους 12 μήνες να έχει ολοκληρωθεί η καταβολή και των παλαιών συντάξεων με τον νέο τρόπο όπως προβλέπει ο νόμος Κατρούγκαλου ορίζεται σε εγκύκλιο του υπουργείου Εργασίας. Έτσι έως τις 30 Σεπτεμβρίου 2017 θα πρέπει να έχει ολοκληρωθεί ο επανυπολογισμός όλων των κύριων συντάξεων που καταβάλλονται ήδη, ώστε από 1.1.2019 να ξεκινήσει η καταβολή τους με βάση το νέο σύστημα: ήτοι ενθική, ανταποδοτική και προσωπική διαφορά.

Η διαφορά μεταξύ του ποσού που προκύπτει από τον παλιό τρόπο υπολογισμού και του και-



νούργιου ονομάζεται προσωπική διαφορά. Στις περισσότερες περιπτώσεις εκτιμάται ότι η προσωπική διαφορά θα είναι θετική, δηλαδή οι ήδη συνταξιούχοι λαμβάνουν μεγαλύτερη σύνταξη από αυτή που θα λάβει ένας νέος συνταξιούχος με τις ίδιες ακριβώς προϋποθέσεις συνταξιοδότησης. Εάν δεν υπάρξει κάποια αλλαγή στο νόμο (το ΔΝΤ ζητεί μετ' επιτάσεως να κοπεί άμεσα η προσωπική διαφορά σε όλους τους συνταξιούχους) ή δεν ενεργοποιηθεί ο κόφτης, με άμεση συνέπεια στο ύψος των συντάξεων, οι παροχές θα παραμείνουν παγωμένες έως ότου η προσωπική διαφορά μηδενιστεί. Αυτό προϋποθέτει, βέβαια, ότι οι συντάξεις που θα εκδοθούν με το νέο τρόπο υπολογισμού (βασική + ανταποδοτική) θα αρχίσουν κάποια στιγμή να αυξάνονται ακολουθώντας την πορεία του ΑΕΠ και τον τμήρηθμο.

Τι λέει η εγκύκλιος

Αναλυτικά, η εγκύκλιος ορίζει τα εξής:

1. Μέχρι 30.9.2016 θα πρέπει να έχει ολοκληρωθεί ο επανυπολογισμός του 10% των συντάξεων και η αναπροσαρμογή να έχει ολοκληρωθεί μέχρι 31.12.2016. Ηδη το χρονοδιάγραμμα έχει πέσει έξω, καθώς η εγκύκλιος που προβλέπει τον τρόπο καθορισμού της ανταποδοτικής σύνταξης εκδόθηκε στις 23 Δεκεμβρίου και μέχρι τότε καμία σύνταξη παλαιά ή νέα δεν έχει υπολογιστεί με τον τρόπο που προβλέπεται στον νόμο Κατρούγκαλου.
2. Μέχρι 31.12.2016 θα πρέπει να έχει ολοκληρωθεί ο επανυπολογισμός του 40% των συντάξεων και η αναπροσαρμογή να έχει ολοκληρωθεί μέχρι 31.3.2017
3. Μέχρι 31.3.2017 θα πρέπει να έχει ολοκληρωθεί ο επανυπολογισμός του 70% των συντάξεων και η αναπροσαρμογή να έχει ολοκληρωθεί μέχρι 30.6.2017
4. Μέχρι 30.6.2017 θα πρέπει να έχει ολοκληρωθεί ο επανυπολογισμός του 100% των συντάξεων και η αναπροσαρμογή να έχει ολοκληρωθεί μέχρι 30.9.2017.

Συνεπώς, η διαδικασία της αναπροσαρμογής των κύριων συντάξεων θα πρέπει να έχει ολοκληρωθεί έως 30.9.2017, ενώ η αναπροσαρμοσμένη σύνταξη και η προκύπτουσα προσωπική διαφορά θα πρέπει να έχουν αποτυπωθεί στο πληροφορικό σύστημα του ΕΦΚΑ έως 1.1.2018. Η διαδικασία αφορά τη ήδη καταβαλλόμενες κύριες συντάξεις ή αυτές που θα καταβληθούν και αφορούν αιτήσεις που υποβλήθηκαν πριν από την έναρξη ισχύος του νόμου Κατρούγκαλου, ήτοι, έως τις 12 Μαΐου 2016. Προσοχή. Ο επανυπολογισμός δεν αφορά τις συντάξεις του ΟΓΑ.

Σύμφωνα με την εγκύκλιο, έως 31.12.2018 οι κύριες συντάξεις συνεχίζουν να καταβάλλονται στο ύψος που είχαν διαμορφωθεί σύμφωνα με τις ιαχυσίες κατά την 12.5.2016 διατάξεις.

Στις περιπτώσεις που το ποσό της καταβαλλόμενης σύνταξης είναι μεγαλύτερο του ποσού που θα προκύψει κατά το στάδιο της αναπροσαρμογής, δηλαδή η διαφορά είναι θετική, το επιπλέον ποσό εξακολουθεί να καταβάλλεται στον δικαιούχο ως προσωπική διαφορά και

μετά την 1.1.2019, συμψηφίζόμενο κατ' έτος και μέχρι την πλήρη εξάλειψή του, με την εκάστοτε αναπροσαρμογή των νέων συντάξεων.

Στις περιπτώσεις που το ποσό της καταβαλλόμενης σύνταξης είναι μικρότερο του ποσού που θα προκύψει κατά το στάδιο της αναπροσαρμογής, δηλαδή η διαφορά είναι αρνητική, τότε το ποσό της καταβαλλόμενης σύνταξης προσαυξάνεται κατά το ένα πέμπτο της διαφοράς, σταδιακά και ισόποσα, εντός πέντε ετών από την ολοκλήρωση του τρέχοντος προγράμματος δημοσιονομικής προσαρμογής (από το 2019 και έως το 2023).

Η διαδικασία αναπροσαρμογής αφορά τις κύριες συντάξεις (γήρατος, αναπηρίας, θανάτου) φορέων αρμοδιότητας υπουργείου Εργασίας, Κοινωνικής Ασφάλισης και Κοινωνικής Αλληλεγγύης, οι οποίοι εντάσσονται στον ΕΦΚΑ από 1.1.2017, πλέον ΟΓΑ. Από την διαδικασία αναπροσαρμογής εξαιρούνται και οι συντάξεις που χορηγούνται από το Ταμείο Σύνταξης της Τραπεζής της Ελλάδος.

Συγκεκριμένα, αναπροσαρμόζονται οι ήδη καταβαλλόμενες ή καταβλητέες κατά την 12.5.2016 συντάξεις. Συνεπώς, συντάξεις για τις οποίες η συνταξιοδοτική απόφαση εκδόθηκε μετά την 12.5.2016 αλλά η έναρξη συνταξιοδότησης ανατρέπει σε προγενέστερη ημερομηνία και υπολογίζονται με βάση το προγενέστερο νομοθετικό πλαίσιο εμπιστούν στο πεδίο εφαρμογής της συγκεκριμένης εγκυκλίου.

ΠΑΡΑΔΕΙΓΜΑΤΑ. Το Ενιαίο Δίκτυο Συνταξιούχων που υποστηρίζει ότι οι προσωπικές διαφορές είναι οι πρώτες που θα μηδενιστούν αν τεθεί σε εφαρμογή ο κόφτης, επιτελεργάστηκε ενδεικτικά παραδείγματα που δείχνουν διαφορά από 11 έως 722 ευρώ ανάμεσα σε παλιές και νέες συντάξεις. Για παράδειγμα: σημερινή σύνταξη 1.989 ευρώ (μεικτό ποσό) καταλήγει μετά τον επανυπολογισμό στα 1.266. Τα 722 ευρώ που υπολείπονται θα δίδονται πλέον στον συνταξιούχο ως προσωπική διαφορά. Αντίστοιχα, μια σύνταξη της τάξης των 1.029 ευρώ (μεικτό ποσό) καταλήγει στα 784 ευρώ και τα υπόλοιπα 245 θα διατηρούνται ως προσωπική διαφορά που θα εισπράττει στο εξής ο συνταξιούχος.

Αντίστροφη μέτρηση για νέο μαχαίρι στις κύριες συντάξεις

Η ενδεχόμενη κατάργηση της προσωπικής διαφοράς θα ανοίξει τον δρόμο

14. ΕΓΚΥΚΛΙΟΙ-ΦΩΤΙΑ ΓΙΑ ΤΙΣ ΣΥΝΤΑΞΕΙΣ

Μέσο: ΕΘΝΟΣ

Ημ. Έκδοσης: . . . 27/12/2016 Ημ. Αποδελτίωσης: . . . 27/12/2016

Σελίδα: 1



ΟΙ 4 ΑΠΟΦΑΣΕΙΣ ΠΟΥ ΚΑΘΟΡΙΖΟΥΝ ΤΟΝ ΤΡΟΠΟ ΥΠΟΛΟΓΙΣΜΟΥ

Εγκύκλιοι-φωτιά για τις συντάξεις

Οι τελικές αποδοχές για μισθωτούς, ελεύθερους επαγγελματίες και δημοσίους υπαλλήλους που υπάγονται στο νέο καθεστώς.

Οι νέοι κανόνες για τις συντάξεις χρείας.

Τι προβλέπεται για τις παλαιές συντάξεις

ΤΟ ΝΕΟ ΤΟΠΙΟ στο Ασφαλιστικό «κλειδώνει» με τέσσερις εγκυκλίους, που εκδόθηκαν σε εφαρμογή του πρόσφατου νόμου, για την εθνική - ανταποδοτική σύνταξη, τις συντάξεις χρείας και τον ανακαθορισμό των παλαιών συντάξεων. Ο χάρτης των ανατροπών αναδεικνύει χαμένους και διασωθέντες σε δημόσιο και ιδιωτικό τομέα. Αναλυτικά παραδείγματα. » **4-7**



Οι μεγάλες ανατροπές στις συντάξεις

Οι κερδισμένοι και οι χαμένοι σε δημόσιο και ιδιωτικό τομέα, με τις εγκυκλίους-φωτιά που καθορίζουν το νέο τοπίο στον υπολογισμό της εθνικής και της ανταποδοτικής

Ρεπορτάζ
ΓΙΑΝΝΗΣ ΦΩΣΚΟΛΟΣ

Σαρωτικές ανατροπές στις συντάξεις ιδιωτικού και δημόσιου τομέα «κλειδώνουν» με τις εγκυκλίους για τον νέο τρόπο υπολογισμού που εξέδωσε το υπουργείο Εργασίας, σε εφαρμογή του πρόσφατου νόμου. Οι εγκυκλίους οριστικοποιούν το νέο τοπίο της εθνικής και ανταποδοτικής σύνταξης, όπως θα υπολογίζονται με ενιαίους κανόνες για μισθωτούς και ελεύθερους επαγγελματίες, οι οποίοι υπέβαλαν αίτηση μετά τις 12 Μαΐου 2016. Ο επανυπολογισμός των καταβαλλόμενων συντάξεων θα γίνει με τον ίδιο τρόπο. Μοναδική διαφορά είναι πως στις ήδη καταβαλλόμενες συντάξεις θα προστεθεί η «προσωπική διαφορά» ώστε να διασωθούν. Το νέο σύστημα ευνοεί όσους έχουν συντάξιμες αποδοχές έως 1.000 ευρώ (καμπλόμισθος) και χρόνο ασφάλισης κυρίως από μία 20ετία και πάνω.

ΝΕΟ ΠΛΑΙΣΙΟ

πλέον χρησιμοποιείται ο μέσος όρος αποδοχών από το 2002 και μετά και όχι το μισθολογικό κλιμάκιο τερματισμού της υπηρεσίας ή έστω του 2011. Συνοπτικά απώλειες θα έχουν:

- Οι 25 ετών και πλέον (35ετία, 37ετία, γονείς, εκπαιδευτικοί κ.λπ.).
- Οι ΠΕ των οποίων οι αποδοχές είναι υψηλότερες προς το τέλος της υπαλληλικής τους σταδιοδρομίας, ειδικά στα τελικά κλιμάκια.
- Οι ΤΕ υπάλληλοι που λαμβάνουν υψηλές αποδοχές, καλύτερες προς το τέλος της υπαλληλικής τους σταδιοδρομίας, ειδικά στα τελικά κλιμάκια.
- Οι ένστολοι που πλέον θα υπολογίζονται τη σύνταξη τους με βάση τον μέσο όρο των αποδοχών σταδιοδρομίας.

■ Οι εξαγοράζονται αρκετά πλασματικά έτη καθώς αυτά θα υπολογιστούν σε χαμηλές αποδοχές, αφού οι δημόσιοι υπάλληλοι καταβάλλουν μόνο υπαλληλική εισφορά για την εξαγορά (6,67%).

Αντίθετα κερδίζουν ή διασώζονται:

- Οι 25 ετών και πλέον (στα 67, τρίτεκνοι, τρίτεκνες κ.λπ.).
- Οι ΔΕ και ΥΕ που δεν έχουν μεγάλες διακυμάνσεις στις αποδοχές τους από το 2002 έως σήμερα.

2. ΙΚΑ
Από τους ασφαλισμένους του ΙΚΑ, μεγάλοι χαμένοι είναι όσοι είχαν υψηλές αποδοχές. Συνοπτικά θα έχουν απώλειες:

- Οι 10.500 ημέρες ασφάλισης και άνω (θεμελίωση με 35ετία).
- Οι 1.100 ευρώ και άνω. Κυρίως όσοι είχαν αποδοχές που τους εντάσσον στις ασφαλιστικές κλάσεις 25η έως 28η.
- Οι 28η και πλέον (μπότερες, βαρέα κ.λπ.) που καταργούνται.
- Οι 849 ευρώ τον μήνα. Στο στρατόπεδο των «κερδισμένων» βρίσκονται:
- Οι 28η και πλέον (μπότερες, βαρέα κ.λπ.) που καταργούνται.

■ Οι 849 ευρώ τον μήνα. Στο στρατόπεδο των «κερδισμένων» βρίσκονται:

- Οι 28η και πλέον (μπότερες, βαρέα κ.λπ.) που καταργούνται.
- Οι 849 ευρώ τον μήνα. Στο στρατόπεδο των «κερδισμένων» βρίσκονται:

■ Οι 28η και πλέον (μπότερες, βαρέα κ.λπ.) που καταργούνται.

Δύο ταχύτητες

«Ο νέος τρόπος υπολογισμού οδηγεί σε μεγάλες απώλειες τους μισθωτούς με μέσες και υψηλές αποδοχές, σχεδόν το σύνολο των δημοσίων υπαλλήλων αλλά και των ελεύθερων επαγγελματιών – αυτοαπασχολούμενων. Ειδικά οι τελευταίοι πλήρωναν τεκμαρτές εισφορές και η μετατροπή τους σε συντάξιμες αποδοχές οδηγεί σε χαμηλά ποσά» δηλώνει ο δικηγόρος Διονύσιος Ρίζος, ειδικός σε θέματα κοινωνικής ασφάλισης. Σε μεγάλα «θύματα» αναδεικνύονται οι ασφαλισμένοι ΟΑΕΕ και ΕΤΑΑ που πλήρωναν στην πλειονότητά τους χαμηλές εισφορές, καθώς ο μηχανισμός μετατροπής των τεκμαρτών αποδοχών (ασφαλιστικές κλάσεις) σε θεωρητικές αποδοχές, τον οποίο συγκεκριμενοποιεί η επίμαχη εγκύκλιος για την ανταποδοτική σύνταξη, οδηγεί σε χαμηλές συντάξιμες αποδοχές και άρα χαμηλές συντάξεις.

Ειδικότερα, σύμφωνα με τον κ. Ρίζο, οι χαμένοι και οι κερδισμένοι του νέου καθεστώτος είναι:

1. Μισθωτοί Δημόσιοι

Για τους δημοσίου υπαλλήλους ο νέος τρόπος οδηγεί κατά κανόνα σε απώλειες καθώς



ΕΥΝΟΗΜΕΝΟΙ από το νέο σύστημα θα είναι όσοι έχουν συντάξιμες αποδοχές έως 1.000 ευρώ με ασφάλιση παραπάνω από 20 χρόνια

ΝΕΕΣ ΣΥΝΤΑΞΕΙΣ ΙΚΑ ΑΝΑΛΟΓΑ ΜΕ ΤΙΣ ΣΥΝΤΑΞΙΜΕΣ ΑΠΟΔΟΧΕΣ *

Ετη ασφάλισης	1.000€	1.200€	1.500€	2.000€	2.500€
15 έτη	486,7	486,7	534,62	706,47	789,1
20 έτη	512,4	512,4	611,00	767,1	901,5
25 έτη	557,1	557,1	687,37	862,6	1.014,6
30 έτη	581,47	687,41	834,3	1.102,6	1.101,3
35 έτη	707,88	794,9	1.015,7	1.188,1	1.253,7
40 έτη	792,3	936,9	1.077,3	1.276,18	1.321,5
42 έτη	840,5	993,7	1.142,7	1.318,9	1.476,81

*Επεξεργασία πίνακα: Διονύσιος Ρίζος, δικηγόρος ειδικός σε θέματα κοινωνικής ασφάλισης

χρόνο ασφάλισης έως 6.000 ημέρες.

■ Οι 1.000 ευρώ.

3. Επαγγελματίες / Αυτοαπασχολούμενοι

Για τους επαγγελματίες αυτοαπασχολούμενους ο νέος τρόπος υπολογισμού σύνταξης φέρνει πλήρη ανατροπή, καθώς πλέον οι συντάξιμες αποδοχές θα υπολογίζονται με βάση τη μετατροπή των εισφορών που έχουν καταβληθεί σε θεωρητικές αποδοχές. «Με-

γάλοι χαμένοι είναι όσοι κατέβαλλαν χαμηλές εισφορές (δικηγόροι, γιατροί, αυτοκινητιστές, έμποροι), που θα δουν τις συντάξεις τους να καταπέσσονται πολύ χαμηλά, με συνέπεια οι ανταποδοτικές τους συντάξεις να είναι εξαιρετικά χαμηλές» εξηγεί ο κ. Ρίζος. Αντίθετα όσοι κατέβαλλαν υψηλές εισφορές (μηχανικοί, γιατροί μονοσυνταξιοκοί, υψηλές κατηγορίες στον ΟΑΕΕ) θα έχουν μια προσαύθηση που θα περιορίσει το «πλήγμα». Απώλειες θα έχουν:



Παραδείγματα για μειωμένη, άτομα με αναπηρία, αυτοαπασχολούμενους

Η νέα σύνταξη είναι το άθροισμα της εθνικής και της ανταποδοτικής. Το πλήρες ποσό της εθνικής σύνταξης είναι 384 ευρώ και καταβάλλεται εφόσον έχουν συμπληρωθεί τουλάχιστον 20 έτη ασφάλισης. Όσοι αποχωρούν με 15-20 έτη θα λάβουν εθνική σύνταξη μειωμένη κατά 2% για κάθε έτος που υπολείπεται της 20ετίας και επίσης ποσό αυστηρά αναλογικό των ετών, μηνών και ημερών ασφάλισης που έχουν.

Παραδείγματα

1 Ασφαλισμένος του ΙΚΑ αποχωρεί με 17 έτη ασφάλισης, 8 μήνες και 15 ημέρες. Θα λάβει εθνική σύνταξη 360,96 ευρώ για τα 17 χρόνια και 5,50 ευρώ για τους 8 μήνες και 15 ημέρες, που αντιστοιχούν σε 215 ημέρες ασφάλισης από το 18ο έτος. Συνολικό ποσό εθνικής σύνταξης: 366,46 ευρώ.

Η εθνική σύνταξη για όσους φεύγουν με μειωμένη γήρατος (15ετία στα 62) διαμορφώνεται στα 241,92 ευρώ. Οι εγκύκλιοι ορίζουν ανώτατο πλαφόν μείωσης 30%, ξεκαθαρίζουν πως δεν θα επιβάλλεται η επιπλέον μείωση του 10% που προέβλεπε το τρίτο Μνημόνιο (4336/2015), ενώ διαφαίνεται πως η μείωση θα επιβάλλεται μόνο στην εθνική και όχι στην ανταποδοτική.

2 Ασφαλισμένος που αποχωρεί με μειωμένη γήρατος (15 έτη και 62 ετών) θα λάβει ως εθνική σύνταξη 241,92 ευρώ, διότι για τα 15 έτη η εθνική είναι 345,60 ευρώ. Αυτό το ποσό θα μειωθεί κατά 6% για κάθε έτος που υπολείπεται του πλήρους ορίου (67 ετών).

Στις συντάξεις αναπήρων με ποσοστό κάτω από 80% κορηνγεται μειωμένη εθνική σύνταξη όπως ορίζει ο νόμος και κάθε φορά που υπάρχει νέα κρίση από τις υγειονομικές επιτροπές το ύψος της αναπροσαρμόζεται. Η απομείωση της εθνικής για όσους έχουν κάτω από 20 χρόνια ισχύει και για τους αναπήρους, ενώ το σύστημα είναι ενιαίο και οι ίδιοι κανόνες εφαρμόζονται και για ελεύθερους επαγγελματίες και αυτοαπασχολούμενους. Όσοι έχουν μέχρι 15ετία παίρνουν πλήρη εθνική 345,60 κ.ο.κ. Εξαιρούνται όσοι συνταξιοδοτούνται με ειδικές διατάξεις.

3 Συνταξιούχος αναπήριος με ποσοστό 80% και 6 έτη ασφάλισης θα λάβει εθνική σύνταξη 345,60 ευρώ. Αν είχε 20 χρόνια ασφάλισης θα έπαιρνε 384 ευρώ.

4 Συνταξιούχος αναπήριος με ποσοστό 70% και 6 έτη ασφάλισης θα λάβει εθνική σύνταξη 259,2 ευρώ (345,60 X 75%). Ο ίδιος αν είχε 20 έτη ασφάλισης θα έπαιρνε 288 ευρώ (384 X 75%).

Προσοχή, καθώς πλασματικοί χρόνοι που έχουν αναγνωριστεί χωρίς εξαγορά συνυπολογίζονται στη διαμόρφωση της εθνικής σύνταξης, όχι όμως και της ανταποδοτικής. Αντίθετα, οι πλασματικοί που εξαγοράζονται συνυπολογίζονται για εθνική και ανταποδοτική. Όπως εξηγεί ο κ. Ρίζος: «Ο συνυπολογισμός γίνεται λαμβάνοντας υπόψη ότι η καταβληθείσα



ΣΕ ΠΕΡΙΠΤΩΣΗ καταβολής μειωμένων εισφορών από ελ. επαγγελματίες μειώνεται και το ποσό της ασφαλιστικής κατηγορίας επί της οποίας υπολογίζονταν οι εισφορές

εισφορά αντιστοιχεί σε τεκμαρτό μισθό. Έτσι για μισθωτό του ΙΚΑ που εξαγόρασε πλασματικό χρόνο με κόστος 168 ευρώ / μήνα θεωρείται ότι εργάστηκε με αποδοχές 840 ευρώ / μήνα για τον υπολογισμό των συντάξιμων αποδοχών».

Η ανταποδοτική σύνταξη αντιστοιχεί στο ποσοστό αναπλήρωσης των συντάξιμων αποδοχών από το 2002 και μετά. Οι συντελεστές αναπλήρωσης υπολογίζονται κλιμακωτά. Για 40 χρόνια η αναπλήρωση φτάνει στο 42,8% του μισθού (π.χ. με 40 χρόνια και συντάξιμο μισθό 1.000 ευρώ η ανταποδοτική σύνταξη είναι 428 ευρώ), ενώ για 35ετία στο 34,5%. Όπως και για την εθνική σύνταξη το ποσοστό αναπλήρωσης, όταν δεν υπάρχει ακέραιο έτος, υπολογίζεται ως αναλογία με μαθηματική ακρίβεια ημέρας ασφάλισης (π.χ. για 35,45 έτη ασφάλισης, δηλαδή 10.635 ημέρες, η ανταποδοτική βγαίνει 345,3 ευρώ με μισθό στα 1.000 ευρώ). Οι επίμαχες εγκύκλιοι εκδόθηκαν χωρίς τον δείκτη ετίσιαις μεταβολής μισθών που αναμένεται ακόμη από την ΕΛΣΤΑΤ και

όταν εκδοθεί θα αλλάξει τα δεδομένα. Οι συντάξιμες αποδοχές καθορίζονται από τις εισφορές που έχουν καταβληθεί από 1-1-2002 μέχρι την ημερομηνία εξόδου. Προσοχή, καθώς στις συντάξιμες αποδοχές των μισθωτών συμπεριλαμβάνονται τελικά και τα δώρα και τα επιδόματα!

Θεωρητικές

Για τους ελεύθερους επαγγελματίες/αυτοαπασχολούμενους ως συντάξιμες αποδοχές νοούνται οι θεωρητικές αποδοχές που προκύπτουν από τη μετατροπή των τεκμαρτών κατηγοριών στις οποίες κατέβαλλαν εισφορές σε μισθό. Προσοχή, καθώς σε περίπτωση καταβολής μειωμένων εισφορών (π.χ. μείωση κατά 30% των νέων ασφαλισμένων του ΤΕΒΕ ή του ΟΑΕΕ) αντίστοιχα μειώνεται το ποσό της ασφαλιστικής κατηγορίας επί της οποίας υπολογίζονταν οι εισφορές. Προβλέπεται επίσης πως οι αποδοχές θα προσαυξάνονται αν υπάρχουν κοινωνικοί πόροι. Για τους «παλαιούς» μισθωτούς στο ΤΣΜΕΔΕ η καταβληθείσα εισφορά ανάγεται σε μηνιαίες αποδοχές θεωρώντας μηνιαίο ασφαλιστρο 20%, ενώ στο ΤΣΑΥ, δεδομένου ότι ο ασφαλισμένος καταβάλλει σταθερό ποσό και ο εργοδότης ποσοστιαία εισφορά, αθροίζονται τα δύο ποσά και το άθροισμα ανάγεται σε μηνιαίες αποδοχές με ασφαλιστρο 20%. Ως χρόνος ασφάλισης πλέον νοείται το σύνολο των ημερών ασφάλισης από την πρώτη ημέρα ένταξης στο σύστημα μέχρι την προηγούμενη της ημερομηνίας εξόδου.

► ΓΥΡΙΣΤΕ ΣΕΛΙΔΑ

ΕΘΝΙΚΗ ΣΥΝΤΑΞΗ*

Για 15 έτη	345,60 ευρώ
Για 16 έτη	353,28 ευρώ
Για 17 έτη	360,96 ευρώ
Για 18 έτη	368,64 ευρώ
Για 19 έτη	376,32 ευρώ
Από 20 έτη	384,00 ευρώ

* Όταν τα έτη ασφάλισης δεν μπορούν να περιγραφούν με ακέραιο αριθμό, η αναλογία που επιπλέον ποσού υπολογίζεται με μαθηματική ακρίβεια ημέρας ασφάλισης

- Δικηγόροι, συμβολαιογράφοι
 - Γιατροί, φαρμακοποιοί κ.λπ. που κατέβαλλαν τη χαμηλή εισφορά του ΤΣΑΥ
 - Γιατροί, μηχανικοί διπλοσυνταξιούχοι
 - Αυτοκινητιστές του ΟΑΕΕ - ΤΣΑ
 - Έμποροι του ΟΑΕΕ - ΤΑΕ
- Αντίθετα, σε αυτούς που δεν έχουν απώλειες βρίσκονται:
- Μηχανικοί που έχουν καταβάλει εισφορές στον ΕΑΠΠ
 - Γιατροί στη μονοσύνταξη. ●



ΓΙΑ ΤΟΥΣ ΕΛΕΥΘΕΡΟΥΣ επαγγελματίες και αυτοαπασχολούμενους εφαρμόζεται ένας πολύπλοκος μηχανισμός που μετατρέπει σε συντάξεις αποδοχές τις θεωρητικές αποδοχές που προκύπτουν από τη μετατροπή σε μισθό των τεκμαρτών κατηγοριών επί των οποίων καταβλήθηκαν εισφορές

Οι νέες συντάξεις ανά κατηγορία

Αναλυτικά παραδείγματα για τον ακριβή υπολογισμό της ανταποδοτικής σύνταξης. Τι θα ισχύσει για μισθωτούς, ελεύθερους επαγγελματίες και αυτοαπασχολούμενους



Ρεπορτάζ
ΓΙΑΝΝΗΣ ΦΩΣΚΟΛΟΣ

Ρόλο-κλειδί για το ύψος των νέων συντάξεων παίζει η ανταποδοτική σύνταξη που εξαρτάται από τις συντάξεις αποδοχές από το 2002 και μετά, τον ακριβή πραγματικό χρόνο ασφάλισης και τους συντελεστές αναπλήρωσης που εφαρμόζονται κλιμακωτά. Για την εύρεση των συντάξεων αποδοχών των μισθωτών συνοπολογίζονται τα δώρα Χριστουγέννων, Πάσχα και τα επιδόματα αδείας για τα οποία έχουν καταβληθεί εισφορές. Οι αποδοχές του ασφαλισμένου προσαυξάνονται κατά την ετήσια μεταβολή μισθών, η οποία μένει να προσδιοριστεί από τη Στατιστική Αρχή.

Παραδείγματα
■ Μισθωτός με πλήρη απασχόληση από 1/1/2002 μέχρι 31/7/2020. Αποχωρεί την 1/8/2020 στα 63 με 12.000 ημέρες ασφάλισης (40ετία). Εστω ότι είχε συντάξεις αποδοχές από 1/1/2002 έως 31/7/2020: 216.000 ευρώ και χρόνο ασφάλισης 223 μήνες. Οι συντάξεις αποδοχές του είναι $216.000/223 = 968,61$ ευρώ. Η ανταποδοτική σύνταξη είναι $968,61 \times 42,8\%$ (ποσοστό αναπλήρωσης για 40ετία) = 414,57 ευρώ. Ο ίδιος θα δικαιούται και εθνική σύνταξη 384 ευρώ και έτσι θα έχει συνολική σύνταξη 798,57 ευρώ. Αν είχε 8.755 ημέρες στα βάρεα (έχουν καταβληθεί γι' αυτές 3,6% επιπλέον εισφορές) θα πάρει και προσαύξηση 0,075% για κα-

θεμία ποσοστιαία μονάδα επιπλέον εισφοράς ανά έτος.

■ Μισθωτός φεύγει 1/12/2022 στα 62 με 16 έτη ασφάλισης και 3.900 ημέρες στα βάρεα, εκ των οποίων 1.100 την τελευταία 13ετία. Με συντάξεις αποδοχές 725 ευρώ παίρνει ανταποδοτική σύνταξη 89,83 ευρώ.

Για τους ελεύθερους επαγγελματίες και αυτοαπασχολούμενους εφαρμόζεται ένας πολύπλοκος μηχανισμός που μετατρέπει σε συντάξεις αποδοχές τις θεωρητικές αποδοχές που προκύπτουν από τη μετατροπή σε μισθό των τεκμαρτών κατηγοριών επί των οποίων καταβλήθηκαν εισφορές.

ΣΥΝΤΑΞΕΙΣ

Παραδείγματα
■ Παλιός ασφαλισμένος ΟΑΕΕ (πρώην ΤΕΒΕ) συνταξιοδοτείται από 1/1/2017 με 40 έτη. Για τις συντάξεις αποδοχές του λαμβάνονται υπόψη οι εισφορές που καταβλήθηκαν από 1/1/2002 - 31/12/2016. Αν το 2002 πλήρωνε κάθε μήνα 143 ευρώ στη Ζ κατηγορία, τότε πλήρωσε 1.716 ευρώ (143×12) όλο το έτος. Το ποσό αυτό, αναγόμενο σε εισφορά 20%, αντιστοιχεί σε εισόδημα 8.580 ευρώ. Αυτές είναι οι συντάξεις αποδοχές για το 2002. Αντιστοίχως αν το 2007 πλήρωνε 246,75 (5η ασφαλιστική κατηγορία), για όλο το 2007 είχε πληρώσει 2.961 ευρώ ($246,75 \times 12$) ποσό που αντιστοιχεί σε εισόδημα 14.804 ευρώ. Με τον ίδιο τρόπο αθροίζονται όλες οι πραγματικές εισφορές, ανάγονται σε θεωρητικό εισόδημα βάσει ασφαλιστικού 20%, ώστε να προκύ-



Η ΑΝΤΑΠΟΔΟΤΙΚΗ σύνταξη εξαρτάται από τις συντάξεις αποδοχές από το 2002 και μετά, τον ακριβή πραγματικό χρόνο ασφάλισης και τους συντελεστές αναπλήρωσης που εφαρμόζονται κλιμακωτά

ψουν οι θεωρητικές αποδοχές για κάθε έτος. Εστω ότι ο συγκεκριμένος ασφαλισμένος ΟΑΕΕ είχε για 180 μήνες συντάξεις αποδοχές 222.750,48. Οι μηνιαίες συντάξεις αποδοχές του ανέρχονται σε 1.237,50 ευρώ ($222.750,48/180$ μήνες) και η ανταποδοτική σύνταξη σε 529,03 ευρώ ($1.237,5 \times 42,75\%$).

■ Παλιός ασφαλισμένος ΤΣΜΕΔΕ, ελεύθερος επαγγελματίας, φεύγει από 1/1/2017 με 41 έτη ασφάλισης, 5 μήνες και 15 ημέρες, έχοντας καταβάλει εισφορές μέχρι και 15/12/2016. Για τις συντάξεις αποδοχές υπολογίζονται οι εισφορές που καταβλήθηκαν από 1/1/2002 έως και 15/12/2016. Αν το 2002 πλήρωνε 107,44 ευρώ τον μήνα, προκύπτει πως είχε πληρώσει 1.289,28 για όλο το 2002, που ανάγεται σε εισόδημα 6.446 ευρώ. Αν το 2013 πλήρωνε κύρια εισφορά 138,67 και πρόσθετη 13,87, άρα συνολικό ποσό 1.830 τον χρόνο, ποσό που αντιστοιχεί σε εισόδημα 9.152 ευρώ. Προσθέτοντας όλα αυτά τα ποσά συντάξεων αποδοχών προκύπτει ότι για 179,60 μήνες (179 μήνες + $15/25$) έχει καταβάλει 122.002,75 ευρώ. Άρα οι μηνιαίες συντάξεις αποδοχές του ανέρχονται σε 679,30 ευρώ ($122.002,75/179,60$ μήνες) και η ανταποδοτική σύνταξη σε 310,65 ευρώ ($679,30 \times 45,73\%$).

■ Παλιός ασφαλισμένος ΤΣΑΥ, ελεύθερος επαγγελματίας, με 41 έτη, 5 μήνες και 15 ημέρες, συνταξιοδοτείται από 1/1/2017 έχοντας καταβάλει εισφορές μέχρι 15/12/2016. Για 179,60 μήνες έχει θεωρητικές συντάξεις απο-

δοχές (με τον ίδιο μηχανισμό όπως ανωτέρω) 160.458,68 ευρώ και οι συντάξεις αποδοχές 893,42 ευρώ ($160.458,68/179,60$ μήνες). Το ποσό της ανταποδοτικής σύνταξης ανέρχεται σε 408,56 ευρώ ($893,42 \times 45,73\%$).

■ Παλιά ασφαλισμένη του Τομέα Ασφάλισης Νομικών φεύγει με 25 έτη 8 μήνες και 12 ημέρες από 1/10/2018. Για τον υπολογισμό των συντάξεων αποδοχών λαμβάνονται οι εισφορές που καταβλήθηκαν από 1/1/2002 έως και 30/9/2018. Εστω ότι οι συντάξεις αποδοχές για 201 μήνες φτάνουν σε 141.612,30 ευρώ. Οι μηνιαίες συντάξεις αποδοχές ανέρχονται σε 704,54 ευρώ ($141.612,30/201$ μήνες) και η ανταποδοτική σύνταξη σε 150,84 ευρώ ($704,54 \times 21,41\%$).

■ Παλιός ασφαλισμένος του ΤΣΑΥ φεύγει με 37 έτη 3 μήνες και 2 ημέρες από 1/7/2016. Έχει απασχοληθεί για ένα χρονικό διάστημα ως έμμισθος και για τον υπόλοιπο χρόνο έχει καταβάλει εισφορές ελεύθερου επαγγελματία. Για τα έτη 2002, 2004, 2005, 2006, 2010, 2011, 2014, 2015 και 2016 που ο ασφαλισμένος απασχολήθηκε ως μισθωτός καταβάλλει ως μηνιαία εισφορά ένα σταθερό ποσό σε 12μηνιαία βάση και ο εργοδότης εισφορά ύψους 13,33% επί των αποδοχών σε 14μηνιαία βάση. Εστω ότι για 174 μήνες έχουν καταβληθεί 334.352,10 ευρώ και οι μηνιαίες συντάξεις αποδοχές ανέρχονται σε 1.921,56 ευρώ ($334.352,10/174$ μήνες). Η ανταποδοτική σύνταξη ανέρχεται σε 723,66 ευρώ ($1.921,56 \times 37,66\%$). ●



ΓΙΑ ΤΗΝ ΕΥΡΕΣΗ των συντάξιμων αποδοχών των μισθωτών υπολογίζονται τα δώρα Χριστουγέννων, Πάσχα και τα επιδόματα αδειάς για τα οποία έχουν καταβληθεί εισφορές

Η λειτουργία του μηχανισμού της «προσωπικής διαφοράς»

Η καθαρή προ φόρου σύνταξη, όπως προκύπτει μετά την επιβολή των μηνμονιακών περικοπών που καταργούνται, λαμβάνεται ως ποσό αναφοράς για τον υπολογισμό της «προσωπικής διαφοράς» όσων αποχωρήσουν μέχρι 31/12/2018. Η εγκύκλιος για την ανταποδοτική σύνταξη ξεκαθαρίζει τον μηχανισμό σύγκρισης παλαιάς και νέας σύνταξης, ώστε όσοι φύγουν μέχρι τα τέλη του 2018 να πάρουν «προσωπική διαφορά» εάν η νέα σύνταξή τους υπολείπεται κατά 20% και πλέον της παλαιάς, ακόμη και έπειτα από όλες τις μηνμονιακές περικοπές που έχουν επιβληθεί από το 2010 και μετά. Συγκρίνονται τα καθαρά ποσά προ φόρου, δηλαδή η μεικτή παλαιά σύνταξη αφαιρούμενων όλων των μηνμονιακών περικοπών και η μεικτή νέα αφαιρούμενων των εισφορών υπέρ ΑΚΑΓΕ και Υγείας. Εάν τα δύο αυτά ποσά έχουν διαφορά μεγαλύτερη του 20%, ο ασφαλισμένος δικαιούται το μισό της διαφοράς αν φύγει το 2016, το 1/3 αυτής αν απο-

χωρήσει το 2017 και το 1/4 αν φύγει εντός του 2018. Με τον ίδιο τρόπο αναπροσαρμόζονται όλες οι παλαιές καταβαλλόμενες συντάξεις. Υπολογίζεται η νέα σύνταξη με βάση το σύστημα «εθνική - ανταποδοτική» και η διαφορά που προκύπτει με τη σημερινή σύνταξη είναι η προσωπική διαφορά του συνταξιούχου. Ωστόσο, χρειάζεται προσοχή, καθώς για τον καθορισμό της «προσωπικής διαφοράς» συγκρίνονται τα δύο καθαρά ποσά προ φόρου (ενσωματώνονται όλες οι προηγούμενες μηνμονιακές μειώσεις). Προσωπική διαφορά ανά συνταξιούχο θα καθοριστεί και για την εισφορά υπέρ ΑΚΑΓΕ και Υγείας, ενώ στον μηχανισμό μπαίνουν και τυχόν καταβαλλόμενα οικογενειακά επιδόματα ή πρόσθετες μειώσεις που επιβλήθηκαν από το τρίτο μηνμόνιο (10% επιπλέον «πέναλι» και οργανικό ποσό μέχρι τα 67).

Η εγκύκλιος για την ανταποδοτική σύνταξη ξεκαθαρίζει το πλαίσιο σύγκρισης παλαιάς και νέας

ΕΝΙΑΙΟΙ ΚΑΝΟΝΕΣ ΓΙΑ ΟΛΟΥΣ

Νέος τρόπος υπολογισμού για τις συντάξεις χρεείας

Το νέο τοπίο στις συντάξεις χρεείας, που φέρνει ενιαίους κανόνες για όλους, αφορά μόνο σε θανάτους που επήλθαν από 13/5/2016 και μετά. Προσοχή, καθώς οι συντάξεις παιδιών συνταξιούχων που πεθαίνουν μετά τις 13/5/2016 θα επανυπολογιστούν με βάση την εθνική και ανταποδοτική σύνταξη χωρίς προσωπική διαφορά και η χήρα θα λάβει το 50% της νέας σύνταξης. Οι διατάξεις αυτές ισχύουν και για τους αγρότες που πεθαίνουν από 13/5/2016. Αν η χήρα είναι 55 ετών τη στιγμή του θανάτου παίρνει διά βίου τη σύνταξη, ενώ αν είναι μικρότερη, την παίρνει αρχικά για τρία χρόνια. Μετά την τριετία εξετάζεται αν η χήρα συμπλήρωσε τα 55 και αν αυτό συμβαίνει, παίρνει ξανά διά βίου τη σύνταξη στα 67. Προσοχή, καθώς αν η χήρα έχει παιδιά ανήλικα ή μέχρι 24 ετών που σπουδάζουν, θα πάρει ξανά τη σύνταξη στα 67 ακόμη και αν δεν συμπληρώνει μετά την τριετία τα 55, αρκεί να τα συμπληρώνει όταν τα παιδιά θα γίνουν 18 ή 24 (εφόσον σπουδάζουν). **Παράδειγμα** Ασφαλισμένος με 40ετία αποβίβει 13/5/2016 καταλείποντας επιζώσα σύζυγο 49 ετών με παιδί 8 ετών. Η χήρα θα λάβει τη σύνταξη θανάτου την πρώτη τριετία και δεδομένου ότι έχει ανήλικο, θα εξακολουθήσει να τη λαμβάνει για όσο χρόνο υφίσταται η ανηλικότητα (ή μέχρι τα 24 εφόσον το παιδί σπουδάσει). Μετά θα διακοπεί η σύνταξη, δεδομένου όμως ότι έως την ενηλικίωση του παιδιού ο σύζυγος συμπληρώνει τα 55, η σύνταξη θα της επαναχορηγηθεί στα 67.

Προϋπόθεση είναι ο θάνατος του ασφαλισμένου ή του συνταξιούχου να έχει επέλθει μετά την πάροδο πέντε ετών από την τέλεση του γάμου. Σύνταξη λόγω θανάτου δικαιούται και ο διαζευγμένος σύζυγος, αλλά με πολύ αυστηρότερες προϋποθέσεις. Τα παιδιά δικαιούνται σύνταξη εφόσον είναι ανήλικα ή σπουδάζουν (μέχρι 24 ετών). Το δικαίωμα συνταξιοδότησης ενήλικων άγαμων θυγατέρων καταργείται για τις νέες συντάξεις χρεείας. Διά βίου σύνταξη θανάτου παίρνουν τα παιδιά μόνο αν είναι ανήλικα προς κάθε βιοποριστική εργασία. Η ανικανότητα εξετάζεται τη στιγμή του θανάτου και αν επέλθει μεταγενέστερα δεν δημιουργεί δικαίωμα σύνταξης.

Τα ποσοστά

Το ποσό της σύνταξης των δικαιούχων υπολογίζεται επί του ποσού της σύνταξης που δικαιούται ή που έχει δικαιωθεί ο θανάτων σύζυγος. Ο επιζών σύζυγος λαμβάνει το 50% και κάθε παιδί το 25%. Το συνολικό ποσό δεν μπορεί να υπερβεί το ποσό της σύνταξης που ελάμβανε ο θανάτων. Αν η χήρα/χίρος αναλάβει εργασία και τους μειωθεί η σύνταξη χρεείας, το ποσό που χάνουν πάει στα παιδιά. Δηλαδή αν ο χίρος εργάζεται, αυτοαπασχολείται ή λαμβάνει σύνταξη από άλλη πηγή, προβλέπεται μείωση κατά 50% του μεριδίου του. Αυτό επιμερίζεται στα παιδιά. Σε περίπτωση θανάτου συνταξιούχου για τον υπολογισμό της εθνικής και ανταποδοτικής σύνταξης λαμβάνεται ο χρόνος ασφαλισίας που είχε ο θανάτων κατά τη συνταξιοδότησή του.



ΤΟ ΠΟΣΟ της σύνταξης των δικαιούχων σύνταξης χρεείας υπολογίζεται επί του ποσού της σύνταξης που δικαιούτο ο θανάτων σύζυγος

Μέσο: ΕΘΝΟΣ

Ημ. Έκδοσης: . . . 27/12/2016 Ημ. Αποδελτίωσης: . . . 27/12/2016

Σελίδα: 15



230 μόνιμοι διοικητικοί και νοσηλευτές

ΤΗΣ ΚΑΤΕΡΙΝΑΣ ΚΥΡΙΤΣΗ

Προ των πυλών του ΑΣΕΠ βρίσκονται δύο νέοι διαγωνισμοί για τακτικό προσωπικό σε δύο φορείς του δημόσιου τομέα. Ήδη εκδόθηκαν οι υπουργικές αποφάσεις που καθορίζουν τον αριθμό των θέσεων για ειδικό προσωπικό βάσει των διατάξεων του Νόμου 2643/1998.

Ειδικότερα, προβλέπεται η κάλυψη 218 οργανικών θέσεων στην Υπηρεσία Ασύλου του υπουργείου Μεταναστευτικής Πολιτικής, από τις οποίες 15 αντιστοιχούν σε άτομα ειδικών κατηγοριών. Πρόκειται για τέσσερα άτομα στην κατηγορία ΑμΕΑ, τρία στην κατηγορία Πολυτέκνων ή τέκνα πολυτέκνων και δύο στην κατηγορία Εθνικής Αντίστασης, η οποία περιλαμβάνει απογόνους ατόμων που πολέμησαν στην Αντίσταση. Από μία θέση αντιστοιχεί στις κατηγορίες Αναπήρων πολέμου για απογόνους ατόμων που τραυματίστηκαν σε περίοδο πολέμου, και στις κατηγορίες τριτέκνων και Εμμεσps ΑμΕΑ, δηλαδή ατόμων που έχουν στον οικογενειακό τους κύκλο άτομο με ειδικές ανάγκες.

Η πλειονότητα των θέσεων αφορά διοικητικό προσωπικό, Οικονομικής Κατεύθυνσης ΠΕ και Λογιστικής κατεύθυνσης ΤΕ, αλλά και διοικητικούς Δευτεροβάθμιας Εκπαίδευσης. Στην Κεντρική Υπηρεσία Ασύλου στην Αθήνα αντιστοιχούν δέκα από τις ειδικές θέσεις, εκ των οποί-

ων οκτώ ΠΕ Διοικητικού Οικονομικού - δύο στην κατηγορία ΑμΕΑ, δύο στην κατηγορία Τριτέκνων και από μία στις κατηγορίες Πολυτέκνων, Εθνικής Αντίστασης, Εμμεσps ΑμΕΑ και Αναπήρων Πολέμου-, και δύο ΤΕ Διοικητικού Λογιστικού στις κατηγορίες ΑμΕΑ και Εθνικής Αντίστασης (από μία θέση).

Στο Περιφερειακό Γραφείο Ασύλου Αττικής κατανέμεται μία θέση ΔΕ Διοικητικού Λογιστικού κατηγορίας ΑμΕΑ, στα Περιφερειακά Γραφεία Ασύλου Λέσβου και Σάμου από μία θέση ΔΕ Διοικητικού Λογιστικού κατηγορίας Τριτέκνων και στα Αυτοτελή Κλιμάκια Ασύλου Χίου και Κω από μία θέση ΔΕ Διοικητικού Λογιστικού κατηγορίας Πολυτέκνων.

Αρεταίσιο

Εξάλλου, ένα βήμα πριν από την αποστολή στο ΑΣΕΠ για έγκριση βρίσκεται και το αίτημα του Αρεταίσιου Νοσοκομείου για δώδεκα προσλήψεις μονίμων. Ο φορέας επιθυμεί να στελεχωθεί πρωτίτως με νοσηλευτικό προσωπικό. Στη συγκεκριμένη ειδικότητα -ΤΕ Νοσηλευτικής- αντιστοιχεί και η θέση του Νόμου 2643/1998 που θα καλυφθεί και αφορά την κατηγορία ΑμΕΑ. Οι κατάλληλοι υποψήφιοι πρέπει να διαθέτουν, μεταξύ άλλων, πτυχίο ή δίπλωμα τμήματος Νοσηλευτικής ΤΕ ή Προγραμμάτων ΠΣΣ, άδεια άσκησης επαγγέλματος ή αντιστοίχη βεβαίωση και ταυτότητα μέλους της ΕΝΕ.

16. ΤΗΝ ΠΕΜΠΤΗ Η ΚΑΤΑΒΟΛΗ ΤΟΥ ΧΡΗΜΑΤΙΚΟΥ ΒΟΗΘΗΜΑΤΟΣ ΣΕ...

Μέσο: ΛΑΚΩΝΙΚΟΣ ΤΥΠΟΣ

Ημ. Έκδοσης: . . .21/12/2016 Ημ. Αποδελτίωσης: . . .27/12/2016

Σελίδα: 11



Την Πέμπτη η καταβολή του χρηματικού βοήθηματος σε αγρότισσες πολύτεκνες μητέρες

Για τριτο συνεχόμενο έτος, την Πέμπτη 22 Δεκεμβρίου 2016 θα καταβληθεί χρηματικό βοήθημα 1.000 ευρώ σε 1.185 αγρότισσες πολύτεκνες μητέρες ασφαλισμένες στον ΟΓΑ, που δήλωσαν συμμετοχή στο Πρόγραμμα Παροχής Χρηματικού Βοηθήματος σε Πολυτεκνες Αγρότισσες Μητέρες, δικαιούχους του Λογαριασμού Αγροτικής Εστίας (ΛΑΕ) του ΟΓΑ.

Σημειώνεται ότι το Πρόγραμμα απευθυνόταν σε αγρότισσες πολύτεκνες μητέρες ασφαλισμένες στον Κλάδο Κύριας Ασφάλισης Αγροτών, που είχαν ασφαλίσει τις ασφαλιστικές

εισφορές τους ή έχουν υπαχθεί σε ρύθμιση καταβολής των οφειλών και τηρούν τους όρους της ρύθμισης ή συνταξιούχους του ΟΓΑ, που έχουν γεννήσει τουλάχιστον 4 τέκνα, τα οποία είναι άγαμα, ηλικίας μέχρι 18 ετών ή μέχρι 24 ετών εφόσον σπουδάζουν στην Ελλάδα στην ανώτατη ή ανώτερη εκπαίδευση ή σε ισοτιμία επαγγελματικής κατάρτισης (ΙΕΚ) ή είναι ανάμεσα να εργασία σε ποσοστό 67% και άνω, ανεξαρτήτου ηλικίας.

Η Διοίκηση του ΟΓΑ επισημαίνει ότι και οι 1.185 αγρότισσες πολύτε-

κνες μητέρες που υπέβαλλαν αίτηση συμμετοχής στο εν λόγω πρόγραμμα, θα λάβουν από τον ΟΓΑ το χρηματικό βοήθημα των 1000 ευρώ, διότι οι αιτήσεις συμμετοχής δεν ξεπέρασαν τις 1.300.

Για περισσότερες πληροφορίες οι ενδιαφερόμενοι μπορούν να επισκεφτούν την ιστοσελίδα του ΟΓΑ (www.oga.gr) (Ηλεκτρονικές Υπηρεσίες ΟΓΑ/ Αγροτική Εστία / Κληρωθέντες Δικαιούχοι Προγραμμάτων Αγροτικής Εστίας) ή να επικοινωνήσουν στα τηλέφωνα 213-1519233 του Κλάδου Αγροτικής Εστίας του ΟΓΑ.