

**ΑΓΟΝΙΑ ΓΙΑ 1.000.000 ΕΛΕΥΘΕΡΟΥΣ ΕΠΑΓΓΕΛΜΑΤΙΕΣ ΚΑΙ ΑΥΤΟΑΠΑΣΧΟΛΟΥΜΕΝΟΥΣ**

Ρεπορτάζ: Δημήτρης Κωστάκος

Σε... μαρτύριο της σταγόνας εξελίσσεται για περίπου ένα εκατομμύριο ελεύθερους επαγγελματίες και αυτοαπασχολούμενου, το ακανθώδες θέμα της αλλαγής του καθεστώτος των ασφαλιστικών εισφορών.

Το ζήτημα, το οποίο αποτέλεσε την αιτία παρατεταμένων κινητοποιήσεων, έχει μετατραπεί σε γρίφο για δυνατούς λύτες. Παράλληλα κρύβει παγίδες, καθώς μέρος του παραμένει σε εκκρεμότητα και θα βρεθεί στο επίκεντρο της διαπραγμάτευσης του Σεπτεμβρίου, μεταξύ της ηγεσίας του υπουργείου Εργασίας και των εκπροσώπων των δανειστών μας.

Σύμφωνα με τον πρόσφατο ασφαλιστικό νόμο, από την 1η Ιανουαρίου του 2017 και μετά, για τους 774.435 ασφαλισμένους του ΟΑΕΕ (ΤΕΒΕ, ΤΑΕ, ΤΣΑ) θα ισχύει ασφαλιστική εισφορά 26,95% το μήνα (20% για σύνταξη και 6,95% για ιατροφαρμακευτική περίθαλψη), αντί των ασφαλιστικών κλάσεων που υπήρχαν έως τώρα.

Ωστόσο, ακόμα δεν έχει ξεκαθαρίσει επί ποίων εισοδημάτων θα επιβληθεί η εισφορά αυτή. Με δεδομένο ότι το 2016 βρίσκεται ακόμα σε εξέλιξη, άρα και τα εισοδήματα των ελεύθερων επαγγελματιών δεν έχουν οριστικοποιηθεί, το οικονομικό επιτελείο καλείται να βρει τον τρόπο να επιβάλει ασφαλιστικές εισφορές για το νέο έτος.

ΤΟ ΕΤΑΑ

Το πρόβλημα είναι οξύτερο για τους 175.444 αυτοαπασχολούμενους - ασφαλισμένους του ΕΤΑΑ (γιατρούς, δικηγόρους, μηχανικούς, συμβολαιογράφους), αφού η ασφαλιστική εισφορά εκτοξεύεται στο 37,95% (20% για σύνταξη, 6,95% για ιατροφαρμακευτική περίθαλψη, 7% για επικούρηση και 4% για εφάπαξ).

Αρμόδιοι υπηρεσιακοί παράγοντες εκτιμούν ότι τελικά οι εισφορές του 2017 θα υπολογιστούν επί των εισοδημάτων του 2016, αλλά με... χρονοδιακόπτη.

Η έναρξη καταβολής τους, δεν θα γίνει στην αρχή του νέου έτους, αλλά σε τρεις ή τέσσερις δόσεις.

Παράλληλα, οξύτατο πρόβλημα έχει ανακύψει και με όσους ελεύθερους επαγγελματίες απασχολούνται με «μπλοκ παροχής υπηρε-

ΑΣΦΑΛΙΣΤΙΚΕΣ ΕΙΣΦΟΡΕΣ**Το μαρτύριο της σταγόνας**

σιών» σε δύο εργοδότες. Η διάταξη ορίζει ότι για όσους θεωρείται τεκμήριο παροχής εξαρτημένης εργασίας, θα λογίζονται ως μισθωτοί. Σε αυτό το ενδεχόμενο θα πρέπει να καταβάλλονται εισφορές κατά το μοντέλο του ΙΚΑ

(13,33% από τους εργοδότες και 6,67% από τους εργαζόμενους), με βάση το μηνιαίο εισόδημά τους. Στην ίδια κατηγορία υπάγονται και οι δικηγόροι με έμμισθη εντολή. Υπόχρεος για την καταβολή της εργοδοτικής εισφοράς είναι οποιοδήποτε φυσικό ή νομικό πρόσωπο, για λογαριασμό του οποίου, οι ασφαλισμένοι παρέχουν τις υπηρεσίες τους, περιοδικά. Το πρόβλημα δημιουργείται από τη στιγμή που ο νόμος δεν διευκρινίζει σε τι χρονικό διάστημα αναφέρεται, η φράση «διαρκής σχέση παροχής υπηρεσιών». Δηλαδή, εάν πρόκειται για σχέση εργασίας μικρότερη ή μεγαλύτερη του ενός έτους. Επί-

σης, δεν ορίζεται έως πόσους εργοδότες θα καλύπτει η χρονική βάση αναφοράς. Αρμόδιοι υπηρεσιακοί παράγοντες εκτιμούν ότι, για περιπτώσεις ελεύθερων επαγγελματιών με τρεις εργοδότες και άνω, η εισφορά θα καταβάλλεται κανονικά από τους ίδιους (26,95%).

ΤΡΕΙΣ ΑΝΑΤΡΟΠΕΣ

Παράλληλα, σε εκκρεμότητα παραμένουν τρία ζητήματα, τα οποία θα αποτελέσουν αντικείμενο διαπραγμάτευσης με το κουαρτέτο και είναι άρρηκτα συνδεδεμένα με τον καθορισμό των ασφαλιστικών εισφορών.

Πρόκειται για:

- **ΤΗΝ ΕΠΙΣΤΡΟΦΗ** στην ασφάλιση του ΟΑΕΕ των περίπου 45.000 επιπλέον επιπλέον που δραστηριοποιούνται σε περιοχές με πληθυσμό κάτω των 2.000 κατοίκων, δηλώνουν επίσης εισόδημα μικρότερο των 10.000 ευρώ και έχουν δικαίωμα να ασφαλιζονται στον ΟΓΑ. Οι επαγγελματίες της κατηγορίας αυτής θα χάσουν το δικαίωμα να ακολουθήσουν τη μεταβατική περίοδο που έχει προβλεφθεί για τους αγρότες, με σταδιακή αύξηση της εισφοράς για σύνταξη και υγεία από το 2017 έως το 2022. Έτσι, θα υποχρεωθούν να καταβάλλουν από την 1η Ιανουαρίου του 2017, εισφορά 26,95% επί του καθαρού φορολογητέου εισοδήματός τους, όπως και οι υπόλοιποι ελεύθεροι επαγγελματίες.

- **ΤΗΝ ΚΑΤΑΡΙΓΗΣΗ** των εκπώσεων που προβλέπει ο νόμος Κατρούγκαλου για τις εισφορές υπέρ υγείας για τους νέους επιστήμονες.

Έτσι από την 1η Ιανουαρίου του 2017, οι επιστήμονες θα καταβάλουν το 6,95% του μηνιαίου εισοδήματός τους, αντί των χαμηλότερων ποσοστών του νόμου Κατρούγκαλου που είχαν οριστεί σε 4,73% από 1/1/2017, 5,84% από 1/1/2018 και 6,95% από 1/1/2019 και για τους αγρότες και σε 4,87% για τα 2 πρώτα χρόνια και 5,91% για τα επόμενα 3 χρόνια για τους νέους επιστήμονες.

- **ΤΗ ΔΗΜΙΟΥΡΓΙΑ** επαγγελματιών ταμείων για επικουρική ασφάλιση και εφάπαξ των δικηγόρων, των γιατρών και των μηχανικών προκειμένου να περιοριστούν οι εισφορές. Οι αυτοαπασχολούμενοι επιστήμονες θα μπορούσαν να καταβάλουν χαμηλότερες εισφορές από 7% και 4% που προβλέπει ο νόμος για επικούρηση και εφάπαξ, αντίστοιχα. Ωστόσο, θα προβλεπεται ρητά ότι ο κρατικός κορβανάς δεν θα επιβαρύνεται από τη λειτουργία των ταμείων αυτών, τα οποία θα... κληρονομήσουν όλες τις σημερινές συνταξιοδοτικές υποχρεώσεις.



2. ΚΟΙΝΩΝΙΚΟ ΦΡΟΝΤΙΣΤΗΡΙΟ

Μέσο: PRESS TIME

Ημ. Έκδοσης: . . . 27/08/2016 Ημ. Αποδελτίωσης: . . . 27/08/2016

Σελίδα: 24



Κοινωνικό Φροντιστήριο

Με ανακοίνωσή της η Αντιδημαρχία Κοινωνικής Πολιτικής του δήμου Λαρισαίων γνωστοποιεί ότι θα λειτουργήσει και φέτος το πρόγραμμα «Κοινωνικό Φροντιστήριο» το οποίο υλοποιείται σε συνεργασία με την Ένωση Ιδιοκτητών Φρονιστηρίων Μ.Ε. νομού Λάρισας, τον Σύλλογο Ιδιοκτητών Κέντρων Ξένων Γλωσσών Κεντρικής Ελλάδος, τον Σύλλογο Ιδιοκτητών Κέντρων Ξένων Γλωσσών νομού Λάρισας και το Γαλλικό Ινστιτούτο Λάρισας. Τα κριτήρια ένταξης των παιδιών, τα οποία θα παρακολουθήσουν δωρεάν μαθήματα στα φροντιστήρια του νομού Λάρισας είναι: 1ον) Οικονομικά κριτήρια – το δηλωθέν ετήσιο εισόδημα των οικογενειών να μην υπερβαίνει τις 8.000 ευρώ και 2ον) Κοινωνικά κριτήρια – θα δοθεί προτεραιότητα σε μονογονεϊκές οικογένειες, πολύτεκνους, γονείς με αναπηρία κ.α. μετά από διερεύνηση και εκτίμηση κοινωνικού λειτουργού. Οι αιτήσεις για όσους ενδιαφέρονται ξεκινούν στις 29 Αυγούστου έως και τις 10 Σεπτεμβρίου και υποβάλλονται στον Συμβουλευτικό Σταθμό του Δήμου Λαρισαίων στην διεύθυνση Ρούσβελτ και Οικονόμου ΕΞ Οικονόμων 8Α 3ος όροφος, όλες τις εργάσιμες ημέρες από 9:00 π.μ. έως 13:00 μ.μ.



Η ΙΣΤΟΡΙΚΗ ΣΤΗΛΗ ΤΟΥ «ΚΑΡΦΙΟΥ»

Οι αναγνώστες μπορούν να καλέσουν στο τηλέφωνο: **210 6901099**
Εμείς καταγράφουμε τις απόψεις τους, τις σκέψεις τους, τα σχόλιά τους...

Οι επιθέσεις τρομοκρατίας στη Γαλλία δεν έχουν τελειώσει ακόμη. Θα γίνουν και άλλες και ξανά και άλλες. Μάλιστα ακόμη και οι ίδιοι οι Γάλλοι το γνωρίζουν αυτό και το περιμένουν. Συνμιλώντας στο παρελθόν με κατοίκους όταν είχα επισκεφθεί τη γαλλική προτεύουσα πολλοί ήταν αυτοί που όχι φυσικά έδιναν δικιο στις επιθέσεις αλλά τις κατανοούσαν και μάλιστα όπως μου έλεγαν χαρακτηριστικά: «κα εμείς έχουμε βομβαρδίσει τις χώρες τους. Με κάποιον τρόπο θα αντιδρούσαν και αυτοί» και έτσι είναι τελικά. Και όλα αυτά για τι; Για το πετρέλαιο; Χάθηκαν τόσες ζωές, ξεριζώθηκαν άνθρωποι, νεοί γέροι και όλα αυτά για τι; Για το χρήμα.

Φίλη από Σπείλια

***Δυστυχώς, ο κύκλος του αίματος δεν κλείνει ποτέ**

Ούτε διαμέρισμα να ήταν πα αυτά τα γραφεία της Νέας Δημοκρατίας. Από τη Ρηνίλλης στη Συγγρού και από εκεί στο Μοσχάτο. Και μας διασφρημίζουν κιάλας και την μετακόμιση χωρίς όμως να μας λένε ποιος πληρώνει τόσα χρόνια τα ενοίκια και τα φρέσια που άφησε ο Σαμαράς στα γραφεία της Συγγρού. Ο ελληνικός λαός. Και η χρηματοδότηση δόθηκε από το κράτος, δηλαδή τα λεφτά των φορολογουμένων αλλά και τα δάνεια των τραπεζών που τελικά δεν τα αποπληρώσε κανένας με αποτέλεσμα τα δάνεια να γίνουν κόκκινα και μέσω της ανακεφαλαιοποίησης των τραπεζών πάλι να πληρώσει ο ελληνικός λαός.

Γάννης από Αγία Βαρβάρα

***Εμείς πληρώνουμε το νοίκι τους. Και τις μετακομίσεις...**

Όλοι το προηγούμενο διάστημα ο Άδωνις Γεωργιάδης έβγαίνει σε κανάλια και τηλεοράσεις και ούρλιαζε με την τσιριχτή φωνή του για όλα τα θέματα που υπήρχαν στην επικαιρότητα. Μετά φαίνεται πήγε διακοπές ο μπουμπούκος και έχεσε τις τσιρίδες. Προτίμησε να κάνει τα μπάνια του με τη γυναίκα του. Η απορία μου είναι απλή. Σταμάτησε ο ΣΥΡΙΖΑ να κάνει κουταμάρες ως κυβέρνηση ή τα φωνάχτα του Άδωνι είναι οι αγαπημένο του σπορ στο οποίο εξαρσκειται ακόμα κι αν δεν υπάρχει λόγος να φωνάζει; Τέλος πάντων εκεί στη Νέα Δημοκρατία ας μαζευτούν λίγο κι ας σοβαρευτούν γιατί ο κοσμάκης τους πήρε χαμπάρι και οι τσακωμοί στα τηλεπαράθυρα δεν πίνουν στους ανθρώπους που δεν έχουν να φράνε και μετράνε τα λεφτά κάθε μήνα.

Τάκης από Πέραμα

***Είναι σε καλοκαιρινή ραστώνη**

Τι γίνεται ρε παιδιά με όλα αυτά τα καλοπαίδα που βρίσκονταν στο Πανεπιστήμιο της Θεσσαλονίκης; Που πήγανε τελικά όλοι αυτοί οι φί-

Προς τους Έλληνες και τις Ελληνίδες, τους απλούς και τίμιους συναγωνιστές του λαού που χρόνια και χρόνια μαζί τους πορεύομαι, αλλά και στα ελακίστα λαμόγια που εκμεταλλεύτηκαν, δυσφήμισαν και αμαύρωσαν τους αγώνες μας και όλου του ελληνικού λαού. Επίσης και στα λαμόγια και τους σπατεώνες που έκλαιγαν πάνω από τα τραγούδια μου, ομοίως και σε αυτούς οι οποίοι, ενώ εγώ είμαι σπαθί αυτοί είναι κουτοπόνηροι και προσπαθούν στο Internet γενικά να αναρριχηθούν πάνω μου βάζοντάς μου τρικλοποδιές και εμπόδια χρησιμοποιώντας το επώνυμό μου προς ίδιον αυτών όφελος. Ότι και να κάνετε όμως, σας πήρε χαμπάρι ο κόσμος. Διότι εγώ είμαι γάτα και δεν πάω ποτέ στον πάτο. Επιπλέον πάντα στον αφρό και θα επιπλέω πάντα.

Κωστής Β. Αρματής

Το κακό είναι ότι σε αυτή τη χώρα επιπλέον διαχρονικά και τα πάσης φύσεως λαμόγια. Καλό κουράγιο

λοι του Πάνου του Λάμπρου και των λοιπών;
Μαρία από Μοσχάτο

***Μόνο μη μας ετοιμάζουν τίποτε άλλο**

Θέλω πολύ μια απάντηση από τους υπεύθυνους της πρόνοιας. Τόσο οι Δήμοι, όσο και τα υπουργεία δεν μπορούν να σκεφτούν ότι τις ημέρες του καλοκαιριού και του καύσωνα

υπάρχουν άνθρωποι που υποφέρουν; Υπάρχουν άνθρωποι που αντιμετωπίζουν προβλήματα υγείας και δεν μπορούν να αντέξουν τη ζέστη; Δεν υπάρχουν προβλήματα μόνο με τον καύσωνα για να πεις ότι τότε μόνο πρέπει να δημιουργήσεις χώρους υποδοχής που κλιματιζονται. Υπάρχουν άνθρωποι με προβλήματα υγείας που δεν μπορούν να αντιμετωπίσουν τη ζέστη κι ας μην κάνει 40 βαθμούς. Θα πρέπει αν υπάρχει κάποια υπηρεσία πρόνοιας να νοιαστεί και γι' αυτό. Αν υπάρχει. Αλλιώς να μας το πούνε ξεκάθαρα: Βγάλτε τα पैρα μόνο σας.

Σοφία, Παγκράτι

***Δεν νομίζω να υπάρχει... Αυτό σε άλλα κράτη**

Χοροί και πανηγύρια για τους πολιτικούς. Χόρευε μέχρι και ο Τσίπρας που πήγε διακοπές στο χωριό του. Και γιατί να μην χορεύει; Έχει καμία σκασίλα; Και τον πληρώνουμε και τον ταΐζουμε και τσάμπα τον φιλοξενούμε στο Μέγαρο Μαξίμου. Κανονικά, θα έπρεπε όλοι αυτοί να μένουν σε σπίτια όπως ο κάθε Έλληνας φοικακάρης που στερείται και πάντα κι αυτός και τα παιδιά του για να πληρώνουν το νοίκι τους και στο Μαξίμου να βάζουν οικογένειες φτωχές και πολύτεκνες να μένουν με τα έξοδα όλα πληρωμένα. Αυτή έπρεπε να ήταν η εναλλακτική πολιτική της αριστεράς, αν ήθελε να λέγεται αριστερά. Όχι έτσι. Που πήγαν και στρώθηκαν και ο Τσίπρας και ο Παπούλιας μέσα στην πολυτέλεια και στα πλούτη. Ντροπή τους.

Ασημίνα, Κόρινθος

***Τα νταούλια ποιος βαράει;**

Ο Χειμώνας πραγματικά πιστεύω πως κρίζει ψυχιατρικής βοήθειας. Τι πράγμα είναι αυτό το παιδί. Πόσο κρίμα είναι για τους γονείς του, τα χρόνια του και τα βιβλία που έχει διαβάσει, να γράφει τέτοιες σακλαμάρες. Τελευταία τα έχει βάλει με τους αθλητές. Στην αρχή κορόιδευε την Κορακάκη, μετά σκυλόβριζε την Παπαχρήστου. Έχει κάποιο πρόβλημα με τον πρωταθλητισμό; Με τα μετάλλια, με τον εθνικό ύμνο, με τι; Να μας το πει, να το διορθώσουμε, αν τον ενοχλεί τον υπεύθυνο πολιτισμού, χωρίς πολιτισμό...

Φίλος του ΠΑΣΟΚ

***Βαρύς... Χειμώνας**

Το μόνο που δεν έχουμε δει ακόμη στις συγκεντρώσεις του ΣΥΡΙΖΑ είναι να φωνάζουν «ήρθε η ώρα του Καραμανλή». Τέτοιο σπράξιμο (εκατέρωθεν) δεν έχει ξαναγίνει... Ο δεξιοι κατέστρεψαν μια φορά τη χώρα όταν τη χρεοκόπησε μέσα σε πέντε χρόνια ο Καραμανλής και μετά έφυγε σαν το κλέφτη, αφήνοντας το ΠΑΣΟΚ και τον Γιώργο Παπανδρόπουλο να βγάλει το φιδι από την τρύπα και μία ώρα που στηρίζει με νύχια και με δόντια τον ψευτοκλώνο του αιμίμηστου Ανδρέα Παπανδρέ-

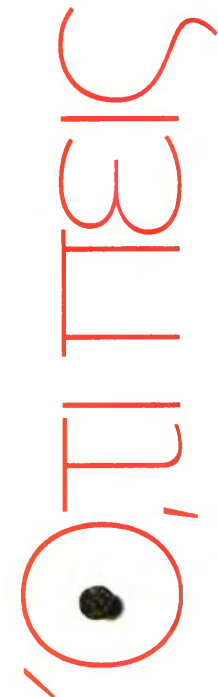

Ό,τι γράφεις...
Κριμαίας 2 και Μεσογείων 125, Τ.Κ. 11526, Ερυθρός Σταυρός

Ό,τι στείλεις...
otipeis@tokarfi.gr



Πολίτες «δευτέρης κατηγορίας» φαίνεται πως είναι όσοι εργάζονται στον ιδιωτικό τομέα ή συνταξιοδοτούνται απ' αυτούς σε σχέση με εκείνους που εργάζονται ή συνταξιοδοτούνται από το Δημόσιο. Αυτό δείχνουν οι παρεμβάσεις της κυβέρνησης αλλά και τα επίσημα στοιχεία.

Η κυβέρνηση έχει περάσει διάταξη με την οποία τα προγράμματα κοινωνικού ασπασχολήσεως στους δήμους θα καλύπτονται οικονομικά και με πόρους του κρατικού Προϋπολογισμού.

Την ίδια στιγμή ο μέσος μισθός στο Δημόσιο συνεχίζεται να αυξάνεται ενώ μειώνεται στον ιδιωτικό τομέα.

Παράλληλα, ελάχιστη είναι η μείωση του πλήθους των εργαζομένων στο Δημόσιο. Στην αντίπερα «όχθη» του ιδιωτικού τομέα, «πυκνώνουν» ταχύτατα και πάλι οι ουρές στον ΟΑΕΔ. Εξάλλου, ο ασφαλιστικός νόμος Κατρούγκαλου προβλέπει 8 εξαιρέσεις υπέρ των συνταξιούχων του Δημοσίου.

Πιο αναλυτικά, οι διακρίσεις που έχουν γίνει υπέρ των εργαζομένων και συνταξιούχων του Δημοσίου έχουν ως εξής:

01 | Με κρατική επιδότηση η απασχόληση ανέργων στους Δήμους

Με τροπολογία την οποία πέρασε το υπ. Εργασίας δίδεται η δυνατότητα χρηματοδότησης των προγραμμάτων κοινωνικού ασπασχολήσεως (κυρίως στους δήμους) από πόρους του ΕΣΠΑ, είτε από εθνικούς, είτε από άλλους πόρους, καθώς και τη δυνατότητα επικυρωμένης του ΟΑΕΔ με πόρους του Προγράμματος Δημοσίων Επενδύσεων.

Σημειώνεται πως μέχρι πρότινος προβλεπόταν μόνο η δυνατότητα προκαταβολής της αναγκαίας χρηματοδότησης των προγραμμάτων ενίσχυσης της απασχόλησης από το κράτος, εφόσον δεν είχαν ακόμα εκταμιευτεί τα σχετικά κεφάλαια από τον κοινοτικό Προϋπολογισμό.

02 | Μπήκε «φρένο» στη μείωση των δημόσιων υπαλλήλων

Την ίδια ώρα που η κυβέρνηση ετοιμάζεται να χρησιμοποιήσει κρατικούς πόρους για την ενίσχυση της προσωρινής απασχόλησης στους δήμους (μέσω των προγραμμάτων «κοινωνικού ασπασχολήσεως»), το πλήθος των μόνιμων δημοσίων υπαλλήλων μειώνεται με «ρυθμούς κελώνας».



Οι δαπάνες του κράτους για μισθούς αυξήθηκαν κατά 1,5% τον Ιούνιο του 2016 σε σχέση με τον Ιούνιο του 2015.

Εργαζόμενοι και συνταξιούχοι 2 «ταχυκίτην»

Δύο μέτρα και δύο σταθμά για δημόσιο - ιδιωτικό τομέα

Η ΚΥΒΕΡΝΗΣΗ «ΜΕΡΟΛΗΠΤΕΙ» ΥΠΕΡ ΤΩΝ ΔΗΜΟΣΙΩΝ ΥΠΑΛΛΗΛΩΝ ΤΗΝ ΟΡΑ ΠΟΥ Η ΑΝΕΡΓΙΑ ΣΤΟΝ ΙΔΙΩΤΙΚΟ ΤΟΜΕΑ ΦΑΙΝΕΤΑΙ ΝΑ ΑΝΑΚΑΜΠΤΕΙ

■ ΑΠΟ ΤΟΝ ΔΗΜΗΤΡΗ ΚΑΤΣΑΓΑΝΗ katsaganis@kefalaiο.gr

Τα προγράμματα κοινωνικού ασπασχολήσεως στους δήμους θα καλύπτονται οικονομικά και με πόρους του κρατικού Προϋπολογισμού, αν δεν φτάνουν τα λεφτά του ΕΣΠΑ

Σύμφωνα με τα στοιχεία του υπουργείου Εσωτερικών και Διοικητικής Ανασυγκρότησης, οι μόνιμοι εργαζόμενοι στο Δημόσιο μειώθηκαν μεταξύ Ιουνίου 2015 - Ιουνίου 2016 μειώθηκαν μόλις κατά 4.715 ή 0,8%.

Αντίθετα τους αντίστοιχους μήνες την περίοδο 2014 -2015 μειώθηκαν κατά 16.647 ή 2,8%.

Την ίδια στιγμή που «φρενάρει» και μάλιστα απότομα ο ρυθμός μείωσης των μόνιμων δημοσίων υπαλλήλων -μετά από μία ραγδαία πτώση την προηγούμενη πενταετία- ανακάμπτει το πλήθος των ανέργων που εγγράφονται στον ΟΑΕΔ.

Πιο συγκεκριμένα, τον Ιούλιο του 2016 οι άνεργοι που αναζητούσαν εργασία ήταν κατά 3,3% περισσότεροι απ' ό,τι ήταν τον Ιούλιο του 2015, ενώ τον Ιούνιο του 2016 οι άνεργοι ήταν κατά 2,8% περισσότεροι από τον Ιούνιο του 2015.

03 | Ο μέσος μισθός στο Δημόσιο αυξήθηκε κατά 2,1%

Το «φρενάρισμα» του πλήθους των δημοσίων υπαλλήλων σε συνθήκες αύξησης των δαπανών της κεντρικής κυβέρνησης για αμειβές έχει αυξήσει τον μέσο μισθό στο Δημόσιο. Σύμφωνα με όσα προκύπτουν από στοιχεία του ΥΠΟΙΚ και του υπ. Εσωτερικών και Διοικητικής Συγκροτήσεως, ο μέσος μισθός των μόνιμων δημοσίων υπαλλήλων αυξήθηκε κατά 2,1% στο 12μηνιο Ιουνίου 2015 -Ιουνίου 2016.

Και αυτό γιατί οι δαπάνες της κεντρικής κυβέρνησης αυξήθηκαν (ποσοστιαία) περισσότερο από ό,τι μειώθηκε το πλήθος των αμειβομένων

από αυτήν. Συγκεκριμένα, οι μισθολογικές δαπάνες του Δημοσίου αυξήθηκαν κατά 1,5% σύμφωνα με το Γενικό Λογιστήριο του Κράτους, ενώ οι αμειβόμενοι μειώθηκαν κατά 0,8%.

Οι τάσεις οι οποίες οκταεφώνονται στον ιδιωτικό τομέα, είναι σε εντελώς αντίθετη κατεύθυνση. Σύμφωνα με τα τελευταία στοιχεία του ΙΚΑ, ο μέσος μισθός του ασφαλισμένου μισθωτού σε «κονιές επιχειρήσεις» (δηλαδή σε όλες πλην των οικοδομικο-τεχνικών) μειώθηκε κατά 3,9% στο διάστημα Δεκεμβρίου 2014 - Δεκεμβρίου 2015.

Και αυτό γιατί οι δαπάνες της κεντρικής κυβέρνησης αυξήθηκαν (ποσοστιαία) περισσότερο από ό,τι μειώθηκε το πλήθος των αμειβομένων

0 «μύθος» της ισότητας στο νέο Ασφαλιστικό

Οχι μόνο οι εργαζόμενοι του Δημοσίου, αλλά και οι συνταξιούχοι του ταχύνουν καλύτερες «μεταχειρίσεις» από την κυβέρνηση σε σχέση με τους συνταξιούχους του ιδιωτικού τομέα.

Το πιο πρόσφατο παράδειγμα ήταν το «πλοφόρ» των 50-100 ευρώ το οποίο έθεσε το ΥΠΟΙΚ σε σχέση με τις μηνιαίες παρακρατήσεις στις επικουρικές συντάξεις και τα μερίσματα μέχρι 350.000 συνταξιούχων δημοσίων υπαλλήλων, των οποίων τα μερίσματα έχουν αρχίσει να μειώνονται από τον περασμένο Ιούλιο και οι επικουρικές από τις αρχές του, αν και οι μειώσεις ισχύουν από 1/1/2016 (για τα μερίσματα) και από 1.8.2016 (για τις επικουρικές).

Οι άλλες πέντε εξαιρέσεις είναι οι εξής:

- Αν το επίπεδο των νέων συντάξεων του Δημοσίου (για όσους τις αιτήθηκαν από τις 13/5/2016 και έπειτα) είναι περισσότερο από 20% χαμηλότερο από εκείνο που θα προέκυπτε με τα παλιά ποσοστά αναπλήρωσης, τότε η διαφορά αυτή θα καλυφθεί κατά το 50% για τις συντάξεις που θα εκδοθούν φέτος, κατά 35% για τις συντάξεις που θα εκδοθούν το 2017 και κατά 25% για τις συντάξεις που θα εκδοθούν το 2018.

■ Οι προσωρινές συντάξεις του Δημοσίου θα ανερχονται στο 50% των μέσων μηνιαίων αποδοχών του τελευταίου 12μηνου απασχόλησης με ανώτατο πλοφόρ τα 768 ευρώ. Αντίθετα, μέχρι πρότινος η προσωρινή σύνταξη ανερχόταν στο 50% της βασικής αμοιβής με βάση το μισθολόγιο του 2011, δηλαδή γύρω στα 500 ευρώ «καπέταβα».

■ Οι νέες συντάξεις θα υπολογίζονται με βάση τις μέσες αποδοχές του συνόλου του ασφαλιστικού βίου οι οποίες ήταν κατ' αναλογία καλύτερες και πιο σταθερές στον δημόσιο σε σχέση με τον ιδιωτικό τομέα.

■ Προβλέπεται έκτακτη κρατική χρηματοδότηση των μερισμάτων των δυνάμει μερισματούχων του Μετοχικού Ταμείου Πολιτικών Υπαλλήλων (ΜΤΠΥ), των οποίων οι αιτήσεις εκκρεμούν κατά την έναρξη ισχύος του παρόντος νόμου (12/5/2016).

■ Δόθηκε «περίοδος χάριτος» στους ενστόλους να καταθέσουν τα δικαιολογητικά τους για σύνταξη μέχρι την 1/7/2016 με βάση τις διατάξεις του προηγούμενου νόμου, αν και ο νέος νόμος Κατρούγκαλου ισχύει από τις 13/5/2016 για όλους τους άλλους ασφαλισμένους.



**«ΚΑΠΝΟΣ» 600
ΕΩΣ 2.400 ΕΥΡΩ
ΤΟΝ ΧΡΟΝΟ!**



**«Κουρεύουν»
ξανά 800.000
συνταξιούχους**

**ΕΩΣ
40%**

Οι μεγαλύτερες μειώσεις θα γίνουν στον ιδιωτικό τομέα σε αυτούς που παίρνουν σύνταξη από το ΕΤΕΑ

Το αναδρομικό ψαλίδι ξανάρχεται για 800.000 ταλαιπωρημένους συνταξιούχους. Οι περικοπές δεν έχουν τέλος. Τώρα ξεκινάει ο άλλος γύρος των μειώσεων... Αντι της 13ης σύνταξης, έρχεται το 13ο ταεκούρι!



του Γιώργου Αφτιά

Οι νέες περικοπές, που έρχονται, αφορούν όλες τις επικουρικές συντάξεις, με αναδρομικό «κούρεμα» έως και 40%, ενώ προηγήθηκαν το ΕΚΑΣ, το μέρισμα, ο φόρος υγείας 6% και η αυξημένη φορολογία εισοδήματος των συνταξιούχων.

Οι απώλειες θα είναι μεγάλες... Από 50 έως 200 ευρώ τον μήνα, κάτι που μεταφράζεται σε ετήσια απώλεια 600 έως 2.400 ευρώ τον χρόνο! Οι μειώσεις των συντάξεων θα έχουν ως εξής: **Σεπτέμβριος:** Περικοπή στα Ταμεία ΕΤΕΑΜ, ΤΕΑΥΕΚ, ΤΕΑΠΟΖΟ, ΤΕΑΥΝΤΠ, ΚΑΠ/ΔΕΗ, ΤΑΠΤΠ.

Οκτώβριος: Περικοπή στα Ταμεία ΤΕΑΑ, ΤΕΑΥΓΚ, ΕΤΑΑ, ΕΤΑΠ-ΜΜΕ, ΚΕΑΝ, ΤΕ-ΑΕΧ-ΤΕΑΥΑΠ, ΤΕΑΠΕΤΕ.

Κατά τη νομική Ολυμπία Νικολοπούλου, «αυτοί που θα υποστούν τις μεγαλύτερες μειώσεις θα είναι οι συνταξιούχοι του ιδιωτικού τομέα που παίρνουν σύνταξη από το ΕΤΕΑ. Είναι τα τρίτα μεγάλα θύματα, μετά τις μειώσεις του ΕΚΑΣ, του μέρισματος και των επικουρικών του Δημοσίου, οι οποίες έγιναν τον περασμένο Ιούνιο. Δυστυχώς, όπως είχαμε προβλέψει, οι μειώσεις του Ιουνίου δεν έχουν τέλος...». Οι συνταξιούχοι μας ταλαιπωρούνται με συνεχείς μειώσεις και μάλιστα αναδρομικά, παρά το γεγονός ότι ο νόμος ψηφίστηκε τον Μάιο... Η κα Νικολοπούλου σημειώνει ότι «ενώ ο νέος ασφαλιστικός νόμος άρχισε να ισχύει από τις 13/5/2016, όριξε ότι οι μειώσεις των μερισμάτων για 285.000 συνταξιούχους του Δημοσίου θα ίσχυαν από 1/1/2016. Έτσι, λοιπόν, οι συνταξιούχοι μας απώλεσαν έως και 30% του μερίσματος. Σε εκείνες όμως τις μειώσεις δεν υπήρχε και η αναδρομική περικοπή! Τώρα οι αναδρομικές μειώσεις ενσωματώνονται και η ολική μείωση Ιανουαρίου - Ιουνίου 2016 φτάνει το 50%, όπως ορθά έχει επισημάνει και ο πρόεδρος των συνταξιούχων του Δημοσίου».

Πώς θα γίνουν οι μειώσεις αυτές;

Δημόσιο - ΔΕΚΟ - Τράπεζες:
Κατ' αρχάς, σύμφωνα με όσα έγιναν γνωστά, οι μειώσεις του α' εξμήνου 2016 θα «εμαχιστούν» σε δόσεις από 50 έως 100 ευρώ, από την πληρωμή της 3ης τριμηνιαίας δόσης στα τέλη Σεπτεμβρίου. Αυτό θα γίνει γιατί υποσχεθήκαμε στους δανειστές ότι 200 εκατομμύρια θα αφαιρεθούν από τους συνταξιούχους και θα δοθούν στο χρέος. «Άλλωστε», όπως τονίζει η κα Ολυμπία Νικολοπούλου, «το σημειώνει αυτό και η έκθεση του Γενικού Λογιστηρίου του Κράτους, που όρισε και το πλαφόν των 50-100 ευρώ. Αν δεν έμπαινε αυτό το πλαφόν, το μέρισμα με τον νέο τρόπο του υπολογισμού κινδύνευε να μην δοθεί, αφού η μείωση του θα ξεπερνούσε το 90%». Αυτή λοιπόν η διαδικασία θα γίνει και με τις επικουρικές του Δημοσίου.

Ενώ ο νέος ασφαλιστικός νόμος άρχισε να ισχύει από τις 13/5/2016, όριξε ότι οι μειώσεις των μερισμάτων για 285.000 συνταξιούχους του Δημοσίου θα ίσχυαν από 1/1/2016. Έτσι, οι συνταξιούχοι έχασαν έως και 30% του μερίσματος

στηρίχου του Κράτους, που όρισε και το πλαφόν των 50-100 ευρώ. Αν δεν έμπαινε αυτό το πλαφόν, το μέρισμα με τον νέο τρόπο του υπολογισμού κινδύνευε να μην δοθεί, αφού η μείωση του θα ξεπερνούσε το 90%». Αυτή λοιπόν η διαδικασία θα γίνει και με τις επικουρικές του Δημοσίου.

Τι ήξει ο νόμος;

Όριζε τη μείωση των επικουρικών συντάξεων άνω των 1.300 ευρώ από 1/6/2016. Όμως η μείωση άρχισε για 70.000 επικουρικές του Δημοσίου από 2/8/2016. Εκ των πραγμάτων λοιπόν, όσες μειώσεις δεν είχαν ενσωματωθεί για τους μήνες Ιούνιο - Ιούλιο 2016 θα υπολογιστούν σε τρεις ισόποσες μηνιαίες επικουρικές των επόμενων μηνών.

Τι θα χάσουν...

Κατά την κα Νικολοπούλου και με βάση τα στοιχεία του υπουργείου Οικονομικών, «επειδή η μείωση, κατά μέσο όρο, που είχαν οι επικουρικές του Δημοσίου ήταν στο 10%, οι συνολικές μειώσεις κινούνται στο 20%, δηλαδή ανα μίνα κοντά στο 7%. Δηλαδή, η συνολική μείωση για όλες τις επικουρικές στο τρίμηνο Οκτωβρίου - Δεκεμβρίου θα κινηθεί κοντά στο 17%. Αυτά για το Δημόσιο».

ΙΚΑ - Ειδικά Ταμεία

Για το ΙΚΑ και τα Ειδικά Ταμεία τα πράγματα έχουν ως εξής: Μόνο στο ΙΚΑ οι αναδρομικές μειώσεις ξεκινούν στις 2 Σεπτεμβρίου. Έτσι, λοιπόν, οι αναδρομικές παρακρατήσεις θα έχουν σχέση με το χρονικό διάστημα Ιουνίου - Ιουλίου - Αυγούστου. Κατά την κα Ολυμπία Νικολοπούλου, «επειδή η μέση μείωση θα φτάσει το 20%, η γενική μείωση για το τρίμηνο Ιουνίου - Αυγούστου 2016 των αναδρομικών παρακρατήσεων θα ξεπεράσει το 50% και ίσως να φτάσει το 60% σε ορισμένες περιπτώσεις, σύμφωνα με τα στοιχεία του υπουργείου Εργασίας... Αυτό το ποσοστό θα μοιραστεί σε τρεις ισόποσες δόσεις, κατά το υπουργείο Εργασίας, και έτσι ανάλογα θα κινηθεί το όλο σύστημα μείωσης των επικουρικών...». Κατά τους υπολογισμούς των ειδικών του ΙΚΑ, «οι μειώσεις κάθε μήνα θα είναι 13%-14% στις επικουρικές του ΙΚΑ και για 250.000 συνταξιούχους». Δηλαδή, η συνολική μείωση θα φτάσει, από Οκτώβριο έως Δεκέμβριο, το 40%!

Τι απαντούν οι συνταξιούχοι

Ο πρόεδρος των συνταξιούχων του ΙΚΑ, Κ. Ραλάκης, σημειώνει ότι «μας έφεραν στο χέλιος της εξαθλίωσης. Κλέβουν τον μόχθο μας. «Κλέβουν τους αγώνες μας ζωής. Ντροπή τους!».

6. ΤΑ 12 ΚΛΕΙΔΙΑ ΓΙΑ ΤΟΝ ΕΝΦΙΑ

Μέσο: KONTRA NEWS

Ημ. Έκδοσης: . . . 27/08/2016 Ημ. Αποδελτίωσης: . . . 27/08/2016

Σελίδα: 3



Τα 12 κλειδιά για τον ΕΝΦΙΑ

✓ Τι πρέπει να προσέξουν οι ιδιοκτήτες στα νέα εκκαθαριστικά που θα έρθουν από Δευτέρα

ΟΙ ΦΟΡΟΛΟΓΟΥΜΕΝΟΙ θα πρέπει να ελέγξουν κωδικό προς κωδικό τα στοιχεία που αναγράφονται στο εκκαθαριστικό σημείωμα, για να διαπιστώσουν την ορθότητα των στοιχείων που έχουν αποτυπωθεί, «ξεσκοινίζοντας» δώδεκα νέους κωδικούς-κλειδιά με βάση τους οποίους η Εφορία έχει υπολογίσει το τελικό ύψος του ΕΝΦΙΑ του 2016.

Πλην αυτών των κωδικών τα εκκαθαριστικά του ΕΝΦΙΑ περιέχουν και ειδική επισήμανση για κενά και παραλείψεις στα στοιχεία των ακινήτων. Κατά τον έλεγχο των στοιχείων οι φορολογούμενοι πρέπει να εξετάσουν εάν αυτά τα στοιχεία που έχει αποτυπώσει η Γενική Γραμματεία Δημοσίων Εσόδων στη δήλωση συμφωνούν με την πραγματική ταυτότητα των ακινήτων τους και τα εμπράγματα δικαιώματα. Ιδιαίτερη προσοχή πρέπει να δείξουν όσοι κατέχουν ακίνητα σε περιοχές εκτός σχεδίου καθώς φέτος για πρώτη φορά στο εκκαθαριστικό του ΕΝΦΙΑ υπάρχει στήλη με την αξία της γης, ανά τετραγωνικό μέτρο με βάση την οποία προκύπτει ο κύριος η και ο συμπληρωματικός φόρος.

Επίσης οι φορολογούμενοι με χαμηλά εισοδήματα και αξία περιουσίας, οι πολύτεκνοι και τα άτομα με αναπηρία πάνω από 80% θα πρέπει να ελέγξουν αν η εφορία έχει αναγράψει στο σχετικό κωδικό την έκπτωση του 50% η και του 100% από τον ΕΝΦΙΑ σύμφωνα με όσα προβλέπει ο νόμος. Σε κάθε περίπτωση, ο ΕΝΦΙΑ θα πρέπει να εξοφληθεί σε πέντε μηνιαίες δόσεις με την πρώτη να ξεκινά στο τέλος Σεπτεμβρίου και την τελευταία, στο τέλος Ιανουαρίου 2017. Το 34% των φυσικών προσώπων, πάνω από 2,4 εκατομμύρια ιδιοκτήτες ακινήτων θα πληρώσουν λιγότερο φόρο σε σχέση με πέρσι, το 35% των φυσικών προσώπων, πάνω από 2,5 εκατομμύρια θα πληρώσουν το ίδιο ποσό με πέρσι, το 21% των φυσικών προσώπων, πάνω από 1,5 εκατομμύρια φορολογούμενοι θα πληρώσουν επιπλέον φόρο, έως 10 ευρώ, ενώ το 5,8% περίπου των φυσικών

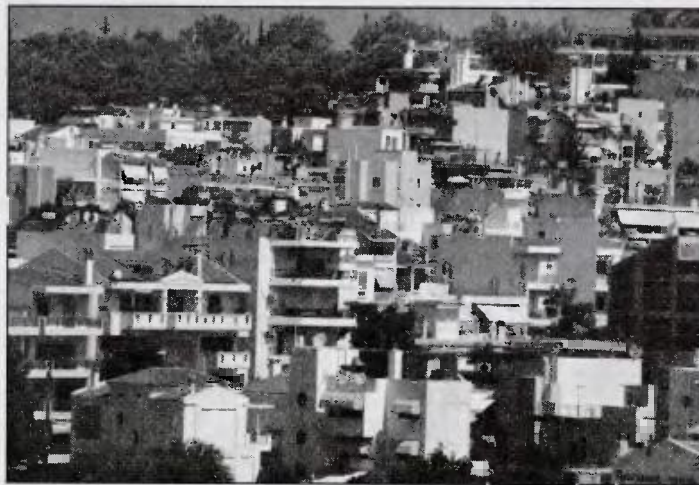

Η ώρα του ΕΝΦΙΑ για 7 εκατομμύρια ιδιοκτήτες ακινήτων, πλησιάζει, καθώς τα νέα εκκαθαριστικά ξεκινούν να αναρτώνται στο Taxis από Δευτέρα 29 Αυγούστου

προσώπων, πάνω από 420.000 φορολογούμενοι θα πληρώσουν επιπλέον 10-50 ευρώ. Το 3,8% περίπου των υπόχρεων, πάνω από 270.000 ιδιοκτήτες ακινήτων θα πληρώσουν επιπλέον από 50 ευρώ και πάνω.

Σχετικά με τα εκκαθαριστικά:

- Στην πάνω δεξιά στήλη αναγράφονται ξεχωριστά τα δικαιώματα για τα ακίνητα καθώς και η αξία της περιουσίας τόσο των κτισμάτων όσο και των αγροτεμαχίων.
- Στην ίδια στήλη και πριν το ποσό της οφειλής υπάρχει ειδικός κωδικός στον οποίο θα αναγράφονται οι εκπαιώσεις και οι απαλλαγές από το φόρο για τις ευπαθείς κοινωνικές ομάδες. Επισημαίνεται ότι φέτος καταργήθηκε η έκπτωση 20% από τον ΕΝΦΙΑ για τους ιδιοκτήτες ενοικιαστών και μη ηλεκτροδοτούμενων ακινήτων και σύμφωνα με εκτιμήσεις στον κανονικό κύριο φόρο εντάχθηκαν 50.000- 60.000 ακίνητα.
- Στον πρώτο πίνακα όπου εμφανίζονται τα στοιχεία των κτισμάτων και των οικοπέδων, έχουν προστεθεί 4 νέες στήλες. Η πρώτη αφορά τον αύξοντα αριθμό των

ακινήτων που έχει στην κατοχή του ο φορολογούμενος, η δεύτερη φέρει την ένδειξη Αντικειμενικού Προσδιορισμού της Αξίας Ακινήτων (Α.Π.Α.Α), πράγμα που σημαίνει ότι το ακίνητο βρίσκεται σε περιοχή εντός του συστήματος αντικειμενικών αξιών, η τρίτη την τιμή ζώνης ανά τετραγωνικό μέτρο για τα κτίσματα και οι επόμενες δύο στήλες τη συνολική τιμή εκκίνησης και την τιμή εκκίνησης του οικοπέδου.

- Τα στοιχεία για τη θέση του ακινήτου (νομός, δήμος, οδός ή θέση) έχουν ενοποιηθεί σε μία μόνο στήλη με την ένδειξη: «Διεύθυνση Ακινήτου».
- Στον πίνακα 2 όπου αναγράφονται τα αγροτεμάχια εκτός σχεδίου έχουν προστεθεί νέοι κωδικοί για τον αύξοντα αριθμό, την αρχική βασική αξία κύριου φόρου και την αρχική βασική αξία ή ειδική βασική αξία συμπληρωματικού φόρου. Από τα στοιχεία αυτά προκύπτει η ακριβής αντικειμενική αξία κάθε αγροτεμαχίου και έτσι το υπουργείο Οικονομικών έχει πλέον τη βάση δεδομένων για τον συμπλογοισμό τους στο συμπληρωματικού ΕΝΦΙΑ από το 2017. Σύμφωνα με το σχεδιασμό του

υπουργείου Οικονομικών θα δοθεί η δυνατότητα στους φορολογούμενους από την αρχή του επόμενου έτους να προχωρήσουν χωρίς πρόστιμο σε διορθώσεις και τροποποιήσεις των χαρακτηριστικών των εκτός σχεδίου εκτάσεις που διαθέτουν (πίνακας 2 του Ε9).

- Στο κάτω μέρος της δήλωσης έχει προστεθεί πίνακας ΣΤ' όπου αναγράφονται τα στοιχεία πληρωμής φόρου όπως η «ταυτότητα οφειλής» απαραίτητη για την πληρωμή είτε μέσω τράπεζας είτε μέσω e-banking, το συνολικό ποσό του φόρου για εφάπαξ πληρωμή αναλυτικά οι ημερομηνίες πληρωμής των δόσεων.

- Υπάρχουν επισημανσεις ειδικού περιεχομένου προς τους ιδιοκτήτες για περιπτώσεις όπου τα στοιχεία των ακινήτων είναι ελλιπή και ο υπολογισμός του φόρου έχει γίνει βάσει παραδοχών.

Εάν διαπιστωθούν λάθη ή παραλείψεις στα στοιχεία του εκκαθαριστικού μπορεί να υποβληθεί τροποποιητική δήλωση Ε9 μέχρι το τέλος Νοεμβρίου με μειωμένο πρόστιμο, κατά 50%.

Εκτός σχεδίου: Ιδιαίτερη προσοχή πρέπει να δείξουν όσοι κατέχουν ακίνητα σε περιοχές εκτός σχεδίου καθώς φέτος για πρώτη φορά στο εκκαθαριστικό του ΕΝΦΙΑ υπάρχει στήλη με την αξία της γης, ανά τετραγωνικό μέτρο με βάση την οποία προκύπτει ο κύριος η και ο συμπληρωματικός φόρος.

Εκπτώση: Οι φορολογούμενοι με χαμηλά εισοδήματα και αξία περιουσίας, οι πολύτεκνοι και τα άτομα με αναπηρία πάνω από 80% θα πρέπει να ελέγξουν αν η εφορία έχει αναγράψει στο σχετικό κωδικό την έκπτωση του 50% η και του 100% από τον ΕΝΦΙΑ σύμφωνα με όσα προβλέπει ο νόμος.

Διορθώσεις: Σύμφωνα με το σχεδιασμό του υπουργείου Οικονομικών θα δοθεί η δυνατότητα στους φορολογούμενους από την αρχή του επόμενου έτους να προχωρήσουν χωρίς πρόστιμο σε διορθώσεις και τροποποιήσεις των χαρακτηριστικών των εκτός σχεδίου εκτάσεις που διαθέτουν (πίνακας 2 του Ε9).

Μέσο: ΚΕΦΑΛΑΙΟ

Ημ. Έκδοσης: . . . 27/08/2016 Ημ. Αποδελτίωσης: . . . 27/08/2016

Σελίδα: 8



Φοροκαταγίδα

Πιο βαρύς ο ΕΝΦΙΑ, που θα κα

ΤΙ ΕΡΧΕΤΑΙ ΜΕ ΤΑ ΕΚΚΑΘΑΡΙΣΤΙΚΑ ΑΠΟ ΤΗ ΔΕΥΤΕΡΑ ΚΑΙ ΤΙ ΤΟ 2017. ΟΛΕΣ ΟΙ ΑΛΛΑΓΕΣ ΣΤΟ ΡΑΒΑΣΑΚΙ ΓΙΑ ΤΗΝ

ΑΠΟ ΤΟΝ ΣΠΥΡΟ ΔΗΜΗΤΡΕΛΗ dimitreli@kefalaiο.gr

Μπορεί να άρνησαν, αλλά **τελικά φθάνουν**. Για τα νέα εκκαθαριστικά του ΕΝΦΙΑ ο Φόρου Ιδιοκτησίας Ακινήτων ο λόγος, που το αργότερο από τη Δευτέρα –ή κατά πάσα πιθανότητα και σήμερα– θα αρχίσουν να φορτώνονται στο taxinet προκαλώντας έναν ακόμα φορολογικό πονοκέφαλο στους ζαλισμένους από τα απανωτά κιμπήματα της Εφορίας φορολογούμενους.

Και μπορεί προεκλογικά η κυβέρνηση να υποσχόταν ότι θα καταργήσει τον ΕΝΦΙΑ καθώς ο ίδιος ο σημερινός πρωθυπουργός είχε δηλώσει από το βήμα της Διεθνούς Έκθεσης Θεσσαλονίκης ότι «ο ΕΝΦΙΑ είναι τόσο άδικος που δεν διορθώνεται αλλά καταργείται», όμως, όπως θα διαπισώσουν οι φορολογούμενοι, **ο φόρος είναι εδώ** και μάλιστα πιο τσουχτερός από ποτέ για πολλούς.

Μάλιστα, για τον επόμενο χρόνο η κυβέρνηση σχεδιάζει νέες αλλαγές που θα επιβαρύνουν ακόμα περισσότερο εκατομμύρια ιδιοκτήτες, ακόμα και όσους έχουν στην κατοχή τους μερικά χωράφια που κληρονόμησαν από τον πατέρα και τον παππού.

Τα θύματα

Υπολογίζεται ότι εκκαθαριστικά ΕΝΦΙΑ θα εκδοθούν για περίπου **7,3 εκατομμύρια ιδιοκτήτες**. Πρόκειται για πολύ μεγάλο αριθμό, καθώς εκδίδεται ξεχωριστό εκκαθαριστικό για κάθε ιδιοκτήτη, όπως ένα εκκαθαριστικό για κάθε σύζυγο εφόσον διαθέτει ακίνητη περιουσία. Θα εκδοθούν επίσης και αρκετά μηδενικά εκκαθαριστικά για φορολογούμενους που θέλουν να τα χρησιμοποιήσουν για να δηλώσουν ότι δεν διαθέτουν ακίνητη περιουσία.

Το συνολικό ποσό που θα βεβαιωθεί με τα νέα εκκαθαριστικά είναι **αυξημένο σε σχέση με πέρυσι** κατά περίπου 100 εκατ. ευρώ. Και αυτό παρά το γεγονός ότι εκτάκτως «εξιδιώθηκε» ο συνυπολογισμός της αξίας των εκτός σχεδίου εκτάσεων στον συμπληρωματικό φόρο. Από τους υπολογισμούς που έχει κάνει το ίδιο το υπουργείο Οικονομικών προκύπτει ότι περίπου ένας στους τρεις ιδιοκτήτες –δηλαδή περίπου 2,3 εκατ. ιδιοκτήτες– θα κληθεί να πληρώσει περισσότερα σε σχέση με πέρυσι. Το 34% των φυσικών προσώπων (πάνω από 2,4 εκατ.) θα πληρώσουν λιγότερο σε σχέση με

πέρυσι έστω και ένα ευρώ ενώ το 35% των φυσικών προσώπων (πάνω από 2,5 εκατ.) θα πληρώσουν ακριβώς το ίδιο σε σχέση με πέρυσι.

Οι φορολογούμενοι που θα εισέλθουν στην ηλεκτρονική εφαρμογή περιουσιολογίου την ερχόμενη εβδομάδα θα διαπιστώσουν ότι το εκκαθαριστικό του ΕΝΦΙΑ που έχει φορτωθεί έχει σημαντικές διαφορές όσον αφορά τη μορφή του σε σχέση με το εκκαθαριστικό των προηγούμενων ετών. Εκτός από την **αντικειμενική αξία των εκτός σχεδίου εκτάσεων** (χωραφιών, βοσκότοπων, ιδιωτικών δασικών εκτάσεων, εκτός σχεδίου οικοπέδων κ.ά.) που πλέον θα εμφανιστεί προκειμένου οι ιδιοκτήτες τους να διαπιστώσουν την αξία που προκύπτει και να διορθώσουν τυχόν λάθη, τα νέα εκκαθαριστικά θα εμφανίζουν τις εξής διαφορές:

- Θα υπάρχει ενσωματωμένο στο εκκαθαριστικό το συνολικό ποσό της βεβαίωσης του φόρου, καθώς και τα ποσά των **πέντε μηνιαίων δόσεων** και των ημερομηνιών που αυτές οι δόσεις λήγουν.

- Έχει προστεθεί ειδικό κου-

Ο ίδιος ο σημερινός πρωθυπουργός είχε δηλώσει από το βήμα της Διεθνούς Έκθεσης Θεσσαλονίκης ότι «ο ΕΝΦΙΑ είναι τόσο άδικος που δεν διορθώνεται αλλά καταργείται». Μόνο που έμεινε και έγινε πιο τσουχτερός

τάκι στο οποίο εμφανίζεται η έκπτωση από τον φόρο που τυχόν δικαιούται ο φορολογούμενος. Να σημειωθεί ότι έκπτωση 50% ή πλήρη απαλλαγή δικαιούνται φορολογούμενοι με πολύ χαμηλό εισόδημα (έως **9.000 ευρώ για έκπτωση 50%** και πλήρη απαλλαγή δικαιούνται τρίτεκνοι, πολύτεκνοι και ανάπηροι με ετήσιο εισόδημα έως 12.000) – εμφανίζεται η τιμή ζώνης στην οποία βρίσκονται οικόπεδα και κτίσματα.

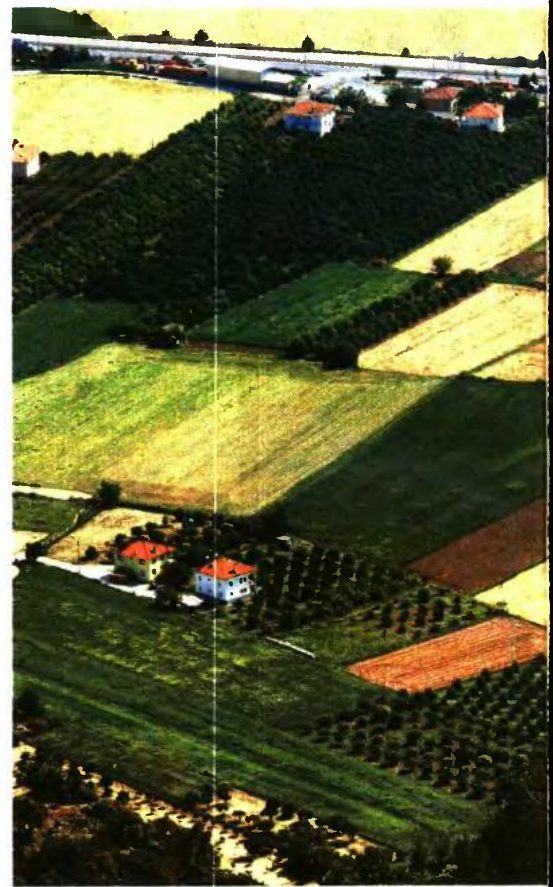

Μέσο: ΚΕΦΑΛΑΙΟ

Ημ. Έκδοσης: . . . 27/08/2016 Ημ. Αποδελτίωσης: . . . 27/08/2016

Σελίδα: 9



ταργούσαν

ΠΛΗΡΩΜΗ ΤΟΥ ΦΟΡΟΥ



Δεδομένη θεωρείται πλέον η φορολόγηση των εκτός σχεδίου εκτάσεων, όπως τα χωράφια με συμπληρωματικό ΕΝΦΙΑ το 2017.

Οι αλλαγές που κοστίζουν

Οι αλλαγές, που οδήγησαν σε αύξηση του φορολογικού βάρους του ΕΝΦΙΑ για εκατομμύρια ιδιοκτήτες, θεσπίστηκαν στο πλαίσιο του κλεισίματος της πρώτης αξιολόγησης του τρίτου ελληνικού Μνημονίου. Από τις αλλαγές αυτές δεν επιβαρύνθηκαν μόνο τα φυσικά πρόσωπα και κυρίως όσοι θεωρούνται από την Εφορία ότι έχουν μεγάλη ακίνητη περιουσία (θεωρούνται διότι στην πραγματικότητα **οι εμπορικές τιμές έχουν καταρρεύσει** σε σχέση με τις αντικειμενικές που ισχύουν για τον ΕΝΦΙΑ), αλλά και οι επιχειρήσεις.

Ειδικότερα οι αλλαγές που ισχύουν φέτος για τον ΕΝΦΙΑ και θα αποτυπωθούν στα εκκαθαριστικά που θα λάβουν οι φορολογούμενοι είναι:

> **Κατάργηση της έκπτωσης 20%** από τον κύριο φόρο ΕΝΦΙΑ για τα αποπερατωμένα κτίσματα που είναι κενά και με απενεργοποιημένη την παροχή ρεύματος (κοινώς με κομμένο το ρεύμα ενώ διαθέτουν μετρητή).

> Μείωση του αφορολόγητου ορίου του συμπληρωματικού φόρου από τις 300.000 ευρώ στις 200.000 ευρώ. Η αύξηση των συντελεστών του συμπληρωματικού φόρου στις περισσότερες περιπτώσεις ακυρώνει το όποιο όφελος από τη μείωση των αντικειμενικών αξιών.

> Αύξηση των συντελεστών υπολογισμού του συμπληρωματικού φόρου **έως και 15%**.

> **Αύξηση έως και 15% των συντελεστών** υπολογισμού του κύριου φόρου για τα οικόπεδα. Η αύξηση των συντελεστών στις περισσότερες περιπτώσεις μηδενίζει το όφελος από τη μείωση των αντικειμενικών αξιών

που πραγματοποίησε το υπουργείο Οικονομικών υπό το βάρος απαντών καταδικαστικών αποφάσεων για παράνομη διατήρηση των αντικειμενικών αξιών στο ύψος τους.

> Αύξηση του συντελεστή υπολογισμού του συμπληρωματικού φόρου για τα ακίνητα που ανήκουν σε νομικά πρόσωπα **από 5% σε 5,5%**.

> Επιβολή για πρώτη φορά συμπληρωματικού ΕΝΦΙΑ στα **ιδιοχρησιμοποιούμενα ακίνητα** των νομικών προσώπων με συντελεστή 1%.

Υπάρχουν, ωστόσο, και μερικές παρεμβάσεις που οδηγούν σε έστω και **μικρές μειώσεις** του φόρου για ορισμένες κατηγορίες ιδιοκτητών. Πιο συγκεκριμένα, σε μείωση του ΕΝΦΙΑ οδηγεί:

> Η κατάργηση του **συμπληρωματικού φόρου** για κτίσματα ηλικίας άνω των 100 ετών τα οποία είναι διατηρητέα.

> **Η μείωση των αντικειμενικών αξιών.** Η μείωση ψαλιδίζει τον κύριο φόρο για κτίσματα που βρίσκονται σε περιοχές που «κατεβαίνουν» κλιμάκιο υπολογισμού. Για παράδειγμα, ακίνητο που βρίσκεται σε περιοχή με τιμή ζώνης το 2015 ύψους 1.600 ευρώ θα έχει μείωση του κύριου φόρου καθώς η τιμή ζώνης πέφτει κάτω από τα 1.500 ευρώ και αλλάζει κλιμάκιο υπολογισμού. Στο κλιμάκιο τιμής ζώνης από 1.500 έως 2000 ο φόρος υπολογίζεται με συντελεστή 4,5 ευρώ ανά τ.μ. και στο αμέσως κατώτερο κλιμάκιο (1.000 έως 1.500) υπολογίζεται με συντελεστή 3,7 ευρώ ανά τ.μ. Να σημειωθεί ότι ο φόρος πρόκειται να πληρωθεί σε 5 μηνιαίες δόσεις με την 1η δόση τον Σεπτέμβριο και την τε-

λευταία τον Ιανουάριο 2017.

Τι έρχεται το 2017

Κακό είναι τα μηνύματα για τους ιδιοκτήτες και για το 2017. Από τη **νέα μορφή του εκκαθαριστικού** του ΕΝΦΙΑ προκύπτει ότι η πρόθεση της κυβέρνησης για επιβολή συμπληρωματικού ΕΝΦΙΑ στις εκτός σχεδίου και οικισμού εκτάσεις παραμένει ισχυρή και ζωντανή.

Στα νέα εκκαθαριστικά έχει ενσωματωθεί νέα κολόνα στην οποία θα εμφανιστεί η αντικειμενική αξία κάθε **αγροτεμαχίου**.

Αν και φέτος η σχετική αξία δεν πρόκειται να προσμετρηθεί για τον υπολογισμό του συμπληρωματικού ΕΝΦΙΑ, τον επόμενο χρόνο να μετρηθεί κανονικά αυξάνοντας ακόμη περισσότερο το φορολογικό λογαριασμό. **Επίσης, το ΥΠΟΙΚ σχεδιάζει και επιβαρυντικές μεταβολές σε κλιμάκιο, συντελεστές και αφορολόγητα του ΕΝΦΙΑ.**

Πιο συγκεκριμένα, πρόθεση του υπουργείου Οικονομικών στο όνομα της δημιουργίας ενός περισσότερο δίκιου φόρου, είναι να καταργήσει τον κύριο φόρο που υπολογίζεται με συντελεστή ευρώ ανά τετραγωνικό και να τον αντικαταστήσει με έναν φόρο ο οποίος θα υπολογίζεται αποκλειστικά με βάση την αξία της **συνολικής ακίνητης περιουσίας** κάθε φορολογουμένου.

Ο φόρος αυτός, για να βγει ο λογαριασμός, θα έχει πολύ χαμηλότερο αφορολόγητο όριο από τα 200.000 ευρώ που είναι σήμερα το αφορολόγητο όριο στον συμπληρωματικό ΕΝΦΙΑ. Αυτό που δεν αλλάζει σε καμία περίπτωση είναι ο **συνολικός λογαριασμός για τους φορολογουμένους**. Θα πρέπει να βεβαιώνονται τουλάχιστον 3,3 δισ. ευρώ.

8. ΠΡΟΓΡΑΜΜΑΤΑ ΑΝΕΡΓΩΝ ΕΚΚΡΕΜΟΥΝ ΕΝΩ Η ΠΕΡΙΟΔΟΣ ΥΛΟΠΟΙΗΣΗΣ...

Μέσο: ΚΑΘΗΜΕΡΙΝΗ_ΟΙΚΟΝΟΜΙΚΑ

Ημ. Έκδοσης: . . .27/08/2016 Ημ. Αποδελτίωσης: . . .27/08/2016

Σελίδα: 16



Προγράμματα ανέργων εκκρεμούν, ενώ η περίοδος υλοποίησης έληξε

Πόσοι άνεργοι βρήκαν δουλειά από τα Τοπικά Προγράμματα Ευάλωτων Κοινωνικών Ομάδων (ΤΟΠΕΚΟ) ρωτάει τον υπουργό Εργασίας Γ. Κατρούγκαλο ο βουλευτής της Ν.Δ. Β. Οικονόμου. Με δεδομένο ότι η περίοδος υλοποίησης του ΕΣΠΑ 2007 - 2013 έληξε στις 31 Δεκεμβρίου 2015, και σήμερα, σχεδόν εννέα μήνες μετά, τα προγράμματα βρίσκονται σε εκκρεμότητα και διενεργούνται έλεγχοι επαλήθευσης, η απάντηση είναι μάλλον γνωστή. Αυτό που έχει ενδιαφέρον είναι τι θα γίνει αν το κλείσιμο των έργων και οι δηλώσεις ολοκλήρωσης δεν έχουν πραγματοποιηθεί στην προβλεπόμενη ημερομηνία εντός του 2017, καθώς τότε η αποπληρωμή θα γίνει από τον προϋπολογισμό...

9. ΜΕΤΑ ΤΟΝ ΕΝΦΙΑ Ο ΦΟΡΟΣ ΥΠΕΡΑΞΙΑΣ

Μέσο: ΚΑΘΗΜΕΡΙΝΗ_ΟΙΚΟΝΟΜΙΚΑ

Ημ. Έκδοσης: . . .27/08/2016 Ημ. Αποδελτίωσης: . . .27/08/2016

Σελίδα: 16



Μετά τον ΕΝΦΙΑ ο φόρος υπεραξίας

Η φορολόγηση των ακινήτων έχει δημιουργήσει τεράστια προβλήματα στις κυβερνήσεις των τελευταίων ετών. Από το ΕΕΤΗΔΕ, το γνωστό τοις πάσι ως «χαράτσι», έως τον ΕΝΦΙΑ αλλά και τις αυξομειώσεις των συντελεστών. Η κυβέρνηση από τη Δευτέρα θα δοκιμαστεί με την ανάρτηση των εκκαθαριστικών του ΕΝΦΙΑ, όπου θα διαπιστωθούν τα εξής: 1. Πόσοι φορολογούμενοι θα πληρώσουν μεγαλύτερο φόρο. 2. Εάν θα παρουσιαστούν λάθη στην εκκαθάριση, όπως συνέβη τα προηγούμενα χρόνια.

Εκτός όμως από τον ΕΝΦΙΑ, σύντομα το οικονομικό επιτελείο θα πρέπει να αποφασίσει τι θα κάνει με τον φόρο υπεραξίας ακινήτων, ο οποίος ενεργοποιείται από τον Ιανουάριο του 2017. Οι ιδιοκτήτες ακινήτων θα ζητήσουν εκ νέου την παράταση εφαρμογής του, δεδομένου ότι σε μια δύσκολη περίοδο είναι αστειό να αναζητούνται υπεραξίες και δη με ένα τόσο πολύπλοκο σύστημα.



ΑΓΩΝΑΣ ΔΡΟΜΟΥ ΑΠΟ ΤΟ ΥΠΟΥΡΓΕΙΟ ΠΑΙΔΕΙΑΣ

Νωρίτερα φέτος οι μετεγγραφές των φοιτητών

Λόγω των ηλεκτρονικών εγγραφών στα ΑΕΙ-ΤΕΙ αναμένεται να ξεκινήσει γρηγορότερα η διαδικασία για τους νεοεισαχθέντες που θέλουν να μετακινηθούν σε άλλο Ιδρυμα κοντά στον τόπο κατοικίας τους. Πέρυσι οι αιτήσεις υποβλήθηκαν το πρώτο 15νήμερο του Νοεμβρίου

ΡΕΠΟΡΤΑΖ ΜΙΧΑΗΛΗΣ ΝΙΒΟΛΙΑΝΙΤΗΣ

Τη δυνατότητα σε χιλιάδες φοιτητές να ολοκληρώσουν τη διαδικασία των μετεγγραφών σε πανεπιστήμια και ΤΕΙ νωρίτερα από την περσινή χρονιά - οι αιτήσεις το 2015 υποβλήθηκαν το πρώτο 15νήμερο του Νοεμβρίου - θα δώσει εν όψει του νέου ακαδημαϊκού έτους η νησίδα του υπουργείου Παιδείας.

Την επόμενη εβδομάδα θα ανακοινωθούν σε πρώτη φάση οι προθεσμίες για τις ηλεκτρονικές εγγραφές των υποψηφίων στα τμήματα επιτυχίας. Ανώτατο στέλεχος του υπουργείου Παιδείας που μίλησε στο «Εθνος» εκτίμησε ότι λόγω και των ηλεκτρονικών εγγραφών στα ΑΕΙ-ΤΕΙ, που θα γίνουν φέτος για πρώτη φορά, αναμένεται να έρθει πιο κοντά η διαδικασία για τις μετεγγραφές (αιτήσεις, αποστολή δικαιολογητικών, έγκριση για τη μεταφορά θέσεων στα νέα τμήματα).

Σε κάθε περίπτωση, το υπουργείο Παιδείας προχωρεί εγκαίρως στον αναγκαίο προγραμματισμό ώστε οι φοιτητές που δικαιούνται μετεγγραφή να μη χρειαστεί να περιμένουν μήνες μέχρι να μετακινηθούν στο Ανώτατο Ιδρυμα κοντά στον τόπο κατοικίας τους. Πέρυσι η εγκύκλιος για τις μετεγγραφές περιλάμβανε τα κριτήρια με τη μοριοδότηση, τα δικαιολογητικά και την προθεσμία υποβολής των αιτήσεων γνωστοποιήθηκε στις 30 Οκτωβρίου, ενώ οι αιτήσεις κατατέθηκαν στο διάστημα από 3 έως 13 Νοεμβρίου.

Τρεις ημέρες μετά την ανακοίνωση των βάσεων εισαγωγής, οι υποψήφιοι που πέρασαν σε τμήματα που εδρεύουν μακριά από τον τόπο κατοικίας τους «ψάχνονται» ήδη για να δουν εάν πληρούν τα κριτήρια των μετεγγραφών. Το ποσό, άλλωστε, που απαιτείται για τις σπουδές σε πόλη μακριά από τον τόπο διαμονής

είναι για πολλές οικογένειες απαγορευτικό. Αλλωστε, χιλιάδες υποψήφιοι επέλεξαν συγκεκριμένες σχολές στο μηχανογραφικό, έχοντας στο πίσω μέρος του μυαλού τους τη μετεγγραφή.

Το «Εθνος» παρουσιάζει τα κριτήρια και τη μοριοδότηση που θα ισχύσουν για το ερχόμενο ακαδημαϊκό έτος, ώστε να γνωρίζουν από τώρα οι νεοεισαχθέντες αν έχουν πιθανότητες να σπουδάσουν κοντά στον τόπο μόνιμης κατοικίας τους. Θα πρέπει να επισημανθεί ότι από την περσινή χρονιά - θα ισχύσει και φέτος - υπάρχει η δυνατότητα και για χορήγηση κατ' εξαίρεση μετεγγραφής, όταν συντρέχουν ιδιαίτερα σοβαρές και τεκμηριωμένα εξαιρετικές περιπτώσεις. Επισημαίνεται ότι ο αριθμός των μετεγγραφομένων δεν μπορεί να ξεπερνά το 15% του συνολικού αριθμού των εισακτέων ανά σχολή ή τμήμα.

Κριτήρια με μοριοδότηση

Δικαίωμα μετεγγραφής κορνηγείται στους απούντες κατά φθίνουσα σειρά του συνόλου των μορίων που συγκεντρώνουν από τα παρακάτω κριτήρια:

■ Το κατά κεφαλήν εισόδημα του δικαιούχου, εφόσον διαθέτει ίδιο εισόδημα, και των γονέων του, για



Την επόμενη εβδομάδα θα ανακοινωθούν οι προθεσμίες για τις ηλεκτρονικές εγγραφές των υποψηφίων στα τμήματα επιτυχίας

το φορολογικό έτος 2015, δεν υπερβαίνουν αυτοτελώς και τα δύο το ποσό των τριών χιλιάδων (3.000) ευρώ, σύμφωνα με τα οριζόμενα στον Κώδικα Φορολογίας Εισοδήματος. (Μόρια 5)

■ Το κατά κεφαλήν εισόδημα του δικαιούχου, εφόσον διαθέτει ίδιο εισόδημα, και των γονέων του, το φορολογικό έτος 2015, δεν υπερβαίνουν αυτοτελώς και τα δύο το ποσό των έξι χιλιάδων (6.000) ευρώ. (Μόρια 4)

■ Το κατά κεφαλήν εισόδημα του δικαιούχου, εφόσον διαθέτει ίδιο εισόδημα, και των γονέων του, το φορολογικό έτος 2015, δεν υπερβαίνουν αυτοτελώς και τα δύο το ποσό των εννέα χιλιάδων (9.000) ευρώ. (Μόρια 3).

Προκειμένου να μοριοδοτηθεί ο ενδιαφερόμενος σύμφωνα με τα ανωτέρω για το εισόδημα του τρέχοντος οικονομικού έτους, δηλώνει στην ηλεκτρονική αίτησή του το ΑΦΜ και το ΑΜΚΑ τόσο του ίδιου όσο και των γονέων του.

Η μοριοδότηση των περιπτώσεων α' έως και γ' γίνεται πάντα διαζευκτικά, λαμβάνεται δε κατ' αυτήν υπόψη το υψηλότερο μεταξύ του ατομικού εισοδήματος του απόντος εφόσον υφίσταται και του κατά κεφαλήν εισοδήματος των γονέων του, όπως ορίζεται ανωτέρω, το οποίο προκύπτει από τη φορολογική δήλωση του φορολογικού έτους 2015.

■ Ο δικαιούχος είναι ορφανός και από τους δύο γονείς. (Μόρια 3)

■ Ο δικαιούχος είναι μέλος πολύτεκνης οικογένειας. (Μόρια 2)

■ Ο δικαιούχος είναι μέλος τρίτεκνης οικογένειας. (Μόρια 1)

■ Ο δικαιούχος είναι ορφανός από τον έναν γονέα. (Μόριο 1)

■ Ο δικαιούχος είναι τέκνο άγαμης μητέρας. (Μόριο 1)

■ Ο δικαιούχος έχει αδελφό ή αδελφή, φοιτητή/ρια του προπτυχιακού κύκλου σπουδών, εφόσον δεν είναι



ΕΡΧΕΤΑΙ ΝΕΟ ΣΥΣΤΗΜΑ

Εισαγωγή με τον βαθμό απολυτηρίου

ΤΗ ΘΕΣΠΙΣΗ ενός νέου σχολικού συστήματος που θα έχει ως βασικό στόχο την ενίσχυση του Λυκείου, ώστε να μπορεί να εισαχθεί κάποιος σε ένα πανεπιστημιακό τμήμα βάσει του βαθμού του, επιδιώκει το υπουργείο Παιδείας Γιάννης Παντίης, δύο ημέρες μετά τις δηλώσεις του υπουργού Παιδείας Νίκου Φίλη, ο οποίος είχε προαναγγείλει ριζικές αλλαγές στον τρόπο πρόσβασης στα ΑΕΙ, υποστηρίζοντας ότι «το σύστημα των εισαγωγικών έχει εξαντλήσει τη δυναμική του».

Ο κ. Παντίης υπογράμμισε ότι μέσα από το νέο σύστημα θα αναβαθμιστεί το Λύκειο και προσέθεσε ότι ο βαθμός του απολυτηρίου θα καθορίζει σε ποιες σχολές θα μπορεί να εισαχθεί ένας μαθητής.

ήδη κάποιος πτυχίου, μεταπτυχιακού ή διδακτορικού τίτλου, που φοιτά σε τμήματα της ανώτατης εκπαίδευσης διαφορετικής πόλης της μόνιμης κατοικίας των γονέων τους ή ο δικαιούχος ανήκει στην κατηγορία των πολυδύμων τέκνων που συμμετείχαν το ίδιο σχολικό έτος στις πανελλαδικές. (Μόριο 1)

■ Ο δικαιούχος μετεγγραφής έχει γονείς, τέκνα, αδελφία ή σύζυγο που έχουν αναπηρία 67% και άνω, πιστοποιημένη από το Κέντρο Πιστοποίησης Αναπηρίας (ΚΕ.Π.Α.), ή έχουν παθήσεις που αναφέρονται στο παράρτημα υπ' αριθμ. φ. 151/17897/Β6/2014 (Β' 358) κοινής υπουργικής απόφασης. (Μόριο 1)

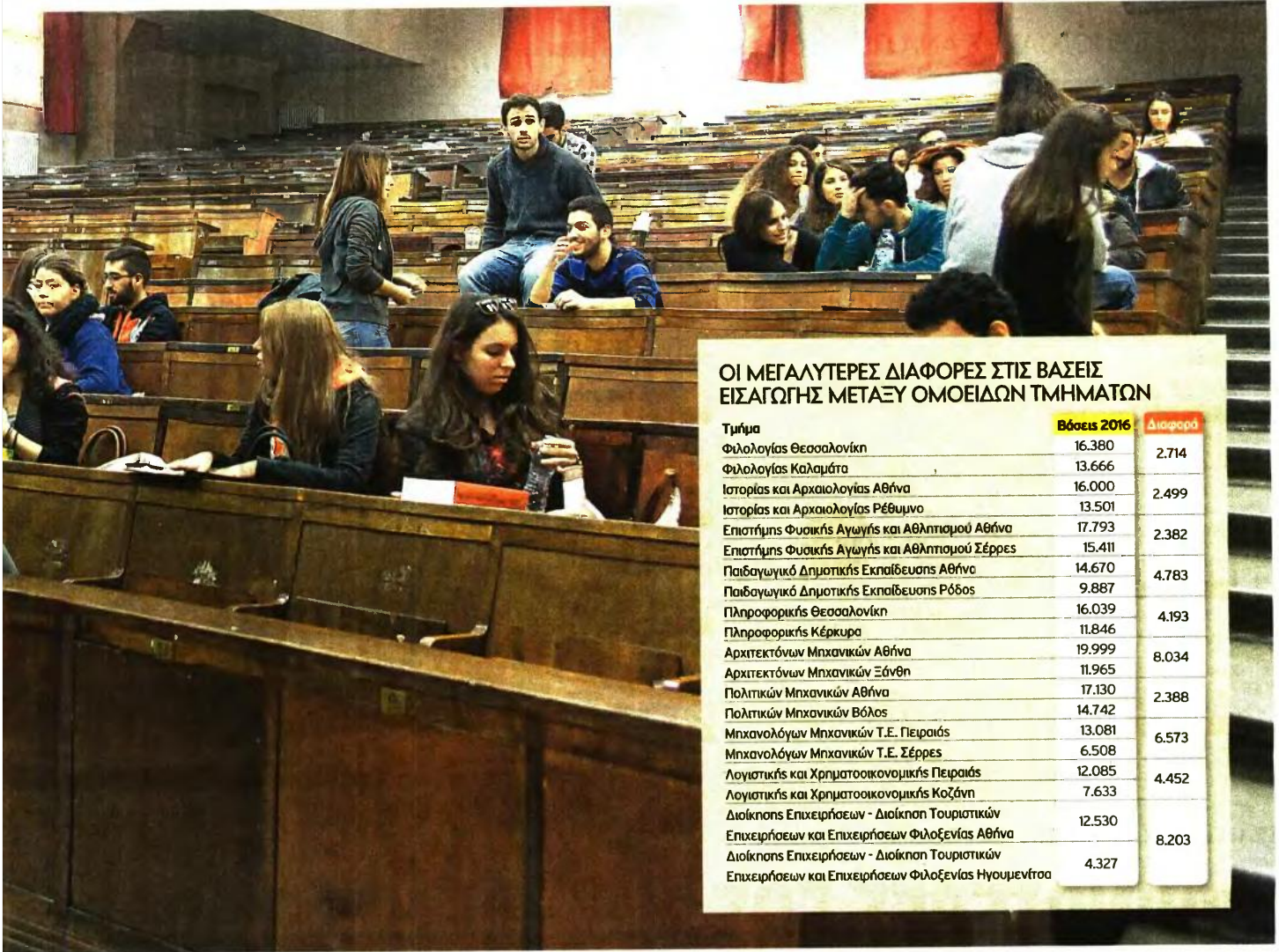

ΟΙ ΜΕΓΑΛΥΤΕΡΕΣ ΔΙΑΦΟΡΕΣ ΣΤΙΣ ΒΑΣΕΙΣ ΕΙΣΑΓΩΓΗΣ ΜΕΤΑΞΥ ΟΜΟΕΙΔΩΝ ΤΜΗΜΑΤΩΝ

Τμήμα	Βάσεις 2016	Διαφορά
Φιλολογίας Θεσσαλονίκη	16.380	2.714
Φιλολογίας Καλαμάτα	13.666	
Ιστορίας και Αρχαιολογίας Αθήνα	16.000	2.499
Ιστορίας και Αρχαιολογίας Ρέθυμνο	13.501	
Επιστήμης Φυσικής Αγωγής και Αθλητισμού Αθήνα	17.793	2.382
Επιστήμης Φυσικής Αγωγής και Αθλητισμού Σέρρες	15.411	
Παιδαγωγικό Δημοτικής Εκπαίδευσης Αθήνα	14.670	4.783
Παιδαγωγικό Δημοτικής Εκπαίδευσης Ρόδος	9.887	
Πληροφορικής Θεσσαλονίκη	16.039	4.193
Πληροφορικής Κέρκυρα	11.846	
Αρχιτεκτόνων Μηχανικών Αθήνα	19.999	8.034
Αρχιτεκτόνων Μηχανικών Ξάνθη	11.965	
Πολιτικών Μηχανικών Αθήνα	17.130	2.388
Πολιτικών Μηχανικών Βόλος	14.742	
Μηχανολόγων Μηχανικών Τ.Ε. Πειραιάς	13.081	6.573
Μηχανολόγων Μηχανικών Τ.Ε. Σέρρες	6.508	
Λογιστικής και Χρηματοοικονομικής Πειραιάς	12.085	4.452
Λογιστικής και Χρηματοοικονομικής Κοζάνη	7.633	
Διοίκησης Επιχειρήσεων - Διοίκηση Τουριστικών Επιχειρήσεων και Επιχειρήσεων Φιλοξενίας Αθήνα	12.530	8.203
Διοίκησης Επιχειρήσεων - Διοίκηση Τουριστικών Επιχειρήσεων και Επιχειρήσεων Φιλοξενίας Ηγουμενίτσα	4.327	

ΕΥΚΑΙΡΙΕΣ ΕΥΚΟΛΗΣ ΠΡΟΣΒΑΣΗΣ ΣΕ ΚΕΝΤΡΙΚΑ ΑΕΙ ΓΙΑ ΟΣΟΥΣ ΠΛΗΡΟΥΝ ΤΑ ΚΡΙΤΗΡΙΑ

Βαθμολογικό χάσμα έως και 8.000 μόρια σε ομοειδείς σχολές

Οι φτινές επιλογές των υποψηφίων στο μηχανογραφικό διεύρυναν σε πολλές περιπτώσεις το βαθμολογικό χάσμα μεταξύ ομοειδών τμημάτων κεντρικών και περιφερειακών ΑΕΙ. Η μεγάλη αγωνία άλλωστε για την πλειονότητα των υποψηφίων -εκτός από το να επιλέξουν σχολές που προσφέρουν προοπτικές απασχόλησης- ήταν να εισαχθούν κοντά στον τόπο διαμονής τους, ώστε να γλιτώσουν τα έξοδα από μια ενδεχόμενη «εσωτερική μετανάστευση».

Οι υποψήφιοι, πάντως, που πληρούν τα κριτήρια των μετεγγραφών έχουν τη δυνατότητα να εισαχθούν σε ένα περιφερειακό τμήμα με ι-

λιάδες λιγότερα μόρια και εν συνεχεία, όταν βγει η εγκύκλιος για τις μετεγγραφές, να υποβάλουν αίτηση και να μεταπηδήσουν σε ίδρυμα κοντά στον τόπο διαμονής τους, με την προϋπόθεση να λειτουργεί αντίστοιχο τμήμα.

Πρωτοκλασάτα τμήματα

Όπως προκύπτει από τα στοιχεία με τις βάσεις εισαγωγής μεταξύ ομοειδών σχολών, φαίνεται ότι η διαφορά ακόμη και σε πρωτοκλασάτα τμήματα ήταν χασοπή, ενώ στις πιο ακραίες περιπτώσεις έφτασε ακόμη και τα 8.000 μόρια.

Στα πανεπιστήμια, η μεγαλύτερη διαφορά καταγράφεται στη Σχολή Αρχιτεκτόνων Μηχανικών. Υποψή-

φιος ο οποίος εισήχθη με 11.965 μόρια στην Ξάνθη, θα μπορέσει «εφόσον πληροί τα κριτήρια- να πάρει μετεγγραφή για τη σχολή του Εθνικού Μετσόβιου Πολυτεχνείου, όπου η βάση διαμορφώθηκε στα 19.999 μόρια. Η διαφορά μεταξύ των δύο σχολών φτάνει τα 8.034 μόρια.

Αντιστοίχως, υποψήφιοι που εισήχθησαν με βαθμό κάτω της βάσης και συγκεκριμένα με 9.887 στο Παιδαγωγικό Δημοτικής Εκπαίδευσης της Ρόδου θα έχουν τη δυνατότητα να βρεθούν στο Καποδιστριακό, το οποίο άνοιξε τις πύλες του με 14.670 μόρια, δηλαδή 4.783 παραπάνω.

Στα 4.193 ήταν η διαφορά μετα-

ξύ των τμημάτων Πληροφορικής Θεσσαλονίκης - Κέρκυρας, στα 2.714 μεταξύ των σχολών Φιλολογίας Θεσσαλονίκης - Καλαμάτας και στα 2.499 για τα τμήματα Ιστορίας και Αρχαιολογίας Αθήνας - Ρεθύμνου. Τα παραδείγματα για τα πανεπιστημιακά ιδρύματα είναι πολλά.

Τεχνολογικά Ιδρύματα

Και στα τεχνολογικά ιδρύματα οι ευκαιρίες για όσους καταφέρουν να εξασφαλίσουν την πολυπόθητη μετεγγραφή είναι πολλές. Στο Τμήμα Διοίκησης Επιχειρήσεων - Διοίκησης Τουριστικών Επιχειρήσεων και Επιχειρήσεων Φιλοξενίας Αθίνας οι υποψήφιοι εισήχθησαν με

12.530 μόρια και στο αντίστοιχο τμήμα που εδρεύει στην Ηγουμενίτσα με μόλις 4.327, η διαφορά δηλαδή έφτασε τα 8.203 μόρια.

Περισσότερα από 6.500 μόρια θα «γλιτώσουν» όσοι μετακινήθούν από το Τμήμα Μηχανολόγων Μηχανικών ΤΕ Σερρών στο αντίστοιχο του ΤΕΙ Πειραιά. Εντυπωσιακή είναι η διαφορά και στα τμήματα Λογιστικής και Χρηματοοικονομικής Πειραιά και Κοζάνης, φτάνοντας τα 4.452 μόρια.

Αναφορικά με το Τμήμα Μηχανικών Αυτοματισμού ΤΕ, η βάση για τη Θεσσαλονίκη διαμορφώθηκε στα 10.603 μόρια, ενώ στο αντίστοιχο της Χαλκίδας δεν έφτασε τα 5.802 (διαφορά 4.801).

11. ΕΝΦΙΑ ΕΚΠΤΩΣΗ 50% Η ΑΠΑΛΛΑΓΗ ΑΝΑΜΕΝΟΥΝ 100.000 ΙΔΙΟΚΤΗΤΕΣ...

Μέσο: ΚΑΘΗΜΕΡΙΝΗ_ΟΙΚΟΝΟΜΙΚΑ

Ημ. Έκδοσης: . . .27/08/2016 Ημ. Αποδελτίωσης: . . .27/08/2016

Σελίδα: 13

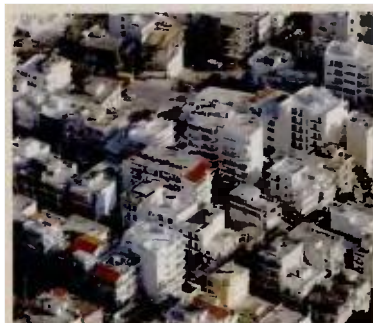

ΕΝΦΙΑ: έκπτωση 50% ή απαλλαγή αναμένουν 100.000 ιδιοκτήτες ακινήτων

Έκπτωση 50% ή ακόμα και πλήρη απαλλαγή από τον ΕΝΦΙΑ αναμένουν περίπου 100.000 ιδιοκτήτες ακινήτων, οι οποίοι εμπίπτουν στις κατηγορίες ελάφρυνσης, όντας τρίτεκνοι ή πολύτεκνοι ή άτομα με αναπηρία. Προϋπόθεση είναι να έχουν καταθέσει εμπρόθεσμα τις φορολογικές τους δηλώσεις, αλλά και τις δηλώσεις Ε9, όπως δηλαδή έγινε και το 2015. Υπενθυμίζεται ότι αποσύρθηκε διάταξη που έθετε «κόφτη» απαλλαγών και εκπτώσεων σε όσους ιδιοκτήτες είχαν τόκους καταθέσεων άνω των 300 ευρώ. Ως εκ τούτου, εφόσον δεν έχει διαφοροποιηθεί κάτι από την πλευρά των φορολογούμενων, θα μπορούν να προσδοκούν και φέτος σε ανάλογη φορολογική μεταχείριση με το 2015, όσον αφορά τις εκπτώσεις και τις απαλλαγές από τον ΕΝΦΙΑ. Σημειωτέον ότι η διαδικασία χορήγησης εκπτώσεων είναι αυτοματοποιημένη για τα φυσικά πρόσωπα. Στο πλαίσιο αυτό, έκπτωση 50% στον ΕΝΦΙΑ δικαιούνται οι κάτοχοι ακινήτων των οποίων το συνολικό φορολογητέο οικογενειακό εισόδημα του προηγούμενου φορολογικού έτους δεν υπερβαίνει τις 9.000 ευρώ, προσαυξημένο κατά 1.000 ευρώ για τον ή τη σύζυγο και κάθε εξαρτώμενο μέλος. Επίσης θα πρέπει το σύνολο της επιφάνειας των κτισμάτων να μην υπερβαίνει τα 150 τ.μ., ενώ η συνολική αξία της ακίνητης περιουσίας δεν θα πρέπει να υπερβαίνει τα 85.000 ευρώ για τον άγαμο, τα 150.000 ευρώ για τον έγγαμο με ένα εξαρτώμενο τέκνο και τα 200.000 ευρώ για τον έγγαμο με δύο εξαρτώμενα τέκνα.

12. ΤΗ ΔΕΥΤΕΡΑ Η ΚΑΤΑΒΟΛΗ ΕΠΙΔΟΜΑΤΟΣ ΑΝΕΡΓΙΑΣ

Μέσο: ΚΑΘΗΜΕΡΙΝΗ_ΟΙΚΟΝΟΜΙΚΑ

Ημ. Έκδοσης: . . .27/08/2016 Ημ. Αποδελτίωσης: . . .27/08/2016

Σελίδα: 4



Τη Δευτέρα η καταβολή επιδόματος ανεργίας

Για τη Δευτέρα 29 Αυγούστου μετατέθηκαν από τον ΟΑΕΔ οι πιστώσεις στους λογαριασμούς χιλιάδων ανέργων που έμειναν χωρίς επίδομα ανεργίας, καθώς παρουσιάστηκε τεχνικό πρόβλημα στο ηλεκτρονικό σύστημα του Οργανισμού. Η τεχνική εμπλοκή σημειώθηκε, σύμφωνα με πληροφορίες, το βράδυ της Πέμπτης. Η διοίκηση του Οργανισμού χαρακτηρίζει το πρόβλημα που παρουσιάστηκε «τεχνικού χαρακτήρα» και με ανακοίνωση της επισημαίνει ότι όλες οι πιστώσεις της Παρασκευής, που δεν πραγματοποιήθηκαν, θα γίνουν κανονικά τη Δευτέρα. Σύμφωνα με ασφαλείς πληροφορίες, η εμπλοκή σημειώθηκε όταν μια διακοπή ρεύματος μπλόκαρε το ηλεκτρονικό σύστημα του Οργανισμού, με αποτέλεσμα να μην πραγματοποιηθεί η καθιερωμένη μεταφορά δεδομένων προς τις τράπεζες, έτσι ώστε να γίνει η καταβολή των ποσών που αναλογούν στους δικαιούχους. Η συντριπτική πλειονότητα των δικαιούχων που έχασαν τη χθεσινή πίστωση είναι άνεργοι για τους οποίους υπήρξε η έγκριση για χορήγηση επιδόματος ανεργίας, τακτικού ή εποχικού (π.χ. εκπαιδευτικοί), καθώς επίσης και μακροχρόνια άνεργοι. Υπενθυμίζεται ότι οι πάσης φύσεως παροχές που χορηγεί ο ΟΑΕΔ πιστώνονται στους λογαριασμούς των δικαιούχων ανά την επικράτεια τις Παρασκευές μετά τις 6 το απόγευμα. Όσοι δικαιούχοι μάλιστα διαθέτουν κλειδί αριθμο έχουν τη δυνατότητα να διαπιστώσουν από το πρωί της ίδιας ημέρας εάν έχει προγραμματιστεί η σχετική πίστωση στον λογαριασμό τους. Το σύστημα που έχουν καθιερώσει οι τεχνικές υπηρεσίες του Οργανισμού τίθεται σε λειτουργία αργά το βράδυ της προηγούμενης ημέρας. Η διαδικασία ελέγχου όλων των προηγούμενων πιστώσεων και η διαπίστωση νέων συνήθως ολοκληρώνεται κατά τις πρώτες πρωινές ώρες και οι τράπεζες έχουν μία ολοκληρη εργάσιμη ημέρα για να μεταφέρουν τα σχετικά κονδύλια στους δικαιούχους.



Οφειλές 1 δισ. στη ρύθμιση των 36 δόσεων της ΔΕΗ

Οφειλές προς τη ΔΕΗ ύψους 1 δισ. ευρώ εντάχθηκαν στη ρύθμιση των 36 δόσεων, σύμφωνα με τον πρόεδρο και διευθύνοντα σύμβουλο της Επιχείρησης κ. Μανώλη Παναγιωτάκη. Σε επιστολή του προς την Εθνική Συνομοσπονδία Ελληνικού Εμπορίου, ο κ. Παναγιωτάκης αναφέρει ότι τη ρύθμιση της εξόφλησης των ληξιπρόθεσμων οφειλών σε 36 δόσεις χωρίς προκαταβολή αξιοποίησαν 350.000 πελάτες της ΔΕΗ. Σημειώνεται ότι οι συνολικές οφειλές προς την Επιχείρηση ανέρχονταν σε 3 δισ. ευρώ, πράγμα που σημαίνει ότι το 1/3 περίπου εντάχθηκε στη ρύθμιση. Ωστόσο, άλλοι 1,5 εκατ. πελάτες της Επιχείρησης με ανεξόφλητους λογαριασμούς δεν εμφανίστηκε, ενώ άγνωστο είναι και πόσες από αυτές τις ρυθμίσεις παραμένουν ενεργές. Όπως αναφέρουν στην «Κ» παράγοντες που γνωρίζουν, πολλοί από αυτούς που εντάχθηκαν στη ρύθμιση κατέβαλαν μία-δύο δόσεις και στη συνέχεια σταμάτησαν να πληρώνουν. Το θέμα απασχόλησε και το διοικητικό συμβούλιο της Επιχείρησης, με κάποιους εκπροσώπους να πιέζουν τη

διοίκηση να επανενεργοποιήσει το μοναδικό αποτελεσματικό μέτρο της διακοπής των ρευμάτων για την είσπραξη των οφειλών της, εκφράζοντας φόβους ότι μπορεί η διοίκηση να βρεθεί υπόλογη στη Δικαιοσύνη εάν δεν το πράξει.

Η επιστολή του κ. Παναγιωτάκη αποτελεί απάντηση στις επικρίσεις της ΕΣΣΕ ότι με τις αποκοπές ρευμάτων η ΔΕΗ οδηγεί επιχειρήσεις στο λουκέτο.

Ο επικεφαλής της Επιχείρησης σημειώνει ότι η ΔΕΗ «αναγκάζεται να καταφύγει στις αποκοπές, αφού προηγουμένως στο πλαίσιο της κοινωνικής της ευαισθησίας εξαντλήσει κάθε περιθώριο συνεννόησης και ο πελάτης δεν έχει ανταποκριθεί. Είναι προφανές ότι σε αυτές τις περιπτώσεις η ευθύνη βαρύνει τους ίδιους και σε καμία περίπτωση τη ΔΕΗ. Παρά ταύτα, και σε αυτές τις περιπτώσεις η Επιχείρηση προβαίνει σε διακανονισμό της οφειλής (βεβαίως όχι στον ευνοϊκότερο) και μάλιστα τους προσφέρει και την έκπτωση του 15% εφόσον στο εξής θα είναι συνεπείς».

Επίσης, υπογραμμίζει στην ΕΣΣΕ



Τη ρύθμιση της εξόφλησης των ληξιπρόθεσμων οφειλών σε 36 δόσεις χωρίς προκαταβολή αξιοποίησαν 350.000 πελάτες της ΔΕΗ, τόνισε ο επικεφαλής της Επιχείρησης κ. Μανώλης Παναγιωτάκης.

ότι «πρωταθλητές στην ασυνέπεια είναι οι πελάτες (και μέλη σας) στις πιο εύρωστες οικονομικά περιοχές, σε αντίθεση με τις πιο αδύναμες οικονομικά περιοχές, όπου οι πελάτες μας (και τα μέλη σας) είναι πρωταθλητές της συνέπειας».

Σύμφωνα με τα στοιχεία της ΔΕΗ, τα υψηλότερα ποσοστά οφειλετών καταγράφονται σε περιοχές

με υψηλό κατά κεφαλήν εισόδημα και ισχυρή οικονομική δραστηριότητα, όπως η Ρόδος, η Κέρκυρα, η Κρήτη, η Λάρισα κ.λπ. Συχνά μάλιστα σε αυτές τις περιοχές, οι οφειλότες είναι ξενοδοχειακές μονάδες. Τα μικρότερα ποσοστά ασυνέπειας καταγράφονται σε κατά τεκμήριο φτωχές περιοχές, όπως η Ηπειρος ή ο Εβρος.

14. ΤΡΥΠΑ 375 ΕΚΑΤ ΕΥΡΩ ΣΤΑ ΦΟΡΟΛΟΓΙΚΑ ΕΣΟΔΑ

Μέσο: ΚΑΘΗΜΕΡΙΝΗ_ΟΙΚΟΝΟΜΙΚΑ

Ημ. Έκδοσης: . . .27/08/2016 Ημ. Αποδελτίωσης: . . .27/08/2016

Σελίδα: 3



Δεν πληρώθηκε ένα στα τέσσερα ευρώ της πρώτης δόσης του φόρου εισοδήματος

Απλήρωτη άφισαν την πρώτη δόση του φόρου εισοδήματος αρκετοί φορολογούμενοι (περίπου ένας στους τέσσερις), γεγονός που οφείλεται στη σημαντική μείωση των εισοδημάτων τους, συνεπεία της υπερφορολόγησης.

Σύμφωνα με τα στοιχεία του υπουργείου Οικονομικών, οι φορολογούμενοι δεν κατάφεραν να πληρώσουν 272 εκατ. ευρώ του φόρου εισοδήματος.

Η εξέλιξη αυτή είχε ως αποτέλεσμα να δημιουργηθεί «τρύπα» στα φορολογικά έσοδα 375 εκατ., εξέλιξη που δημιουργεί ανησυχία στο οικονομικό επιτελείο, δεδομένου ότι οι φόροι που καλούνται να πληρώσουν οι φορολογούμενοι έως τα τέλη του έτους ξεπερνούν τα 21,4 δισ. ευρώ (άμεσοι και έμμεσοι φόροι). Η συρρικνώση των εισοδημάτων των νοικοκυριών ενδεχομένως να δημιουργήσει προβλήματα στην εκτέλεση του προϋπολογισμού, κάτι που φάνηκε στα στοιχεία των εσόδων του Ιουλίου.

Τα έσοδα από την πρώτη δόση του φόρου εισοδήματος υπολείπονται κατά 272 εκατ. ευρώ, δημιουργώντας «τρύπα» 375 εκατ.

Ο εν λόγω μίνας θεωρείται ο σημαντικότερος όσον αφορά την είσπραξη φορολογικών εσόδων.

Προς το παρόν η συγκράτηση των δαπανών δημιουργεί ωραιοποιημένη εικόνα στον προϋπολογισμό για το επτάμηνο του έτους. Ουσιαστικά δεν πρόκειται για συμμάζεμα των δαπανών του κράτους αλλά για καθυστέρηση απόδοσης στους φορείς του Δημοσίου πόρων απαραίτητων για τη λειτουργία τους. Για αυτόν τον λόγο το πρωτογενές αποτέλεσμα διαμορφώθηκε σε πλε-



Σύμφωνα με τα στοιχεία του υπουργείου Οικονομικών, οι φορολογούμενοι δεν κατάφεραν να πληρώσουν 272 εκατ. ευρώ από την πρώτη δόση του φόρου εισοδήματος.

όνασμα 3,55 δισ. ευρώ έναντι πρωτογενούς πλεονάσματος 3,7 δισ. ευρώ για την ίδια περίοδο το 2015 και στόχου για πρωτογενές πλεόνασμα 874 εκατ. ευρώ.

Σύμφωνα με τα στοιχεία που ανακοίνωσε χθες το υπουργείο Οικονομικών, η μείωση των εσόδων του Ιουλίου οφείλεται κυρίως:

- Στον φόρο εισοδήματος φυσικών προσώπων κατά 272 εκατ. ευρώ.
 - Στον φόρο εισοδήματος ειδικών κατηγοριών κατά 55 εκατ. ευρώ.
 - Στους λοιπούς άμεσους φόρους κατά 45 εκατ. ευρώ.
 - Στον ΦΠΑ καπνού κατά 41 εκατ. ευρώ.
 - Στους λοιπούς ΕΦΚ (καπνού κ.λπ.) κατά 160 εκατ. ευρώ.
 - Στα λοιπά μη φορολογικά έσοδα κατά 132 εκατ. ευρώ.
- Αντίθετα, αυξημένα έναντι του στόχου ήταν, σύμφωνα με το ΥΠΟΙΚ, κυρίως τα έσοδα:
- Στους φόρους εισοδήματος νομικών προσώπων κατά 295 εκατ. ευρώ.

- Στους φόρους στην περιουσία κατά 42 εκατ. ευρώ.
- Στον ΦΠΑ λοιπών κατά 37 εκατ. ευρώ.

Οι επιστροφές εσόδων (εξαιρουμένων των επιστροφών από το πρόγραμμα εκκαθάρισης ληξιπρόθεσμων οφειλών) για την περίοδο Ιουλίου 2016 ανήλθαν σε 249 εκατ. ευρώ, σημειώνοντας αύξηση κατά 40 εκατ. ευρώ έναντι του μηνιαίου στόχου (209 εκατ. ευρώ).

Οι δαπάνες

Οι δαπάνες του κρατικού προϋπολογισμού για την περίοδο Ιανουαρίου - Ιουλίου 2016 ανήλθαν στα 28,83 δισ. ευρώ ευρώ και παρουσιάζονται μειωμένες κατά 3,295 δισ. ευρώ έναντι του στόχου. Οι δαπάνες του τακτικού προϋπολογισμού ανήλθαν σε 27,125 δισ. ευρώ έναντι του στόχου, κυρίως λόγω της μείωσης των πρωτογενών δαπανών κατά 2 δισ. ευρώ.

ΠΡΟΚΟΠΗΣ ΧΑΤΖΗΝΙΚΟΛΑΟΥ

15. ΑΥΞΗΜΕΝΟ ΕΝΦΙΑ ΘΑ ΠΛΗΡΩΣΟΥΝ 2,2 ΕΚΑΤ ΙΔΙΟΚΤΗΤΗΣ

Μέσο: ΚΑΘΗΜΕΡΙΝΗ_ΟΙΚΟΝΟΜΙΚΑ

Ημ. Έκδοσης: . . . 27/08/2016 Ημ. Αποδελτίωσης: . . . 27/08/2016

Σελίδα: 3



Η κατανομή της ακίνητης περιουσίας στην Ελλάδα

ΔΕΝ ΠΕΡΙΛΑΜΒΑΝΟΝΤΑΙ ΤΑ ΑΓΡΟΤΕΜΑΧΙΑ

Αντικειμενική αξία σε ευρώ	Αριθμός ατόμων	Συνολική φορολογική αξία σε δια. ευρώ	Μέση φορολογική αξία σε ευρώ	Αντικειμενική αξία σε ευρώ	Αριθμός ατόμων	Συνολική φορολογική αξία σε δια. ευρώ	Μέση φορολογική αξία σε ευρώ
0-50.000	2.769.177	63,57	22.954	3.000.000-3.500.000	666	2,14	3.218.029
50.000-100.000	1.356.081	96,83	71.404	3.500.000-4.000.000	400	1,49	3.721.819
100.000-200.000	881.698	122,27	138.680	4.000.000-4.500.000	242	1,02	4.230.049
200.000-300.000	271.158	65,66	242.220	4.500.000-5.000.000	159	0,75	4.740.722
300.000-400.000	116.498	40,08	344.058	5.000.000->	492	4,17	8.466.889
400.000-500.000	60.031	26,73	445.248				
500.000-600.000	34.544	18,86	546.019				
600.000-700.000	21.846	14,12	646.465				
700.000-800.000	14.288	10,67	746.958				
800.000-900.000	9.548	8,34	846.945				
900.000-1.000.000	7.065	6,69	946.823				
1.000.000-1.500.000	16.477	19,76	1.199.048				
1.500.000-2.000.000	5.333	9,13	1.712.850				
2.000.000-2.500.000	2.274	5,05	2.218.617				
2.500.000-3.000.000	1.155	3,15	2.729.270				

Συνολικός αριθμός ατόμων **5,57** εκατ.

Συνολική φορολογική αξία **€520,49** δια.

Μέση φορολογική αξία **€93.456**

Η νέα κλίμακα για τον συμπληρωματικό φόρο διαμορφώνεται ως εξής:

Κλίμακιο σε ευρώ	Συντελεστής %	Φόρος κλιμακίου σε ευρώ	ΣΥΝΟΛΟ	
			Αξία ακινήτων σε ευρώ	Φόρου σε ευρώ
200.000	0,00%	0	200.000	0
50.000	0,10%	50	250.000	50
50.000	0,15%	75	300.000	125
100.000	0,30%	300	400.000	425
100.000	0,50%	500	500.000	925
100.000	0,60%	600	600.000	1.525
100.000	0,80%	800	700.000	2.325
100.000	0,90%	900	800.000	3.225
100.000	1,00%	1.000	900.000	4.225
100.000	1,05%	1.050	1.000.000	5.275
1.000.000	1,10%	11.000	2.000.000	16.275
Υπερβάλλον	1,15%			

«Φουσκωμένα» εκκαθαριστικά του ΕΝΦΙΑ σε 2,2 εκατ. ιδιοκτήτες ακινήτων από Δευτέρα

Μείωση αφορολογήτου σε συμπληρωματικό φόρο, αύξηση συντελεστών οικοπέδων, χωρίς έκπτωση τα κενά

Του ΠΡΟΚΟΠΗ ΚΑΤΖΗΝΙΚΟΛΑΟΥ

Την επόμενη εβδομάδα, ενδεχομένως τη Δευτέρα, θα αναρτηθούν στο Διαδίκτυο τα εκκαθαριστικά του ενιαίου φόρου ιδιοκτησίας ακινήτων, με σχεδόν το 35% των ιδιοκτητών να καλείται να πληρώσει υψηλότερο φόρο. Συνολικά, το ποσό που έχει βεβαιωθεί στους ιδιοκτήτες ακινήτων ξεπερνάει τα 3,2 δισ. ευρώ, με το εισπραξιμό ποσό να ανέρχεται στα 2,65 δισ. ευρώ.

Σύμφωνα με τον αναπληρωτή υπουργό Οικονομικών Τρύφωνα Αλεξιάδη, η εισπράξη των 2,65 δισ. ευρώ είναι επιφύλαξη, στόχος ο οποίος θα διαπραγμάτευτεί το 2017. Μιλώντας στην ΕΡΤ, ο αναπληρωτής υπουργός Οικονομικών δήλωσε ότι ο φετινός ΕΝΦΙΑ είναι πιο δίκαιος και πιο αναλογικός και τόνισε ότι το 90% των φορολογουμένων θα λάβει εκκαθαριστικά περίπου ίδια με πέρυσι, κάτι ωστόσο που δεν προκύπτει από τα στοιχεία της Γενικής Γραμματείας Δημοσίων Εσόδων. Σε ό,τι αφορά τον ΕΝΦΙΑ του 2017, ο κ. Αλεξιάδης σημείωσε ότι είναι θέμα νέας διαπραγματεύσεως το εάν θα έχουμε τον ίδιο ΕΝΦΙΑ και του χρόνου σε ό,τι αφορά τη δομή και το περιεχόμενο του φόρου.

Όπως προαναφέρθηκε, το 35% των ιδιοκτητών ακινήτων θα πληρώσει υψηλότερους φόρους εξαιτίας των αλλαγών στη φορολογία όπως για παράδειγμα η μείωση του αφορολόγητου ορίου στον συμπληρωματικό φόρο, η αύξηση των συντελεστών υπολογισμού του φόρου των οικοπέδων και η κατάργηση της έκπτωσης 20% για τα κενά και μη πλεκτροδοτούμενα ακίνητα. Σύμφωνα με τα στοιχεία, συνολικά μεγαλύτερο φόρο θα κληθούν να καταβάλουν περίπου 2,2 εκατομμύρια ιδιοκτήτες ακινήτων. Το συμπέρασμα αυτό προκύπτει από τα στοιχεία της έως τώρα εκκαθαρίσεως

Σύμφωνα με τα στοιχεία, το 35% των ιδιοκτητών θα κληθεί φέτος να πληρώσει υψηλότερο ΕΝΦΙΑ. Στη φωτογραφία το εκκαθαριστικό σημείωμα που από τη Δευτέρα θα αρκίσουν να λαμβάνουν ηλεκτρονικά οι κάτοικοι ακινήτων.

Το ποσό που έχει βεβαιωθεί στους ιδιοκτήτες ξεπερνάει τα 3,2 δισ. ευρώ, με το εισπραξιμό ποσό να ανέρχεται στα 2,65 δισ. ευρώ.

μεις να πληρώσουν τον φόρο δικαιούνται έκπτωση ή πλήρη απαλλαγή υπό τις εξής προϋποθέσεις: • Εκπτώση 50% μπορεί να γίνει αν διαπιστωθεί οικονομική αδυναμία πληρωμής της οφειλής για το συγκεκριμένο έτος. Πρέπει, όμως, να συντρέχουν σωρευτικά τα εξής:

γένεια με δύο εξαρτώμενα τέκνα. • Εκπτώση 100% μπορεί να γίνει αν υπάρχουν σωρευτικά οι εξής προϋποθέσεις: • Το φορολογητέο οικογενειακό εισόδημα του προηγούμενου έτους να μην είναι πάνω από 12.000 ευρώ. Το ποσό αυτό αυξάνεται κατά 1.000 ευρώ για τον/τη σύζυγο και κάθε εξαρτώμενο μέλος. • Το σύνολο της επιφάνειας των κτισμάτων όλων των πιο πάνω προσώπων να μην είναι πάνω από 150 τ.μ. • Ο αριθμός των εξαρτώμενων τέκνων να είναι από τρία και πάνω ή ο φορολογούμενος, ο ή η σύζυγος ή κάποιο από τα εξαρτώμενα παιδιά της οικογένειας να έχει αναπηρία από 80% και πάνω.

Πληρωμή σε 5 δόσεις

Οι υπόχρεοι πρέπει να γνωρίζουν ότι ο ενιαίος φόρος ιδιοκτησίας ακινήτων καταβάλλεται σε πέντε μηνιαίες δόσεις εκ των οποίων η πρώτη μέχρι τα τέλη Σεπτεμβρίου και η τελευταία μέχρι τις 31 Ιανουαρίου 2017.

Προκειμένου να πληροφορηθούν το ποσό της δόσης αλλά και για να εκτυπώσουν την ταυτότητα οφειλής, οι ιδιοκτήτες ακινήτων θα πρέπει αφού εισέλθουν με τους προσωπικούς τους κωδικούς στο taxisnet (www.gsis.gr) να επιλέξουν την εφαρμογή του περιουσιολογίου. Αμέσως μετά θα επιλέξουν το έτος 2016 και εν συνεχεία θα πατήσουν «εκτύπωση εκκαθαριστικού».

Στο εκκαθαριστικό σημείωμα αναγράφεται το ποσό της κάθε δόσης, καθώς και η ταυτότητα οφειλής η οποία ακολουθεί την οφειλή μέχρι την πλήρη εξόφλησή της. Δηλαδή οι φορολογούμενοι μπορούν να προσκομίζουν την ταυτότητα οφειλής (ουσιαστικά πρόκειται για έναν αριθμό) στις τράπεζες ή στα ΕΛΤΑ και να πληρώνουν τη δόση που προκύπτει.

Μικρή περιουσία το 74% των Ελλήνων

Ακίνητη περιουσία που δεν ξεπερνά τα 100.000 ευρώ αντικειμενικής αξίας διαθέτει το 74% των ιδιοκτητών, σύμφωνα με τα στοιχεία του υπουργείου Οικονομικών. Συγκεκριμένα πρόκειται για 4,1 εκατ. ιδιοκτήτες σε σύνολο 5,5 εκατ., η συνολική ακίνητη περιουσία των οποίων υπολογίζεται σε 520 δισ. ευρώ (κατοικίες και ενιαίο αντικειμενικού προδιορισμού οικόπεδο). Από την ανάλυση των στοιχείων του υπουργείου Οικονομικών για τα αστικά ακίνητα και τα εντός αντικειμενικού προδιορισμού οικόπεδα προκύπτουν τα εξής στοιχεία: • Ένας στους δύο ιδιοκτήτες ακινήτων ή 2.769.177 φορολογούμενοι έχουν στην κατοχή τους μικρή ακίνητη περιουσία που δεν υπερβαίνει τις 50.000 ευρώ. Η συνολική αξία των ακινήτων που έχουν οι συγκεκριμένοι φορολογούμενοι ανέρχεται σε 63,56 δισ. ευρώ, με τη μέση αξία να φθάνει τις 22.954,80 ευρώ. • Κτίσματα και εντός σχεδίου οικόπεδα αξίας από 50.000 έως 100.000 ευρώ διαθέτουν 1.356.081 φορολογούμενοι. Το συνολικό ύψος της περιουσίας τους φθάνει τα 96,83 δισ. ευρώ ή 71.404,59 ευρώ κατά μέσο όρο. • Ακίνητη περιουσία από 100.000 έως 200.000 έχουν στην κατοχή τους 881.698 φορολογούμενοι, με τη συνολική αξία των ακινήτων τους να φθάνει τα 122,27 δισ. ευρώ ή 138.680,15 ευρώ κατά μέσο όρο. • Κτίσματα εντός και εκτός σχεδίου και οικόπεδα εντός σχεδίου αξίας από 100.000 έως 200.000 ευρώ διαθέτουν 447.587 φορολογούμενοι ή το 8% των ιδιοκτητών ακινήτων. Το συνολικό ύψος της ακίνητης περιουσίας των συγκεκριμένων φορολογουμένων ανέρχεται σε 132,46 δισ. ευρώ ή 125.957,29 ευρώ κατά μέσο όρο.

16. ΕΠΙΠΛΕΟΝ ΔΙΚΑΙΟΥΧΟΙ ΓΙΑ ΒΡΕΦΟΝΗΠΙΑΚΟΥΣ

Μέσο: ΚΑΘΗΜΕΡΙΝΗ

Ημ. Έκδοσης: . . . 27/08/2016 Ημ. Αποδελτίωσης: . . . 27/08/2016

Σελίδα: 12



ΕΣΠΑ

Επιπλέον δικαιούχοι για βρεφονηπιακούς

Αύξηση του αριθμού των ωφελουμένων από το πρόγραμμα ΕΣΠΑ «Εναρμόνιση οικογενειακής και επαγγελματικής ζωής» για τους βρεφονηπιακούς σταθμούς ανακοίνωσε το υπουργείο Εσωτερικών. Φέτος, οι ωφελούμενοι είναι 3.500 περισσότεροι από πέρυσι, ενώ οι εθνικοί πόροι που δόθηκαν για να εφαρμοστεί το πρόγραμμα αυξήθηκαν από 52 εκατ. ευρώ πέρυσι σε 93,7 εκατ. ευρώ φέτος. Με τα στοιχεία αυτά το υπουργείο απαντά στην Κεντρική Ένωση Δήμων Ελλάδας και τον πρόεδρό της Γιώργο Πατούλη, που έκαναν λόγο για χιλιάδες παιδιά που θα μείνουν εκτός παιδικών σταθμών. Αυτή την εβδομάδα αναμένεται να πραγματοποιηθεί συνάντηση με το προεδρείο της ΚΕΔΕ για το συγκεκριμένο θέμα.

17. ΚΟΡΗ ΜΟΥ, ΠΕΡΑΣΑ ΣΤΟ ΠΑΝΕΠΙΣΤΗΜΙΟ!

Μέσο: ΑΥΓΗ

Ημ. Έκδοσης: . . . 27/08/2016 Ημ. Αποδελτίωσης: . . . 27/08/2016

Σελίδα: 24



**Η ΠΡΟΣΠΑΘΕΙΑ
ΠΟΤΕ ΔΕΝ ΣΤΑΜΑΤΑ**

Κόρη μου, πέρασα στο



Πανεπιστήμιο!

► **Αν μπορεί** ένα μέτρο να συμβάλει στις προοδευτικές αλλαγές που χρειάζεται το εκπαιδευτικό μας σύστημα, αυτό είναι η επιμόρφωση των εκπαιδευτικών. Γιατί αυτοί καλούνται να σηκώσουν το βάρος των προκλήσεων της τάξης -που πάντα ξεπερνούν το «πρώτο πτυχίο»- αλλά και της ίδιας της παιδαγωγικής επιστήμης• η επιβίωσή της εξάλλου εξαρτάται από τη δυνατότητά της να «αναζωογονείται» μέσα στην κοινωνική πραγματικότητα.

Με το σκεπτικό αυτό μια πολύτεκνη μουσικός, δασκάλα σε τάξεις του Δημοτικού, η Αναστασία Τζουρντού, αποφάσισε να δώσει στα 50 της χρόνια πανελλαδικές. Τριάντα χρόνια μέσα στην τάξη, διδάσκοντας μουσική, έχει ζήσει πολλά, αποφάσισε όμως το καλοκαίρι αυτό να κατέβει από την έδρα για να κάτσει στα θρανία.

«Οργάνωσα τις πανελλαδικές σαν μια μικρή συναυλία. Έδωσα από τη θετική κατεύθυνση πανελλαδικές, με το νέο σύστημα, για να μπού στα παιδαγωγικά. Το νέο σύστημα με ευνόησε πολύ. Είχα άγχος, αλλά τόσα χρόνια μετά τις πρώτες μου πανελλαδικές, αποδείχτηκε και πάλι ότι πρόκειται για συγκλονιστική εμπειρία» λέει η Αναστασία.

Πιανίστρια, με τέσσερα πτυχία στη μουσική, ενορχήστρωσε τη δική της προσπάθεια και

► **Πιανίστρια, με τέσσερα πτυχία στη μουσική, ενορχήστρωσε τη δική της προσπάθεια και τα κατάφερε περνώντας στο Παιδαγωγικό Φλώρινας**

τα κατάφερε. «Ήταν πρόβα τζενεράλε για την οικογένεια» τονίζει, αφού η μεγάλη της κόρη θα πάει στη Β' Λυκείου φέτος, τάξη που ξεκινά ο «πυρετός» των πανελλαδικών.

«Στο σπίτι διαβάζαμε όλοι μαζί», συνεχίζει, επιμένοντας στην κουβέντα μας ότι «η μόρφωση δεν σταματά ποτέ, δεν έχει όρια».

Με πλήθος σεμιναρίων στη μουσικοπαιδαγωγική, αλλά και στη διαχείριση της σχολικής τάξης, από το 1987 έως σήμερα, οι σπουδές στο Παιδαγωγικό της Φλώρινας εγκαινιάζουν έναν νέο κύκλο για την Αναστασία. Θα προσπαθήσει να διεκδικήσει τη μεταγγραφή της στην Αθήνα, για να συνδυάσει σπουδές, οικογένεια, και τη δουλειά της στο σχολείο.

Το πιο σημαντικό όλων, όμως, μέσα από τη δική της ιστορία είναι το μήνυμα για την αξία των εκπαιδευτικών: «Διαβάζοντας διάφορες

αναλύσεις για τις βάσεις και τη βαθμολογία και την εξήγηση για την πτώση των βάσεων στις Παιδαγωγικές σχολές, παρατηρώ πάρα πολλές παρανοήσεις σε σχέση με την αξία της Παιδαγωγικής επιστήμης. Λέγεται ότι «...τώρα με την κρίση και την παύση των διορισμών, οι Παιδαγωγικές σχολές έχασαν το ενδιαφέρον των υποψηφίων...» ξεχνώντας ότι η Παιδαγωγική επιστήμη εξελίσσεται καθημερινά σε παγκόσμιο επίπεδο και ότι υπάρχουν χιλιάδες ενεργειαί εκπαιδευτικοί που ασκούν το παιδαγωγικό λειτουργήμα».

Η Αναστασία επιμένει στην εξασφάλιση στέρεπης επιστημονικής και παιδαγωγικής κατάρτισης για το σύνολο των εκπαιδευτικών. «Θα πρέπει να οργανωθούν κατάλληλες επιμορφώσεις για τους εκπαιδευτικούς που το επιθυμούν από τις Παιδαγωγικές σχολές» τονίζει και συνεχίζει: «Να υπάρχει ελεύθερη πρόσβαση σε όσους εκπαιδευτικούς επιθυμούν στην Τριτοβάθμια εκπαίδευση».

Αυτές οι προτάσεις θέλει να φτάσουν σε ευήκοα ώτα «για να μην υποβαθμίζεται ο δάσκαλος». Η επιμόρφωση των εκπαιδευτικών μπορεί να γίνει ο μοχλός υποστήριξης των πιο προοδευτικών μεταρρυθμίσεων στην εκπαίδευση.

ΜΙΝΑ ΚΩΣΤΟΠΟΥΛΟΥ

18. ΑΠΟΔΡΑΣΗ ΜΕ ΦΟΙΤΗΤΙΚΟ ΕΙΣΙΤΗΡΙΟ

Μέσο: ΚΑΘΗΜΕΡΙΝΗ

Ημ. Έκδοσης: . . . 27/08/2016 Ημ. Αποδελτίωσης: . . . 27/08/2016

Σελίδα: 11



«Απόδραση» με φοιτητικό εισιτήριο

Γ Ν Ω Μ Η

ΤΗΣ ΓΙΟΥΛΗΣ ΕΠΤΑΚΟΙΛΗ

Μπορεί να μην έχουν την ίδια λάμψη ούτε να έχουν λάβει το ίδιο μερίδιο δημοσιότητας, είναι όμως σίγουρα και τα τέσσερα «χρυσά μετάλλια». Και τα κέρδισαν οι τέσσερις μαθητές, κρατούμενοι των φυλακών ανηλικών Αυλώνα, κάνοντας το δικό τους σπουδαίο προσωπικό ρεκόρ, πετυχαίνοντας σε ΑΕΙ-ΤΕΙ.

Σε συνθήκες εξαιρετικά αντίξοες, σε ένα περιβάλλον που εύκολα μπορεί να φανταστεί κανείς πόσο δεν ευνοεί τη μελέτη και την πρόοδο, τα παιδιά αυτά έκαναν την υπέρβαση, ένα τεράστιο άλμα από το κελί σε ένα καλύτερο μέλλον. Ή τουλάχιστον κατέκτησαν την υπόσχεση για ένα καλύτερο μέλλον. Διαβάζοντας τη σχετική είδηση

στις χθεσινές εφημερίδες, αυτόματα σχεδόν μου ήρθε στο μυαλό η πρόσφατη δήλωση της «χρυσής» Κατερίνας Στεφανίδη στους Ολυμπιακούς Αγώνες του Ρίο. «Μας θυμάστε κάθε τέσσερα χρόνια», είπε στους δημοσιογράφους.

Δεν έχει άδικο. Ετσι είναι. Ισως, όμως, ήταν ο αριθμός «4» που παράλληλα με έβαλε σε σκέψεις για το μετά των νέων του Αυλώνα. Πού θα βρίσκονται και πώς θα είναι σε τέσσερα χρόνια...

Με μεγάλο κόπο και με λίγη τύχη, ήρθε γι' αυτούς η επιτυχία. Τη

χαιρουνται πολύ. Διάβασα δυο τρεις συγκινητικές δηλώσεις τους, ξεχείλιζαν αυτοπεποίθηση. Διάβασα και τα γεμάτα υπερηφάνεια λόγια του Πέτρου Δαμιανού, διευθυντή λυκείου στο ΕΚΚΝΑ (Ειδικό Κατάστημα Κράτησης Νέων Αυλώνα) και στήριγμά τους σε όλη αυτήν την πορεία.

Μετέφερε ένα στιγμιότυπο από τη φυλακή: «Ένα παιδί είχε βγάλει ένα τραπεζάκι έξω από το κελί και καθόταν στον διάδρομο. Δεν καταλάβαινε ούτε φασαρία, τίποτε. Διάβαζε...».

Θα έχει αντοχή στον χρόνο η επιτυχία τους, θα μπορέσουν να χτίσουν πάνω της μια καινούργια ζωή ή θα αποδειχθεί ένα πυροτέκνημα; Υπάρχει μέριμνα για το μετά; Τι θα γίνει αν ένα απ' αυτά τα παιδιά αποφυλακιστεί προτού ολοκληρώσει τις σπουδές του;

Θα βγει σε ένα υποστηρικτικό περιβάλλον ώστε να μπορέσει να συνεχίσει τις σπουδές του και να βρει μια δουλειά; Δεν γνωρίζω τις απαντήσεις, ξέρω καλά όμως την απουσία μέριμνας. Τη βλέπουμε παντού.

Και σε ολυμπιονίκες και σε κρατούμενους. Και για τους πρώτους και για τους δεύτερους, η πορεία προς την επιτυχία είναι μακρά, επώδυνη και κυρίως μοναχική.



Η μεγαλύτερη αύξηση πληθυσμού στη Γερμανία



Οι ηγέτες του Βιζεγκραντ με την καγκελάρια της Γερμανίας Αγκελα Μέρκελ στην «οικογενειακή» φωτογραφία τους στη Βαρσοβία της Πολωνίας.

Ο γερμανικός πληθυσμός σημείωσε τη μεγαλύτερη αύξησή του τα τελευταία 20 έτη το 2015, σύμφωνα με στατιστικά στοιχεία που δημοσιεύθηκαν την Παρασκευή, σε μια χρονιά κατά την οποία υπήρξε μαζική είσοδος μεταναστών στη χώρα. Περισσότεροι από ένα εκατομμύριο άνθρωποι διέφυγαν από τον πόλεμο και τη φτώχεια που βίωναν στη Μέση Ανατολή και την Αφρική και κατέφυγαν στην πιο πυκνοκατοικημένη χώρα της Ευρώπης. Συγκεκριμένα, η μετανάστευση σημείωσε αριθμό ρεκόρ το 2015, με 1.139.000 ανθρώπους να εισέρχονται στη χώρα, περισσότεροι από τους διπλάσιους από όσους εισήλθαν το 2014, ανέφερε το Ομοσπονδιακό Γραφείο Στατιστικών Μελετών.

Η ενίσχυση του φαινομένου έχει προκαλέσει δημόσιο διάλογο στο εσωτερικό της χώρας για τα πλεονεκτήματα και τα μειονεκτήματα της μετανάστευσης, ο οποίος εντάθηκε λόγω των πρόσφατων επιθέσεων μεταναστών εναντίον πολιτών, κάποιες από τις οποίες φαίνεται να είχαν ισλαμιστικά εξτρεμιστικά κίνητρα.

Επιπλέον, με φόντο τις ομοσπονδιακές εκλογές της επόμενης χρονιάς, αρκετοί πολιτικοί έχουν εκφράσει την άποψη ότι η μεταναστευτική εισροή θα δώσει λύση στο πρόβλημα της έλλειψης εξειδικευμένου εργατικού δυναμικού, το οποίο είναι απόρροια της γήρανσης του πληθυσμού και της μείωσης των γεννήσεων. Άλλοι εμφανίζονται πιο ανήσυχoi, φοβούμενοι ότι ένας τόσο μεγάλος αριθμός μεταναστών, με αρκετούς εξ αυτών να στερούνται

τα γλωσσικά και τεχνικά εφόδια που χρειάζεται η Γερμανία, μπορεί να προκαλέσει μεγάλο βάρος στην κοινωνική ασφάλεια της χώρας.

Με 188.000 περισσότερους θανάτους στη Γερμανία το 2015 από ό,τι γεννήσεις, στο σύνολό του ο πληθυσμός της Γερμανίας αυξήθηκε κατά 978.000 ανθρώπους, αγγίζοντας τα 82,2 εκατ. και πραγματοποιώντας τη μεγαλύτερη αύξηση του από το 1992.

Στο τέλος του 2015 υπήρχαν περίπου 8,7 εκατ. αλλοδαποί, οι οποίοι αποτελούν το 10,5% του συνολικού πληθυσμού της χώρας.

Το υπουργείο Εσωτερικών δήλωσε ότι 1,1 εκατ. μετανάστες εισήλθαν στη Γερμανία την περασμένη χρονιά, έχοντας ως στόχο τη χορήγηση ασύλου, ωστόσο μόνο οι 480.000 το αιτήθηκαν. Και τα 16 κρατίδια της Γερμανίας είδαν τους πληθυσμούς τους να αυξάνονται, καθώς οι αιτούντες άσυλο κατανέμονται σε όλη τη χώρα βάσει του πληθυσμού και των φορολογικών εσόδων κάθε κρατιδίου. Στο τέλος του 2015 υπήρχαν στη Γερμανία περίπου 8,7 εκατομμύρια αλλοδαποί, 14,7% περισσότεροι από την προηγούμενη χρονιά, οι οποίοι απαρτίζουν το 10,5% του συνολικού πληθυσμού της χώρας.



Σπουδές με βάση τα όνειρα και την κλίση

Κανέναν 18χρονο δεν επιλέγει με μόνο κριτήριο το υψηλό εισόδημα

Του ΑΠΟΣΤΟΛΟΥ ΛΑΚΑΣΑ

Οι 18χρονοι επιλέγουν σπουδές με βάση τα όνειρά τους, τις επιθυμίες τους, τις κλίσεις τους. Αυτό βέβαια δεν σημαίνει ότι δεν επηρεάζονται από τις επαγγελματικές προοπτικές κάθε κλάδου, ωστόσο δύσκολα ένας 18χρονος ο οποίος έχει τη δυνατότητα να εισαχθεί στη σχολή που του αρέσει θα επιλέξει κάποια άλλη με μόνο κριτήριο ότι η δεύτερη έχει καλές επαγγελματικές προοπτικές. Επίσης κανέναν δεν προτάσσει την προοπτική του υψηλού εισοδήματος που μπορεί να του αποφέρουν οι σπουδές που θα επιλέξει. Από την άλλη, «ρωγμές» εμφανίζονται στην ιδέα ότι η μόνη λύση για έναν 18χρονο είναι η ελληνική τριτοβάθμια εκπαίδευση. Οι περισσότεροι που δεν τα κατάφεραν στην πρώτη τους προσπάθεια να εισαχθούν στην τριτοβάθμια εκπαίδευση επιχειρούν εκ νέου, ωστόσο πολλοί φεύγουν στο εξωτερικό, ψάχνουν δουλειά ή στρέφονται στην εκμάθηση μιας τέχνης. Την ίδια στιγμή, δηλωτικό για τις τάσεις στην τριτοβάθμια εκπαίδευση είναι ότι οι 18χρονοι πριν καν να γνωρίζουν τη σχολή στην οποία θα εισαχθούν δηλώνουν ότι θα συνεχίσουν με μεταπτυχιακές σπουδές.

Ειδικότερα, λίγες ημέρες μετά την ανακοίνωση των φετινών βάσεων εισαγωγής σε ΑΕΙ/ΤΕΙ, οι απόψεις των μαθητών –δείγμα 1.276 παιδιών από την Κεντρική

Μακεδονία– που μετείχαν σε έρευνα της Λικατερίνης Πολυμίλη, οικονομολόγου και υποψήφιας διδάκτορος του Τμήματος Φιλοσοφίας και Παιδαγωγικής ΑΠΘ, αποτυπώνουν τη στάση και τα κριτήρια των 18χρονων κατά την επιλογή σπουδών:

- Οι σπουδαιότεροι λόγοι για την επιλογή των σπουδών είναι το ενδιαφέρον για το αντικείμενο και η κλίση των μαθητών. Οι εννέα στους δέκα (88,1%) μαθητές δήλωσαν ότι επιλέγουν τι θα σπουδάσουν με κριτήριο το εάν τους ενδιαφέρει το αντικείμενο, ενώ οι τέσσερις στους δέκα (41,8%) απάντησαν ότι είχαν ήδη από νωρίς ιδιαίτερη κλίση για τις σπουδές που διάλεξαν.

- Τρίτο στην σειρά κριτήριο επιλογής –το 39,5% των μαθητών το υιοθέτησε– είναι ότι οι σπουδές που επέλεξαν ανοίγουν καλές προοπτικές εξεύρεσης δουλειάς.

- Ακολουθούν η επιλογή για προσωπική καλλιέργεια και μόρφωση (34,6%), το υψηλό εισόδημα (28,4%), η δυνατότητα παροχής βοήθειας προς άλλους ανθρώπους (27%), η συμβολή στη βελτίωση της κοινωνίας (21,6%) και η κοινωνική θέση (13%). Λιγότερο σημαντικός λόγος αναδεικνύεται το επάγγελμα του γονέα, αφού επιλέγεται από το 7,4% των μαθητών.

- Διαφορετικά κίνητρα και ενδιαφέροντα οδηγούν στην επιλογή διαφορετικών σχολών. Για παράδειγμα, η «προσωπική» καλλιέργεια»



Λόγοι επιλογής των σπουδών %



Αν δεν καταφέρουν να εισαχθούν στην τριτοβάθμια εκπαίδευση με την πρώτη, επιχειρούν εκ νέου – Δεν είναι λίγοι αυτοί που φεύγουν στο εξωτερικό.

ως λόγος επιλογής συγκεκριμένων σπουδών επελέγη σε μέγιστο ποσοστό από όσους διάλεξαν σχολές καλλιτεχνικών σπουδών, ενώ αντίθετα σε μικρά ποσοστά από εκείνους που επέλεξαν πολυτεχνείο,

σχολές πληροφορικής, ΤΕΙ, στρατιωτικές σχολές και ιατρικές.

Βεβαίως, παρότι για τους περισσότερους 18χρονους το ελληνικό πανεπιστήμιο είναι μονόδρομος, δεν είναι λίγοι εκείνοι που κάνουν άλλες επιλογές σε περίπτωση αποτυχίας τους στις Πανελλαδικές Εξετάσεις. Όπως αναφέρει η κ. Πολυμίλη στην έρευνά της: «Οι περισσότεροι από τους μισούς (57,4%) σκέφτονται να δώσουν δεύτερη φορά Πανελλαδικές Εξετάσεις σε περίπτωση αποτυχίας, γεγονός που επιβεβαιώνει τη θέση ότι οι περισσότεροι μαθητές είναι πρόθυμοι να συμμετάσχουν δεύτερη ή τρίτη φορά

στις εξετάσεις για να εισαχθούν σε ίδρυμα της ανώτατης εκπαίδευσης». Πολλοί μαθητές σχεδιάζουν να σπουδάσουν στο εξωτερικό εάν δεν πετύχουν στις εξετάσεις (18,9%) ή να αναζητήσουν άμεσα εργασία (18,5%). Αρκετοί (15,4%) επιλέγουν να μάθουν μια τέχνη, κάποιιο (7%) στρέφονται στην οικογενειακή επιχείρηση, ενώ το 4,5% δήλωσε ότι έχει αποφασίσει να φύγει στο εξωτερικό, ανεξάρτητα από το αποτέλεσμα στις Πανελλαδικές.

Μεταπτυχιακό

Όσο για τον μακροπρόθεσμο προγραμματισμό τους, οι επτά στους δέκα μαθητές θα κάνουν

μεταπτυχιακά, εκτιμώντας ότι η απόκτηση όσο το δυνατόν περισσότερων τίτλων σπουδών θα τους εξασφαλίσει ευκολότερα μια θέση εργασίας στο μέλλον. Μάλιστα οι έξι στους δέκα (59,5%) θα μεταναστεύσουν σε ευρωπαϊκή χώρα, ελπίζοντας να βρουν και δουλειά εκεί. Το ποσοστό όσων θα μεταναστεύσουν αυξάνεται εάν προστεθεί το 11,7% των μαθητών που δήλωσαν ότι προτιμούν να κάνουν μεταπτυχιακά στην Αμερική. Σημαντικό μικρότερο είναι το ποσοστό (24,7%) όσων επιλέγουν να μείνουν στην Ελλάδα πραγματοποιώντας μεταπτυχιακές σπουδές.

21. ΦΘΗΝΟΤΕΡΑ ΕΝΟΙΚΙΑ ΓΙΑ ΦΟΙΤΗΤΕΣ

Μέσο: ΚΑΘΗΜΕΡΙΝΗ

Ημ. Έκδοσης: . . . 27/08/2016 Ημ. Αποδελτίωσης: . . . 27/08/2016

Σελίδα: 3



Πτώση στις τιμές των ενοικίων διαπιστώνουν οι νεοεισακτέοι φοιτητές

Του ΣΤΡΑΤΟΥ ΚΑΡΑΚΑΣΙΑΗ

Πτώση έως 11% στις τιμές των ενοικίων για τους φοιτητές σε σχέση με το 2015 διαφαίνεται από το πρώτο κύμα αναζητήσεων στις διαδικτυακές αγγελίες. Λίγο μετά την ανακοίνωση των αποτελεσμάτων των Πανελλαδικών, οι νεοεισακτέοι άρχισαν να ερευνούν την αγορά ακινήτων. «Σε δείγμα περίπου 40.000 φοιτητικών κατοικιών πανελλαδικά, η μέση πτώση της τιμής ανά τετραγωνικό είναι 11,7% το 2016 σε σχέση με ένα χρόνο πριν», δηλώνει στην «Κ» ο κ. Δημήτρης Μελαχροινός που διευθύνει πέντε

Η μέση μείωση ανά τετραγωνικό είναι 11,7% σε σχέση με ένα χρόνο πριν – Ψάχνουν κυρίως για επιπλωμένα διαμερίσματα κοντά στη σχολή.

ιστοσελίδες αγγελιών για ακίνητα. Με βάση τις αναζητήσεις της τελευταίας εβδομάδας, οι φοιτητές ψάχνουν κυρίως για επιπλωμένα διαμερίσματα (συνήθως δωδύα ή γκαρσονιέρες) κοντά στη σχολή, και το σύνθετο ανάτομο όριο τιμής ενοικίου στη μηχανή αναζήτησης είναι τα 300 ευρώ.

«Η αναζήτηση κατοικίας είναι δύσκολη και απαιτητική υπόθεση», λέει στην «Κ» η μεσίτρια Αντωνία Δασκαλάκη, μέλος του πανελληνίου δικτύου μεσιτών, που ειδικεύεται στην Αθήνα. «Τα σπίτια στο κέντρο των πόλεων είναι κατά κανόνα παλαιότερα και ακριβότερα σε σχέση με όσα βρίσκονται εκτός κέντρου». Η κ. Δασκαλάκη συστήνει σε όσους ψάχνουν για σπίτι να δίνουν έμφαση στη «γειτονιά», δηλαδή να υπάρχει ως κριτήριο επιλογής η θέση του

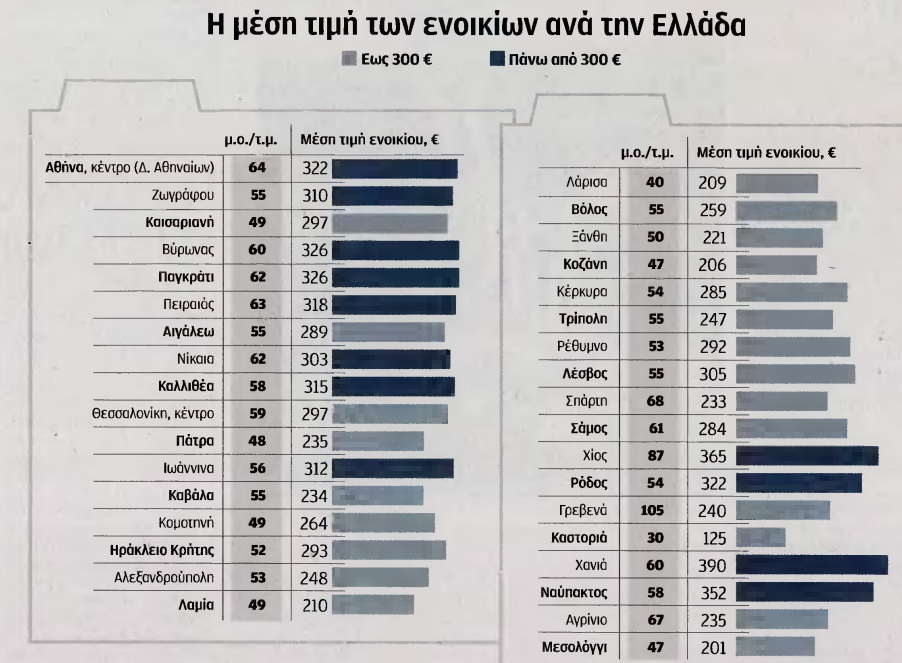

σπιτιού κοντά σε σουπερ μάρκετ, τράπεζες και με τακτική συγκοινωνία. Στην Αθήνα η μέση τιμή για ένα ακίνητο του κέντρου 65 τ.μ. διαμορφώνεται στα 5,03 ευρώ/τ.μ., σημειώνοντας μείωση 17,9% – πέρσις η τιμή ανά τετραγωνικό ανερχόταν στα 6,13 ευρώ.

Τη διακύμανση των τιμών μπορεί να την επηρεάζουν απρόβλεπτοι παράγοντες, όπως στη Λάρισα και

τον Βόλο, όπου φέτος η αναζήτηση φοιτητικών κατοικίας θα είναι δύσκολη για γονείς και φοιτητές όπως λέει στην «Κ» η Λαρισαία μεσίτρια Καρόλη Ευθυμία. «Την άνοιξη συγκλονεύτηκαν κάποια στρατόπεδα στη Θεσσαλονίκη, με αποτέλεσμα πολλά νεαρά στελέχη του στρατού να έρθουν σε μονάδες της Λαρίσας. Οι περισσότεροι νοίκιασαν κατοικίες μέχρι 60 τ.μ. κοντά στο κέντρο,

όπου αναζητούν σπίτι και οι φοιτητές». Όπως συμπληρώνει η ίδια, αυτή η αιφνίδια ζήτηση έχει οδηγήσει πολλούς ιδιοκτήτες να ανεβάσουν τις τιμές των ακινήτων που απευθύνονται σε φοιτητές.

Στη Θεσσαλονίκη τη σχέση τιμής και ακινήτου φαίνεται να καθορίζει σε μεγάλο βαθμό η ενεργειακή απόδοση του διαμερίσματος. Αν δηλαδή το σπίτι διαθέτει αυτόνομο

αέριο ή κεντρική θέρμανση. Η διαφορά στην τιμή των δύο περιπτώσεων είναι κοντά στα πενήντα με εξήντα ευρώ, όπως λέει στην «Κ» ο μεσίτης Γιάννης Κιοσόγλου. «Από την Αγ. Δημητρίου μέχρι την Εγνατία τα σπίτια διαθέτουν στην πλειονότητά τους κεντρική θέρμανση και αυτό τα καθιστά οικονομικότερα σε σχέση με τα διαμερίσματα που βρίσκονται στη Μαρ-

τίου, την Τούμπα και το ιστορικό κέντρο, τα οποία διαθέτουν τα περισσότερα φυσικό αέριο». Τα ενοίκια στη Θεσσαλονίκη εμφανίζουν μείωση κατά 13% σε σχέση με πέρσι, δηλαδή η τιμή του τ.μ. ανέρχεται σε 5,06 ευρώ αντί 5,82/τ.μ. Στην περιοχή του Θερμιακού, όπου βρίσκονται τα ΤΕΙ Θεσσαλονίκης, τα σπίτια είναι μεγαλύτερα σε σχέση με αυτά που υπάρχουν στο κέντρο, ωστόσο η τιμή είναι οικονομικότερη αφού η τιμή ανά τετραγωνικό ανέρχεται στα 4,48 ευρώ.

Πρόβλημα θέρμανσης

Στα Γιάννενα, από την άλλη, σύμφωνα με τον κ. Παναγιώτη Νταμιό, υπάρχει το πρόβλημα της θέρμανσης, αφού πολλές οικοδομές επιλέγουν να μην βάλουν πετρέλαιο. «Οι ενδιαφερόμενοι που ψάχνουν κατοικία στα Γιάννενα πρέπει να ξεκαθαρίζουν εξ αρχής το ζήτημα της θέρμανσης προκειμένου να έχουν λύσει το πρόβλημα στον βαρύ χειμώνα της πόλης».

Η έμπειρη Πατρινή μεσίτρια Ματίνα Κουντουρή συνιστά στους φοιτητές να μην κάνουν επιπλέον ψάξιμο και να αφιερώσουν χρόνο στην αναζήτηση της ιδανικής κατοικίας. «Πρέπει να τα υπολογίζουν όλα! Από την απόσταση της σχολής μέχρι τη νυκτερινή ζωή. Ένα φοιτητικό διαμέρισμα πρέπει να είναι προσαρμοσμένο στις ανάγκες του ενοίκου. Οι πράρες και οι βόλτες, ιδιαίτερα εδώ στην Πάτρα, είναι σύνθετες φαινόμενα, άρα ένα άβολο σπίτι θα δυσκολεύει την αρχή». Στην Πάτρα οι τιμές των σπιτιών δεν ξεπερνούν τα 4,94 ευρώ ανά τετραγωνικό για τα φοιτητικά ακίνητα μέχρι 50 τ.μ. Στην Κομοτηνή έχει σημειωθεί πτώση στα ενοίκια κατά 10%, διαμορφώνοντας τη μέση τιμή για ένα ακίνητο 50 τ.μ. στα 5,42/τ.μ., ενώ στην Αλεξανδρούπολη η τιμή έχει πέσει 22% και από τα 6,01 το 2015 έφθασε στα 4,67 ευρώ ανά τ.μ.

Η ΚΑΘΗΜΕΡΙΝΗ

22. ΔΙΑΝΟΜΗ ΡΟΔΑΚΙΝΩΝ ΣΕ ΤΡΙΤΕΚΝΟΥΣ ΚΑΙ ΠΟΛΥΤΕΚΝΟΥΣ

Μέσο: ΕΛΕΥΘΕΡΙΑ ΗΠΕΙΡΟΥ

Ημ. Έκδοσης: . . .24/08/2016 Ημ. Αποδελτίωσης: . . .27/08/2016

Σελίδα: 11



Διανομή ροδάκινων σε τρίτεκνους και πολύτεκνους

Από τη Διευθυνση Κοινωνικής Προστασίας του Δήμου Ιωαννιτών ανακοινώνεται πως πρόκειται να πραγματοποιηθεί δωρεάν διανομή ροδάκινων σε τρίτεκνους και πολύτεκνους.

Τα φρούτα θα διανεμηθούν την Πέμπτη και την Παρασκευή και από ώρα 09:00 έως 14:00 στον χώρο του Ιερού Ναού Περιβλήπτου Ιωαννίνων για τους πολύτεκνους, ενώ για τους τρίτεκνους η διανομή θα γίνει στο Σύλλογο Τρίτεκνων.

Παρακαλούνται οι ενδιαφερόμενοι να προσέρχονται με την κάρτα μέλους του Συλλόγου τους.

23. ΠΟΙΟΙ ΚΑΙ ΠΩΣ ΔΙΚΑΙΟΥΝΤΑΙ ΤΗΝ ΕΚΠΤΩΣΗ ΥΨΟΥΣ 15% ΣΤΟΥΣ...

Μέσο: ΜΑΓΝΗΣΙΑ ΒΟΛΟΥ

Ημ. Έκδοσης: . . . 25/08/2016 Ημ. Αποδελτίωσης: . . . 27/08/2016

Σελίδα: 19



Πλήθος αποριών δέχονται καθημερινά, τόσο τα γραφεία της ΔΕΗ του Βόλου, όσο και η τηλεφωνική γραμμή «11770», από συμπολίτες, που ζητούν διευκρινίσεις, αναφορικά με την έκπτωση 15% που δικαιούνται, από τη στιγμή που είναι συνεπείς, με την πληρωμή του λογαριασμού τους.

Μάλιστα όπως επεσήμαναν αρκετοί, που επικοινωνήσαν με τη ΜΑΓΝΗΣΙΑ, δεν έγινε κατανοητό επί ποιών ποσών γίνεται η έκπτωση, ενώ αρκετοί δε γνωρίζουν, εάν είναι δικαιούχοι καθώς είναι παράλληλα στο πρόγραμμα του «Κοινωνικού Τιμολογίου».

Όπως διευκρίνισαν στη «ΜΑΓΝΗΣΙΑ» στελέχη της ΔΕΗ, «από 1^η Ιουλίου παρέχουμε στους συνεπείς πελάτες μας έκπτωση 15% στην αξία της Χρέωσης Προμήθειας ρεύματος του λογαριασμού τους, ποσό το οποίο φαίνεται στο λογαριασμό που θα κρατάνε στα χέρια τους.

Στη ΜΑΓΝΗΣΙΑ δόθηκαν αναλυτικά τα στοιχεία που αφορούν αρκετούς συμπολίτες. Πιο συγκεκριμένα:



Ποιοι και πώς δικαιούνται την έκπτωση ύψους 15% στους λογαριασμούς ΔΕΗ

Πλήθος αποριών Μαγνησιωτών, στα γραφεία του Βόλου και το «11770»

Τι αφορά η παροχή έκπτωσης 15%
Παρέχεται έκπτωση 15% στις Χρέωσεις Προμήθειας του λογαριασμού ρεύματος σε όλους τους συνεπείς πελάτες. Συγκεκριμένα, όλοι οι πελάτες με τιμολόγιο: Οικιακό Γ1 και Γ1Ν, Επαγγελματικό Γ21, Γ22 και Γ23 στη Χαμηλή Τάση και τιμολόγιο ΒΓ, ΒΧ και ΒΥ στη Μέση Τάση, οι οποίοι θα εξοφλούν το σύνολο του λογαριασμού τους, καθώς και τυχόν δόσεις διακανονισμού οφειλής τους, μέχρι και την καθορισμένη ημερομηνία λήξης, θα λαμβάνουν έκπτωση στον επόμενο λογαριασμό τους, το 15% της αξίας της Χρέωσης Προμήθειας του προηγούμενου λογαριασμού που έχει ήδη εξοφληθεί εμπρόθεσμα.

Δεν περιλαμβάνονται οι πελάτες που απολαμβάνουν ήδη τιμολογιακών προνομίων, όπως πελάτες ενταγμένοι στο Κοινωνικό Οικιακό Τιμολόγιο, Τιμολόγιο Υπηρεσιών Αλληλεγγύης, Πολυτεχνικό Τιμολόγιο ΓΤ, πρόγραμμα Ακράϊας Φτώχειας, Αγροτικό Τιμολόγιο. Εντούτοις, εάν οι δικαιούχοι του Κοινωνικού Οικιακού Τιμολογίου (ΚΟΤ), κάποιο συγκεκριμένο τετράμηνο λόγω υπέρβασης των ορίων κατανάλωσης της κατηγορίας τους, δεν τιμολογηθούν με τις τιμές του ΚΟΤ, αλλά με κάποιο από τα Οικιακά Τιμολόγια (Γ1 ή Γ1Ν), εφόσον είναι συνεπείς τότε θα λάβουν το ποσό της έκπτωσης 15% για τον συγκεκριμένο εκκαθαριστικό λογαριασμό.

Πώς εφαρμόζεται η έκπτωση
Για κάθε εκκαθαριστικό λογαριασμό που θα εκδοθεί μετά την 01.07.2016, εφόσον πληρωθεί εμπρόθεσμα (καθώς και δόσεις τυχόν διακανονισμού), στον αμέσως επόμενο από αυτόν λογαριασμό θα εμφανιστεί η πίστωση

15%.
Είμαι συνεπής, αλλά ο εκκαθαριστικός λογαριασμός μου που εκδόθηκε στις 15.07.2016 δεν περιλαμβάνει το ποσό της έκπτωσης 15%.

Αυτό είναι λογικό γιατί το πρόγραμμα ξεκινά για την πληρωμή λογαριασμών με ημερομηνία έκδοσης την 01.07.2016, δηλαδή εφόσον ο εκκαθαριστικός σας λογαριασμός που εκδόθηκε στις 15.07.2016, πληρωθεί εμπρόθεσμα, τότε στον αμέσως επόμενο από αυτόν λογαριασμό, θα εμφανιστεί (πιστωθεί) αυτόματα, η έκπτωση του 15% της χρέωσης προμήθειας του προηγούμενου λογαριασμού (εκκαθαριστικού) που εξοφλήθηκε εμπρόθεσμα.

Είμαι συνεπής, αλλά ο εκκαθαριστικός λογαριασμός μου που εκδόθηκε στις 15.07.2016 δεν περιλαμβάνει το ποσό της Έκπτωσης 15%, αλλά περιλαμβάνει ένα πιστωτικό ποσό ως, Επιστροφή 10%.

Από την 1η ρόγραμμα επιβράβευσης «Συνέπειο» για τους συνεπείς επαγγελματίες και επιχειρήσεις, με επιστροφή 10% της αξίας της Χρέωσης Προμήθειας ρεύματος του λογαριασμού τους. Οπότε το ποσό Επιστροφή 10% που εμφανίζεται στο λογαριασμό σας, αφορά στην επιβράβευσή σας βάσει του υπόψη προγράμματος. Εντούτοις, από την 1η Ιουλίου έχει τροποποιηθεί το πρόγραμμα και παρέχουμε πλέον σε όλους τους συνεπείς πελάτες μας, επαγγελματίες, επιχειρήσεις αλλά και νοικοκυριά, έκπτωση 15% στην αξία της Χρέωσης Προμήθειας ρεύματος του λογαριασμού τους.

Ποιες είναι οι προϋποθέσεις
Οι προϋποθέσεις για την παροχή έκπτωσης

15%:
- Να ανήκετε σε κάποια από τις κατηγορίες των πελατών με τιμολόγιο :Γ1, Γ1Ν, Γ21, Γ22, Γ23, ΒΓ, ΒΧ ή ΒΥ.

- Να εξοφλείτε τον εκάστοτε λογαριασμό σας μέχρι και την ημερομηνία λήξης του

- Να εξοφλείτε παράλληλα δόσεις τυχόν διακανονισμού μέχρι και την ημερομηνία λήξης τους

Εφόσον είμαι συνεπής και πληρώ τις προϋποθέσεις πρέπει να καταθέσω κάποια αίτηση στη ΔΕΗ;

Όχι, η διαδικασία είναι αυτοματοποιημένη. Εφόσον διαπιστωθεί ότι έχει εξοφληθεί εμπρόθεσμα ο λογαριασμός σας και οι τυχόν δόσεις της περιόδου, τότε αυτόματα στον επόμενο λογαριασμό σας θα πιστωθεί το ποσό της έκπτωσης.

Πώς υπολογίζεται το ποσό της έκπτωσης 15%

Η έκπτωση 15% αφορά στις Χρέωσεις Προμήθειας του εκκαθαριστικού λογαριασμού που έχει εξοφληθεί εμπρόθεσμα, δηλαδή:

· για τους πελάτες με τιμολόγιο Γ1, Γ1Ν, αφορά στο 15% του ποσού του παγίου και της αξίας ενέργειας

· για τους πελάτες με τιμολόγιο Γ21, Γ22 και Γ23 αφορά στο 15% του ποσού του παγίου, της αξίας ενέργειας και της αξίας της ισχύος (όπου υπολογίζεται) και

· για τους πελάτες με τιμολόγιο ΒΓ, ΒΧ και ΒΥ αφορά στο 15% του ποσού της αξίας ενέργειας, της αξίας ισχύος και της αξίας CO₂.

Πώς εμφανίζεται η έκπτωση στο λογαριασμό
Στο πεδίο με την ανάλυση των χρεώσεων του λογαριασμού (πίσω όψη) θα εμφανίζεται πι-

στωση με το λεκτικό «Έκπτωση 15%».

Εάν εξοφλούνται οι λογαριασμοί στην ημερομηνία λήξης τους (την τελευταία ημέρα προθεσμίας πληρωμής) σε κάποιο από τα συνεργαζόμενα σημεία (π.χ. ΕΛΤΑ, SuperMarket, ΑΤΜ τράπεζας) θεωρείται εμπρόθεσμα η πληρωμή;

Ναι, εφόσον έχουν εξοφληθεί έως και την ημερομηνία λήξης τους θεωρούνται εμπρόθεσμα. Γιατί το ποσό της έκπτωσης αφορά μόνο στις Χρέωσεις Προμήθειας και όχι και στις Ρυθμιζόμενες Χρέωσεις;

Μόνον οι Χρέωσεις Προμήθειας είναι χρεώσεις που σχετίζονται με τη ΔΕΗ και επί αυτών των χρεώσεων υπολογίζεται η έκπτωση, ενώ οι Ρυθμιζόμενες Χρέωσεις καθορίζονται από τη Ρυθμιστική Αρχή Ενέργειας (ΡΑΕ) και την Πολιτεία με βάση σχετικές Υπουργικές Αποφάσεις και εφαρμόζονται σε όλους τους πελάτες, ανεξαρτήτως του Προμηθευτή Ηλεκτρικής Ενέργειας που έχουν επιλέξει.

Λαμβάνω Έναντι και Εκκαθαριστικούς λογαριασμούς (τιμολόγια Γ21, Γ1, Γ1Ν). Πώς υπολογίζεται η έκπτωση του 15%;

Ο υπολογισμός της έκπτωσης του 15% γίνεται πάντα επί του εκάστοτε εκκαθαριστικού που έχει εξοφληθεί εμπρόθεσμα και το ποσό της έκπτωσης εμφανίζεται στον αμέσως επόμενο λογαριασμό (είτε είναι έναντι, είτε εκκαθαριστικός).

Έκπτωση δεν υπολογίζεται στον έναντι λογαριασμό, καθώς είναι κατ'επίκληση λογαριασμός, στον οποίο δεν εμφανίζεται η ανάλυση των χρεώσεων.

Απαραίτητο βεβαίως είναι η εμπρόθεσμα εξόφληση των λογαριασμών.

24. ΔΙΑΝΟΜΗ ΡΟΔΑΚΙΝΩΝ ΣΕ ΠΟΛΥΤΕΚΝΟΥΣ

Μέσο: ΕΛΕΥΘΕΡΙΑ ΚΑΛΑΜΑΤΑΣ

Ημ. Έκδοσης: . . .26/08/2016 Ημ. Αποδελτίωσης: . . .27/08/2016

Σελίδα: 9



Διανομή ροδάκινων σε πολύτεκνους

Ξεκινά σήμερα και θα διαρκέσει μέχρι την άλλη Παρασκευή 2 Σεπτεμβρίου η διανομή ροδάκινων από την Ένωση Πολυτέκνων Καλαμάτας και Περιχώρων "Η Αδελφότης".

Δικαιούχοι είναι τα μέλη της Ένωσης τα οποία έχουν θεωρημένο βιβλιάριο πολυτεκνίας, έχουν 1 ως 4 προστατευόμενα παιδιά και εισόδημα έως 17.280 ευρώ.

Για κάθε επιπλέον προστατευόμενο παιδί, το παραπάνω εισόδημα προσυξάνεται κατά 2.880 ευρώ. Όσοι δεν έχουν ακόμη υποβάλει δικαιολογητικά, θα πρέπει να προσκομίσουν πέραν του βιβλιαρίου πολυτέκνων, τα εξής: α) πιστοποιητικό οικογενειακής κατάστασης, β) πιστοποιητικό σπουδών για όσα παιδιά σπουδάζουν και γ) εκκαθαριστικό ΔΟΥ 2015.