

1. ΖΗΤΟΥΝ ΜΙΚΡΟΤΕΡΕΣ ΣΥΝΤΑΞΕΙΣ ΓΙΑ ΛΙΓΑ ΧΡΟΝΙΑ ΑΣΦΑΛΙΣΗΣ

Μέσο: ΤΑ ΝΕΑ

Ημ. Έκδοσης: . . . 15/02/2016 Ημ. Αποδελτίωσης: . . . 15/02/2016

Σελίδα: 13



Πόσο μειώνονται οι νέες συντάξεις με το σχέδιο Κατρούγκαλου

	Αναλογική σύνταξη N. 3863	Αναλογική σύνταξη με το νέο σχέδιο
Εργαζόμενος με 40 χρόνια ασφάλισης και συντάξιμες αποδοχές €1.500	€900	€666
Εργαζόμενος με 30 χρόνια ασφάλισης και συντάξιμες αποδοχές €1.200	€439,2	€352,8
Εργαζόμενος με 30 χρόνια ασφάλισης και συντάξιμες αποδοχές €800	€292,8	€235,2



Πηγή: Σύλλογος Υπαλλήλων
Γενικής Γραμματείας Κοινωνικών Ασφαλίσεων

Ζητούν μικρότερες συντάξεις για λίγα χρόνια ασφάλισης

Οι εκπρόσωποι των θεσμών θέλουν τώρα μικρότερα ποσοστά αναπλήρωσης

ΤΟΥ ΗΛΙΑ ΓΕΩΡΓΑΚΗ

Κίτρινη κάρτα και για τα ποσοστά αναπλήρωσης της ανταποδοτικής σύνταξης, όπως προβλέπει το ασφαλιστικό σχέδιο Κατρούγκαλου βάζουν οι δανειστές. Οι εκπρόσωποι των θεσμών θέλουν μικρότερα ποσοστά αναπλήρωσης, κάτι που θα οδηγήσει σε ακόμη χαμηλότερες νέες συντάξεις. Το βασικό επιχείρημά τους είναι ότι με την ελληνική πρόταση όσοι φεύγουν με λίγα χρόνια (15-20) ευνοούνται.

Όπως παρατηρούν οι υπάλληλοι της Γενικής Γραμματείας Κοινωνικών Ασφαλίσεων, το σχέδιο Κατρούγκαλου (στού οποίου τη σύνταξη δεν είχαν καμία ανάμειξη) κινείται σε δυο κυρίως άξονες:

- Μεγάλη μείωση των συντελεστών αναπλήρωσης.
- Μεγάλη μείωση των συντάξεων λόγω του υπολογισμού με βάση τις αποδοχές του συνολικού ασφαλιστικού βίου.

Έτσι οδηγούμαστε σε μια σοβαρή μείωση

για τις συντάξεις - κυρίως για όσους έχουν συμπληρώσει από 20 έτη ασφάλισης και άνω. Όσο πιο πολλές εισφορές μάλιστα έχεις καταβάλει τόσο μεγαλύτερη σε ποσοστό θα είναι η μείωση. Με τον τρόπο δημιουργείται κίνητρο εισφοροδιαφυγής υπονομεύοντας τη βιωσιμότητα του ασφαλιστικού συστήματος.

«ΚΟΨΤΕ ΤΙΣ ΚΥΡΙΕΣ». Σημειώνεται ότι οι δανειστές επιμένουν στις περικοπές και στις υφιστάμενες συντάξεις. Ο Πρωθυπουργός, πάντως, απορρίπτει κάθε σκέψη για περικοπή συντάξεων με το γνωστό επιχείρημα ότι «είναι βαθύτατα υφιστάμενο μέτρο», δεδομένου ότι «η εκτίναξη της ανεργίας τα χρόνια της λιτότητας έχει οδηγήσει το 50% των νοικοκυριών να έχει ως μοναδική πηγή βιοπορισμού μία και μοναδική σύνταξη» και συνεπώς «οι συντάξεις συντηρούν περισσότερες από μία οικογένειες κρατώντας σε κάποιο επίπεδο τη ζήτηση».

Τονίζεται ότι οι δανειστές απαιτούν εθνική σύνταξη στα 20 χρόνια ασφάλισης και μάλιστα με εισοδηματικά κριτήρια. Αντίθετα, η κυβέρνηση

ση θέτει ως κόκκινη γραμμή να μην υπάρχουν εισοδηματικά κριτήρια, αλλά φέρεται να «συζητά» εθνική σύνταξη 384 ευρώ στα 20 χρόνια ασφάλισης, κατώτερη εθνική σύνταξη στα 300 ευρώ με 15 χρόνια ασφάλισης και προνοιακή σύνταξη κάτω από 300 ευρώ για όσους έχουν λιγότερα από 15 χρόνια ασφάλισης.

ΓΙΑ ΤΟΥΣ ΑΓΡΟΤΕΣ. Το υπουργείο Εργασίας έχει επεξεργαστεί δέσμη προτάσεων που θα ανακοινώσει στους αγρότες, εφόσον αυτοί προσέλθουν στον διάλογο. Σύμφωνα με πληροφορίες, μεταξύ αυτών προβλέπονται:

- Η σταδιακή εφαρμογή του συντελεστή 20% στο αγροτικό εισόδημα υπέρ του κλάδου κύριας σύνταξης στο διάστημα 2017-2020 ή 2021 και όχι στο 2017-19, όπως προβλέπει το κυβερνητικό ασφαλιστικό προσχέδιο.
- Η διατήρηση της αυτοτέλειας του ΟΓΑ.
- Η δυνατότητα επιλογής χαμηλότερου συντελεστή στην ασφαλιστική εισφορά από κάθε αγρότη, με τον όρο όμως ότι θα λάβει χαμηλότερη σύνταξη.

2. ΚΟΚΤΕΙΛ ΜΕΙΩΣΕΩΝ ΣΕ ΕΠΙΚΟΥΡΙΚΕΣ ΚΑΙ ΕΦΑΠΑΞ

Μέσο: ΕΘΝΟΣ

Ημ. Έκδοσης: . . . 15/02/2016 Ημ. Αποδελτίωσης: . . . 15/02/2016

Σελίδα: 1



ΚΟΚΤΕΪΛ ΜΕΙΩΣΕΩΝ

ΤΑ ΙΣΟΔΥΝΑΜΑ
ΠΟΥ ΠΡΟΤΕΙΝΕ
Η ΚΥΒΕΡΝΗΣΗ
ΓΙΑ ΝΑ ΠΡΟΣΤΑ-
ΤΕΥΘΟΥΝ
ΟΙ ΚΥΡΙΕΣ
ΣΥΝΤΑΞΕΙΣ

σε επικουρικές και εφάπαξ

ΜΕΙΩΣΕΙΣ στις επικουρικές άνω των 170€, γενναίο «ψαλίδι» σε εφάπαξ και μέρισμα, αυστηρό πλαφόν στις πολλαπλές συντάξεις και Εθνική Σύνταξη δύο ταχυτήτων μπαίνουν στο τραπέζι για να αποφευχθούν μειώσεις στον βασικό κορμό των κύριων συντάξεων. »4-5

Αυστηρό πλαφόν για υψηλές και πολλαπλές συντάξεις ■ Ψαλίδι έως 30% στο μέρισμα ■ Σκληρή διαπραγμάτευση για να διασωθεί η 15ετία



ΑΣΦΑΛΙΣΤΙΚΟ

Κοκτέιλ μειώσεων για να κλείσει η διαπραγμάτευση

Στόχος της κυβέρνησης να υπάρξει συμφωνία και να αποφευχθούν έστω και μικρές παρεμβάσεις στις χαμηλές και μεσαίες κύριες συντάξεις

ΡΕΠΟΡΤΑΖ ΓΙΑΝΝΗΣ ΦΩΣΚΟΛΟΣ

ΣΕ ΠΙΝΤΕ «ΚΑΥΤΑ» μέτωπα ρίχνει τις δυνάμεις της η ελληνική πλευρά στη μάχη του Ασφαλιστικού, με στόχο να κλείσει σύντομα κι επιτυχώς η περιώνυμη πρώτη αξιολόγηση, χωρίς ταυτόχρονα να διαρραγεί η «κόκκινη γραμμή» της οριζόντιας μείωσης των κύριων συντάξεων. Επικουρικές συντάξεις, εφάπαξ, μερίσματα, υψηλές κύριες και πολλαπλές συντάξεις, ποσοστά αναπλήρωσης και προϋποθέσεις χορήγησης της εθνικής σύνταξης είναι τα μέτωπα εντός των οποίων η ελληνική πλευρά επιχειρεί να περιορίσει τον... πόλεμο 1. που μαινεται σφοδρός, μετά και το άφθρο - βόμβα του Πολ Τόμσον από το ΔΝΤ, ο οποίος ζητά «σημαντικές εξοικονομήσεις στις συντάξεις». Στόχος είναι να αποφευχθούν παρεμβάσεις στον βασικό κορμό των καταβαλλόμενων κύριων συντάξεων. Σύμφωνα με πληροφορίες, τα ποσοτικά στοιχεία που επεξεργάστηκε το υπουργείο Εργασίας για το Ενιαίο Ταμείο Επικουρικής

Ασφάλισης, ώστε να τα αποστείλει στους θεσμούς, δείχνουν πως χωρίς αλλαγές σε εισφορές και παροχές τα αποθεματικά φτάνουν για να χρηματοδοτούν τα ελλείμματα το πολύ ως το 2022 - 2023 με σημερινές αποτιμήσεις. «Μόνο αν στο μεταξύ αυξηθούν οι αποδόσεις των Ομολόγων του Ελληνικού Δημοσίου και του Κοινού Κεφαλαίου στην Τράπεζα της Ελλάδος, το Ταμείο αντέχει περισσότερο χωρίς παρεμβάσεις», εξηγούν έμπειρα στελέχη της κοινωνικής ασφάλισης. Την ίδια στιγμή είναι βέβαιο πως το ανώτατο πλαφόν που προβλέπει το προσχέδιο του Γ. Κατρούγκαλου για το άθροισμα των εισπρατιόμενων συντάξεων θα μειωθεί στο τελικό νομοσχέδιο, σε μια προσπάθεια «θυσίας» των ρετιρέ, ώστε να αποφευχθούν οι οριζόντιες μειώσεις. Στην ίδια ζυγαριά μπαίνουν και οι μειώσεις στο εφάπαξ βοήθημα, το «ψαλίδι» στο μερίσμα των δημοσίων υπαλλήλων, αλλά και το ύψος των νέων συντάξεων μέσα από τις προϋποθέσεις χορήγησης της εθνικής σύνταξης και τα ποσοστά αναπλήρωσης στο ανταποδοτικό τμήμα.

1 Μέχρι το 2022 - 2023 φτάνουν τα αποθεματικά του ΕΤΕΑ για να καλύπτουν τη «μαύρη τρύπα» των ελλειμμάτων χωρίς αλλαγές σε συντάξεις ή εισφορές. Αυτό δείχνουν, σύμφωνα με πληροφορίες τα στοιχεία που έχει αποστείλει το Ταμείο στο υπουργείο Εργασίας και τα οποία επεξεργάστηκε το υπουργείο για να τα στείλει στους θεσμούς. Δεδομένης της «κίτρινης κάρτας» που έχουν δείξει οι εκπρόσωποι των θεσμών στην πρόταση της ελληνικής κυβέρνησης για αύξηση εισφορών κατά μιάμιση ποσοστιαία μονάδα (1% για εργοδότες και 0,5% για εργαζομένους), ειδικοί της κοινωνικής ασφάλισης προεξοφλούν πως τελικά η αύξηση, αν γίνει μερικώς δεκτή από τους δανειστές, δεν θα είναι μεγαλύτερη από μία μονάδα, στο θετικό σενάριο. Σε αυτήν την περίπτωση, το ΕΤΕΑ προϋπολογίζει να αντλήσει περί τα 320 εκατομμύρια ευρώ από τις νέες εισφορές, όταν το έλλειμμα του για το 2016 υπολογίζεται στα 600 εκατομμύρια. Συνεπώς, οι μειώσεις στις επικουρικές επανέρχονται στο προσκήνιο.

Το προσχέδιο νόμου για το Ασφαλιστικό προβλέπει επανυπολογισμό των καταβαλλόμενων επικουρικών συντάξεων (με διατήρηση πάντως της προσωπικής διαφοράς μέχρι την ολοκλήρωση του προγράμματος δημοσιονομικής προσαρμογής, όπως και για τις

ΕΠΙΚΟΥΡΙΚΕΣ

Αύξηση στις εισφορές, δύο τα σενάρια για ψαλίδι στις συντάξεις



κύριες). Έμπειρα στελέχη εκτιμούν πως ο επανυπολογισμός δεν είναι τεχνικά αδύνατος, αλλά θα απαιτήσει περίπου έναν χρόνο για να ολοκληρωθεί. Αυτό σημαίνει πως απαιτείται άμεσο δημοσιονομικό αποτέλεσμα εντός του 2016, οι κλιμακωτές περικοπές μοιάζουν μονόδρομος.

Στην επικίνδυνη ζώνη

Σε κάθε περίπτωση, στην πρώτη γραμμή του πυρός για μειώσεις είναι συνταξιούχοι από επικουρικά ταμεία τραπεζών, ναυτικών πρακτόρων, εμπροθυπαλλήλων, ΔΕΚΟ και ασφαλιστικών ταμείων, οι οποίοι εισπράτουν επικουρικές συντάξεις που σε ορισμένες περιπτώσεις φτάνουν μέχρι και 1.000 ευρώ.

Δύο είναι τα βασικά σενάρια για τις παρεμβάσεις. Το ένα που «κουμπώνει» με την αύξηση των εισφορών κατά μία ποσοστιαία

Ο ΧΑΡΤΗΣ ΤΟΥ ΕΤΕΑ (μέση σύνταξη σήμερα)

ΤΕΑΠ-ΕΛΤΑ	132
ΕΤΕΑΜ	164
ΤΣΕΑΠΣΓΟ	175
ΕΤΕΑΜ-ΟΠΣ	175
ΤΕΑΔΥ	177
ΤΕΑΧ	178
ΤΕΑΠΟΖΟ	195
ΤΕΑΠ-ΟΤΕ	196
ΤΑΔΚΥ	
ΤΕΑΕΙΓΕ	
ΤΕΑΥΕΚ	
ΤΕΑΠΟΚΑ	
ΤΕΑΠ-ΔΕΗ	
ΤΕΑΠ-ΕΡΤΤ	
ΤΕΑΠ-ΕΤΒΑ	
ΕΛΕΜ	
ΤΕΑΥΝΤΠ	
ΤΑΠΠΠ	
ΤΕΑΠΕΤΕ*	

*Ισχύει προσαρμοστικό καθεστώς και καλύπτεται από το Ταμείο τμήμα της κύριας με βάση τη νομοθεσία (50%)

μονάδα προβλέπει μειώσεις στις επικουρικές άνω των 170 ευρώ, με έξι κλιμακες και αντίστοιχες περικοπές 2% ως 20% στα υπερβάλλοντα ποσά. Μεσοσταθμικά οι μειώσεις φτάνουν στο 6-7% για 711.000 δικαιούχους. Από το «ψαλίδι» γλιτώνουν 358.000 συνταξιούχοι (σχεδόν το 33%) που εισπράτουν μέχρι 170 ευρώ επικουρική σύνταξη. Μεγάλοι χαμένοι είναι 86.000 που παίρνουν πάνω από 400 ευρώ. Η λογική είναι πως πλιττονται κυρίως οι υψηλές επικουρικές συντάξεις, ενώ οι απώλειες είναι αισθητά περιορισμένες στις χαμηλές.

Το δεύτερο σενάριο προβλέπει μειώσεις από 2% έως 30% σε περισσότερες από 800.000 επικουρικές συντάξεις άνω των 150 ευρώ. Οι επεμβάσεις δεν αποκλείεται να γίνουν στο συνολικό ακαθάριστο ποσό, ώστε να ενσωματώσουν και τις μηνονιακές περικοπές που έχουν κριθεί αντισημιαστικές από το ΣτΕ.

Σημειώνεται πως η κυβέρνηση επιχειρεί να αντικαταστήσει τη ρήτρα μηδενικού ελλείμματος από τον κανόνα βιωσιμότητας, έναν αλγόριθμο που δεν υπολογίζει μόνο εισφορές και συντάξεις αλλά και τα πάσης φύσεως έσοδα του Ενιαίου Ταμείου Επικουρικής Ασφάλισης (έσοδα από τόκους αποθεματικών του Ταμείου, ομολόγων και μετοχών, από ενοίκια ακινήτων κ.ά.).

2. ΚΟΚΤΕΙΛ ΜΕΙΩΣΕΩΝ ΣΕ ΕΠΙΚΟΥΡΙΚΕΣ ΚΑΙ ΕΦΑΠΞ

Μέσο: ΕΘΝΟΣ

Ημ. Έκδοσης: . . . 15/02/2016 Ημ. Αποδελτίωσης: . . . 15/02/2016

Σελίδα: 5

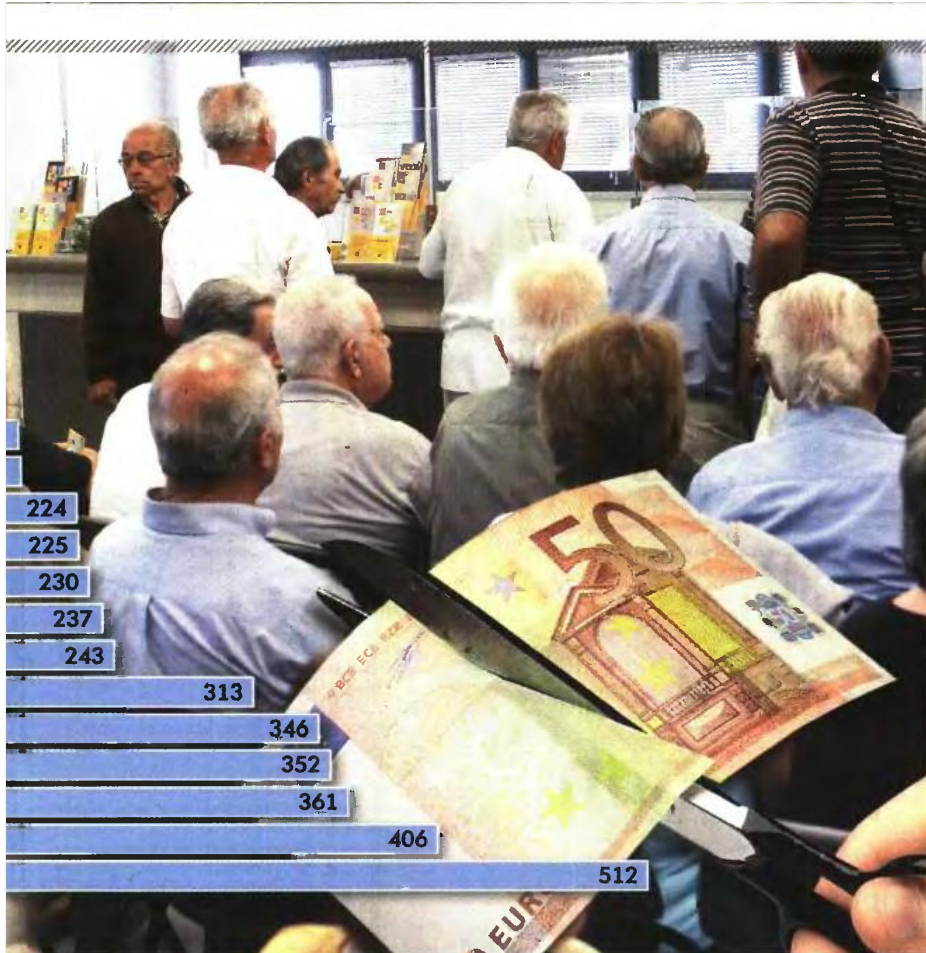

ΕΦΑΠΞ

Μείωση 5% με τον νέο τρόπο υπολογισμού

2 Μεγαλύτερες από τις αναμενόμενες θα είναι τελικά οι μειώσεις στο εφάπαξ βοήθημα.

Το προσχέδιο νόμου που έχει αποσταλεί στους θεσμούς εισάγει νέο τρόπο υπολογισμού για το βοήθημα, ο οποίος εφαρμόζει για όλες τις εκκρεμείς αιτήσεις - περί τις 62.000 στους 37 τομείς και κλάδους Πρόνοιας σε ιδιωτικό και δημόσιο τομέα - τον τύπο που είχε θεσμοθετηθεί το 1992 μόνο για τους νέους ασφαλισμένους (όσους δηλαδή πρωτασφαλιστήκαν μετά την 1/1/1993).

Ειδικό υπολογίζουν πως με αυτό τον νέο τρόπο το ψαλίδι θα κυμαίνεται μεσοσταθμικά κοντά στο 5%. Κυβερνη-

τικές πηγές αφήνουν τώρα ανοικτό το ενδεχόμενο οι μειώσεις να είναι μεγαλύτερες. Οι δανειστές, άλλωστε, έχουν χαρακτηρίσει «πολυτέλεια» τη χορήγηση εφάπαξ για την οικονομική κατάσταση της χώρας.

Υπενθυμίζεται πως αναζητείται τρόπος υπολογισμού για να εξημελωθούν οι 62.000 αιτήσεις που συσσωρεύονται από τον Σεπτέμβριο του 2013.

Ειδικό της κοινωνικής ασφάλισης προειδοποιούν, πάντως, πως αν δεν προβλεφθεί ρητά να μη συμψηφιστούν στο νέο ποσό οι μηνιαϊκές περικοπές του 2011, το «ψαλίδι» μπορεί να αγγίξει ακόμη και το 20%.

ΚΥΡΙΕΣ

Στο στόχαστρο ρετιρέ - πολλαπλές

3 Στους πολυσυμβασιόχους που εισπράττουν «φρουσκωμένο» άθροισμα συντάξεων επικεντρώνουν την προσοχή τους οι τεχνοκράτες του υπουργείου Εργασίας. Σε μια προσπάθεια να διασωθούν οι μεσαίες και χαμηλές κύριες συντάξεις και να βγει ο λογαριασμός, μπαίνουν στην προκρούστεια κλίση οι υπηλοσυνταξιούχοι, όπως και όσοι εισπράττουν πολλαπλές συντάξεις. Στο τραπέζι είναι η αυστηροποίηση του πλαφόν που εισάγει το προσχέδιο Κατρούγκαλου (στα 2.300 ευρώ για μια κύρια σύνταξη και 3.000 για άθροισμα συντάξεων). Στο πλαίσιο αυτό, δεν αποκλείεται το πλαφόν να πέσει κοντά στα 2.500 ευρώ για το συνολικό εισόδημα του συνταξιούχου, αν όλα χαμηλότερα και κοντά στα 2.000 ευρώ για τη μια κύρια σύνταξη. Σήμερα το πλαφόν για τη μία σύνταξη ανέρχεται στα 2.773 ευρώ και στα 3.680 ευρώ (καθαρό ποσό) για το άθροισμα των συντάξεων. Συνολικά 417.000 συνταξιούχοι παίρνουν πάνω από τρεις συντάξεις, ενώ 19.650 άτομα εισπράττουν από πέντε συντάξεις και πάνω.

ΜΕΡΙΣΜΑ

Ελάφρυνση της δαπάνης κατά 30%

4 Γενναίο «ψαλίδι» έρχεται στο μερίσμα. Θα εφαρμοστεί νέος τρόπος υπολογισμού για το μερίσμα που εισπράττουν 280.000 συνταξιούχοι δημόσιοι υπάλληλοι από το Μετοχικό Ταμείο Πολιτικών Υπαλλήλων, με στόχο να μειωθεί η δαπάνη κατά περίπου 30%.

Το Ταμείο είναι στο «κόκκινο», καθώς εισπράττει τον μήνα περί τα 23 εκατομμύρια ευρώ από εισφορές, ενώ οι

υποχρεώσεις του ξεπερνούν τα 39 εκατομμύρια μηνιαίως. Δεν είναι τυχαίο πως τους τελευταίους μήνες η έγκαιρη πληρωμή των μερισμάτων εξελίσσεται σε «θρίλερ», με το Ταμείο να αναζητά να συμπληρώσει το απαραίτητο κονδύλι μέσω πιέσεων σε μεγάλους οφειλέτες του. Ενδεικτικό της κατάστασης που επικρατεί είναι πως έχουν συσσωρευθεί περί τις 25.000 εκκρεμείς αιτήσεις για πληρωμή του μερισματος.



ΟΙ ΔΑΝΕΙΣΤΕΣ θέλουν μικρότερη εθνική σύνταξη από 384 ευρώ, που θα δίνεται ύστερα από 20 χρόνια ασφάλισης

ΝΕΕΣ ΣΥΝΤΑΞΕΙΣ

Σκληρό παζάρι για να διασωθεί η 15ετία

5 Ασφυκτικό είναι το πρέσινγκ για θεσμών και για συμπίεση των νέων κύριων συντάξεων που προβλέπει το σχέδιο Κατρούγκαλου. Οι δανειστές θέλουν μικρότερη εθνική σύνταξη από 384 ευρώ, που να δίνεται με εισοδηματικά κριτήρια και με 20 χρόνια ασφάλισης.

Στον αντίποδα η ελληνική πλευρά, προκειμένου να διασώσει τη 15ετία και να αποκρούσει τα εισοδηματικά κριτήρια, φέρει να συζητά εθνική σύνταξη δύο ταχυτήτων, ώστε όποιος βγαίνει με 15 - 20 χρόνια να παίρνει ένα τμήμα της και τα 384 ευρώ να καταβάλλονται πλήρη στην 20ετία.

Ταυτόχρονα, οι δανειστές πιέζουν για μικρότερα ποσοστά αναπλήρωσης στην ανταποδοτική σύνταξη, ειδικά για όσους φεύγουν με λίγα χρόνια ασφάλισης.

Η ανταποδοτική σχέση εισφορών - παροχών είναι, άλλωστε, «ευαγγέλιο» για τους δανειστές.

Αναπροσαρμογή

Στο πλαίσιο αυτό η ελληνική πλευρά δεν αποκλείεται να εξετάσει μια ελαφρά αναπροσαρμογή των ποσοστών, ώστε να πέσουν στο 0,7% για την πρώτη 15ετία, να φτάνουν κλιμακωτά στο 1% για 21-24 χρόνια και να κορυφώνονται περίεργα του 1,8% για 40 έτη.



Του Γιάννη Ευαγγελίδη
jevangelidis@e-typos.com

**ΜΕΙΩΣΤΕ
ΤΙΣ ΔΑΠΑΝΕΣ**

Εν αναμονή της διαπραγμάτευσης με την τρόικα για το νέο ασφαλιστικό νομοσχέδιο, το οποίο έχει ήδη προκαλέσει αλυσιδωτές αντιδράσεις, η πρόσφατη τοποθέτηση του διοικητή της Τραπεζής της Ελλάδος σχετικά με τις συντάξεις είναι χαρακτηριστική για το πού πάει το πράγμα, ανεξαρτήτως των επιμέρους ρυθμίσεων που θα συμφωνηθούν τελικώς.

Αναφορικά, λοιπόν, με το νέο ασφαλιστικό και τις συντάξεις, ο κ. Στουρνάρας υποστήριξε ότι στην Ελλάδα υπάρχει υπερπροστασία των συνταξιούχων σε σχέση με τους νέους και ειδικά τους ανέργους. Εκεί ενδιαφέρον να διαβάσουμε τι ακριβώς είπε: «Σήμερα η Ελλάδα πληρώνει συντάξεις ως προς το ΑΕΠ με το υψηλότερο ποσοστό. Αυτό δεν οφείλεται σε υψηλές ή χαμηλές συντάξεις. Δείχνει ότι υπάρχει περιθώριο να κοπάζουμε πρώτη σύνταξη, δεύτερη, εφάπαξ και επικουρικές για να ξέρουμε. Στην Ελλάδα υπερπροστατεύουμε τους συνταξιούχους εις βάρος της νέας γενιάς. Οι νέοι δεν έχουν επιδόματα ανεργίας που υπάρχουν σε άλλες χώρες. Το ότι έχουμε μεγάλη παλιά συντάξων δένει μικρές δυνατότητες για οικογενειακές παρακές για ανέργους και επιμόρφωση. Κανείς δεν θέλει να μειωθούν οι συντάξεις αλλά από την άλλη πλευρά πρέπει να επιλέξουμε το μέγεθος εκείνο και το μέσο που θα έχει μικρότερο κοινωνικό κόστος για το σύνολο της κοινωνίας».

Αυτό όμως σε απλά ελληνικά σημαίνει ότι θα πρέπει να γίνουν και μειώσεις στις συντάξεις. Οστόσο, λίγο παρακάτω, σε μια άλλη απαστροφή του λόγου του, ο κ. Στουρνάρας προτείνει αυτό που όλος ο ιδιωτικός τομέας φωνάζει. Οτι δηλαδή η μείωση των δημόσιων δαπανών και όχι η αύξηση φόρων και εισφορών είναι το καλύτερο μέσο για επίτευξη των δημοσιονομικών στόχων. ■

ΟΔΗΓΟΣ: ΠΟΙΟΙ ΠΡΟΛΑΒΑΙΝΟΥΝ ΝΑ «ΚΛΕΙΔΩΣΟΥΝ» ΤΗΝ ΕΞΟΔΟ 4+1 κατηγορίες εργαζομένων

ΚΩΣΤΑΣ ΚΑΤΙΚΟΣ
kkatikos@e-typos.com

Σύνταξη πριν από τα 67 προλαβαίνουν να κλειδώσουν χιλιάδες ασφαλισμένοι και κυρίως ελεύθεροι επαγγελματίες του ΟΑΕΕ, μισθωτοί με ασφάλιση ΙΚΑ, καθώς και υπάλληλοι σε ΔΕΚΟ-τράπεζες και Δημόσιο. Το ένθετο «Ασφάλιση και Συντάξεις» δημοσιεύει σήμερα έναν αποκαλυπτικό οδηγό για τους ασφαλισμένους που προλαβαίνουν την έξοδο πριν από το νέο ασφαλιστικό και για τους τρόπους που μπορούν να αξιοποιηθούν ώστε να κλειδώσουν κυρίως την πλήρη σύνταξη, χωρίς να παγιδευτούν στο 67ο έτος.

Υπάρχουν 4+1 κατηγορίες που μπορούν να αποφύγουν τα 67:

1 Οι ασφαλισμένοι που έχουν την ηλικία συνταξιοδότησης πριν από τις 19/8/2015 αλλά δεν έχουν συμπληρώσει το χρόνο ασφάλισης για να κάνουν αίτηση.

2 Οι ασφαλισμένοι που έχουν τον απαιτούμενο χρόνο για να αποχωρήσουν αλλά πιάζουν την ηλικία εξόδου μετά τις 19/8/2015 και αναγκαστικά θα επιβαρυνθούν από τα αυξημένα ηλικιακά όρια συνταξιοδότησης.

3 Οι ασφαλισμένοι με θεμελιωμένα δικαιώματα, δηλαδή με συμπληρωμένη την ηλικία αποχώρησης και του χρόνου ασφάλισης πριν από τις 19/8/2015.

4 Οι ασφαλισμένοι που συμπλήρωσαν την ηλικία για να πάρουν



μειωμένη σύνταξη πριν από τις 19/8/2015 και επιλέγουν να αποχωρήσουν αργότερα.

5 Οι ασφαλισμένοι που βάσει νόμου εξαιρούνται από την αύξηση των ορίων ηλικίας και συνταξιοδοτούνται με τις παλιές διατάξεις.

Για όλες τις παραπάνω κατηγορίες, οι μεταβατικές διατάξεις που ισχύουν στα όρια ηλικίας επιτρέπουν στους ασφαλισμένους να ανοίξουν νωρίτερα την πόρτα της εξόδου και να αποφύγουν τα νέα μέτρα που φέρνει το ασφαλιστικό ως προς τον υπολογισμό των συντάξεων αλλά και τις υψηλές ασφαλιστικές εισφορές που είναι επί θύρας για τους ελεύθερους επαγγελματίες, παρά τις εκπτώσεις που... διαφημίζει η κυβέρνηση με το σχέδιο Κατρούγκαλου.

Μετά το νόμο 4336 που ισχύει από τις 19 Αυγούστου του 2015, η ηλικία συνταξιοδότησης καθορίζεται πλέον με βάση το έτος που ένας ασφαλι-

σμένος φτάνει στο παλιό όριο ηλικίας που θα έπαιρνε σύνταξη. Αυτό σημαίνει ότι ένας ασφαλισμένος θα μπορούσε να συνταξιοδοτηθεί με το νέο όριο ηλικίας που θα ισχύει τη χρονιά που συμπληρώνει την παλιά ηλικία που θα έβγαине στη σύνταξη.

Στο ΙΚΑ, για παράδειγμα, όσοι συμπληρώνουν το 59ο έτος μέσα στο 2016 θα μπορούσαν να συνταξιοδοτηθούν αν είχαν συνολικό χρόνο 11.100 ημέρες ασφάλισης από τις οποίες οι 10.500 ημέρες θα έπρεπε να είχαν συμπληρωθεί το 2012, και οι υπόλοιπες 600 μετά το 2012. Με τις αλλαγές που έγιναν όμως στα όρια ηλικίας, οι ασφαλισμένοι που έχουν τις παραπάνω χρονικές προϋποθέσεις, και γίνονται 59 ετών το 2016, θα περιμένουν άλλους 9 μήνες για να υποβάλουν αίτηση, γιατί το νέο όριο συνταξιοδότησης είναι 59 και 9 μήνες. Όσοι κλείσουν το 59ο έτος το 2017 θα συνταξιοδοτηθούν στα 60 και 2 μήνες, το 2018 το όριο

πάει στα 60 και 6 μήνες, το 2019 στα 60 και 11 μήνες, το 2020 το όριο συνταξιοδότησης για κάποιον που κλείνει τα 59 με 11.100 μέρες ανεβαίνει στα 61 και 3 μήνες, ενώ όσοι κλείνουν τα 59 το 2021 και το 2022 θα συνταξιοδοτηθούν στα 61 και 8 μήνες και στα 62 αντίστοιχα.

Η έξοδος με διατάξεις 35τίας είναι αυτή που συμφέρει περισσότερο όλους τους ασφαλισμένους καθώς οι αυξήσεις στα όρια ηλικίας είναι μικρότερες απ' όσους αποχωρούν με λιγότερα χρόνια. Φτάνει τα 35 έτη (ή 10.500 ημέρες για το ΙΚΑ) να συμπληρώνονται μέχρι το 2012. Ένας ασφαλισμένος που συμπληρώνει τα 35 έτη το 2016, δεν θα μπορεί να αξιοποιήσει τα όρια ηλικίας που οδηγούν σταδιακά από τα 58 στα 62 για σύνταξη, εκτός και αν αναγνωρίσει πλασματικό χρόνο, ώστε να «φτιάξει» την 35ετία ως το 2012. Διαφορετικά, θα αποχωρήσει είτε στα 62 με μειωμένη σύνταξη είτε στα 67. ■

ΙΚΑ: Τα νέα όρια ηλικίας με 10.500 έως 11.100 ημέρες ασφάλισης

Με 10.500 το 2010 και το 2011 (10.800 συνολικά για συνταξιοδότηση)		Με 10.500 ημέρες το 2012 (11.100 συνολικά για συνταξιοδότηση)	
Πότε συμπληρώνεται το 58ο έτος	Ποιο είναι το όριο ηλικίας συνταξιοδότησης	Πότε συμπληρώνεται το 59ο έτος	Ποιο είναι το όριο ηλικίας συνταξιοδότησης
Εως 18/8/2015	58	Εως 18/8/2015	59
Από 19/8/2015	58 & 6 μήνες	Από 19/8/2015	59 & 5 μήνες
2016	59	2016	59 & 9 μήνες
2017	59 & 6 μήνες	2017	60 & 2 μήνες
2018	60	2018	60 & 6 μήνες
2019	60 & 6 μήνες	2019	60 & 11 μήνες
2020	61	2020	61 & 3 μήνες
2021	61 & 6 μήνες	2021	61 & 8 μήνες
2022	62	2022	62



ΠΡΙΝ ΑΠΟ ΤΟ ΝΕΟ ΑΣΦΑΛΙΣΤΙΚΟ ΠΟΥ ΓΛΙΤΩΝΟΥΝ ΤΑ 67

ΠΩΣ ΘΑ ΒΓΕΙΤΕ ΣΤΗ ΣΥΝΤΑΞΗ ΑΠΟ ΤΟ ΙΚΑ ΜΕ ΤΑ ΠΑΛΙΑ Ή ΤΑ ΝΕΑ ΟΡΙΑ ΗΛΙΚΙΑΣ ΚΑΙ ΑΝΑΛΟΓΑ ΜΕ ΤΑ ΧΡΟΝΙΑ ΑΣΦΑΛΙΣΗΣ

1. Άνδρες με τουλάχιστον 4.500 ημέρες ασφάλισης. Αν τις έχουν πριν από το 2013 και είχαν κλείσει τα 65, παίρνουν πλήρη σύνταξη και μειωμένη αν είχαν κλείσει τα 60. Στη μειωμένη θα έπρεπε να είχαν 100 ημέρες ασφάλισης ανά έτος την τελευταία 5ετία πριν από τη συνταξιοδότηση. Αν οι 4.500 ημέρες ή το 60-65ο έτος συμπληρώνονται μετά το 2013, παίρνουν πλήρη στα 67 και μειωμένη στα 62. Τα όρια ηλικίας δεν επηρεάζονται με το νέο νόμο γιατί ούτως ή άλλως είναι 67 και 62 σε αυτή την κατηγορία.

2. Γυναίκες -ασφαλισμένες πριν από το 1993- με τουλάχιστον 4.500 ημέρες ασφάλισης. Το κριτήριο είναι η ηλικία των 55 ετών για τη μειωμένη και των 60 για την πλήρη σύνταξη. Οσες συμπλήρωσαν το 55ο έτος μέχρι το 2010 και είχαν 4.500 ημέρες με 100 ανά έτος την τελευταία πενταετία, παίρνουν μειωμένη αλλά και πλήρη όταν γίνουν 60 ετών. Οσες έκλεισαν τα 55 το 2011, παίρνουν μειωμένη στα 56 εφόσον στο 56ο έτος έχουν τις 4.500 ημέρες και 100 ανά έτος την τελευταία 5ετία.

Οσες έκλεισαν τα 55 το 2012, παίρνουν μειωμένη στα 57, ενώ όσες έκλεισαν τα 55 από το 2013 και μετά βγαίνουν στα 62. Για την πλήρη σύνταξη, οι ασφαλισμένες θα πρέπει να έχουν κλείσει το 60ό έτος τα έτη 2011 και 2012, για να αποχωρήσουν στα 61 και τα 62 εφόσον έχουν 4.500 ημέρες. Οσες συμπληρώνουν το 60ό έτος μετά το 2013, βγαίνουν στα 67.

3. Άνδρες - γυναίκες με 10.500 ημέρες ασφάλισης. Οσοι είχαν 10.500 έσοδη μέχρι το 2012, βγαίνουν στα 58 και στα 59 αρκεί να έχουν συμπληρώσει την ηλικία εξόδου μέχρι τις 18/8/2015. Αν όμως οι 10.500 ημέρες συμπληρωθούν μετά την 1η/1/2013, τότε αυτομάτως τα όρια ηλικίας αυξάνονται στα 62 και χρειάζονται 12.000 έσοδη, δηλαδή 40 χρόνια. Αν υπάρχουν τα 10.500 έσοδη (από πραγματικά ή πλασματικά έτη ασφάλισης) μέχρι το 2012, αλλά το 58ο ή το 59ο έτος συμπληρώνονται από τις 19/8/2015 και μετά, τότε οι ασφαλισμένοι εμπίπτουν στις μεταβατικές διατάξεις με τα αυξημέ-

να όρια ηλικίας. **Για παράδειγμα,** όπως φαίνεται στο σχετικό πίνακα, ένας ασφαλισμένος που κλείνει τα 59 το 2017 (είχε 10.500 το 2012), θα υποβάλει αίτηση όταν γίνει 60 ετών και 2 μηνών και θα πρέπει να έχει 11.100 ημέρες συνολικά. Αν κλείνει τα 59 το 2020 (και είχε 10.500 το 2012, αλλά έκτοτε έμεινε άνεργος), θα βγει όταν γίνει 61 ετών και 3 μηνών, εφόσον όμως θα έχει 11.100 ημέρες συνολικά που μπορεί να τις εξαγοράσει και με πλασματικούς χρόνους παιδιών, σπουδών, στρατού κ.λπ.

4. Άνδρες με 10.000 ημέρες ασφάλισης. Αν τις έχουν ως το 2012, βγαίνουν στη σύνταξη στα 60 με μειωμένη και στα 62, 63, ή 63 και 6 μήνες με πλήρη, εφόσον συμπληρώνουν τις ηλικίες μέχρι 18/8/2015. Αν οι ηλικίες των 60 ή των 62-63,6 ετών συμπληρωθούν από 19/8/2015 και μετά, τότε συνταξιοδοτούνται με τα νέα αυξημένα όρια ηλικίας. Αν οι 10.000 ημέρες συμπληρωθούν μετά το 2013, συνταξιοδοτούνται στα 62 με μειωμένη και στα 67 με πλήρη σύνταξη.

Μπότες με ανήλικο (ασφαλισμένες πριν από το 1993).

Με 5.500 έσοδη και ανήλικο έως το 2010, αποχωρούν στα 50 με μειωμένη και 55 με πλήρη, εφόσον είχαν την ηλικία έως τις 18/8/2015. Με 5.500 ημέρες και ανήλικο το 2011, αποχωρούν στα 52 με μειωμένη και στα 57 με πλήρη, αλλιώς, αν δηλαδή δεν έχουν τις ηλικίες αυτές έως τις 18/8/2015, θα ακολουθήσουν τα νέα αυξημένα όρια ηλικίας (βλ. σχετικό πίνακα). Με 5.500 ημέρες και ανήλικο το 2012, πλήρη στα 60 και μειωμένη στα 55, εφόσον οι ηλικίες συμπληρώθηκαν έως τις 18/8/2015.

ΙΚΑ: Τα νέα όρια ηλικίας συνταξιοδότησης ανδρών με 10.000 ημέρες ασφάλισης το 2011 και το 2012

ΠΛΗΡΗΣ ΣΥΝΤΑΞΗ

Με 10.000 ημέρες το 2011		Με 10.000 ημέρες το 2012	
Πότε συμπληρώνεται το 63ο έτος	Ποιο είναι το όριο ηλικίας συνταξιοδότησης	Πότε συμπληρώνεται το 63ο έτος και 6 μήνες	Ποιο είναι το όριο ηλικίας συνταξιοδότησης
Μέχρι 18/8/2015	63	Μέχρι 18/8/2015	63 & 6 μήνες
Από 19/8 έως 31/12/2015	63 & 6 μήνες	Από 19/8 έως 31/12/2015	63 & 11 μήνες
2016	64	2016	64 & 5 μήνες
2017	64 & 6 μήνες	2017	64 & 10 μήνες
2018	65	2018	65 & 3 μήνες
2019	65 & 6 μήνες	2019	65 & 8 μήνες
2020	66	2020	66 & 2 μήνες
2021	66 & 6 μήνες	2021	66 & 7 μήνες
2022	67	2022	67

ΙΚΑ: Τα νέα όρια ηλικίας συνταξιοδότησης γυναικών με 10.000 ημέρες ασφάλισης το 2011 και το 2012

ΠΛΗΡΗΣ ΣΥΝΤΑΞΗ

Με 10.000 ημέρες το 2011 (και 10.400 συνολικά για συνταξιοδότηση)		Με 10.000 ημέρες το 2012 (και 10.800 συνολικά για συνταξιοδότηση)	
Πότε συμπληρώνεται το 58ο έτος	Ποιο είναι το όριο ηλικίας συνταξιοδότησης	Πότε συμπληρώνεται το 58ο έτος και 6 μήνες	Ποιο είναι το όριο ηλικίας συνταξιοδότησης
Μέχρι 18/8/2015	58	Μέχρι 18/8/2015	58 & 6 μήνες
Από 19/8 έως 31/12/2015	59 & 2 μήνες	Από 19/8 έως 31/12/2015	59 & 7 μήνες
2016	60 & 3 μήνες	2016	60 & 8 μήνες
2017	61 & 5 μήνες	2017	61 & 8 μήνες
2018	62 & 6 μήνες	2018	62 & 9 μήνες
2019	63 & 8 μήνες	2019	63 & 10 μήνες
2020	64 & 9 μήνες	2020	64 & 11 μήνες
2021	65 & 11 μήνες	2021	65 & 11 μήνες
2022	67	2022	67

ΙΚΑ: Τα νέα όρια ηλικίας για μπότες (ασφαλισμένες προ του 1993)

ΠΛΗΡΗΣ ΣΥΝΤΑΞΗ

Από 19/8 έως 31/12/2015		2016		2017		2018	
Ηλικία ασφαλισμένης	Ηλικία συνταξιοδότησης	Ηλικία ασφαλισμένης	Ηλικία συνταξιοδότησης	Ηλικία ασφαλισμένης	Ηλικία συνταξιοδότησης	Ηλικία ασφαλισμένης	Ηλικία συνταξιοδότησης
55 (1)	56 & 6 μήνες	55	58	55	59 & 6 μήνες	55	61
57 (2)	58 & 3 μήνες	57	59 & 6 μήνες	57	60 & 9 μήνες	57	62
60 (3)	60 & 11 μήνες	60	61 & 9 μήνες	60	62 & 8 μήνες	60	63 & 6 μήνες

2019		2020		2021		2022	
Ηλικία ασφαλισμένης	Ηλικία συνταξιοδότησης	Ηλικία ασφαλισμένης	Ηλικία συνταξιοδότησης	Ηλικία ασφαλισμένης	Ηλικία συνταξιοδότησης	Ηλικία ασφαλισμένης	Ηλικία συνταξιοδότησης
55	62 & 6 μήνες	55	64	55	65 & 6 μήνες	55	67
57	63 & 3 μήνες	57	64 & 6 μήνες	57	65 & 9 μήνες	57	
60	64 & 5 μήνες	60	65 & 3 μήνες	60	66 & 2 μήνες	60	

1. Με 5.500 ημέρες και ανήλικο το 2010. 2. Με 5.500 ημέρες και ανήλικο το 2011. 3. Με 5.500 ημέρες και ανήλικο το 2012



ΟΔΗΓΟΣ: ΤΑ ΠΑΡΑΔΕΙΓΜΑΤΑ ΤΗΣ ΕΠΙΣΗΜΗΣ ΕΓΚΥΚΛΙΟΥ ΓΙΑ ΤΑ ΝΕΑ ΟΡΙΑ ΗΛΙΚΙΑΣ • ΠΟ

Οι κρυφές αλλαγές στη συνταξιοδ

ΚΩΣΤΑΣ ΚΑΤΙΚΟΣ
kkatikos@e-typos.com

Κρυφές ανατροπές φέρνει στα όρια ηλικίας συνταξιοδότησης των δημοσίων υπαλλήλων η νέα επίσημη εγκύκλιος που εξέδωσε το Γενικό Λογιστήριο του Κράτους στις 7 Ιανουαρίου, χωρίς όμως να δοθεί στη δημοσιότητα! Η εγκύκλιος κρατήθηκε μυστική και την αποκάλυψε ο Ελεύθερος Τύπος στο φύλλο της περασμένης Πέμπτης 11 Φεβρουαρίου.

Το ένθετο «Ασφάλιση και Συντάξεις» αποκαλύπτει σήμερα το δεύτερο μέρος της κρυφής εγκυκλίου του Γενικού Λογιστηρίου με αναλυτικά παραδείγματα για τους υπαλλήλους που γλιτώνουν την αύξηση των ορίων ηλικίας στα 67 ή στα 62 με 40 χρόνια ασφάλισης, αλλά και για όσους εγκλωβίζονται στην αύξηση των νέων ορίων ηλικίας.

Στον πίνακα 1 είναι τα νέα όρια ηλικίας για όσους έχουν 35 και άνω έτη ασφάλισης. Όσοι συνταξιοδοτούνται χωρίς όριο ηλικίας και συμπληρώνουν 35 ή 37 έτη μετά τις 19/8/2015

θα αποχωρούν με το όριο ηλικίας που θα ισχύει τη χρονιά που θα έχουν αθροιστικά την 35ετία και το 58ο έτος ή την 37ετία και το 55ο έτος.

Στον πίνακα 2 είναι τα νέα όρια ηλικίας για όσους αποχωρούν με λιγότερα από 35 έτη (25, 30, 34).

Όσοι συμπληρώνουν είτε το συνολικό χρόνο ασφάλισης (35, 36, 37 έτη) είτε την ηλικία που θα έβγαζαν στη σύνταξη μετά το 2022 θα συνταξιοδοτηθούν με πλήρη σύνταξη είτε στα 62 με 40 έτη ασφάλισης είτε στα 67 αν έχουν λιγότερα. ■



Πίνακας 1
Όριο ηλικίας: 62 με 40 έτη από το 2022

Από 19/9/2015 έως 31/12/2015		2016		2017		2018	
Ηλικία	Ηλικία συνταξιοδότησης	Ηλικία	Ηλικία συνταξιοδότησης	Ηλικία	Ηλικία συνταξιοδότησης	Ηλικία	Ηλικία συνταξιοδότησης
55	55 & 11 μήνες	55	56 & 9 μήνες	55	57 & 8 μήνες	55	58 & 6 μήνες
58	58 & 6 μήνες	58	59	58	59 & 6 μήνες	58	60
59	59 & 5 μήνες	59	59 & 9 μήνες	59	60 & 2 μήνες	59	60 & 6 μήνες
2019		2020		2021		2022	
Ηλικία	Ηλικία συνταξιοδότησης	Ηλικία	Ηλικία συνταξιοδότησης	Ηλικία	Ηλικία συνταξιοδότησης	Ηλικία	Ηλικία συνταξιοδότησης
55	59 & 5 μήνες	55	60 & 3 μήνες	55	61 & 2 μήνες	55	62
58	60 & 6 μήνες	58	61	58	61 & 6 μήνες	58	62
59	60 & 11 μήνες	59	61 & 3 μήνες	59	61 & 8 μήνες	59	62

Πίνακας 2
Όριο ηλικίας: 67 από το 2022 (ή μειωμένη όπου προβλέπεται στα 62)

Από 19/8/2015 έως 31/12/2015		2016		2017		2018	
Ηλικία	Ηλικία συνταξιοδότησης	Ηλικία	Ηλικία συνταξιοδότησης	Ηλικία	Ηλικία συνταξιοδότησης	Ηλικία	Ηλικία συνταξιοδότησης
52	55	52	56 & 9 μήνες	52	58 & 5 μήνες	52	60 & 2 μήνες
55	56 & 6 μήνες	55	58	55	59 & 6 μήνες	55	61
56	57 & 5 μήνες	56	58 & 9 μήνες	56	60 & 2 μήνες	56	61 & 6 μήνες
58	59 & 2 μήνες	58	60 & 3 μήνες	58	61 & 5 μήνες	58	62 & 6 μήνες
60	60 & 11 μήνες	60	61 & 9 μήνες	60	62 & 8 μήνες	60	63 & 6 μήνες
61	61 & 9 μήνες	61	62 & 6 μήνες	61	63 & 3 μήνες	61	64
63	63 & 6 μήνες	63	64	63	64 & 6 μήνες	63	65
2019		2020		2021		2022	
Ηλικία	Ηλικία συνταξιοδότησης	Ηλικία	Ηλικία συνταξιοδότησης	Ηλικία	Ηλικία συνταξιοδότησης	Ηλικία	Ηλικία συνταξιοδότησης
52	61 & 10 μήνες	52	63 & 7 μήνες	52	65 & 3 μήνες	52	67
55	62 & 6 μήνες	55	64	55	65 & 6 μήνες	55	67
56	62 & 11 μήνες	56	64 & 3 μήνες	56	65 & 8 μήνες	56	67
58	63 & 8 μήνες	58	64 & 9 μήνες	58	65 & 11 μήνες	58	67
60	64 & 5 μήνες	60	65 & 3 μήνες	60	66 & 2 μήνες	60	67
61	64 & 9 μήνες	61	65 & 6 μήνες	61	66 & 3 μήνες	61	67
63	65 & 6 μήνες	63	66	63	66 & 6 μήνες	63	67



ΠΟΙΟΙ ΑΠΟΦΕΥΓΟΥΝ ΤΗΝ ΑΥΞΗΣΗ ΚΑΙ ΠΟΙΟΙ ΕΠΗΡΕΑΖΟΝΤΑΙ

ότηση των δημοσίων υπαλλήλων

ΠΟΙΟΙ ΔΗΜΟΣΙΟΙ ΥΠΑΛΛΗΛΟΙ ΔΕΝ ΕΠΗΡΕΑΖΟΝΤΑΙ ΑΠΟ ΤΑ ΝΕΑ ΟΡΙΑ ΗΛΙΚΙΑΣ ΜΕ ΠΑΡΑΔΕΙΓΜΑΤΑ ΤΗΣ ΕΓΚΥΚΛΙΟΥ

1 **Γυναίκα υπάλληλος εκπαιδευτικός.** Παλιά ασφαλισμένη, μητέρα παιδιού με ανικανότητα άνω του 67% και διορισμένη το 1990. Συμπλήρωσε 25 έτη το 2014 και μπορεί να συνταξιοδοτηθεί στο 50ό έτος χωρίς να επηρεαστεί από τα νέα όρια ηλικίας γιατί εξαιρείται λόγω ανίκανου παιδιού.

2 **Ανδρας υπάλληλος, νέος -μετά το 1993 ασφαλισμένος- με ποσοστό ανικανότητας 87% (τετραπληγία) με γνωμάτευση της ΑΣΥΕ.** Διορίστηκε το 2002. Ανήκει την κατηγορία των ειδικών παθήσεων και συνταξιοδοτείται μόλις συμπληρώσει 15 έτη υπηρεσίας, ανεξαρτήτως ηλικίας.

3 **Ανδρας υπάλληλος παλιός ασφαλισμένος με ημερομηνία διορισμού 26/4/1982.** Μπορούσε να συ-

νταξιοδοτηθεί με 35 έτη υπηρεσίας ανεξαρτήτως ορίου ηλικίας που όμως τα συμπληρώνει τον Απρίλιο του 2016, δηλαδή μετά την εφαρμογή των αλλαγών. Αναγνωρίζει όμως 1 έτος από τη στρατιωτική του θητεία και έτσι θα έχει συμπληρώσει τα 35 τον Απρίλιο του 2015, δηλαδή πριν από τις αλλαγές, οπότε δεν θα τον επηρεάσουν τα όρια ηλικίας και μπορεί να συνταξιοδοτηθεί οποτεδήποτε.

4 **Ανδρας υπάλληλος διορισμένος το 1986 με αναγνωρισμένη τη στρατιωτική θητεία (1 έτος και 7 μήνες) και με 7,6 χρόνια ασφάλισης στο ΙΚΑ πριν διοριστεί στο Δημόσιο.** Θεμελίωσε συνταξιοδοτικό δικαίωμα (25 έτη) μέχρι το 2010 και με τα χρόνια του ΙΚΑ είχε στις 18/8/2015 συνολικό χρόνο 37 έτη ασφάλισης. Δεν επηρεάζεται, επομένως, από τα όρια ηλικίας και μπορεί να συνταξιοδοτηθεί οποτεδήποτε με 37 έτη ανεξαρτήτως ηλικίας.

5 **Γυναίκα-άνδρας υπάλληλος με 25ετία το 2011 και συμπληρωμένη την ηλικία των 56 ετών πριν από τις 18/8/2015.** Μπορεί να συνταξιοδοτηθεί με μειωμένη σύνταξη, αλλά, αν αποχωρήσει μετά τις 19/8/2015, θα έχει μεγαλύτερη μείωση, γιατί θα υπολογιστεί με το νέο όριο ηλικίας για πλήρη σύνταξη που αυξάνεται. Δεν θα έχει δηλαδή αύξηση στο όριο ηλικίας για τη μειωμένη σύνταξη, αλλά θα έχει μεγαλύτερη μείωση στο ποσό της σύνταξης.

6 **Γυναίκα υπάλληλος τρίτεκνη, ασφαλισμένη στο ΙΚΑ από το 1990 έως το 2004 και έκτοτε στο Δημόσιο.** Θεμελιώνει δικαίωμα συνταξιοδότησης με 20 έτη ασφάλισης (μαζί ΙΚΑ και Δημόσιο) που τα έχει ήδη συμπληρώσει έως το 2010, οπότε μπορεί να συνταξιοδοτηθεί ανεξαρτήτως ορίου ηλικίας.

ΠΟΙΟΙ ΔΗΜΟΣΙΟΙ ΥΠΑΛΛΗΛΟΙ ΕΠΗΡΕΑΖΟΝΤΑΙ ΑΠΟ ΤΑ ΝΕΑ ΟΡΙΑ ΗΛΙΚΙΑΣ ΜΕ ΠΑΡΑΔΕΙΓΜΑΤΑ ΤΗΣ ΕΓΚΥΚΛΙΟΥ

1 **Ανδρας υπάλληλος γεννηθείς το 1961, διορίστηκε το 1985,** έχει αναγνωρισμένη στρατιωτική θητεία και 2 έτη προϋπηρεσίας στο Δημόσιο πριν από το 1983. Λόγω της προϋπηρεσίας του στο Δημόσιο, ανήκει στην ίδια κατηγορία με τους υπαλλήλους που διορίστηκαν πριν από το 1983. Μπορεί να συνταξιοδοτηθεί με 35 έτη υπηρεσίας χωρίς όριο ηλικίας. Η 35ετία συμπληρώνεται το 2016, αλλά ο υπάλληλος θα συνταξιοδοτηθεί με το όριο ηλικίας που θα ισχύει όταν θα έχει αθροιστικά και το 58ο έτος και την 35ετία. Συμπληρώνει τα 58 το 2019, που σημαίνει ότι θα βγει με το όριο ηλικίας που ισχύει για τα 58 αυτή τη χρονιά και είναι το 60ό έτος και 6 μήνες (πίνακας 1).

κή θητεία και συμπλήρωσε-θεμελίωσε 25 έτη το 2010. Θα μπορούσε να συνταξιοδοτηθεί είτε στα 58 με 35 έτη ασφάλισης είτε με 37 έτη ασφάλισης χωρίς όριο ηλικίας.

Σενάριο 1 (58 και 35, πίνακας 1). Ο εν λόγω υπάλληλος έχει ήδη συμπληρώσει τα 58 αλλά θα έχει την 35ετία το 2020. Επομένως, θα συνταξιοδοτηθεί με το όριο ηλικίας για την ηλικία των 58 που θα ισχύει το 2020. Το νέο όριο συνταξιοδότησής του είναι 61 ετών.

Σενάριο 2 (37 έτη χωρίς όριο ηλικίας, πίνακας 1). Συμπληρώνει τα 37 το 2022, που σημαίνει ότι θα συνταξιοδοτηθεί με 40 έτη ασφάλισης και ηλικία 62 ετών.

Στην περίπτωση αυτή το σενάριο 1 συμφέρει περισσότερο.

4 **Ανδρας/γυναίκα υπάλληλος, έτος γέννησης 1956, με 25ετία το 2011.** Μπορούσε να συνταξιοδοτηθεί είτε στα 56 μειωμένη είτε στα 61 πλήρη είτε στα 58 με 36 έτη.

Σενάριο 1 (56 μειωμένη, πίνακας 2). Εκεί συμπληρώσει την ηλικία από το 2012 και μπορεί να αποχωρήσει χωρίς να επηρεαστεί από τα νέα αυξημένα όρια.

Σενάριο 2 (πλήρη στα 61, πίνακας 2). Συμπληρώνει τα 61 το 2017 και θα συνταξιοδοτηθεί με το νέο όριο ηλικίας που είναι 63 έτη και 3 μήνες.

Σενάριο 3 (36 έτη και ηλικία 58, πίνακας 1). Τα 36 έτη τα συμπληρώνει το 2022, οπότε, ανεξάρτητα από το αν έχει ήδη κλείσει τα 58, θα συνταξιοδοτηθεί αφού συμπληρώσει 40 έτη ασφάλισης και το 62ο έτος. Όταν θα έχει όμως τα 40 έτη, θα είναι ήδη 70 ετών. Επομένως, στην περίπτωση αυτή θα αποχωρήσει στα 67 με πλήρη σύνταξη που είναι το απόλυτο όριο ηλικίας συνταξιοδότησης από το 2022 και μετά και όχι στα 70.

πλήρη σύνταξη.

5 **Γυναίκα υπάλληλος παλιά ασφαλισμένη, έτος γέννησης 1958, με διορισμό το 1983 στο Δημόσιο και θεμελίωση (25ετία) το 2008.** Μπορούσε να συνταξιοδοτηθεί στα 60 με πλήρη σύνταξη (μειωμένη στα 55), στα 58 με 35 έτη και χωρίς όριο ηλικίας με 37 έτη.

Σενάριο 1 (στα 60, πίνακας 1). Συμπληρώνει τα 60 το 2018, οπότε το νέο όριο ηλικίας είναι 63 ετών.

Σενάριο 2 (ηλικία 58 και 35 έτη, πίνακας 2). Τα 58 τα συμπληρώνει το 2016, αλλά τα 35 το 2018. Επομένως, το 2018 θα έχει αθροιστικά και τα 35 και τα 58. Θα βγει, λοιπόν, με το όριο ηλικίας που ισχύει το 2018 για το 58ο έτος και είναι 60 ετών.

Σενάριο 3 (37 έτη χωρίς όριο ηλικίας, πίνακας 2). Συμπληρώνει τα 37 έτη το 2020, επομένως θα αποχωρήσει με το όριο ηλικίας των 55 ετών, που έχει τεθεί ως αφετηρία για την αύξηση του ορίου συνταξιοδότησης στις περιπτώσεις που συμπληρώνονται τα 37 έτη ασφάλισης. Το νέο όριο που θα συνταξιοδοτηθεί, λοιπόν, είναι 60 ετών και 3 μήνες.

Η πιο συμφέρουσα επιλογή, λοιπόν, είναι το σενάριο 2.

2 **Γυναίκα υπάλληλος, έτος γέννησης 1964, διορισμός το 1987, με ανήλικο τέκνο το 2011.** Με την αναγνώριση πλασματικού χρόνου συμπληρώσε 25ετία το 2011 και με διατάξεις ανήλικου παιδιού θα έβγαине στη σύνταξη στο 52ο έτος. Συμπληρώνει όμως τα 52 το 2016, οπότε θα αποχωρήσει με το νέο όριο ηλικίας για την ηλικία των 52 ετών, που είναι τα 56 και 9 μήνες (πίνακας 2).

3 **Ανδρας υπάλληλος, έτος γέννησης 1953, πρόσληψη στο Δημόσιο το 1986.** Αναγνώρισε πλασματικό χρόνο από στρατιωτι-



Από τα τρία παραπάνω σενάρια συμφέρει περισσότερο το σενάριο 2 για



ΑΠΑΝΤΑΜΕ
στις ερωτήσεις σας



Στείλτε τα ερωτήματά σας: **Ελεύθερος Τύπος, Αγίας Λαύρας 2 & Σαρανταπόρου, Ν. Ηράκλειο, Τ.Κ. 14121 (Για το ένθετο «Ασφάλιση & Συντάξεις»), στο fax: 210-8113001 ή στην ηλεκτρονική διεύθυνση: asfalisi@e-typos.com**

ΤΟ ΔΙΚΗΓΟΡΙΚΟ ΓΡΑΦΕΙΟ «ΜΑΡΓΑΡΙΤΑ Γ. ΚΑΡΔΑΡΗ» ΔΙΝΕΙ ΜΕΣΑ ΑΠΟ ΤΟΝ «Ε.Τ.»

Στο ΤΣΜΕΔΕ από το 1985

Είμαι γυναίκα, μηχανικός και ασφαλισμένη στο ΤΣΜΕΔΕ από τον 1/1985. Τον 1/2010 είχα 25 χρόνια ασφάλισης και ανήλικο παιδί, αλλά οι γυναίκες μηχανικοί, όπως γνωρίζετε, δεν αναγνωρίζονται ως μητέρες όπως στα άλλα λεγόμενα ευγενή Ταμεία. Με τα παλαιά δεδομένα έβγαίνα στη σύνταξη στα 60. Τώρα έχω μπερδευτεί και θα ήθελα να με ενημερώσετε εσείς και για το τι μπορεί να γίνει με τα πλασματικά χρόνια και την εξαγορά τους. Έχω γεννηθεί στις 16/3/1962, έχω 2 παιδιά και την οριακή χρονιά 2022, πρώτα θα συμπληρώσω 37 συντάξιμα έτη και μετά τα 60 ηλικιακά.

Απ. Συνταξιοδοτήσθε στα 62 με 40 έτη ασφάλισης, τα οποία μπορούν να συμπληρωθούν και με πλασματικά έτη παιδιών ή σπουδιών. Σύμφωνα με αυτά που μας αναφέρετε, θα χρειαστείτε μόνο 1 έτος εξαγοράς.

Σε ΙΚΑ και ΛΑΕΚ

Ονομάζομαι Σταθοπούλου Μαριάννα και έχω κλείσει τα 62 χρόνια (είμαι γεννημένη στις 8/11/1953). Έχω συμπληρώσει τα 4.500 έτη (ΙΚΑ), εκ των οποίων τα 1.300 είναι από το πρόγραμμα προαιρετικής ασφάλισης (ΛΑΕΚ) για τη θεμελίωση συνταξιοδοτικού δικαιώματος, λόγω μακροχρόνιας ανεργίας. Μπορώ

να βγω και αν ναι, πότε με πλήρη ή με μειωμένη σύνταξη;

Απ. Μπορείτε να συνταξιοδοτηθείτε μόνο με πλήρη σύνταξη στο 67ο έτος της ηλικίας σας, λόγω του προγράμματος ΛΑΕΚ.

Ιδιωτική υπάλληλος από το 1985

Είμαι ασφαλισμένη στο ΙΚΑ, μητέρα 2 ανήλικων παιδιών και εργαζομαι στον ιδιωτικό τομέα από το 1985. Είμαι 49 ετών και 8 μηνών και έχω συμπληρώσει 25 χρόνια ασφάλισης από τις 31 Δεκεμβρίου 2010, με 6.889,5 έτη (το 2014 είχα 8.039,5). Με το καθεστώς που ίσχυε έως και τις 18/8/2015, θα μπορούσα να συνταξιοδοτηθώ με μειωμένη σύνταξη στις 7/3/2016, που συμπληρώνω και το 50ο έτος της ηλικίας μου. Με τα δεδομένα, όμως, που ισχύουν μετά τις 19/8/2015, θα πρέπει να φτάσω στα 55,6 χρόνια για να αποκτήσω δικαίωμα πρόωρης συνταξιοδότησης (με την προβλεπόμενη συνταξιοδοτική ποινή). Εν τω μεταξύ, ο εργοδότης μου, εδώ και περίπου 2 χρόνια, μου καταβάλλει αυθαίρετως μόνο το 20% της νόμιμης αμοιβής μου. Εν όψει του συζητούμενου νέου ασφαλιστικού-συνταξιοδοτικού και δεδομένου ότι δεν έχουν καταργηθεί τα θεμελιωμένα από το 2010 συνταξιοδοτικά δικαιώματα, έχει νόημα

Σε ΟΑΕΕ και ΟΓΑ

Είμαι διαδοχικά ασφαλισμένη στον ΟΑΕΕ (πρώην ΤΑΕ) και στον ΟΓΑ. Γεννήθηκα στις 2/7/1954. Στον ΟΑΕΕ έχω 18,5 έτη, από την 1/7/1982 έως και τις 31/12/2000. Στον ΟΓΑ έχω 15 έτη, από την 1/1/2001 έως και σήμερα. Στις 13/8/2014 κατέθεσα στον ΟΑΕΕ αίτηση σύνταξης γήρατος (στον ΟΓΑ νωρίτερα). Στις 31/12/2012 με συνυπολογισμό χρόνου από τον ΟΓΑ συμπλήρωσα 30,5 χρόνια. Ζήτησα να μου αναγνωρίσουν 5 πλασματικά έτη, ώστε με τις διατάξεις της διαδοχικής ασφάλισης (εγκύκλιος 61/2011) να συνταξιοδοτηθώ

στο 60ο έτος της ηλικίας μου. Έχω 30,5 έτη συν 5 πλασματικά και 1,5 έως τις 30/6/2014, συνολικά, δηλαδή, 37 έτη από το ταμείο με τα περισσότερα χρόνια ασφάλισής μου (ΟΑΕΕ). Από τον ΟΓΑ έλαβα στις 21/9/2015 απορριπτική, η οποία διαβιβάστηκε και στον ΟΑΕΕ, καθώς και ο φάκελός μου για κρίση. Έως τις 10/2/2016 καλούμαι από τον ΟΑΕΕ σε ακρόαση, ώστε να αναπτύξω γραπτά ή προφορικά τις απόψεις μου και να παραθέσω, εάν μπορώ, επιπλέον στοιχεία. Στον Ελεύθερο Τύπο (16/12/2015) υπάρχει δημοσίευμα με τον τίτλο: «Κρυφά

πόρισμα για τις συντάξεις με διαδοχική ασφάλιση». Σας παρακαλώ πολύ, θα ήθελα να με ενημερώσετε εάν το σχετικό πόρισμα ισχύει και για τη δική μου περίπτωση και γενικά να με συμβουλευόσαστε σε ό,τι με αφορά σχετικά με το νέο ασφαλιστικό.

Απ. Εφόσον το τελευταίο σας Ταμείο είναι ο ΟΓΑ και αφού έχετε συμπληρώσει το 62ο έτος της ηλικίας σας, για να συνταξιοδοτηθείτε πρέπει να συμπληρώσετε 40 έτη ασφάλισης και από αυτά, έως 7 πλασματικά. Σε διαφορετική περίπτωση συνταξιοδοτείστε στα 67.

να καταθέσω από τώρα αίτηση πρόωρης συνταξιοδότησης από τις 7/3/2016; Διαφαίνεται, μάλιστα, πιθανή ευνοϊκή ρύθμιση στο καταρτιζόμενο νέο νομοσχέδιο για την κατηγορία εργαζομένων στην οποία ανήκω με θεμελιωμένα από το 2010 δικαιώματα; Με ποιο νόμιμο μέσο είναι δυνατό να αντιμετωπιστεί η αυθαιρεσία του εργοδότη μου, που με πλη-

ρώνει μόνο με το 20% της νόμιμης αμοιβής μου; Ενδείκνυται το μέτρο της επίσκεψης εργασίας εκ μέρους μου ή άλλο πιο αποτελεσματικό μέτρο και τι θα συνέβαινε κατά το χρόνο της επίσκεψης σχετικά με τα έτη;

Απ. Αρχικά, σας δηλώνουμε ότι δεν μπορείτε να καταθέσετε αίτηση συνταξιοδότησης νωρίτερα από το νέο

προβλεπόμενο όριο ηλικίας για τη μειωμένη σύνταξη. Σε σχέση με την εργατική σας διαφορά με τον εργοδότη σας, μπορείτε να καταθέσετε αγωγή στα εργατικά δικαστήρια ή να διαμαρτυρηθείτε στην Επιθεώρηση Εργασίας ή να προβείτε σε επίσκεψη εργασίας και να πληρώναστε από τον ΟΑΕΔ ως άνεργη. Τα έτη αυτά θα τα διεκδικήσετε για την περίοδο της επίσκεψης, υποβάλλοντας καταγγελία στο ΙΚΑ.

Στον ΔΕΔΔΗΕ από το 1988

Γεννήθηκα στις 25/2/1955, είμαι απόφοιτος ΑΕΙ και έχω ασφαλισθεί στο ΙΚΑ από τις 16/12/1987 έως τις 31/12/1987 και στο ταμείο ΔΕΗ -νυν ΔΕΔΔΗΕ- από τις 30/11/1988 έως και σήμερα. Είμαι άγαμος και έχω πάρει απαλλαγή στρατιωτικής θητείας. Με τα παραπάνω στοιχεία που σας παραθέτω, θα σας παρακαλούσα να με ενημερώσετε ως προς τις προϋποθέσεις για πλήρη ή μειωμένη σύνταξη.

Απ. Συνταξιοδοτείστε στα 62 σας έτη με μειωμένη σύνταξη στα 67 με πλήρη.

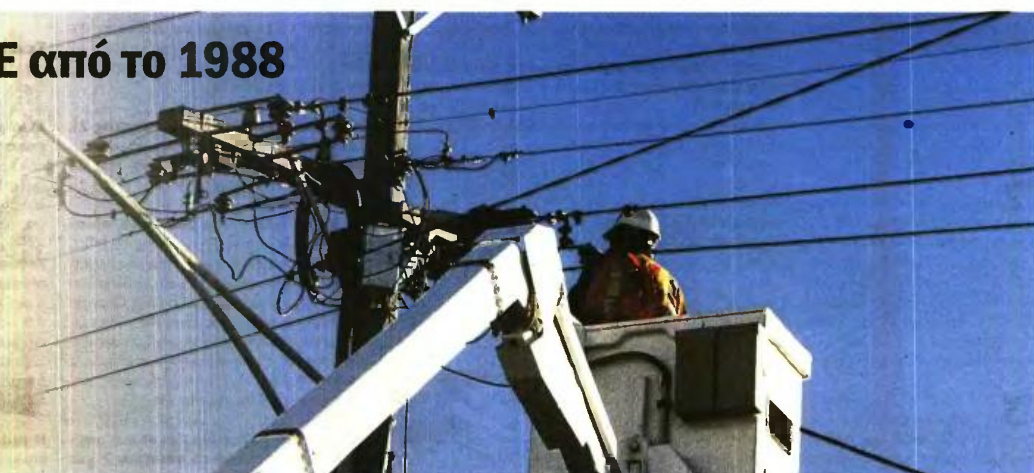

3. ΑΣΦΑΛΙΣΗ ΚΑΙ ΣΥΝΤΑΞΕΙΣ

Μέσο: ΕΛΕΥΘΕΡΟΣ ΤΥΠΟΣ

Ημ. Έκδοσης: . . . 15/02/2016 Ημ. Αποδελτίωσης: . . . 15/02/2016

Σελίδα: 27



ΕΛΕΥΘΕΡΟΣ ΤΥΠΟΣ Δευτέρα 15 Φεβρουαρίου 2016

ΑΣΦΑΛΙΣΗ & ΣΥΝΤΑΞΕΙΣ

7 27

Δικηγορικό γραφείο «Μαργαρίτα Γ. Κάρδαρη»
(Ικάρων 7-9, Π. Φάληρο Τ.Κ. 17563,
τηλέφωνα: 210-9841260 και 6975731307)

ΕΓΚΥΡΕΣ ΑΠΑΝΤΗΣΕΙΣ ΓΙΑ ΤΟ ΑΣΦΑΛΙΣΤΙΚΟ

Με 10.500 το 2012

Ονομάζομαι Κώστας Μουτζουρίδης, έχω γεννηθεί στις 6/3/1957 και είμαι ασφαλισμένος μόνο στο ΙΚΑ (και στο ΤΑΝΠΥ-ΕΤΑΜ). Εργάζομαι από το 1976 μέχρι τις 9 Νοεμβρίου 2009 και είχα 8.888 ημέρες εργασίας και με εξαγορές (στρατό/ανεργία/κενά κ.λπ.) έχω 10.500 έως τις 31/12/2012. Εργάζομαι ακόμα και μέχρι σήμερα έχω 11.200 (περίπου, άρα πάνω από 11.100, μέχρι τις 6/3/2016. Πότε έχω δικαίωμα υποβολής αίτησης για σύνταξη; Στο ένθετο σας 25/1/2016 (5 κρυφές αλλαγές), στη σελίδα 2, στο εδάφιο 2, αναφέρεται τα 59 έτη, ενώ στη σελίδα 3, στον πίνακα, διαβάζω στα 59 έτη και 9 μήνες. Ποιο είναι το σωστό; Σας 6/3/2016

ή στις 6/12/2016; Σας παρακαλώ να απαντήσετε και στο ερώτημα: Με τα σημερινά δεδομένα, με συμφέρει να εξαγοράσω πλασματικά για τη βελτίωση της σύνταξης; Και πόσα, μέχρι τα 12.000;

Απ. Κατοχυρώσατε συνταξιοδοτικό δικαίωμα στο 2012 με 10.500 ημέρες εργασίας και συμπλήρωση του 59ου έτους της ηλικίας σας. Επειδή δεν συμπληρώσατε τα 59 σας έτη μέχρι τις 18/8/2015, θα συνταξιοδοτηθείτε σύμφωνα με τα νέα όρια ηλικίας που προβλέπει ο Πίνακας 1 του νέου νόμου, όταν συμπληρώσατε τα 59 χρόνια και 9 μήνες. Δεν απαιτείται να εξαγοράσετε πλασματικά, παρά μόνο για την κατοχύρωση προϋποθέσεων στο 2012 και μόνο μέχρι 5 έτη.

Στο ΤΕΒΕ από το 1979

Είμαι γεννημένος στις 15/3/1957 και ασφαλισμένος στο ΤΕΒΕ από την 1/12/1979 έως και σήμερα, όπου και συνεχίζω χωρίς καμία ημέρα διακοπής. Πότε και πώς βγαίνω στη σύνταξη;

Απ. Πρέπει να εξαγοράσετε 2 έτη από πλασματικό χρόνο (στρατό ή παιδί) για να συμπληρώσατε 35 χρόνια ασφάλισης και να συνταξιοδοτηθείτε με συνολικά 37 έτη που ορίζει ο νόμος και συμπλήρωση του νέου ορίου ηλικίας, δηλαδή των 60 ετών και 9 μηνών. Εναλλακτικά, μπορείτε να κάνετε χρήση της διάταξης των 40 ετών ασφάλισης και συμπλήρωσης του 62ου έτους της ηλικίας σας.

Με 11.100 το 2015

Είμαι άνδρας, ασφαλισμένος στο ΙΚΑ και γεννημένος τον Δεκέμβριο του 1956. Έχοντας στο 2012 10.500 έσοδα και έχοντας σύνταξη 11.100 έβγαίνα με πλήρη σύνταξη τον Δεκέμβριο του 2015. Τώρα πότε θα βγω με πλήρη; Με πόσα έσοδα; Εάν υπάρχει η δυνατότητα να βγω με το παλιό όριο, με τι πέναλτι και πότε θα αφαιρεθεί το 10%; Σας ευχαριστώ. Χρήστος.

Απ. Συνταξιοδοτείστε με τις ίδιες ακριβώς προϋποθέσεις από πλευράς χρόνου ασφάλισης, με πλήρη σύνταξη, χωρίς πέ-

ναλτι, σύμφωνα με το νέο όριο ηλικίας, δηλαδή στα 59 σας έτη και 5 μήνες.

Στο ΙΚΑ με 7.000

Είμαι μισθωτός, με ασφάλιση μόνο στο ΙΚΑ και γεννημένος τον Δεκέμβριο του 1959. Έχω έσοδα στο ΙΚΑ από το 1978 και 2 παιδιά, γεννημένα τον Ιούλιο του 1988 και τον Νοέμβριο του 1991. Έχω έσοδα 7.000 ημερών εργασίας, ανεργία 48 μήνες συνεχόμενους και 2 χρόνια στρατιωτική θητεία. Θα ήθελα να μάθω πότε μπορώ να λάβω πλήρη σύνταξη και πότε μειωμένη, τι χρόνους μπορώ να εξαγοράσω και αν με συμφέρει να το κάνω.

Απ. Συνταξιοδοτείστε στα 62 έτη με μειωμένη ή στα 67 με πλήρη. Όσα πλασματικά έτη και αν εξαγοράσετε, δεν παίρνετε πλήρη σύνταξη νωρίτερα από τα 67, γιατί δεν συμπληρώνετε 40 έτη ασφάλισης (μπορείτε να εξαγοράσετε μέχρι 7 πλασματικά έτη).

Στο ΙΚΑ από το 1979

Γεννήθηκα στις 2/5/1959 και ασφαλιστικά στο ΙΚΑ για πρώτη φορά το έτος 1979. Είχα τότε 50 έσοδα και από τον Ιούλιο του 1991 μέχρι και σήμερα (Ιανουάριος 2016) εργάζομαι συνεχώς, έχοντας, συνολικά, 7.350 έσοδα. Η κόρη μου γεννήθηκε τον Ιούλιο του 1983 και έχω

μονογονεϊκή οικογένεια. Πότε θα συνταξιοδοτηθώ;

Απ. Συνταξιοδοτείστε στα 62 έτη με μειωμένη ή στα 67 με πλήρη. Δεν κατοχυρώσατε δικαίωμα ως μητέρα ανηλίκου, γιατί δεν είχατε συμπληρώσει 5.500 ημέρες εργασίας όταν το παιδί σας συμπλήρωνε τα 18 χρόνια. Μπορείτε επίσης να συνταξιοδοτηθείτε με πλήρη σύνταξη μετά τα 62 και πριν τα 67 με 40 έτη ασφάλισης, εκ των οποίων έως 7 έτη πλασματικά.

Με 6.350 στο ΤΕΒΕ

Είμαι γυναίκα, με ημερομηνία γέννησης τις 23/1/1953 και έχω 332 έσοδα στο ΙΚΑ και 6.350 έσοδα στο ΤΕΒΕ (21 έτη και 2 μήνες). Θα μπορούσατε να μου πείτε αν μπορώ να πάρω σύνταξη με το ισχύον καθεστώς;

Απ. Θα μπορούσατε να συνταξιοδοτηθείτε σύμφωνα με τις διατάξεις της διαδικασίας ασφάλισης, με τη μειωμένη σύνταξη από το ΙΚΑ, αφού πρώτα υποβληθεί το αίτημά σας στον ΟΑΕΕ και απορριφθεί. Απαρτητική προϋπόθεση είναι να υπάρχει ασφάλιση στα τελευταία 5 έτη. Σε διαφορετική περίπτωση συνταξιοδοτείστε στα 67 σας χρόνια με πλήρη σύνταξη. Αν μέχρι τις 31/12/2010 είχατε 4.500 ημέρες εργασίας και από αυτές ανά 100 τα τελευταία 5 έτη πριν από το 2010, μπορείτε να πάρετε πλήρη σύνταξη από το ΙΚΑ.

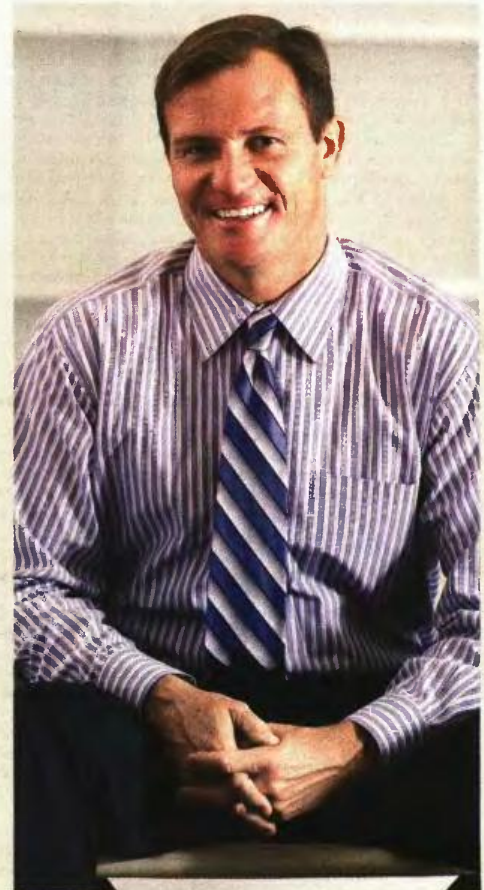



ΔΕΚΟ - ΤΡΑΠΕΖΕΣ

Ποιοι μπορούν να αποχωρήσουν έως 9 χρόνια νωρίτερα με τα νέα όρια ηλικίας

ΚΩΣΤΑΣ ΚΑΤΙΚΟΣ
kkatikos@e-typos.com

Ευκαιρίες που οδηγούν στη σύνταξη έως και 9 χρόνια πριν από τα 67 κρύβουν τα νέα όρια ηλικίας για τους ασφαλισμένους σε Ταμεία ΔΕΚΟ και τραπεζών.

Παραδείγματα:

▶ Ασφαλισμένη που γίνεται 52 ετών το 2016 θα βγει με πλήρη σύνταξη στα 56 και 9 μήνες, εφόσον είχε το 2011 ανήλικο τέκνο και 25ετία. Εναλλακτικά μπορεί να αποχωρήσει το 2016 με μειωμένη, καθώς έχει συμπληρώσει το 50ό έτος, που είναι το όριο για την πρόωγη σύνταξη μπέρων με διατάξεις του 2011.

▶ Ασφαλισμένη με ανήλικο τέκνο έως το 2012 αλλά με 20 έτη μπορεί να αποχωρήσει με τις προϋποθέσεις μπέρων του ΙΚΑ, που προβλέπουν 18,3 έτη ασφάλισης έως το 2012 και ανήλικο τέκνο. Σε αυτή την περίπτωση για να αποφυγούν την αύξηση του ορίου ηλικίας πρέπει να είχαν συμπληρώσει το 55ο έως το 60ό έτος της ηλικίας τους μέχρι τις 18/8/2015 για να έχουν θεμελιωμένο δικαίωμα για πλήρη σύνταξη ή από το 50ό έως το 55ο έτος

για να πάρουν μειωμένη σύνταξη. ▶ Ασφαλισμένη με 23 έτη το 2012 και ανήλικο τέκνο που συμπληρώνει το 55ο έτος το 2018. Μπορεί να αναγνωρίσει πλασματικό χρόνο (εκτός των παιδιών) και να συμπληρώσει 25ετία το 2012. Έτσι, θα συνταξιοδοτηθεί με το όριο ηλικίας του 2018 για πλήρη σύνταξη που είναι το 61ο έτος. Επειδή όμως θα έχει συμπληρώσει το 53ο έτος το 2016, μπορεί να αποχωρήσει με μειωμένη όταν πιάσει το νέο όριο ηλικίας που είναι το 58ο έτος. Αποχωρεί δηλαδή 9 χρόνια πριν από το 67ο έτος.

Τα όρια ηλικίας για σύνταξη με 35 έτη

▶ Υπάλληλοι με έναρξη ασφάλισης πριν από το 1983

Όσοι έχουν 35 έτη έως τις 18 Αυγούστου 2015 αποχωρούν οποτεδήποτε χωρίς κανένα όριο ηλικίας. Αν όμως η 35ετία συμπληρωθεί μετά τις 19/8/2015, τότε συνδυάζεται και με όριο ηλικίας, που αυξάνεται με βάση το 58ο έτος. Οι ασφαλισμένοι δηλαδή με 35ετία μετά τις 19/8/2015 θα πρέπει να έχουν κλείσει σε κάθε περίπτωση και το 58ο έτος για να βγουν στη σύνταξη, με το νέο όριο ηλικίας που καθορίζεται στο έτος που συμπληρώνεται η 35ετία. Ένας υπάλληλος που θα έχει την 35ετία

το 2017 αλλά θα είναι τότε 56 ετών θα βγει στη σύνταξη με το όριο ηλικίας του 2017 για την 35ετία που είναι το 59ο έτος και 6 μήνες. Αν έχει την 35ετία το 2016 αλλά γίνεται 58 ετών το 2021 θα αποχωρήσει με το όριο ηλικίας του 2016, δηλαδή στα 59. Αν όμως η 35ετία συμπληρώνεται το 2022, τότε θα αποχωρήσει στα 62 υποχρεωτικά και θα πρέπει να έχει 40 χρόνια ασφάλισης.

▶ Ασφαλισμένοι στο διάστημα 1983-1992

Όσοι έχουν 25ετία έως το 2012 μπορούν να αποχωρήσουν στα 60 με μειωμένη και στα 65 με πλήρη, αρκεί να είχαν συμπληρώσει την ηλικία εξόδου μέχρι τις 18/8/2015. Αν το 60ό ή το 65ο έτος συμπληρωθούν μετά τις 19/8/2015, τότε θα συνταξιοδοτηθούν με τα νέα όρια ηλικίας για πλήρη ή μειωμένη σύνταξη, που αυξάνονται σταδιακά στα 62 και τα 67.

Παράδειγμα: Ασφαλισμένος που προ-αλήφθηκε στη ΔΕΗ το 1987 και έχει 25 έτη το 2012, ενώ συμπληρώνει το 60ό έτος το 2016, θα συνταξιοδοτηθεί με μειωμένη όταν γίνει 61 ετών και 9 μήνες. Μπορεί όμως να συνταξιοδοτηθεί και στα 62 με πλήρη, εφόσον συμπληρώνει 40 έτη ασφάλισης με αναγνώριση πλασματικών ετών. ■



Τα μυστικά για σύνταξη στα 60 από τον ΟΑΕΕ με πλασματικά έτη

Σύνταξη στα 60 με πλασματικούς χρόνους «τρέχουν» να προλάβουν οι ελεύθεροι επαγγελματίες για να γλιτώσουν την αύξηση των εισφορών αλλά και τις μεγαλύτερες περικοπές που θα έχουν όσο καθυστερούν την έξοδο.

Οι ασφαλισμένοι του μπορούν να αναγνωρίσουν μόνο τη στρατιωτική τους θητεία για να συμπληρώσουν 35ετία έως το 2010.

Από το 2011 και μετά για να κάνουν αναγνωρίσεις θα πρέπει να έχουν οπωσδήποτε 12 έτη πραγματικής ασφάλισης, οπότε μπορούν να αξιοποιήσουν τους εξής πλασματικούς χρόνους:

1. Παιδιών.
2. Στρατιωτικής θητείας.
3. Σπουδών.
4. Κενών διαστημάτων ασφάλισης.
5. Αποδεδειγμένη άσκηση επαγγέλματος πριν από την εγγραφή στα Μητρώα ΤΕΒΕ-ΤΑΕ-ΤΖΑ.

Αν υπάρχει διαδοχική ασφάλιση με ΙΚΑ και συντρέχουν οι προϋποθέσεις, τότε αναγνωρίζονται η γονική άδεια για τις γυναίκες, ο χρόνος επιδότησης λόγω ασθένειας και ο χρόνος επιδότησης λόγω ανεργίας.

Ο συνολικός χρόνος που μπορεί να αναγνωριστεί είναι:

Α. Μέχρι 4 έτη για όσους χρειάζονται συντάξιμο χρόνο για να συμπληρώσουν 35 έτη το 2011 και συνολικά 36, ώστε να βγουν είτε στα 60, αν τα έκλεισαν πριν από τις 19/8/2015, είτε με το νέο όριο ηλικίας (60,3 μήνες ως 62), αν κλείνουν τα 60 μετά τις 19/8/2015.

Β. Μέχρι 5 έτη για όσους χρειάζονται συντάξιμο χρόνο για να συμπληρώσουν 35 έτη το 2012 και συνολικά 37, ώστε να βγουν στα 60-62.

Γ. Μέχρι 6 έτη για όσους χρειάζονται συντάξιμο χρόνο για να συμπληρώσουν 35 έτη από το 2013 και μετά, πλην όμως ο συνολικός τους χρόνος

για σύνταξη θα πρέπει να είναι 40 έτη και η ηλικία εξόδου το 62ο έτος. **Δ.** Μέχρι 7 έτη για όσους θεμελιώνουν δικαίωμα από 1ης/1/2014 και εφεξής και συνταξιοδοτούνται επίσης με 40 χρόνια στα 62.

Παραδείγματα:

1. Ασφαλισμένος που την 31η/12/10 είχε συμπληρώσει 34 έτη ασφάλισης μπορεί να αναγνωρίσει ένα έτος από στρατιωτική θητεία προκειμένου να συμπληρώσει την 35ετία και να πάρει σύνταξη στα 60.

2. Ασφαλισμένος που είναι σήμερα 62 ετών και είχε το 2012 32 έτη ασφάλισης με διακοπή έκτοτε, μπορεί να αναγνωρίσει 5 έτη, οπότε θα συμπληρώσει 37 και θα βγει στη σύνταξη. Μπορεί επίσης να αναγνωρίσει 3 έτη για να κατοχυρώσει την 35ετία, αλλά για να πάρει σύνταξη θα πρέπει να ασφαλιστεί εκ νέου με εργασία για άλλα 2 χρόνια. Διαφορετικά, θα περμένει έως τα 67!

Η αναγνώριση της στρατιωτικής θητείας

Για να συμπληρωθεί η 35ετία το 2010 ο χρόνος στρατιωτικής θητείας αναγνωρίζεται με την εισφορά που πληρώνουν οι ασφαλισμένοι με μόνη έκπτωση 15%, αν το ποσό της εξαγοράς πληρωθεί εφάπαξ. Αν η θητεία αναγνωριστεί για να συμπληρωθεί η 35ετία από το 2011 και μετά, υπάρχει έκπτωση 30% +15% αν πληρωθεί εφάπαξ. Αν το συνταξιοδοτικό δικαίωμα θεμελιώνεται μετά την 1η/1/2015, δηλαδή σύνταξη στα 62 με 40 έτη ασφάλισης ή στα 67 με λιγότερα έτη ασφάλισης, η αναγνώριση της στρατιωτικής θητείας έχει έκπτωση 50%. Σε κάθε περίπτωση όμως το μηνιαίο ποσό δεν μπορεί να είναι χαμηλότερο από 167,85 ευρώ.

Παράδειγμα:

Θεμελίωση συνταξιοδοτικού δικαιώματος το 2012 με αναγνώριση ενός έτους στρατιωτικής υπηρεσίας. Εισφορά κλάδου σύνταξης κατά το χρόνο της αίτησης 315,59 €. Ποσό εξαγοράς για εφάπαξ καταβολή: $315,59 \times 12 = 3.787,08 - 30\% = 2.650,95 - 15\% = 2.253,31 \text{ €}$

Σε κάθε περίπτωση η εισφορά εξαγοράς ανά μήνα δεν μπορεί να υπολείπεται του 20% του 25πλάσιου του ημερομισθίου του ανειδίκευτου εργάτη, δηλαδή όχι κατώτερο των 167,8 ευρώ το μήνα.

4. Η ΝΕΑ ΠΡΟΤΑΣΗ ΠΡΟΣ ΤΟΥΣ ΑΓΡΟΤΕΣ

Μέσο: ΕΘΝΟΣ

Ημ. Έκδοσης: . . . 16/02/2016 Ημ. Αποδελτίωσης: . . . 16/02/2016

Σελίδα: 12



Η αντιπροσωπεία με επικεφαλής τον εκπρόσωπο της Πανελλαδικής Συντονιστικής Επιτροπής Αγροτών, Κτηνοτρόφων, Αλιείων και Μελισσοκόμων, Δημήτρη Δημογιάννη, μπροστά στο Μέγαρο Μαξίμου



ΔΙΑΤΗΡΕΙΤΑΙ Η ΑΥΤΟΝΟΜΙΑ ΤΟΥ ΟΓΑ

Η ΒΕΛΤΙΩΜΕΝΗ ΠΡΟΤΑΣΗ ΠΡΟΣ ΤΟ

Οι δικαιούχοι θα έχουν τη δυνατότητα αντί για 20% να επιλέγουν εισφορές 12% και 14%, οι οποίες όμως θα οδηγούν και σε μικρότερες συντάξεις. Επιμκύνεται η μεταβατική περίοδος

ΡΕΠΟΡΤΑΖ ΓΙΑΝΝΗΣ ΦΩΣΚΟΛΟΣ

Βελτιωμένη πρόταση για το Ασφαλιστικό των αγροτών επεξεργάζεται το υπουργείο Εργασίας, με στόχο να αρθεί το αδιέξοδο που έχει προκύψει με τα μπλόκα και να κοπιάσει το εσωτερικό μέτωπο, εν όψει μάλιστα και της... πολυαναμενόμενης απόβασης των δανεισιτών. Όπως αποκάλυψε το «Εθνος - Συντάξεις» την περασμένη Πέμπτη, η κυβέρνηση θέτει στο τραπέζι πρόταση για προαιρετικές «εκπτώσεις» στις εισφορές των αγροτών, με αντίστοιχη όμως επίπτωση στη σύνταξη τους, όπως και επιμκύνεται της μεταβατικής περιόδου αύξησης των εισφορών. Ταυτόχρονα εξετάζεται η διατήρηση της αυτονομίας του ΟΓΑ, που είναι πάγιο αίτημα σε όλα τα μπλόκα.

Η σύνδεση των εισφορών με το

εισόδημα φαίνεται να είναι αδιαπραγμάτευτη για την ηγεσία του υπουργείου Εργασίας, καθώς ενδεχόμενη διατήρηση των σημερινών ασφαλιστικών κλάσεων που υπολογίζονται επί τεκμαρτού εισοδήματος θα ανέτρεπε άρδην την αρχιπεκονική του νέου συστήματος. Με αυτή τη λογική, η φιλοσοφία της κυβερνητικής πρότασης είναι να δοθεί η δυνατότητα στους αγρότες να επιλέγουν αν θέλουν μικρότερες εισφορές, οι οποίες όμως θα οδηγούν και σε μικρότερες συντάξεις. Στο πλαίσιο αυτό το βασικό σενάριο προβλέπει, σύμφωνα με πληροφορίες, τρεις ασφαλιστικές κατηγορίες για την κύρια σύνταξη: στο 12%, το 14% και το 20% του καθαρού φορολογητέου εισοδήματος από την αγροτική δραστηριότητα (το προηγούμενο οικονομικό έτος). Όσοι επιλέξουν να πληρώνουν εισφορά στο 12% του

εισοδήματός τους αναμένεται να δικαιούνται τα 12/20 της Εθνικής Σύνταξης, δηλαδή 230 ευρώ, ενώ θα έχουν αντίστοιχη μείωση και στο ανταποδοτικό τμήμα.

Αναλόγως, όσοι επιλέξουν να πληρώνουν εισφορές στο 14% του εισοδήματός τους, θα λαμβάνουν 14/20 της Εθνικής Σύνταξης, δηλαδή 268 ευρώ συν το ανταποδοτικό κομμάτι από τις εισφορές τους. Η σύνδεση των εισφορών με το αγροτικό εισόδημα στο 12% ή 14% θα έρθει, όπως προβλέπει το προσχέδιο νόμου, από το 2017. Ωστόσο, όσοι αγρότες επιλέξουν να πληρώνουν μειωμένες εισφορές και θελήσουν να λάβουν τελικά ολόκληρη την Εθνική Σύνταξη, θα προβλέπεται σύμφωνα με πληροφορίες να έχουν αυτή τη δυνατότητα μέσω εξαγοράς. Επίσης σύμφωνα με πληροφορίες οι ασφαλισμένοι αναμένεται να έχουν τη δυνατότητα να μεταπηδήσουν σε άλλη ασφαλιστική κλάση από αυτή που επέλεξαν, ώστε να λάβουν υψηλότερη σύνταξη.

Όσοι επιλέξουν το 20% που προβλέπει το προσχέδιο Κατρούγκαλου, θα δικαιούνται ολόκληρη την Εθνική Σύνταξη, δηλαδή 384 ευρώ συν το ανταποδοτικό τους κομμάτι. Επί-

ΕΙΣΦΟΡΕΣ ΣΤΟΝ ΟΓΑ ΜΕ ΤΙΣ ΝΕΕΣ ΚΛΙΜΑΚΕΣ

Ποσοστό εισφοράς για κύρια σύνταξη στο καθαρό εισόδημα	Εθνική Σύνταξη στο τέλος του ασφαλιστικού βίου* (ευρώ)	Εισφορά για υγειονομική περίθαλψη	Τελικό ποσοστό εισφορές
12,00%	230	6,95%	18,95%
14,00%	268	6,95%	20,95%
20,00%	384	6,95%	26,95%

*Θα προβλεφθεί δυνατότητα εξαγοράς σε όσους θελήσουν να τη λάβουν ολόκληρη. Η Εθνική Σύνταξη προστίθεται στην ανταποδοτική.

Σύνταξη ανάλογα με τις εισφορές

ΑΓΡΟΤΗΣ με μέσο καθαρό φορολογητέο εισόδημα στα 6.000 ευρώ με 40 έτη ασφάλισης (με χρόνο ασφάλισης από το 2016 και εξής):

- Αν πληρώσει 12% εισφορές για κύρια σύνταξη, θα λάβει ανταποδοτική σύνταξη της τάξης των 240 ευρώ και εθνική σύνταξη της τάξης των 230 ευρώ. Συνολική σύνταξη 470 ευρώ (δεδομένου ότι θα πληρώνει εφ' όρου ζωής εισφορά 12%).
- Αν πληρώσει 14% εισφορές για κύρια σύνταξη, θα λάβει ανταποδοτική σύνταξη της τάξης των 280 ευρώ και εθνική σύνταξη της τάξης των 268 ευρώ. Συνολική σύνταξη 548 ευρώ (δεδομένου ότι θα πληρώνει εφ' όρου ζωής εισφορά 14%).
- Αν πληρώσει 20% εισφορές για κύρια σύνταξη, θα λάβει ανταποδοτική σύνταξη της τάξης των 400 ευρώ και εθνική σύνταξη 384 ευρώ. Συνολική σύνταξη 784 ευρώ (δεδομένου ότι θα πληρώνει εφ' όρου ζωής εισφορά 20%).

* Επεξεργασία: Διονύσιος Ρίζος

4. Η ΝΕΑ ΠΡΟΤΑΣΗ ΠΡΟΣ ΤΟΥΣ ΑΓΡΟΤΕΣ

Μέσο: ΕΘΝΟΣ

Ημ. Έκδοσης: . . . 16/02/2016 Ημ. Αποδελτίωσης: . . . 16/02/2016

Σελίδα: 13



Βελτιωτικές ρυθμίσεις στο Ασφαλιστικό των αγροτών με στόχο την άρση του αδιεξόδου ετοιμάζει η κυβέρνηση

ΥΣ ΑΓΡΟΤΕΣ

ους θα μπορούν να έχουν τη μεταβατικότητα που προβλέπεται στο νομοσχέδιο με επιπλέον παράταση πιθανότατα κατά έναν χρόνο, ώστε να φτάσουν σταδιακά στο 20% το 2020 και όχι το 2019.

Υπενθυμίζεται ότι το προσχέδιο νόμου προβλέπει πως το 2017 οι αγρότες θα πληρώσουν το 14% του εισοδήματός τους για εισφορές κύριας σύνταξης, το 2018 το 17% και το 2019 το 20%.

Στις εισφορές για κύρια σύνταξη θα πρέπει κανείς να προσθέτει το 6,95% για ιατροφαρμακευτική περίθαλψη, στο οποίο δεν υπάρχουν «εκπτώσεις».

Το πακέτο

Το πακέτο περιλαμβάνει επίσης την εξέταση της πρότασης για διατήρηση της αυτονομίας του ΟΓΑ, όχι μόνο για το προνοιακό κομμάτι αλλά και για το συνταξιοδοτικό. Η κυβέρνηση προσανατολίζεται, επίσης, να δώσει τη δυνατότητα στην αγρότιστα και στα άλλα μέλη της αγροτικής οικογένειας που απασχολούνται στην ίδια εκμετάλλευση να ασφαλιζονται με εργόσημο κι όχι με βάση το κατώτατο ασφαλιστικό εισόδημα, ενώ το ίδιο θα προβλεφθεί και για

τους αλλοδαπούς αγεργάτες χωρίς χαρτί. Κεντρικό ρόλο στο κυβερνητικό πακέτο παίζει επίσης ο νέος ορισμός του κατά κύριο επάγγελμα αγρότη, που θα έχει ευνοικότερη μεταχείριση σε πολλά επίπεδα (π.χ. φορολογικό) από τους ετεροεπαγγελματίες, το μπρώρο αγροτών και η κάρτα αγρότη.

Πρέπει, ωστόσο, να σημειωθεί πως το πακέτο πρέπει να κοστολογηθεί λεπτομερώς και να περάσει και από την έγκριση των δανειστών, καθώς η αύξηση των εισφορών στον ΟΓΑ είναι μνημονιακή υποχρέωση της χώρας.

“
Η σύνδεση των εισφορών με το εισόδημα φαίνεται να είναι αδιαπραγμάτευτη για την ηγεσία του υπουργείου Εργασίας

ΥΠΟΒΟΛΗ ΥΠΟΜΝΗΜΑΤΟΣ ΣΤΟ ΜΑΞΙΜΟΥ

Πρώτο βήμα για τον διάλογο στο Αγροτικό

ΡΕΠΟΡΤΑΖ ΜΑΡΙΑ ΠΙΤΣΑΛΕΟΥ

Η αρχή για τον διάλογο στο Αγροτικό έγινε χθες, με τις προτάσεις που κατάθεσε στο Μέγαρο Μαξίμου και στην υφυπουργό παρά τω πρωθυπουργό και κυβερνητική εκπρόσωπο Ολγα Γεροβασίλη ο εκπρόσωπος της Πανελλαδικής Συντονιστικής Επιτροπής Αγροτών, Κτηνοτρόφων, Αλιέων και Μελισσοκόμων, Δημήτρης Δημογιάννης. Όμως η συνάντηση παραπέμπεται για το τέλος της εβδομάδας, προκειμένου να γίνουν διεργασίες κι άλλες επαφές, ώστε να υπάρξει όσο το δυνατόν μεγαλύτερη αντιπροσώπευση αγροτών.

Ωστόσο μια μεγάλη μερίδα αγροτουσυνδικαλιστών δεν έκρυψε την ενόχλησή της για το γεγονός ότι μπήκε μπροστά για τον διάλογο η Πανελλαδική Συντονιστική Επιτροπή και κάποιοι διαμνύουν ότι «δεν κάθονται στο ίδιο τραπέζι με τα μέλη της».

Ο υπουργός Αγροτικής Ανάπτυξης και Τροφίμων, Βαγγέλης Αποστόλου, χαιρέτισε την υποβολή του υπομνήματος, όμως επικρίνει να διατηρήσει τις ισορροπίες, επιμένοντας στην ευρύτερη αντιπροσώπευση. «Είναι θετικό το ότι άρχισαν να ανταποκρίνονται οι αγρότες που κινητοποιούνται, στην πρόσκληση του πρωθυπουργού για διάλογο. Εμείς θα περιμένουμε και άλλα αιτήματα να υποβληθούν γιατί θέλουμε σε αυτήν τη συνάντηση των αγροτών με την κυβέρνηση, όχι μόνο να υπάρχει μια αντιπροσωπευτικότητα, αλλά και ο διάλογος να είναι πραγματικά ουσιαστικός και να αφορά όλους τους αγρότες», δήλωσε ο υπουργός, επισημαίνοντας ότι «προέχει αυτή την ώρα η εκπροσώπηση να είναι αντιπροσωπευτική».

Η απόφαση για την κάθοδο του Δημ. Δημογιάννη στην Αθήνα πάρθηκε τις πρώτες πρωινές ώρες χθες. Επιλέχθηκε μια ολιγομελής ομάδα αγροτουσυνδικαλιστών, που ήταν κοντά στην Αθήνα, καθώς θα ήταν δύσκολο να μετακινηθούν αγροτουσυνδικαλιστές από τη Μακεδονία.

Εκτός του Δημ. Δημογιάννη, που είναι επικεφαλής του μπλόκου της Αλαμάνας Φθιώτιδας,



ΤΡΙΞΕΛΙΔΟ υπόμνημα υπέβαλαν οι αγροτουσυνδικαλιστές, ενώ τα μπλόκα συνεχίζονται

ήταν ο Γιάννης Συλαίος και ο Ανδρέας Μακρής και οι δύο από το ίδιο μπλόκο, μάλιστα ο κ. Μακρής και ως εκπρόσωπος του Πανελληνίου Συνδέσμου Αγροτικών Φωτοβολταϊκών (ΠΣΑΦ).

Είναι χαρακτηριστικό πως η αντιπροσώπευση των αγροτών δεν ενημέρωσε προηγουμένως κανέναν στο Μέγαρο Μαξίμου και δεν ζήτησαν ραντεβού, φρόντισε όμως να κάνουν γνωστό στους δημοσιογράφους ότι θα μεταβούν εκεί.

Στην είσοδο τους περίμενε η υφυπουργός παρά τω πρωθυπουργό και κυβερνητική εκπρόσωπος, Ολγα Γεροβασίλη. «Δεν μπήκαμε στην ουσία της συζήτησης. Δεν δώσαμε καμία διευκρίνιση, μόνο παραδώσαμε το υπόμνημα με τα αιτήματά μας και είπαμε στην κ. Γεροβασίλη να τα μεταβιβάσει στον πρωθυπουργό, εκείνος να τα μελετήσει και όταν είναι έτοιμος, να μας καλέσει να συζητήσουμε», δήλωσε στο «Εθνος» ο Δημ. Δημογιάννης.

Η επίσκεψη των αγροτών στο Μέγαρο Μαξίμου κράτησε μισή ώρα και η συνάντησή τους με

την Ολγα Γεροβασίλη περίπου 20 λεπτά. Η κυβερνητική εκπρόσωπος τους είπε πως η χώρα βιώνει μια δύσκολη κατάσταση και όλοι πρέπει να βάλουμε πλάτη, ενώ δεσμεύτηκε ότι θα μεταφέρει τις θέσεις τους στον πρωθυπουργό. Το τριεπίτιδο υπόμνημα με τις θέσεις των μελών της Πανελλαδικής Συντονιστικής Επιτροπής υπογράφουν 30 μπλόκα, 18 αλιευτικοί σύλλογοι και 6 φορείς. Σε αυτό ζητείται η καθιέρωση του μπρώρου των αγροτών, η διατήρηση της αυτονομίας του ΟΓΑ, η μείωση του συντελεστή ΦΠΑ στα γεωργικά εφόδια κ.ά.

«Όλες οι προτάσεις μας είναι κοστολογημένες και τεκμηριωμένες. Επιδιώκουμε συζήτηση για όλα τα θέματα πάνω στις συγκεκριμένες προτάσεις που αφορούν την επιβίωση των αγροτών, των κτηνοτρόφων, των ψαράδων και εκπροσώπων φορέων», μας είπε ο κ. Δημογιάννης.

«Προβοκάτσια»

Άμεσα και έντονη ήταν η αντίδραση του μπλόκου των Τεμπών. Η συντονιστική επιτροπή συνεδρίασε χθες επί πέντε ώρες και ο Χρήστος Σιδερόπουλος καταφέρθηκε με βραβείς χαρακτηρισμούς, κάνοντας λόγο για «προβοκάτσια» και «υπονόμηση του αγώνα των αγροτών από την Πανελλαδική Επιτροπή». «Ηταν μια διασπαστική κίνηση αυτή που έκαναν, να κατέβουν στην Αθήνα και να παραδώσουν τα αιτήματά τους. Εξυπηρετούσε την προβολή συγκεκριμένων προσώπων», δήλωσε στο «Εθνος», προσθέτοντας ότι «απαιτούν να προβοκάρουν τον αγώνα των αγροτών. Δεν θα τους περάσει. Δεν πρόκειται να καθίσουμε στο ίδιο τραπέζι μαζί τους».

Διπτική ήταν και η στάση των εκπροσώπων του μπλόκου των Μαλαγάρων, που συντάσσονται με τα Τέμπη. «Τα αιτήματα των αγροτών ήταν γνωστά, εμείς τα είχαμε στείλει από την περασμένη εβδομάδα, άρα η κίνησή τους κάπου αλλού αποσκοπεί», σχολίασε ο Κώστας Ανεστίδης, αφήνοντας ωστόσο ανοιχτό το ενδεχόμενο να κατέβουν τελικά στην Αθήνα για συνάντηση με τον πρωθυπουργό.

“
Εντονες αντιδράσεις από τα μπλόκα των Τεμπών και των Μαλαγάρων

5. ΠΡΟΓΡΑΜΜΑ 15.000 ΘΕΣΕΩΝ ΓΙΑ ΑΝΕΡΓΟΥΣ ΕΩΣ 24 ΕΙΩΝ

Μέσο: ΕΛΕΥΘΕΡΟΣ ΤΥΠΟΣ

Ημ. Έκδοσης: . . . 16/02/2016 Ημ. Αποδελτίωσης: . . . 16/02/2016

Σελίδα: 24

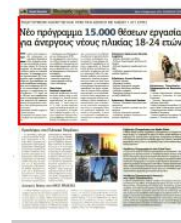

ΕΠΙΔΟΤΟΥΜΕΝΗ ΚΑΤΑΡΤΙΣΗ ΚΑΙ ΠΡΑΚΤΙΚΗ ΑΣΚΗΣΗ ΜΕ ΜΙΣΘΟ 1.471 ΕΥΡΩ

Νέο πρόγραμμα **15.000** θέσεων εργασίας για άνεργους νέους ηλικίας 18-24 ετών

Εκινεί από σήμερα το νέο πρόγραμμα του υπουργείου Εργασίας με τίτλο «Ευκαιρίες κατάρτισης και πιστοποίησης για άνεργους νέους, ηλικίας 18-24 ετών, σε επιχειρήσεις του ιδιωτικού τομέα σε κλάδους αιχμής της ελληνικής οικονομίας». Το πρόγραμμα, συνολικού προϋπολογισμού 39,75 εκατομμυρίων ευρώ, απευθύνεται σε απόφοιτους δευτεροβάθμιας και μεταδευτεροβάθμιας εκπαίδευσης, καθώς και σε απόφοιτους ΑΕΙ/ΤΕΙ. Με τον ανασχεδιασμό του προγράμματος οι ωφελούμενοι του θα λαμβάνουν 1.471 ευρώ, και όχι 799 ευρώ, όπως προβλεπόταν αρχικά. Στο πρόγραμμα επιδοτούμενης κατάρτισης και πρακτικής άσκησης θα συμμετέχουν επιχειρήσεις που δραστηριοποιούνται στους τομείς:

- Εφοδιαστική Αλυσίδα (Logistics)
- Λιανικό Εμπόριο
- Εξωστρέφεια και Διεθνές Εμπόριο (Εμφαση στον πρωτογενή τομέα)

• Τεχνολογιών των Πληροφοριών και των Επικοινωνιών (ΤΠΕ)
Οι εγγεγραμμένοι στα μπρώρα του ΟΑΕΔ άνεργοι θα μπορούν να καταθέσουν ηλεκτρονικά και μόνο αίτηση συμμετοχής, ανάλογα με την ειδικότητά τους, στις ειδικά διαμορφωμένες ηλεκτρονικές πλατφόρμες:

- www.logistics-eede.gr
- www.eese-emporio.gr
- www.exagogiko-eede.gr
- <http://edu.sepe.gr>

Ποιοι έχουν δικαίωμα συμμετοχής

Δικαίωμα συμμετοχής στη Δράση έχουν άνεργοι νέοι οι οποίοι πληρούν τις κάτωθι γενικές προϋποθέσεις: να έχουν γεννηθεί από 1.1.1992 μέχρι και 31.12.1997, να είναι εγγεγραμμένοι στα Μπρώρα Ανεργίας του ΟΑΕΔ, ανεξαρτήτως αν λαμβάνουν επίδομα ανεργίας ή όχι, να είναι απόφοιτοι Υποχρεωτικής/ Δευτεροβάθμιας/ Μεταδευτεροβάθμιας/Τριτοβάθμιας Εκπαίδευσης,

να μην έχουν τη μαθητική, σπουδαστική ή φοιτητική ιδιότητα, να έχουν συμπληρώσει το τυποποιημένο έντυπο/φόρμα εξατομικευμένης παρέμβασης και να έχουν συμφωνήσει σε Ατομικό Σχέδιο Δράσης στο διάστημα του τελευταίου τετράμηνου πριν από την ημερομηνία λήξης της προθεσμίας υποβολής των αιτήσεων συμμετοχής. Δικαίωμα συμμετοχής έχουν επίσης και όσοι έχουν συμπληρώσει το τυποποιημένο έντυπο/φόρμα εξατομικευμένης παρέμβασης και έχουν συμφωνήσει σε Ατομικό Σχέδιο Δράσης προγενέστερα, με την προϋπόθεση ότι δεν έχουν συμμετάσχει σε καμία ενεργητική πολιτική απασχόλησης (δράση κατάρτισης ή απασχόλησης) κατά το διάστημα του τελευταίου εννεαμήνου πριν από την ημερομηνία λήξης της προθεσμίας υποβολής των αιτήσεων συμμετοχής. Σε αυτή την περίπτωση οι υποψήφιοι επιχειροποιοί το Ατομικό Σχέδιο Δράσης.

Ειδικότητες: Εφοδιαστική Αλυσίδα (Logistics)

- Στέλεχος διαχείρισης αποθήκης
- Στέλεχος διαμεταφοράς προϊόντων/διανομής
- Στέλεχος διαχείρισης εφοδιαστικής αλυσίδας
- Υπάλληλος γραφείου/διοικητικής υποστήριξης (logistics)

Ειδικότητες: Λιανικό Εμπόριο

- Πωλητής Λιανικής
- Εξωτερικός πωλητής
- Στέλεχος εξαγωγικού εμπορίου
- Στέλεχος διαχείρισης αποθήκης
- Υπάλληλος γραφείου
- Προωθητής πωλήσεων λιανικού εμπορίου (MERCHANDISER)

Ειδικότητες: Εξαγωγικό Εμπόριο

- Στέλεχος διαχείρισης εξαγωγικών δραστηριοτήτων
- Στέλεχος διεθνούς εμπορίου και εξωστρέφειας
- Στέλεχος εξαγωγικού εμπορίου
- Υπάλληλος γραφείου διοικητικής υποστήριξης (εξαγωγών)



Ειδικότητες: Τεχνολογίες των Πληροφοριών και Επικοινωνιών (ΤΠΕ)

- Τεχνικός Ηλεκτρονικών Υπολογιστών & Δικτύων (Computer & Network Technician)
- Τεχνικός Εφαρμογών Λογισμικού (Software Specialist)
- Ειδικός Σχεδιασμού Ιστοσελίδων & Εφαρμογών (Web & Mobile apps Specialist)
- Προγραμματιστής Βάσεων Δεδομένων (Database Developer)
- Τεχνικός Ασφάλειας Συστημάτων Πληροφορικής (IT Security Specialist)



Και τα φετινά εκκαθαριστικά θα είναι «φουσκωμένα», αφού θα αναγράφουν έως και 4 διαφορετικούς φόρους.

ΠΕΡΙΣΣΟΤΕΡΕΣ ΔΟΣΕΙΣ ΛΟΓΩ ΤΩΝ ΦΟΥΣΚΩΜΕΝΩΝ ΦΕΤΙΝΩΝ ΕΚΚΑΘΑΡΙΣΤΙΚΩΝ

Σε 8-10 μηνιαίες δόσεις η εξόφληση των φόρων

Σχέδιο για την επιμήκυνση του χρονικού διαστήματος εξόφλησης των φόρων που θα βεβαιωθούν με τα εκκαθαριστικά των φετινών δηλώσεων φορολογίας εισοδήματος φυσικών προσώπων εξετάζει η πολιτική ηγεσία του υπουργείου Οικονομικών.

Το σχέδιο προβλέπει την παροχή της δυνατότητας σε όσους φορολογούμενους λάβουν φέτος χρεωστικά εκκαθαριστικά, μετά την ηλεκτρονική υποβολή των δηλώσεων φορολογίας εισοδήματος, να εξοφλήσουν τα συνολικά ποσά των οφειλών τους σε 8, 9 ή ακόμη και σε 10 μηνιαίες δόσεις!

Ρύθμιση

Ειδικότερα, η ηγεσία του υπουργείου μελετά το ενδεχόμενο να προωθήσει για ψήφιση στη Βουλή νομοθετική ρύθμιση με την οποία θα ορίζεται ότι το συνολικό ποσό οφειλών που αναγράφεται σε κάθε χρεωστικό εκκαθαριστικό σημείωμα μπορεί να εξοφληθεί σε μηνιαίες δόσεις, η πρώτη εκ των οποίων θα λήγει την τελευταία εργάσιμη μέρα του μήνα που έπεται της έκδοσης του εκκαθαριστικού και η τελευταία στις 30 Δεκεμβρίου 2016. Δηλαδή, ο αριθμός των μηνιαίων δόσεων θα είναι ίσος με τον αριθμό των μηνών που θα απομένουν από το τέλος του μήνα εκκαθάρισης της δήλωσης μέχρι και το τέλος Δεκεμβρίου του τρέχοντος έτους!

Για παράδειγμα, αν η δήλωση υποβληθεί ηλεκτρονικά και εκκαθαριστεί τον Φεβρουάριο, το συνολικό ποσό της οφειλής του εκκαθαριστικού θα μπορεί να εξοφληθεί σε 10 μηνιαίες δόσεις, η πρώτη εκ των οποίων θα λήγει στις 31 Μαρτίου και η τελευταία στις 30 Δεκεμβρίου. Για όσους θα υποβάλουν τις δηλώσεις τους τον Απρίλιο (που κατά πάσα πιθανότητα θα είναι και οι περισσότεροι, δεδομένου ότι η καταληκτική ημερομηνία υποβολής είναι φέτος η 30ή Απριλίου) οι μηνιαίες δόσεις για την εξό-

ΓΙΩΡΓΟΣ ΠΑΛΑΙΤΣΑΚΗΣ
gpalaitsakis@e-typos.com

φληση των οφειλόμενων ποσών θα είναι 8, από Μάιο μέχρι Δεκέμβριο.

Σημειώνεται ότι και στο φετινό εκκαθαριστικό θα βεβαιωθούν έως και 4 διαφορετικοί φόροι: ο φόρος εισοδήματος, η εισφορά αλληλεγγύης, το τέλος επιτηδεύματος και ο φόρος πολυτελούς διαβίωσης. Δηλαδή, για πολλούς φορολογούμενους αναμένεται να προκύψουν πολύ μεγάλα ποσά οφειλών που θα είναι αδύνατο να εξοφληθούν εγκαίρως στις τρεις διμηνιαίες δόσεις που προβλέπει η ισχύουσα νομοθεσία.

Με την επιμήκυνση του χρόνου εξόφλησης των παραπάνω φόρων σε 8 έως 10 μήνες, εκτιμάται ότι οι μηνιαίες υποχρεώσεις καταβολής φόρων, συμπεριλαμβανομένων και των δόσεων του νέου φόρου ακινήτων του έτους 2016, δεν θα είναι τόσο υπέρσκληρες και οι φορολογούμενοι

Με την επιμήκυνση του χρόνου αποπληρωμής μέχρι το τέλος του έτους θα μειωθούν τα ποσά καταβολής

θα μπορούν πιο εύκολα να εκληφθούν τις υποχρεώσεις τους.

Για παράδειγμα, σε περίπτωση φορολογικής δήλωσης που θα υποβληθεί τον Απρίλιο και από την οποία θα προκύψει υποχρέωση καταβολής φόρων ύψους 2.400 ευρώ, θα παρασχεθεί η δυνατότητα στο φορολογούμενο να εξοφλήσει το ποσό της οφειλής του σε 8 μηνιαίες δόσεις των 300 ευρώ εκάστη, αρχής γενομένης από τον Απρίλιο και με την τελευταία δόση

να λήγει... προπαραμονή Πρωτοχρονιάς! Η νομοθεσία, όπως ισχύει αυτή τη στιγμή, υποχρεώνει το συγκεκριμένο φορολογούμενο να πληρώσει 800 ευρώ το αργότερο μέχρι το τέλος Μαΐου, άλλα 800 ευρώ εντός των επομένων δύο μηνών, δηλαδή μέχρι το τέλος Ιουλίου, κι άλλα 800 ευρώ μέχρι το τέλος Σεπτεμβρίου.

Εκκρεμότητες

Η αλλαγή του χρονοδιαγράμματος εξόφλησης των φόρων είναι η μία από τις τρεις εκκρεμότητες που πρέπει να αντιμετωπιστούν από το υπουργείο Οικονομικών, προκειμένου να καταστεί δυνατή η έναρξη λειτουργίας της ηλεκτρονικής εφαρμογής για την υποβολή των δηλώσεων. Συγκεκριμένα, εκκρεμούν ακόμη και οι εξής ενέργειες:

1 Να κατατεθεί στη Βουλή και να ψηφιστεί νομοθετική ρύθμιση με την οποία θα αποτραπεί η υπέρμετρη φορολόγηση εκατοντάδων κιλιάδων ανέργων και περιστασιακά απασχολούμενων φορολογούμενων με συντελεστή φόρου 26% από το πρώτο ευρώ και με προκαταβολή φόρου 75% για τα πολύ χαμηλά πραγματικά ή τεκμαρτά εισοδήματά τους.

2 Να παρασχεθεί με νομοθετική ρύθμιση η δυνατότητα υποβολής κοινής φορολογικής δήλωσης και στα ζευγάρια που έχουν συνάψει σύμφωνα συμβίωσης, είτε ετερόφυλα είτε ομόφυλα. Στην περίπτωση δε των ομόφυλων ζευγαριών θα πρέπει να καθοριστούν και οι προϋποθέσεις που θα ισχύουν προκειμένου ο ένας εκ των δύο συντρόφων να χαρακτηρίζεται ως ο «υπόχρεος», δηλαδή αυτός του οποίου τα στοιχεία ταυτότητας θα πρέπει να αναγράφονται πρώτα στη δήλωση και του οποίου τα δηλωτέα ποσά εισοδημάτων, παρακρατηθέντων φόρων και δαπανών θα πρέπει να αναγράφονται στη στήλη «του υπόχρεου». ■