

1. ΤΟ ΚΟΚΚΙΝΟ ΧΑΡΑΤΣΙ

Μέσο: ΤΑ ΝΕΑ

Ημ. Έκδοσης: . . . 20/05/2016 Ημ. Αποδελτίωσης: . . . 20/05/2016

Σελίδα: 1



Το **κόκκινο** χαράτσι

Διπλός ΕΝΦΙΑ στα χρόνια του ΣΥΡΙΖΑ

+25%

στα **ΟΙΚΟΠΕΔΑ**
εντός σχεδίου

+20%

στα **ΚΕΝΑ ΣΠΙΤΙΑ**
που δεν έχουν ρεύμα



500.000

ΝΟΙΚΟΚΥΡΙΑ θα πληρώσουν
περισσότερα από πέρυσι

Ο εξολοθρευτής φόρος επί των ακινήτων όχι μόνο δεν καταργήθηκε από την κυβέρνηση του ΣΥΡΙΖΑ, αλλά έρχεται διπλός για μια μεγάλη κατηγορία ιδιοκτητών και απειλεί να αφανίσει

μεσαίες ιδιοκτησίες. Πέραν της αύξησης των συντελεστών οι κυβερνώντες επιβάλλουν φόρο πάνω στον φόρο και καθιστούν τα ακίνητα βάρος για κάθε οικογένεια που διαθέτει απλώς

μια κύρια κατοικία κι ένα εξοχικό. Βαρύ τίμημα καλούνται να πληρώσουν και οι επιχειρήσεις για τις εγκαταστάσεις τους. Αναλυτικά παραδείγματα για τα νέα βάρη.

ΣΕΛΙΔΕΣ 10-11



ΠΟΛΥΝΟΜΟΣΧΕΔΙΟ: ΕΚΡΗΞΗ ΦΟΡΩΝ

ΕΝΦΙΑ

Εβαψαν κόκκινο το χαράτσι ακινήτων

Κατακόρυφες επιβαρύνσεις για νοικοκυριά με μεσαία ακίνητη περιουσία, ιδιοκτήτες με ξενοίκιαστα ακίνητα, οικόπεδα, αγρότες αλλά και επαγγελματίες

ΤΗΣ ΕΛΕΝΑΣ ΛΑΣΚΑΡΗ

Την ιδιοκτησία του ΕΝΦΙΑ αναλαμβάνει με το πολυνομοσχέδιο η κυβέρνηση ΣΥΡΙΖΑ - ΑΝΕΛ, μετουσιώνοντας τον εφιάλτη της συγκυβέρνησης ΝΔ - ΠΑΣΟΚ σε κόκκινο χαράτσι. Όσοι είχαν απαιτήσεις αναφορικά με την υλοποίηση των προεκλογικών δεσμεύσεων για κατάργηση του ΕΝΦΙΑ ή των μετεκλογικών διακηρύξεων για αλλαγές στον φόρο - μέχρι την κατάργησή του - με καθιέρωση αφορολόγητου ορίου και μεταφορά των βαρών στα υψηλότερα κλιμάκια περιουσίας διαψεύδονται πλέον πανηγυρικά. Οι διατάξεις του νομοσχεδίου έρχονται να διευρύνουν κατακόρυφα τις επιβαρύνσεις στα νοικοκυριά με μεσαία ακίνητη περιουσία, σε όσους έχουν ξενοίκιαστα ακίνητα, ιδιοκτήτες οικοπέδων, αγρότες και στην επιχειρηματική κοινότητα.

Με τις αλλαγές οι οποίες ενσωματώθηκαν στο νομοσχέδιο 300.000 νοικοκυριά που έμεναν στο απυρόβλητο όσον αφορά τον συμπληρωματικό φόρο (με αφορολόγητο 300.000 ευρώ έως πέρσι) πιάνονται στη διπλή δαγκάνα του φόρου ακινήτων. Το αφορολόγητο για τον συμπληρωματικό φόρο - που αποτελεί καπέλο στον ΕΝΦΙΑ για όσους έχουν μεγάλη ακίνητη περιουσία - υποχωρεί στα 200.000 ευρώ. Οι έχοντες ακίνητη περιουσία

αντικειμενικής αξίας άνω των 200.000 ευρώ συγκαταλέγονται πλέον σε αυτή την κατηγορία. Των εκόντων.

ΑΓΡΟΤΕΣ, ΟΙΚΟΠΕΔΟΥΧΟΙ. Προετοιμασμένοι για μεγάλες επιβαρύνσεις έως και 25% θα πρέπει να είναι και όσοι έχουν στην κατοχή τους οικόπεδα ενώ αγρότες και ιδιοκτήτες εκτός σχεδίου ακινήτων τα οποία θεωρούνται αγροτεμάχια μπαίνουν για πρώτη φορά στο κάδρο του συμπληρωματικού φόρου. Μεγάλο πλήγμα άλλωστε αναμένεται να δεχθεί και η επιχειρηματική κοινότητα. Για πρώτη φορά, μπαίνει φόρος και στα ακίνητα τα οποία ιδιοχρησιμοποιούν για την παραγωγική ή επιχειρηματική τους δραστηριότητα και παρότι φαινομενικά ο συντελεστής του φόρου μπορεί να θεωρηθεί χαμηλός (ένα τοις χιλίως) η προβολή του σε χιλιάδες τετραγωνικά μέτρα είναι ικανή να βγάλει φόρο - οδοστρωτήρα.



Ιδιοκτήτες εκτός σχεδίου ακινήτων που θεωρούνται αγροτεμάχια μπαίνουν για πρώτη φορά στο κάδρο του συμπληρωματικού φόρου

Η κυβέρνηση υποστηρίζει ότι με τις αλλαγές δεν αλλάζει ο εισπρακτικός στόχος του φόρου και παραμένει στα 2,650 δισ. ευρώ για το 2016, όσο ήταν και το 2015, με τα βεβαιωμένα έσοδα να ξεπερνούν τα 3,3 δισ. ευρώ και την εισπραξιμότητα του φόρου στο 81%.

ΦΟΡΟΣ-ΤΕΡΑΣ €4 ΔΙΣ. Κατά τους υπολογισμούς στελεχών της Πανελληνίας Ομοσπονδίας Ιδιοκτητών Ακινήτων, οι αλλαγές στους συντελεστές του ΕΝΦΙΑ και του συμπληρωματικού φόρου θα οδηγήσουν σε έναν φόρο - τέρας με τη βεβαίωση να αγγίζει τα 4 δισ. ευρώ.

Στους κόλπους του υπουργείου Οικονομικών άλλωστε δεν λείπουν τα στελέχη που φοβούνται πως όταν έρθει η ώρα της εκκαθάρισης του φετινού ΕΝΦΙΑ και του συμπληρωματικού φόρου θα επαναληφθούν σκηνές που στοίχισαν το 2014 την τότε κυβέρνηση όταν - εξαιτίας λαθών - βεβαιώθηκαν έσοδα 3,6 δισ. αντί για 3,3 δισ. ευρώ και βρέθηκαν αγρότες με 10 στρέμματα σπαρμένα με σιτάρι να οφείλουν ΕΝΦΙΑ 12.000 ευρώ.

Η ώρα της εκκαθάρισης δεν θα αργήσει και το πραγματικό μέγεθος των επιβαρύνσεων θα αποκαλυφθεί. Το αργότερο τον Ιούλιο, οι αρμόδιες υπηρεσίες της ΓΠΔΕ θα εκδώσουν τα νέα ραβδακία και μίνας μπαίνει μίνας βγαίνει έως το τέλος του 2016

Η παγίδα του συμπληρωματικού φόρου

| Αξία ακίνητης περιουσίας | Συμπληρωματικός φόρος | | |
|--------------------------|-----------------------|--------|---------|
| | 2015 | 2016 | Διαφορά |
| 200.000 | 0 | 0 | 0 |
| 250.000 | 0 | 50 | 50 |
| 300.000 | 0 | 125 | 125 |
| 400.000 | 100 | 425 | 325 |
| 500.000 | 300 | 925 | 625 |
| 600.000 | 600 | 1.525 | 925 |
| 700.000 | 1.200 | 2.325 | 1.125 |
| 800.000 | 1.900 | 3.225 | 1.325 |
| 900.000 | 2.700 | 4.225 | 1.525 |
| 1.000.000 | 3.600 | 5.275 | 1.675 |
| 2.000.000 | 13.600 | 16.275 | 2.675 |

Ποσό σε ευρώ



ο εφιάλτης του ΕΝΦΙΑ θα αναβιώσει για κάθε νοικοκυριά. Με αριστερή σφραγίδα αυτή τη φορά.

Ο ΛΟΓΑΡΙΑΣΜΟΣ. Φορολογούμενος με ένα διαμέρισμα στην Αθήνα και ένα σπίτι στο χωριό με αντικειμενική αξία 300.000 ευρώ έως πέρσι αντιμετώπιζε ΕΝΦΙΑ της τάξεως των 700-800 ευρώ αλλά γλίτωνε από τον συμπληρωματικό φόρο. Φέτος, στα 300.000 ευρώ ακίνητης περιουσίας ο συμπληρωματικός φόρος είναι 125 ευρώ, καπέλο στον ΕΝΦΙΑ.

Με τα περσινά δεδομένα, οι ιδιοκτήτες ακινήτων με περιουσία άνω των 300.000 ευρώ (το αφορολόγητο του 2015) ανέχονταν σε περίπου 300.000 σε σύνολο 7,5 εκατομμυρίων ιδιοκτητών ακινήτων. Το ψαλίδι στο αφορολόγητο αυξάνει τους υπόχρεους

σε συμπληρωματικό φόρο σε 608.622 ιδιοκτήτες ακινήτων.

Σε υψηλότερα κλιμάκια ακίνητης περιουσίας, οι επιβαρύνσεις είναι πολλαπλασιαστές. Στα 500.000 ευρώ αξίας ακίνητης περιουσίας ο συμπληρωματικός φόρος από τα 300 ευρώ κάνει άλμα στα 925 ευρώ ενώ όσοι έχουν πραγματικά μεγάλη ακίνητη περιουσία είναι βέβαιο ότι θα κάνουν νέες σκέψεις για το κατά πόσο μπορούν να τη διατηρήσουν, εκτός και εάν ανήκουν στην κατηγορία των πολύ πλούσιων. Για ακίνητη περιουσία συνολικού ύψους 1 εκατ. ευρώ, μόνο ο συμπληρωματικός φόρος απαιτεί εφεξής 5.275 ευρώ έναντι 3.600 ευρώ πέρσι ή 1.675 ευρώ παραπάνω.

Για τους ιδιοκτήτες οικοπέδων, πολλοί εκ των οποίων είναι εγκαταβλημένοι πλέον σε απρόσδεξες ιδιοκτη-

1. ΤΟ ΚΟΚΚΙΝΟ ΧΑΡΑΤΣΙ

Μέσο: ΤΑ ΝΕΑ

Ημ. Έκδοσης: . . . 20/05/2016 Ημ. Αποδελτίωσης: . . . 20/05/2016

Σελίδα: 11

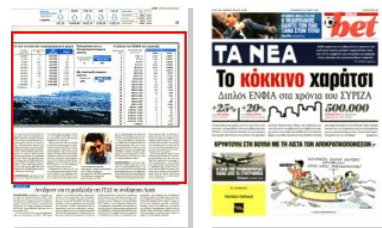

Οι νέοι συντελεστές συμπληρωματικού φόρου

| Κλιμάκιο περιουσίας | Συντελεστής (%) | Αξία ακινήτων | Φόρος |
|---------------------|-----------------|---------------|--------|
| 200.000 | 0 | 200.000 | 0 |
| 50.000 | 0,1 | 250.000 | 50 |
| 50.000 | 0,15 | 300.000 | 125 |
| 100.000 | 0,3 | 400.000 | 425 |
| 100.000 | 0,5 | 500.000 | 925 |
| 100.000 | 0,6 | 600.000 | 1.525 |
| 100.000 | 0,8 | 700.000 | 2.325 |
| 100.000 | 0,9 | 800.000 | 3.225 |
| 100.000 | 1 | 900.000 | 4.225 |
| 100.000 | 1,05 | 1.000.000 | 5.275 |
| 1.000.000 | 1,1 | 2.000.000 | 16.275 |
| Υπερβάλλον | 1,15 | | |

Επιχειρήσεις για τα ιδιοχρησιμοποιούμενα ακίνητα

| | |
|----------------------------|----|
| Συμπληρωματικός φόρος 2015 | 0 |
| Συμπληρωματικός φόρος 2016 | 1% |

Μη ηλεκτροδοτούμενα ακίνητα

| | |
|------------|------|
| ΕΝΦΙΑ 2015 | -20% |
| ΕΝΦΙΑ 2016 | 100% |

Η αύξηση του ΕΝΦΙΑ στα οικόπεδα

| Φορολογική ζώνη | Μοναδιαία αξία (ευρώ ανά τ.μ.) | Συντελεστής φόρου (ευρώ ανά τ.μ.) | 2015 | 2016 |
|-----------------|--------------------------------|-----------------------------------|-------|--------|
| 1 | 0,01 -2 | | 0,003 | 0,0037 |
| 2 | 2,01-4 | | 0,006 | 0,0075 |
| 3 | 4,01-6 | | 0,01 | 0,0125 |
| 4 | 6,01-10 | | 0,015 | 0,0185 |
| 5 | 10,01-14 | | 0,023 | 0,0285 |
| 6 | 14,01-20 | | 0,03 | 0,0375 |
| 7 | 20,01-50 | | 0,06 | 0,075 |
| 8 | 50,01-75 | | 0,12 | 0,129 |
| 9 | 75,01-100 | | 0,15 | 0,185 |
| 10 | 100,01-150 | | 0,2 | 0,247 |
| 11 | 150,01-200 | | 0,3 | 0,37 |
| 12 | 200,01-300 | | 0,45 | 0,555 |
| 13 | 300,01-400 | | 0,6 | 0,74 |
| 14 | 400,01-500 | | 0,8 | 0,99 |
| 15 | 500,01-600 | | 1 | 1,25 |
| 16 | 600,01-700 | | 1,3 | 1,6 |
| 17 | 700,01-800 | | 1,5 | 1,85 |
| 18 | 800,01-900 | | 1,7 | 2,095 |
| 19 | 900,01-1.000 | | 1,9 | 2,35 |
| 20 | 1.000,01-1.500 | | 2,5 | 3,1 |
| 21 | 1.500,01-2.000 | | 3 | 3,7 |
| 22 | 2.000,01-3.000 | | 4 | 4,95 |
| 23 | 3.000,01-4.000 | | 6 | 7,4 |
| 24 | 4.000,01-5.000 | | 7,5 | 9,25 |
| 25 | 5.000,01 | | 9 | 11,25 |



στές χωρίς δυνατότητα πώλησης σε μια αγορά νεκρή, ο λογαριασμός του ΕΝΦΙΑ αυξάνεται έως και κατά 25%. Οι συντελεστές προσδιορισμού του φόρου αυξάνονται με τον ανώτατο στα 11,250 ευρώ (από 9 ευρώ) ενώ οι επιβαρύνσεις ξεκινούν από τα πρώτα κλιμάκια μοναδιαίας αξίας οικοπέδου. Για ένα οικόπεδο 300 τετραγωνικών μέτρων, το οποίο εντάσσεται στην 15η φορολογική ζώνη (με μοναδιαία αξία από 500,01 έως και 600 ευρώ το τετραγωνικό) ο ΕΝΦΙΑ αυξάνεται από τα 300 στα 375 ευρώ. Για ένα οικόπεδο - φυλέτο 500 τετραγωνικών, με μοναδιαία αξία 4.000 ευρώ ανά τετραγωνικό ο ΕΝΦΙΑ αυξάνεται από τα 4.500 στα 5.625 ευρώ.

ΤΑ ΞΕΝΟΙΚΙΑΣΤΑ. Χαράτσι έρχεται και για τα ξενοικιαστικά ακίνητα. Με

την πρώτη μορφή του φόρου ακινήτων, το περιβόητο ΕΕΤΗΔΕ, τα κενά μη ηλεκτροδοτούμενα ακίνητα δεν επιβαρύνονταν με φόρο.

Στη συνέχεια, η έλευση του ΕΝΦΙΑ το 2014 συνοδεύτηκε από την παροχή έκπτωσης φόρου 20% στα ξενοικιαστικά ακίνητα, έκπτωση η οποία επαναλήφθηκε το 2015. Από τις διατάξεις του νομοσχεδίου απουσιάζει η έκπτωση φόρου για τα ξενοικιαστικά ακίνητα, γεγονός το οποίο σημαίνει ότι εάν δεν υπάρξει διορθωτική παρέμβαση και τα ξενοικιαστικά σπίντια θα πληρώσουν τον ίδιο ΕΝΦΙΑ με αυτά που χρησιμοποιούνται.

Επιβαρύνσεις έρχονται και για τους ιδιοκτίτες αγροτεμαχίων, όσων εάν πρόκειται για χωράφια ή για φυλέτα εκτός σχεδίου δίπλα στο κύμα, τα οποία έως τώρα εξαιρούνταν



Ο αναπληρωτής υπουργός Οικονομικών Γιώργος Κουλιάρακης από το βήμα της Βουλής αναγνώρισε ότι 500.000 νοικοκυριά θα πληρώσουν μεγαλύτερο φόρο ακινήτων το 2016

από τον συμπληρωματικό φόρο ενώ δυσάρεστες εκπλήξεις έρχονται και για την επιχειρηματική κοινότητα.

Για τις επιχειρήσεις, η καθιέρωση του ΕΝΦΙΑ έφερε εξαίρεση από τον συμπληρωματικό φόρο για τα ιδιοχρησιμοποιούμενα ακίνητα. Μια επιχείρηση που είχε για παράδειγμα αποθήκες χιλιάδων τετραγωνικών μέτρων για να εξυπηρετεί τη δραστηριότητά της εξαιρούνταν από τον συμπληρωματικό φόρο.

ΤΑ ΞΕΝΟΔΟΧΕΙΑ. Το ίδιο και τα ξενοδοχεία. Τώρα, ακόμα και τα ακίνητα τα οποία χρησιμοποιούν για την παραγωγική ή επιχειρηματική δραστηριότητά τους, τα νομικά πρόσωπα κερδοσκοπικού χαρακτήρα, θα φορολογούνται με συντελεστή 0,1%. Η Πανελλήνια Ομοσπονδία Ξενο-

δόχων δήλωσε χθες «άναυδη» με το μέτρο σημειώνοντας ότι σε συνδυασμό με την αύξηση του ΦΠΑ και την επιβολή φόρου διαμονής, ο φόρος ακινήτων θα οδηγήσει ουσιαστικά «στην κατάρρευση του κύριου ιστού του ελληνικού ξενοδοχειακού κλάδου και κατά προέκταση της ραχοκοκαλιάς του τουρισμού».

Από την πλευρά της η Πανελλήνια Ομοσπονδία Ιδιοκτητών Ακινήτων με ανακοίνωσή της κάνει λόγο για δήμευση περιουσιών επισημαινόμενες -μεταξύ άλλων- ότι η επιβολή του συμπληρωματικού φόρου από τα 200.000 ευρώ, «ρίχνει ολόκληρη τη μεσαία τάξη στο δόκανο μιας ανάλγητης διπλής φορολόγησης χωρίς όριο που βάζει ταφούλακα στην οικοδομή, την κτηματαγορά και την οικονομία».

2. ΣΕ ΔΟΣΕΙΣ Ο ΣΥΜΨΗΦΙΣΜΟΣ ΤΩΝ ΑΝΑΔΡΟΜΙΚΩΝ

Μέσο: ΕΘΝΟΣ

Ημ. Έκδοσης: . . . 20/05/2016 Ημ. Αποδελτίωσης: . . . 20/05/2016

Σελίδα: 5



ΓΙΑ ΣΥΝΤΑΞΙΟΥΧΟΥΣ ΠΟΥ ΧΑΝΟΥΝ ΤΟ ΕΚΑΣ

Σε δόσεις ο συμψηφισμός των αναδρομικών

ΣΕ ΔΟΣΕΙΣ που δεν θα ξεπερνούν τα 30 ευρώ τον μήνα θα γίνει—σύμφωνα με ανακοίνωση του υπουργείου Εργασίας— ο συμψηφισμός των αναδρομικών για όσους συνταξιούχους χάνουν το ΕΚΑΣ από 1/1/2016. Αυτό σημαίνει πως η περίοδος αποπληρωμής μπορεί να επιμηκυνθεί μέχρι το 2018 ή και το 2019.

Σε μια προσπάθεια να αντισταθμιστεί το κόστος, οι 80.000-100.000 συνταξιούχοι που χάνουν το ΕΚΑΣ διατηρούν το

δικαίωμα χαμηλής συμμετοχής (10%) στα φάρμακα (όφελος 180-200 ευρώ ανά άτομο και ανά 6μηνο).

Τα φάρμακα

Σήμερα οι υπόλοιποι συνταξιούχοι καταβάλλουν 25% συμμετοχή στη φαρμακευτική περίθαλψη και χωρίς τη ρύθμιση όσοι χάνουν το ΕΚΑΣ θα έβλεπαν και αύξηση της φαρμακευτικής δαπάνης κατά 150% (από 10% σε 25%).

Με τροπολογία που θα εντα-

χθεί στο υπό ψήφιση πολυνομοσχέδιο θα προβλεφθεί η βαθμιαία εφαρμογή του «Κοινωνικού Εισοδήματος Αλληλεγγύης», που αντικαθιστά το Ελάχιστο Εγγυημένο Εισόδημα και άλλες στοχευμένες προνοιακές παροχές (θα χρηματοδοτηθεί από περικοπές της δαπάνης για Πρόνοια κατά 0,5% του ΑΕΠ).

Η πιλοτική φάση αναμένεται να ξεκινήσει τον Ιούνιο σε 30 δήμους και το πρόγραμμα θα επεκταθεί πανελλαδικά από 1/1/2017.

3. Ο ΛΟΓΑΡΙΑΣΜΟΣ

Μέσο:ΕΘΝΟΣ

Ημ. Έκδοσης: ...20/05/2016 Ημ. Αποδελτίωσης: ...20/05/2016

Σελίδα: 1



ΟΙ ΑΝΑΛΥΤΙΚΕΣ ΠΡΟΒΛΕΨΕΙΣ ΤΟΥ ΝΟΜΟΣΧΕΔΙΟΥ ΓΙΑ ΤΗ ΦΟΡΟΛΟΓΙΑ ΑΚΙΝΗΤΩΝ

Ο ΛΟΓΑΡΙΑΣΜΟΣ για τον φετινό ΕΝΦΙΑ

Ιδιος ή λιγότερος φόρος για 6 εκατ. ιδιοκτήτες.
Επιβαρύνσεις για 600.000 ■ Η νέα κλίμακα και
οι συντελεστές για τον συμπληρωματικό φόρο
■ Αναλυτικοί πίνακες και παραδείγματα »4-5

ΤΑ «ΨΙΛΑ
ΓΡΑΜΜΑΤΑ» ΓΙΑ
ΤΟΥΣ ΕΜΜΕΣΟΥΣ
ΦΟΡΟΥΣ

3. Ο ΛΟΓΑΡΙΑΣΜΟΣ

Μέσο: ΕΘΝΟΣ

Ημ. Έκδοσης: . . . 20/05/2016 Ημ. Αποδελτίωσης: . . . 20/05/2016

Σελίδα: 4

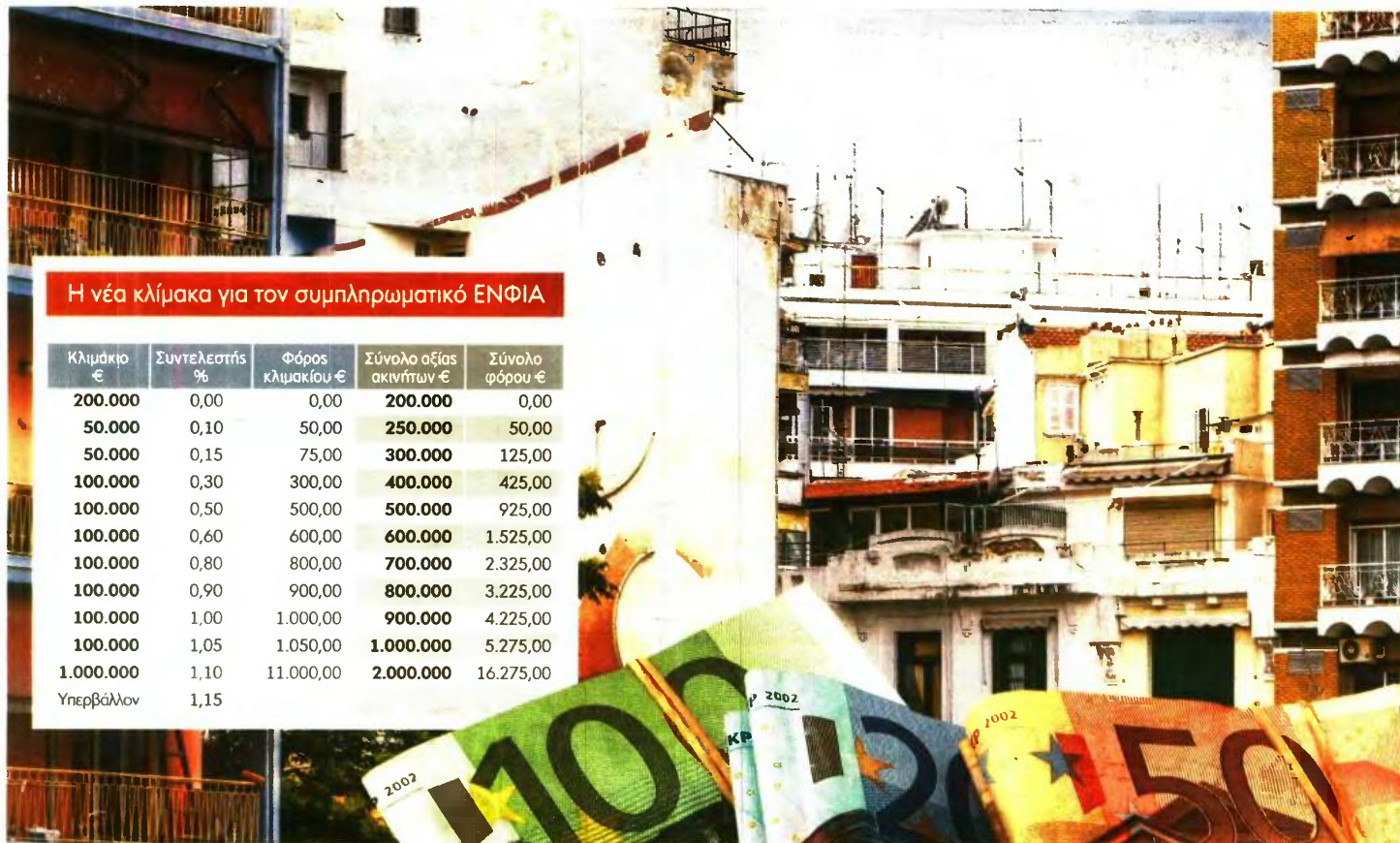

Η νέα κλίμακα για τον συμπληρωματικό ΕΝΦΙΑ

| Κλίμακιο € | Συντελεστής % | Φόρος κλιμακίου € | Σύνολο αξίας ακινήτων € | Σύνολο φόρου € |
|------------|---------------|-------------------|-------------------------|----------------|
| 200.000 | 0,00 | 0,00 | 200.000 | 0,00 |
| 50.000 | 0,10 | 50,00 | 250.000 | 50,00 |
| 50.000 | 0,15 | 75,00 | 300.000 | 125,00 |
| 100.000 | 0,30 | 300,00 | 400.000 | 425,00 |
| 100.000 | 0,50 | 500,00 | 500.000 | 925,00 |
| 100.000 | 0,60 | 600,00 | 600.000 | 1.525,00 |
| 100.000 | 0,80 | 800,00 | 700.000 | 2.325,00 |
| 100.000 | 0,90 | 900,00 | 800.000 | 3.225,00 |
| 100.000 | 1,00 | 1.000,00 | 900.000 | 4.225,00 |
| 100.000 | 1,05 | 1.050,00 | 1.000.000 | 5.275,00 |
| 1.000.000 | 1,10 | 11.000,00 | 2.000.000 | 16.275,00 |
| Υπερβάλλον | 1,15 | | | |

Ο ΛΟΓΑΡΙΑΣΜΟΣ ΓΙΑ ΤΟΥΣ ΙΔΙΟΚΤΗΤΕΣ ΑΚΙΝΗΤΩΝ

ΚΕΡΔΙΣΜΕΝΟΙ ΚΑΙ ΧΑΜΕΝΟΙ ΤΟΥ

Αμετάβλητο ή μειωμένο φόρο για περίπου 6.000.000 νοικοκυριά και υψηλότερο για πάνω από 600.000 φορολογούμενους φέρνει για το 2016 η ρύθμιση

ΡΕΠΟΡΤΑΖ ΜΑΡΙΑ ΒΟΥΥΡΓΑΝΑ

Υψηλότερο ΕΝΦΙΑ για το 2016 για περισσότερους από 600.000 φορολογούμενους με ακίνητη περιουσία αντικειμενικής αξίας άνω των 200.000 ευρώ και αμετάβλητο ή και μειωμένο φόρο για περίπου 6.000.000 νοικοκυριά φέρνει η ρύθμιση για τις αλλαγές στον ΕΝΦΙΑ του 2016 με στόχο να καλυφθεί το δημοσιονομικό κενό από τη μείωση των αντικειμενικών αξιών και να επενδυθεί φέτος ο εισπρακτικός στό-

χος των 2,65 δισ. ευρώ. Οι επιβαρύνσεις για τους ιδιοκτήτες ακινήτων αντικειμενικής αξίας άνω των 200.000 ευρώ ξεκινούν από 50 ευρώ και φθάνουν μέχρι τις 3.425 ευρώ για τους έχοντες ακίνητη περιουσία πολύ μεγάλης αξίας.

Πιο συγκεκριμένα ο νέος ΕΝΦΙΑ «καίει»:

Φορολογούμενους που κατέχουν ακίνητη περιουσία αντικειμενικής αξίας άνω των 200.000 ευρώ. Πρόκειται για περισσότερους από 600.000 ιδιοκτήτες ακινήτων που έχουν στην

κατοχή τους κτίσματα, οικόπεδα, αγρούς, αγροτεμάχια και λοιπά ακίνητα συνολικής αντικειμενικής αξίας άνω των 200.000 ευρώ.

Οι επιβαρύνσεις για τους φορολογούμενους αυτούς προκύπτουν με τη μείωση του αφορολόγητου ορίου του συμπληρωματικού φόρου από τις 300.000 ευρώ στις 200.000 ευρώ και την αύξηση των συντελεστών υπολογισμού του φόρου έως και 200%.

Τα αγροτεμάχια

Επίσης για πρώτη φορά υπάγονται στον συμπληρωματικό φόρο και στα αγροτεμάχια. Αυτό σημαίνει ότι φέτος θα είναι μεγαλύτερος αριθμός φορολογούμενων που θα πιαστεί στην «τσιμπίδα» του συμπληρωματικού φόρου.

Ο συμπληρωματικός φόρος θα «τουρουφλίσει» περισσότερο όσους

κατέχουν ακίνητη περιουσία που κινείται μεταξύ 400.000 έως 600.000 ευρώ. Οι φορολογούμενοι αυτοί θα δουν τον «λογαριασμό» του ΕΝΦΙΑ να αυξάνει κατά 150% έως 325%.

Για παραδειγμα φορολογούμενος που έχει στην κατοχή του ακίνητα αξίας 400.000 ευρώ, εκτός από τον βασικό φόρο του ΕΝΦΙΑ θα επιβαρυνθεί και με συμπληρωματικό φόρο ο οποίος από 100 ευρώ που ήταν φέτος εκτοξεύεται στα 425 ευρώ φέτος (αύξηση 325 ευρώ).

Ιδιοκτήτες οικοπέδων εντός σχεδίου ή εντός οικισμού. Οι νέοι συντελεστές υπολογισμού του βασικού φόρου για τα οικόπεδα είναι αυξημένοι από 23%-25%. Αυτό σημαίνει ότι οι φορολογούμενοι που έχουν στην κατοχή τους οικόπεδα θα πληρώσουν μεγαλύτερα ποσά ΕΝΦΙΑ παρά τη μείωση των αντικειμενικών αξιών.

Φορολογούμενους που έχουν κε-



Από 50 ευρώ έως και 3.425 ευρώ οι επιβαρύνσεις για περιουσία άνω των 200.000 ευρώ

και μη ηλεκτροδοτούμενα ακίνητα. Στο νομοσχέδιο δεν περιλαμβάνεται η έκπτωση κατά 20% που είχαν στον ΕΝΦΙΑ μέχρι το 2015 οι ιδιοκτήτες κενών και μη ηλεκτροδοτούμενων ακινήτων.

Ιδιοκτήτες ακινήτων και οικοπέδων. Οι συντελεστές υπολογισμού

3. Ο ΛΟΓΑΡΙΑΣΜΟΣ

Μέσο: ΕΘΝΟΣ

Ημ. Έκδοσης: . . .20/05/2016 Ημ. Αποδελτίωσης: . . .20/05/2016

Σελίδα: 5



Οι επιβαρύνσεις στον συμπληρωματικό ΕΝΦΙΑ

| ΝΕΟ ΚΑΘΕΣΤΩΣ | | ΠΑΛΑΙΟ ΚΑΘΕΣΤΩΣ | | ΕΠΙΒΑΡΥΝΣΗ |
|-----------------|-----------|-----------------|-----------|------------|
| Αξία ακινήτων € | Φόρος € | Αξία ακινήτων € | Φόρος € | € |
| 200.000 | 0,00 | 200.000 | 0,00 | 0,00 |
| 250.000 | 50,00 | 250.000 | 0,00 | 50,00 |
| 300.000 | 125,00 | 300.000 | 0,00 | 125,00 |
| 400.000 | 425,00 | 400.000 | 100,00 | 325,00 |
| 500.000 | 925,00 | 500.000 | 300,00 | 625,00 |
| 600.000 | 1.525,00 | 600.000 | 600,00 | 925,00 |
| 700.000 | 2.325,00 | 700.000 | 1.200,00 | 1.125,00 |
| 800.000 | 3.225,00 | 800.000 | 1.900,00 | 1.325,00 |
| 900.000 | 4.225,00 | 900.000 | 2.700,00 | 1.525,00 |
| 1.000.000 | 5.275,00 | 1.000.000 | 3.600,00 | 1.675,00 |
| 2.000.000 | 16.275,00 | 2.000.000 | 13.600,00 | 2.675,00 |

ΝΕΟΥ ΕΝΦΙΑ

του βασικού φόρου για τα οικόπεδα αυξήθηκαν κατά 23-25%.

Αυτό σημαίνει ότι σε όσες περιοχές δεν μειώθηκαν οι αντικειμενικές αξίες, ή μειώθηκαν συμβολικά, η αύξηση του φορολογικού βάρους είναι διπλή, και από την αύξηση του συντελεστή οικοπέδου, αλλά και από την αύξηση της κλίμακας του συμπληρωματικού φόρου.

Οι κατοικίες

Στους κερδισμένους των νέων ρυθμίσεων σε συνδυασμό με τη μείωση των αντικειμενικών αξιών είναι όσοι διαθέτουν κατοικίες.

Ο βασικός φόρος του ΕΝΦΙΑ για τις κατοικίες θα υπολογιστεί και φέτος με τις ίδιες κλίμακες και τους ίδιους συντελεστές, με αποτέλεσμα οι φορολογούμενοι που έχουν μία ή περισσότερες κατοικίες θα πληρώσουν είτε το ίδιο ποσό φόρου που κατέβαλαν το 2015 ή μικρότερο λόγω

της μείωσης των αντικειμενικών αξιών.

Υπάρχουν πολλές περιοχές όπου η μείωση της τιμής ζώνης υποχώρησε αισθητά αλλά παρ' όλα αυτά δεν υπάρχει καμία διαφορά στον ΕΝΦΙΑ. Για παράδειγμα στον Δήμο Παπάγου η τιμή ζώνης μειώθηκε από τα 2.500 ευρώ/τ.μ. στα 2.050 ευρώ/τ.μ. Κι όμως, η τιμή του ΕΝΦΙΑ ανά τετραγωνικό διατηρείται στα 6 ευρώ.

Αντίστοιχα, μια κατοικία στην Πεύκη συνεχίζει να επιβαρύνεται με 4,5 ευρώ το τ.μ. παρά το γεγονός ότι η τιμή ζώνης υποχώρησε από τα 1.950 ευρώ στα 1.600 ευρώ το τετραγωνικό μέτρο. Στον αντίποδα, υπάρχουν περιοχές όπου η αλλαγή των τιμών ζώνης φέρνει μειώσεις στον ΕΝΦΙΑ άνω του 20%.

Στον σχετικό κατάλογο υπάρχουν οι ακριβείς ζώνες του Χολαργού, του Χαλανδρίου, του Νέου Ψυχικού, της Καλλιθέας, των Βριλησίων κ.λπ.

4. ΣΥΝΤΑΞΗ ΣΤΑ 50 ΓΙΑ ΜΠΑΜΠΑ ΜΕ ΑΝΗΛΙΚΟ Η ΑΝΑΠΗΡΟ ΠΑΙΔΙ

Μέσο: ΕΛΕΥΘΕΡΟΣ ΤΥΠΟΣ

Ημ. Έκδοσης: . . .20/05/2016 Ημ. Αποδελτίωσης: . . .20/05/2016

Σελίδα: 21



►► ΣΤΟ ΔΗΜΟΣΙΟ

Σύνταξη στα 50 για μπαμπά με ανήλικο ή ανάπηρο παιδί

ΣΥΝΤΑΞΗ στα 50 όπως οι γυναίκες δικαιούνται και οι άνδρες δημόσιοι υπάλληλοι με ανήλικο παιδί ή ανάπηρο τέκνο, εφόσον έχουν συμπληρώσει 25ετία μέχρι την 31η Δεκεμβρίου 2010, αποφάσισε με την υπ' αριθμ. 790/2016 απόφαση το Ελεγκτικό Συνέδριο. Το ανώτατο δημοσιονομικό δικαστήριο έκρινε συγκεκριμένα ότι, για λόγους αποκατάστασης της ίσης μεταχείρισης των δύο φύλων, πρέπει να επεκταθεί και στους άνδρες που τελούν στην ίδια κατάσταση η ευνοϊκή διάταξη του άρθρου 56 παρ. 1β' του Συνταξιοδοτικού Κώδικα

(όπως ίσχυε προ της αντικατάστασής του από 1ης/11/2011), με την οποία θεσπίζεται το 50ό έτος ως όριο ηλικίας για τη συνταξιοδότηση των γυναικών δημοσίων υπαλλήλων που είναι μητέρες με ανήλικα τέκνα ή ανίκανα παιδιά κατά ποσοστό 50% και άνω (ή ανίκανο σύζυγο κατά ποσοστό 67%), εφόσον έχουν θεμελιώσει συνταξιοδοτικό δικαίωμα έως τις 31.12.2010.

Την απόφαση κοινοποίησε η Πανελλήνια Ομοσπονδία Εργαζομένων Δημοσίων Νοσοκομείων στον αναπληρωτή υπουργό Οικονομικών Γ. Χουλιαράκη, υπογραμμί-

ζοντας ότι «γεννά» υποχρέωση με τροπολογία σε νόμο ή υπουργική απόφαση να αποκατασταθεί η συνταγματική ισότητα και για τη συγκεκριμένη κατηγορία ανδρών δημοσίων υπαλλήλων.

Σημειώνεται ότι τα όρια ηλικίας ανδρών-γυναικών με ανήλικο ή ανίκανο τέκνο έχουν εξομοιωθεί για όσους έχουν συμπληρώσει 25ετία το 2011 (στα 52 έτη) και το 2012 (55 έτη), ενώ από το 2013 δεν υφίσταται πλέον ειδικό καθεστώς για τους γονείς ανηλίκων.

Χ.Χ.



ΑΡΧΙΖΕΙ ΑΠΟ ΤΟΝ ΙΟΥΝΙΟ Ο ΧΟΡΟΣ ΤΩΝ... ΕΜΜΕΣΩΝ ΑΥΞΗΣΕΩΝ

Το ημερολόγιο του τρόμου... για τους φορολογούμενους!

Από τον επόμενο μήνα αρχίζει ο χορός των αυξήσεων στους έμμεσους φόρους και των συνακόλουθων ανατιμήσεων που, σε συνδυασμό με τις αυξήσεις στους φόρους επί των εισοδημάτων και των ακινήτων, αναμένεται να τινάξουν στον αέρα τους προϋπολογισμούς εκατομμυρίων νοικοκυριών.

ΓΙΩΡΓΟΣ ΠΑΛΑΙΤΣΑΚΗΣ
gpalitsakis@e-typos.com

στές μειωμένους κατά 50% σε σύγκριση με τα υπόλοιπα αυτοκίνητα.

2 Επιβάλλεται τέλος στη συνδρομητική τηλεόραση: Προβλέπεται επιβολή τέλους 10% στους λογαριασμούς της συνδρομητικής τηλεόρασης.

3 Αυξάνεται ο βασικός συντελεστής ΦΠΑ από το 23% στο 24%.

Από την εφαρμογή του μέτρου αυτού αναμένεται να προκύψουν ανατιμήσεις σε πλήθος προϊόντων και υπηρεσιών.

Ακίνητα, αυτοκίνητα, καύσιμα, τσιγάρα, ποτά, ροφήματα, λογαριασμοί στα-

Οι επιβαρύνσεις στους φόρους σε καύσιμα, τσιγάρα, καφέ, σταθερή τηλεφωνία και ηλεκτρονικά τσιγάρα θα επιβληθούν το 2017

θερών και κινητών τηλεφώνων, είδη οικιακού εξοπλισμού, συσκευασμένα και μεταποιημένα είδη διατροφής, είδη σερβιριζόμενα σε καταστήματα μαζικής εστίασης, εισιτήρια μέσων μαζικής μεταφοράς, κόμιστρα ταξί και πλήθος άλλων προϊόντων και υπηρεσιών αναμένεται να ακριβύνουν από τη στιγμή που θα τεθεί σε εφαρμογή η αύξηση του βασικού συντελεστή ΦΠΑ. Οι ανατιμήσεις θα ξεπερνούν το 1%-2% σε πολλά προϊόντα και υπηρεσίες, λόγω... στοργυλοποίησης και πιθανών φαινομένων κερδοσκοπίας.

Ειδικά στους λογαριασμούς συνδρομητικής τηλεόρασης, ο αυξημένος από το 23% στο 24% συντελεστής ΦΠΑ θα επιβληθεί και επί του τέλους 10%, με συνέπεια ο τελικός λογαριασμός να αυξηθούν κατά 10,9%.

4 Καταργούνται οι μειωμένοι κατά 30% συντελεστές ΦΠΑ σε 9 ακόμη νοσιά του Αιγαίου. Στα νοσιά Σύρου, Θάσος, Ανδρός, Τίνος, Κάρπαθος, Μήλος, Σκύρος, Αλόνησος και Σίφνος, οι συντελεστές ΦΠΑ αυξάνονται: **α)** από 5% σε 13% για τα φάρμακα, τα βιβλία, τα περιοδικά και τις εφημερίδες, **β)** από 9% σε 13% για ωνά κρέατα, ψάρια, γάλα και γαλακτοκομικά προϊόντα, φυτά ζωντανά, λαχανικά και φρούτα βρώσιμα, δημοτικά, άμυλα και προϊόντα αλευροποιίας, ελαιόλαδο, παρασκευάσματα για τη διατροφή των παιδιών, ψωμί, ζυμαρικά, νερά φυσικά, φαρμακευτικά προϊόντα, είδη και συσκευές ορθοπαιδικής, λογαριασμούς ηλεκτρικής ενέργειας, υπηρεσίες διανομής σε ξενοδοχεία και τουριστικά καταλύματα.

β) από 9% σε 13% για ωνά κρέατα, ψάρια, γάλα και γαλακτοκομικά προϊόντα, φυτά ζωντανά, λαχανικά και φρούτα βρώσιμα, δημοτικά, άμυλα και προϊόντα αλευροποιίας, ελαιόλαδο, παρασκευάσματα για τη διατροφή των παιδιών, ψωμί, ζυμαρικά, νερά φυσικά, φαρμακευτικά προϊόντα, είδη και συσκευές ορθοπαιδικής, λογαριασμούς ηλεκτρικής ενέργειας, υπηρεσίες διανομής σε ξενοδοχεία και τουριστικά καταλύματα.

Εξαιτίας της αύξησης του ΦΠΑ από το 9% στο 13%, τα παραπάνω προϊόντα, αγαθά και υπηρεσίες, θα ανατιμωθούν κατά 3,66%, στα συγκεκριμένα 9 νοσιά.

γ) από 16% σε 24% για τις υπόλοιπες κατηγορίες προϊόντων και υπηρεσιών, όπως νερό, κίσαμα (πλην πρώτης κατοικίας), αυτοκίνητα, δίκυκλα, φορτηγά, λεωφορεία και λοιπά οχήματα, ηλεκτρικές και ηλεκτρονικές συσκευές, καύσιμα, τσιγάρα και λοιπά προϊόντα καπνού, οινόπνευμα, ποτά, είδη ένδυσης και υπόδησης, είδη οικιακού εξοπλισμού, όπως έπιπλα, υφάσματα κ.λπ., πάσης φύσεως πλαστικά και ξύλινα αντικείμενα, χημικά προϊόντα, κοσμήματα, ρολόγια κ.λπ., τέλη σταθερής και κινητής τηλεφωνίας, όλες τις παρεχόμενες υπηρεσίες από επιχειρήσεις και ελεύθερους επαγγελματίες, συσκευασμένα, μεταποιημένα και τυποποιημένα είδη διατροφής, ζάχαρη, λοιπές γλυκαντικές ουσίες, αλάτι, ξίδι και τα υποπροϊόντα του, μαστίχα, ζώνα ζωά, λιπάσματα, ζωοτροφές, σπόρους, άνθη, αναψυκτικά, χυμοί, energy drinks και λοιπά μη αλκοολούχα ποτά, εκτός από τα μεταλλικά νερά, εστίαση-catering, αποχέτευση, εισιτήρια μέσων μαζικής

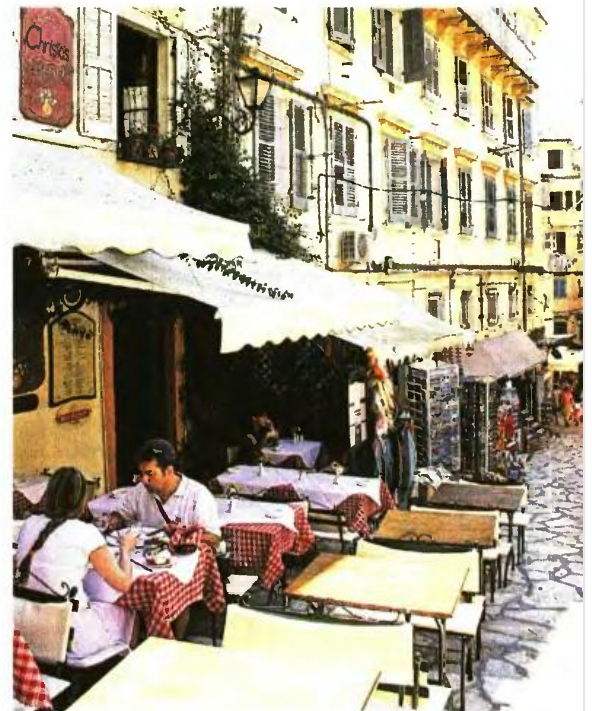

μεταφοράς, κόμιστρα ταξί και φορητών δημοσίων χρήσης. Σε όλες τις παραπάνω κατηγορίες προϊόντων και υπηρεσιών αναμένεται να σημειωθούν αυτόματες ανατιμήσεις της τάξεως του 6,9%.

Από τη 15n-10-2016

5 Αυξάνεται ο ειδικός φόρος καταπόνησης στο πετρέλαιο θέρμανσης:

Ο ΕΦΚ στο πετρέλαιο θέρμανσης θα αυξηθεί από τη νέα χειμερινή περίοδο κατά 5 λεπτά το λίτρο, από τα 0,23 στα 0,28 ευρώ το λίτρο. Οι λιανικές τιμές πώλησης του καυσίμου θα επιβαρυνθούν με επιπλέον 6-7 λεπτά το λίτρο.

Από την 1n-1-2017

6 Αυξάνονται οι ειδικοί φόροι καταπόνησης (ΕΦΚ) στα λοιπά καύσιμα: Ο ΕΦΚ στη βενζίνη αυξάνεται κατά 3 λεπτά το λίτρο, από τα 0,67

στα 0,7 ευρώ το λίτρο, ενώ στο πετρέλαιο κίνησης ανεβαίνει κατά 8 λεπτά το λίτρο, από τα 0,33 στα 0,41 ευρώ το λίτρο. Ο ΕΦΚ στο υγραέριο κίνησης θα αυξηθεί κατά 10 λεπτά το λίτρο, από τα 0,33 στα 0,43 ευρώ το λίτρο. Συνυπολογιζόμενα και του ΦΠΑ επί της πρόσθετης διαφοράς φόρου που θα προκύψει από την αύξηση, η τελική επίπτωση στη λιανική τιμή πώλησης της βενζίνης θα είναι μια ανατίμηση της τάξεως των 4 λεπτών ανά λίτρο, με συνέπεια η αμόλυβδη να πωλείται από τον επόμενο μήνα σε τιμές περίπου 1,40 ευρώ το λίτρο. Στο πετρέλαιο κίνησης η αύξηση του φόρου κατά 8 λεπτά το λίτρο θα έχει ως συνέπεια η μέση λιανική τιμή να υπερβεί το 1,10 ευρώ, ενώ στο υγραέριο κίνησης κατά 12-13 λεπτά το λίτρο.

7 Αυξάνονται οι ειδικοί φόροι καταπόνησης στα τσιγάρα και τα λοιπά προϊόντα καπνού: Ο πάγιος φό-

►► ΓΙΑ ΠΡΟΣΤΙΜΑ ΤΗΣ ΕΠΙΤΡΟΠΗΣ ΑΝΤΑΓΩΝΙΣΜΟΥ

Εκπτώση έως 15% μέσω διευθέτησης διαφορών

ΕΚΠΤΩΣΗ έως 15% μπορούν να διεκδικήσουν οι επιχειρήσεις που καλούνται να πληρώσουν τα πρόστιμα που τους επιβάλλει η Επιτροπή Ανταγωνισμού. Κι αυτό, μέσω της διαδικασίας διευθέτησης διαφορών, που περιγράφεται στο πολυνομοσχέδιο με τα προαπαιτούμενα, για τις επιχειρήσεις που θα παραδεχτούν την παράβασή τους.

Το αίτημα υπαγωγής στη διαδικασία διευθέτησης δεν μπορεί να υποβληθεί σε πολύ προχωρημένο στάδιο. Σε περίπτωση διευθέτησης της διαφοράς, η Επιτροπή εκδίδει απόφαση στην οποία βεβαιώ-

νεται η τέλεση της παράβασης, η διευθέτηση της διαφοράς και επιβάλλονται οι ανάλογες κυρώσεις. Για την Επιτροπή Ανταγωνισμού, στις διατάξεις του πολυνομοσχεδίου αναφέρεται ως «πλαφόν» για την ετήσια αμοιβή των εξωτερικών δικηγόρων οι 20.000 ευρώ (ανά δικηγόρο). Το ίδιο όριο μπάινει και για τη στελέχωση του γραφείου νομικής υποστήριξης της αρχής. Τέλος, επανέρχεται η τετραετής θητεία του γενικού διευθυντή της Επιτροπής, από τριετής που προέβλεπε ο νόμος 4346/2016.

ΙΩΑΝΝΑ ΦΕΝΤΟΥΡΗ

5. ΤΟ ΗΜΕΡΟΛΟΓΙΟ ΤΟΥ ΤΡΟΜΟΥ ΓΙΑ ΤΟΥΣ ΦΟΡΟΛΟΓΟΥΜΕΝΟΥΣ

Μέσο: ΕΛΕΥΘΕΡΟΣ ΤΥΠΟΣ

Ημ. Έκδοσης: . . .20/05/2016 Ημ. Αποδελτίωσης: . . .20/05/2016

Σελίδα: 15

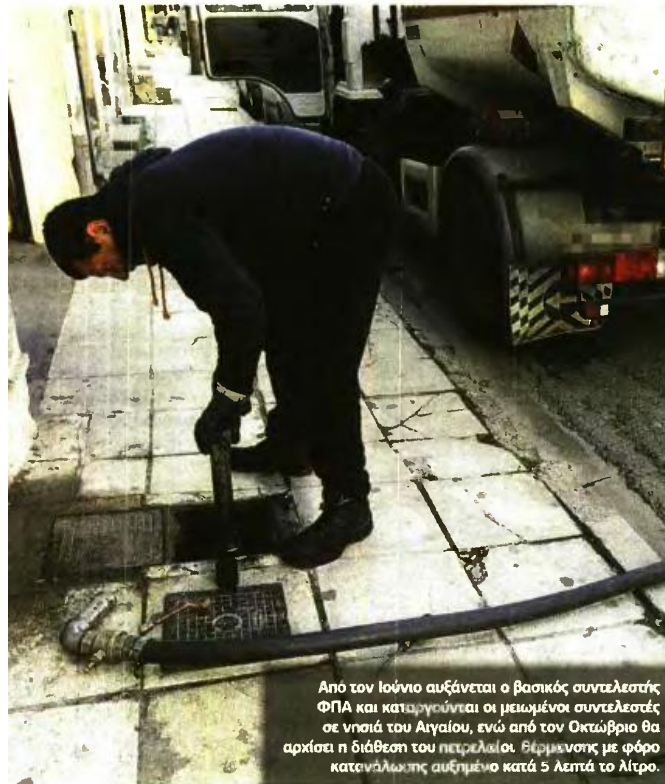

Από τον Ιούνιο αυξάνεται ο βασικός συντελεστής ΦΠΑ και καταργούνται οι μειωμένοι συντελεστές σε νησιά του Αιγαίου, ενώ από τον Οκτώβριο θα αρχίσει η διάθεση του πετρελαίου θέρμανσης με φόρο κατανάλωσης αυξημένο κατά 5 λεπτά το λίτρο.

ρος κατανάλωσης που επιβαρύνει το λεπτοκομμένο καπνό θα αυξηθεί από τα 156,70 στα 170 ευρώ ανά κιλό. Ο αναλογικός φόρος θα αυξηθεί από 20% στο 26% της λιανικής τιμής πώλησης. Το αποτέλεσμα των αυξήσεων αυτών στους ΕΦΚ των τσιγάρων και του καπνού θα είναι να αυξηθούν οι λιανικές τιμές πώλησης κατά 0,50 έως 1 ευρώ ανά πακέτο.

8 Επιβάλλεται ειδικός φόρος κατανάλωσης στον εισαγόμενο και εγχωρίως παραγόμενο καφέ: Προβλέπεται η επιβολή φόρου στην εισαγωγή και στην εγχώρια παραγωγή καφέ, με συντελεστές από 2 έως 3 ευρώ ανά κιλό στον καβουρντισμένο καφέ και με συντελεστή 4 ευρώ ανά κιλό στο στιγμιαίο καφέ και στα παρασκευάσματα από εκχυλίσματα, αποστάγματα ή συμπυκνώματα του καφέ. Η επιβολή του φόρου αυτού αναμένεται να επιβαρύνει με αυξήσεις κατά 10%-20% τις λιανικές τιμές πώλησης των διαφόρων ειδών καφέ.

9 Επιβάλλεται ειδικός φόρος κατανάλωσης στα υγρά που χρησιμοποιούνται στα ηλεκτρονικά τσιγάρα: Στα υγρά αυτά θα επιβληθεί φόρος, το ύψος του οποίου θα είναι 10 λεπτά ανά ml υγρού.

Από την 1η-7-2017

10 Επιβάλλεται φορολογικό τέλος 5% σε κάθε μηνιαίο ή διμηνιαίο λογαριασμό τηλεπικοινωνιακών τελών σταθερής τηλεφωνίας. Το νέο αυτό «χαράτσι» θα υπολογίζεται επί των καθαρών (προ ΦΠΑ) τηλεπικοινωνιακών τελών κάθε μηνιαίου ή διμηνιαίου λογαριασμού. Επί του νέου αυτού τέλους θα επιβάλλεται εν συνεχεία ο ΦΠΑ με συντελεστή 24%. Η τελική επιβάρυνση στους λογαριασμούς σταθερής τηλεφωνίας θα αγγίξει το 6%.

αίου λογαριασμού. Επί του νέου αυτού τέλους θα επιβάλλεται εν συνεχεία ο ΦΠΑ με συντελεστή 24%. Η τελική επιβάρυνση στους λογαριασμούς σταθερής τηλεφωνίας θα αγγίξει το 6%.

Από την 1η-1-2018

11 Αυξάνονται οι ειδικοί φόροι κατανάλωσης στην μπίρα που παράγουν τα μικρά ζυθοποιεία και καταργείται η μείωση του ΕΦΚ για τα οινόπνευμα/δη ποτά που παράγονται στα Δωδεκάνησα: Από το 2018, ο ΕΦΚ στην μπίρα θα αυξηθεί από τα 2,60 στα 5 ευρώ ανά βαθμό PLATO κατά όγκο και εκατόλιτρο και από 1,3 σε 2,5 ευρώ ανά βαθμό PLATO κατά όγκο και εκατόλιτρο για τα μικρά ζυθοποιεία. Επίσης θα καταργηθεί το ειδικό καθεστώς έκπτωσης 50% στον ΕΦΚ για τις εταιρίες οινόπνευματων ποτών που εδρεύουν στα Δωδεκάνησα.

12 Επιβάλλεται φόρος διαμονής στα ξενοδοχεία και τα ενοικιαζόμενα δωμάτια-διαμερίσματα: Ο φόρος διαμονής θα ανέρχεται σε:
▶ 0,5 ευρώ ανά ημερήσια χρήση δωματίου για ξενοδοχεία 1-2 αστέρων,
▶ 1,5 ευρώ ανά ημερήσια χρήση δωματίου για ξενοδοχεία 3 αστέρων,
▶ 3 ευρώ ανά ημερήσια χρήση δωματίου για ξενοδοχεία 4 αστέρων,
▶ 4 ευρώ ανά ημερήσια χρήση δωματίου για ξενοδοχεία 5 αστέρων,
▶ 0,25 ευρώ ανά ημερήσια χρήση για δωμάτια-διαμερίσματα 1-2 κλειδιών,
▶ 0,50 ευρώ ανά ημερήσια χρήση για δωμάτια-διαμερίσματα 3 κλειδιών
▶ 1 ευρώ ανά ημερήσια χρήση για δωμάτια-διαμερίσματα 4 κλειδιών. ■

6. ΤΙ ΠΡΟΒΛΕΠΕΤΑΙ ΓΙΑ ΜΙΣΘΟΥΣ ΚΑΙ ΣΥΝΤΑΞΕΙΣ

Μέσο: ΜΑΚΕΛΕΙΟ

Ημ. Έκδοσης: . . . 20/05/2016 Ημ. Αποδελτίωσης: . . . 20/05/2016

Σελίδα: 6



ΜΑΚΕΛΕΙΟ

6

Παρασκευή 20 Μαΐου 2016

Οικονομία

Στόχος της «αριστερής» κυβέρνησης, που νοιάζεται πρωτίτως για το λαό, είναι να ενισχύσει σημαντικά το κρατικά ταμεία τόσο φέτος, όσο και τα επόμενα δύο χρόνια, «τσεκουρώνοντας» τον Έλληνα πολίτη

Η βάση του «Αυτόματου Μηχανισμού Δημοσιονομικής Προσαρμογής Προϋπολογισμού της Γενικής Κυβέρνησης», που είναι γνωστός ως «κόφτης», είναι πως, έως τις 10 Μαΐου κάθε έτους, ο υπουργός Οικονομικών θα συντάσσει έκθεση στην οποία μεταξύ άλλων θα διαπιστώνονται τυχόν αποκλίσεις. Από την 1η Ιουνίου του ίδιου οικονομικού έτους, θα γίνεται μείωση των δαπανών κατά ανώτατο όριο 2% του ΑΕΠ σύμφωνα με την ακόλουθη κλίμακα:



► Κόφτης - τσεκούρι

Τι προβλέπεται για μισθούς και συντάξεις

- Εάν η απόκλιση είναι ίση με 0,25% δεν θα λαμβάνονται μέτρα προσαρμογής
- Για απόκλιση από 0,26% έως 0,75% τα μέτρα θα είναι 0,5% του ΑΕΠ
- Για απόκλιση από 0,76% έως 1,25% τα μέτρα θα είναι 1% του ΑΕΠ
- Για απόκλιση από 1,26% έως 1,75% τα μέτρα θα είναι 1,5% του ΑΕΠ
- Για απόκλιση από 1,76% έως 2,25% τα μέτρα θα είναι 2% του ΑΕΠ.

Η τροπολογία, περιλαμβάνει εξαιρέσεις στις οποίες όμως δεν υπάρχουν μισθοί και συντάξεις παρά μόνο βασικές δαπάνες και επιδόματα.

Σε ειδικό παράρτημα της έκθεσης προσδιορίζονται όλες οι κατηγορίες των δαπανών του προϋπολογισμού επί των οποίων θα εφαρμόζεται η αυτόματη δημοσιονομική προσαρμογή καθώς και το επιβαλλόμενο ποσοστό περιορισμού των δαπανών.

Το χρονοδιάγραμμα των περικοπών

Έως την 31η Μαΐου θα πρέπει να έχει εκδοθεί, μετά από πρόταση του υπουργού Οικονομικών, το Προεδρικό Διάταγμα με το οποίο θα περιορίζεται η εκτέλεση του προϋπολογισμού με μείωση δαπανών που θα ορίζονται σε αυτό. Εάν παρέλθει αυτή η προθεσμία και δεν έχει εκδοθεί

το Π.Δ., η δημοσιονομική προσαρμογή θα επέρχεται αυτόματα από την 1η Ιουνίου του ίδιου έτους, με μείωση κατά ίσο ποσοστό του συνόλου των δαπανών όλων των κατηγοριών του εκτελούμενου προϋπολογισμού.

Ποιες είναι οι εξαιρέσεις

Αυτή η κατηγορία των μέτρων θα ισχύει τουλάχιστον έως την 31η Μαΐου του επόμενου έτους, εφόσον αυτά δεν αντικατασταθούν με άλλα μέτρα, μόνιμου χαρακτήρα, με το προσχέδιο προϋπολογισμού του επόμενου έτους.

Από τη μείωση θα εξαιρούνται, κυρίως:

- Δαπάνες απορρέουσες από αξιώσεις ιδιωτών από την εκτέλεση δημοσίων συμβάσεων
- Λειτουργικές δαπάνες του Δημοσίου (ύδρευσης, ηλεκτρικής ενέργειας, χρήσης φυσικού αερίου)
- Δαπάνες συντήρησης επισκευής μεταφορικών μέσων ξηράς, πλωτών μέσων και αεροσκαφών
- Το σύνολο των δαπανών υγείας
- Δαπάνες για επιδόματα πολυτέκνων, θέρμανσης, ανεργίας και προνοιακά επιδόματα, ενισχύσεις νοικοκυριών ορεινών και μειονεκτικών περιοχών, οικογενειών με χαμηλά εισοδήματα και παιδιά στην υποχρεωτική εκπαίδευση ή παιδιά που σπουδάζουν μακριά από την κατοικία τους
- Δαπάνες για το ελάχιστο εγγυημένο εισόδημα
- Δαπάνες για το Πρόγραμμα Δημοσίων Επενδύσεων
- Δαπάνες για το πρόγραμμα «Βοήθεια στο Σπίτι» και το σύνολο των δαπανών της Γενικής Γραμματείας Δημοσίων Εσόδων.

Μέσο: Η ΑΚΡΟΠΟΛΗ

Ημ. Έκδοσης: . . . 20/05/2016 Ημ. Αποδελτίωσης: . . . 20/05/2016

Σελίδα: 5



Δωρεάν προληπτικές εξετάσεις από το Ιατρικό Κέντρο Αθηνών

Ο Δήμος Φαρκαδόνας, μέλος του Εθνικού Διαδημοτικού Δικτύου Υγείων Πόλεων Προαγωγής Υγείας, σε συνεργασία με το Κέντρο Υγείας Φαρκαδόνας καλούν τους δημότες να επωφεληθούν των δωρεάν εξετάσεων προληπτικής ιατρικής.



Το συγκεκριμένο πρόγραμμα υλοποιείται σε συνεργασία με το Ιατρικό Κέντρο Αθηνών και τελεί υπό την Αιγίδα του Υπουργείου Υγείας και του Υπουργείου Ναυτιλίας και Αιγαίου, με την αρωγή της 5ης Υγειονομικής Περιφέρειας Θεσσαλίας και Στερεάς Ελλάδας. Για την υλοποίησή του συμμετέχουν επίσης το Εθνικό Διαδημοτικό Δίκτυο Υγείων Πόλεων Προαγωγής της Υγείας και η εταιρεία Vidavo.

Στο πλαίσιο του προγράμματος οι ενδιαφερόμενοι δημότες του Δήμου μας έχουν τη δυνατότητα να κάνουν δωρεάν επτά βασικές εξετάσεις προληπτικής ιατρικής, και συγκεκριμένα : Καρδιογράφημα, Οξυμέτρηση, Σπιρομέτρηση, Μέτρηση Γλυκόζης, Μέτρηση Πίεσης, Μέτρηση Ολικής Χοληστερόλης / Τριγλυκεριδίων

Την επιμέλεια του προγράμματος έχει η ιατρός του Κέντρου Υγείας Φαρκαδόνας Βιολέτα Ροκά με τη συνδρομή των επισκεπτριών υγείας. Δεδομένου ότι ο εξοπλισμός εί-

ναι φορητός, οι δωρεάν εξετάσεις θα πραγματοποιηθούν για την καλύτερη εξυπηρέτηση των δημοτών στα παρακάτω σημεία τις αναφερόμενες ημερομηνίες και ώρες :

Τετάρτη 25 Μαΐου, ώρες 9:00-14:00 | 1ος όροφος κτιρίου ΚΕΠ Φαρκαδόνας (πρώην Δημαρχείο)

Τετάρτη 1 Ιουνίου, ώρες 9:00-14:00 | Περιφερειακό Ιατρείο Ταξιαρχών

Οι συγκεκριμένες εξετάσεις, έπειτα εφόσον ο ιατρός αποφασίσει ότι θέλει μία συμβουλευτική γνωμάτευση, αποστέλλονται σε καρδιολόγους ή πνευμονολόγους στο Ιατρικό Κέντρο Αθηνών, οι οποίοι παρέχουν την συμβουλευτική τους γνωμάτευση άμεσα και γρήγορα με τον ίδιο τρόπο, δίνοντας επιπρόσθετα τη δυνατότητα εκτίμησης του καρδιαγγειακού κινδύνου για την επόμενη 10ετία.

Επίσης, το πρόγραμμα παρέχει και τη δυνατότητα δημιουργίας ηλεκτρονικού ιατρικού φακέλου εξεταζομένου, μέσα

από τον οποίο οι ιατροί παρακολουθούν καλύτερα και πιο ολοκληρωμένα την υγεία των ασθενών τους.

Το Πρόγραμμα Τηλεϊατρικής στηρίζει τους γενικούς και αγροτικούς ιατρούς, ενώ προάγει την προληπτική ιατρική. Συμβάλλει στην πρόληψη ασθενειών μέσα από την έγκαιρη διάγνωσή τους και παράλληλα καλύπτει τους ασθενείς με χρόνιες παθήσεις, καθώς παρέχει τη δυνατότητα συστηματικού ελέγχου της κατάστασης της υγείας τους, στον τόπο κατοικίας τους, καταργώντας γεωγραφικούς ή άλλους περιορισμούς. Ο Όμιλος Ιατρικού Αθηνών έχει προχωρήσει στην «υγειονομική υιοθεσία» όλων των Παιδικών Χωριών SOS, που φιλοξενούν παιδιά χωρίς γονείς. Συγκεκριμένα παρέχεται σε όλα τα παιδιά και τις ανάδοχες μητέρες των Χωριών SOS δωρεάν υγειονομική, ιατρική και νοσοκομειακή, κάλυψη. Ο Όμιλος σκύβει, επίσης, πάνω από τα προβλήματα ακριτικών περιοχών της χώρας. Έτσι, από το 2000, μέσω του Ιατρικού Διαβαλκανικού, ο Όμιλος προσφέρει πλήρη ιατρική κάλυψη, μέχρι τα 18 τους χρόνια, σε όλα τα παιδιά του νησιού, δωρεάν νοσηλεία στο Διαβαλκανικό σε όλες τις επίτοκες μητέρες, από την έναρξη της κύησης μέχρι τον τοκετό.

Παράλληλα, από το 2001, ο

Όμιλος Ιατρικού Αθηνών διέυρυνε την «υγειονομική υιοθεσία» και σε 3 ακόμα ακριτικά χωριά στο τριεθνές του Έβρου. Το 2009 με την έναρξη λειτουργίας της Μαιευτικής Γυναικολογικής Κλινικής ΓΑΙΑ, σύμπραξης του Ομίλου Ιατρικού Αθηνών με το Κοινωφελές Ίδρυμα «Ερρίκος Ντυνάν», ανακοινώθηκε η δωρεάν νοσηλεία του τοκετού στις άπορες, στις ακρίτισες και στις πολύτεκνες (για το 4ο παιδί) γυναίκες.

Επίσης, δωρεάν ιατρική φροντίδα προσφέρεται σε περιστατικά κακοποιημένων γυναικών, μέσω του Οργανισμού, για την καταπολέμηση της βίας κατά των γυναικών, WIN Hellas. Κοινωνική προσφορά είναι και η οργάνωση εκλαϊκευμένων ιατρικών εκδηλώσεων για την ενημέρωση του κοινού και την προώθηση της προληπτικής ιατρικής. Έτσι, ο Όμιλος Ιατρικού Αθηνών σε συνεργασία με διάφορους συλλόγους ή κρατικούς φορείς συμμετέχει, είτε μέσω της συμμετοχής έγκριτων επιστημόνων – συνεργατών του Ομίλου, είτε μέσω της παροχής δωρεάν ιατρικών πράξεων, σε εκδηλώσεις, ημερίδες ή εκστρατείες ενημέρωσης αναφορικά με καίρια θέματα που απασχολούν το ευρύ κοινό όπως η πρόληψη του καρκίνου, η μητρότητα, το νεογνό, η παχυσαρκία κ.ά.



Θέμα Deal

Η ΑΝΑΠΤΥΞΗ ΚΡΙΤΗΡΙΟ ΚΑΙ ΓΙΑ ΤΟ ΑΣΦΑΛΙΣΤΙΚΟ Ο φαύλος κύκλος των ελλειμμάτων

Κίνδυνος να αποβεί άκαρπη και η νέα ασφαλιστική μεταρρύθμιση

Χωρίς την παραμικρή προοπτική βιωσιμότητας παραμένει το εγχώριο σύστημα κοινωνικής ασφάλισης, αν και από το 2010 μέχρι και σήμερα οι ασφαλισμένοι έχουν κάνει «αιματηρές θυσίες», το κόστος των οποίων υπερβαίνει τα 14 δισ. ευρώ ετησίως.

Βόμβες στα θεμέλια του ασφαλιστικού συστήματος, ακόμη και μετά τα μέτρα που ψηφίστηκαν, αποτελούν η ανεργία, η έκρηξη της μερικής απασχόλησης σε συνδυασμό με τη μείωση των αμοιβών, η εισφοροδιαφυγή, η δημογραφική γήρανση, η αδυναμία αξιοποίησης της περιουσίας των ταμείων και βεβαίως τα τεράστια ελλείμματα.

Η νέα ασφαλιστική μεταρρύθμιση κινδυνεύει να αποβεί άκαρπη, εφόσον δεν συνδυαστεί με δράσεις που θα ενισχύσουν την ανάπτυξη στη χώρα. Όπως εκτιμάται τα επόμενα χρόνια θα οδηγηθούμε σε νέες περικοπές της συνταξιοδοτικής δαπάνης γιατί, παρά τις παρεμβάσεις της μεταρρύθμισης και στις δύο κατηγορίες συντάξεων (κύριες και επικουρικές), η δαπάνη για συντάξεις παραμένει γύρω στο 16% έως ποσοστό του ΑΕΠ έως το 2019.

Τα νούμερα μιλούν από μόνα τους. Το υψηλό ποσοστό ανεργίας στερεί από το σύστημα περίπου 6,5 δισ. ευρώ, η μείωση μισθών 4 δισ. ευρώ και η εκτεταμένη εισφοροδιαφυγή αθροιστικά περισσότερο από 15 δισ. ευρώ.

Την ίδια στιγμή, οι οφειλές προς τους ασφαλιστικούς οργανισμούς μαζί με τις προσαυξήσεις φτάνουν τα 17 δισ. ευρώ, ενώ το σύστημα καλείται υπό αυτές τις συνθήκες να καταβάλει συντάξεις χωρίς να διαθέτει αποθεματικά, αφού από τα 36 δισ. ευρώ που ήταν τοποθετημένα το 2010 στο κοινό κεφάλαιο στην Τράπεζα της Ελλάδος πλέον υπάρχουν λιγότερα από 6 δισ. ευρώ.

Σύμφωνα με τους ειδικούς, το «κρυφό» έλλειμμα των οργανισμών προσεγγίζει τα 8 δισ. ευρώ, ενώ σε αυτό δεν έχουν προστεθεί τα φανερά ελλείμματα του 2015 και του 2016. Το έλλειμμα των ασφαλιστικών ταμείων κατά το τρέχον έτος θα ανέλθει σε 1,5 δισ. ευρώ, ενώ το 2016 θα αγγίξει τα 2,1 δισ. ευρώ. Στον φαύλο κύκλο των ελλειμμάτων πρέπει να προστεθούν και οι οφειλές των Ταμείων προς τον ΕΟΠΥΥ, ύψους 1,7 δισ.



«Στο κόκκινο» παραμένει το ασφαλιστικό σύστημα της χώρας

ευρώ, που δυσχεραίνουν τη λειτουργία του Οργανισμού. Οι ειδικοί εκτιμούν ότι τα τελευταία χρόνια, η υστέρηση εσόδων του συστήματος λόγω της αυξημένης ανεργίας, της μείωσης των μισθών, του περιορισμού της κρατικής χρηματοδότησης, καθώς και της γήρανσης του πληθυσμού, παράγει κάθε χρόνο έλλειμμα ύψους 4 δισ. ευρώ.

ΠΕΡΙΟΡΙΣΤΙΚΕΣ ΠΟΛΙΤΙΚΕΣ
Μάλιστα, όπως δείχνουν οι προβολές, το έλλειμμα αυτό θα τριπλασιαστεί την περίοδο 2020-2030 λόγω του αυξημένου αριθμού συνταξιοδοτήσεων της γενιάς των baby boomers. Και αυτό παρά τις περιοριστικές πολιτικές που επιβάλλονται και κινούνται στη γνωστή συνταγή της μείωσης των συντάξεων και της αύξησης των ορίων ηλικίας συνταξιοδότησης. Συγκεκριμένα, εκτιμούν ότι κατά την περίοδο 2023-2028 στην οποία

➔ **Η «κρυφή τρύπα των 8 δισ. και οι οφειλές προς τον ΕΟΠΥΥ που φτάνουν τα 1,7 δισ.**

θα συνταξιοδοτηθεί ο βασικός όγκος της γενιάς των baby boomers, ο ετήσιος ρυθμός αύξησης των συνταξιοδοτικών δαπανών θα κυμαίνεται από 4% μέχρι 6%, γεγονός που αποδεικνύει τις αντιφάσεις της μέχρι σήμερα εφαρμοζόμενης πολιτικής εσωτερικής υποτίμησης, μέσω των μειώσεων των συντάξεων. Ο όρος «baby boomers» περιγράφει την πρώτη μεταπολεμική γενιά, ανθρώπους με ημερομηνία γέννησης αμέσως μετά το τέλος του Β' Παγκοσμίου Πολέμου και έως τις αρχές της δεκαετίας του '60.

«Γρολογιακή βόμβα» για το

ασφαλιστικό σύστημα αποτελούν και οι 330.000 απήσεις για κύρια, επικουρική σύνταξη και εράπια, που στοιβάζονται στα συρτάρια των Ταμείων στερώντας ακόμη και για τρία ή σε ορισμένες περιπτώσεις τέσσερα χρόνια τις συντάξεις από τους δικαιούχους τους. Πρόκειται για ένα «κρυφό» έλλειμμα της τάξης των 3,7 δισ. ευρώ, το οποίο δεν έχει διαφύγει από το κουαρτέτο των πιστωτών. Το κύμα φουγής που επικράτησε τα προηγούμενα χρόνια (λόγω του φόβου για αλλαγές στα όρια ηλικίας) επιδείνωσε την κατάσταση, ενώ η χαρισιπτική βολή δίνει, ειδικά στις πε-

ριπτώσεις διαδοχικής ασφάλισης, η έλλειψη μηχανογράφησης.

Την κατάσταση επιδεινώνουν οι συνεχώς διογκούμενες ληξιπρόθεσμες οφειλές, καθώς διαπιστώνεται ότι παρά τις συνεχείς ευνοϊκές ρυθμίσεις χρεών, με 24, 36 ή 100 δόσεις, η «τρύπα» ανέρχεται σε 17 δισ. ευρώ. Μόνο οι μεγαλύτεροι οφειλότες με χρέη άνω του ενός εκατομμυρίου χρωστούν στο ΙΚΑ 5,8 δισ. ευρώ. Από αυτά, κανείς δεν γνωρίζει πόσα μπορούν να επιστραφούν, καθώς από τους 1.468 οφειλότες του συγκεκριμένου ποσού, μόνο οι 381 βρίσκονται σε λειτουργία σήμερα. Αξίζει να σημειωθεί, επίσης, πως παρότι η κρίση επιδείνωσε την κατάσταση, οι οφειλές τρίτων προς τα Ταμεία δεν είναι καινούργιο φαινόμενο. Μόλις 2,9 δισ. ευρώ, ήτοι το 19% των χρεών προς τα Ταμεία, δημιουργήθηκε μέσα στην κρίση. Τα 12,4 δισ. ευρώ (81%) είναι χρέη που δημιουργήθηκαν στο παρελθόν.

Δυσοίωνες οι προβλέψεις

Δυσοίωνες είναι οι προβλέψεις και για το έλλειμμα του συστήματος. Αν και οι προωθούμενες αλλαγές εκτιμάται ότι θα βελτιώσουν το έλλειμμα των φορέων κύριας ασφάλισης κατά 1 δισ. ευρώ, ή 0,53% του ΑΕΠ το 2019, θα παραμένει ανησυχητικά μεγάλο. Το 2016 θα ανέλθει σε 9,41% του ΑΕΠ, το 2017 σε 9,1%, το 2018 σε 8,71% και το 2019 σε 8,50%.

Δραματική και άκρως ανησυχητική διατηρείται, παρά τις προωθούμενες παρεμ-

βάσεις και η δημογραφική εξέλιξη του πληθυσμού των συνταξιούχων της Ελλάδας στα τέσσερα μεγάλα ασφαλιστικά ταμεία της χώρας, σε σχέση με τους ασφαλισμένους. Το 2016, η αναλογία συνταξιούχων/ ασφαλισμένων εκτιμάται στο 0,63. Η σχέση αυτή βελτιώνεται κατά τι, μέχρι το 2035 (0,55), και εν συνεχεία επιδεινώνεται αισθητά, για να ανέλθει σε 0,73 το σωτήριο έτος 2060.

Εντύπωση προκαλεί ο συνολικός αριθ-

μός των συνταξιούχων το 2016, καθώς εκτιμάται σε 2,625 εκατ. άτομα, με τους αναλογιστές να επιστημονίζουν ότι δεν υπολογίζονται σε αυτούς οι περίπου 250.000 συνταξιούχοι σε αναμονή, που έχουν καταθέσει αίτηση συνταξιοδότησης, η οποία δεν έχει εκδοθεί.

Οι ειδικοί εκτιμούν ότι οι συγκεκριμένοι συνταξιούχοι «χάνονται» από το σύστημα, καθώς δεν εμφανίζονται ούτε τις επόμενες χρονιές.

9. ΠΙΣΤΟΙ ΣΤΙΣ ΔΕΣΜΕΥΣΕΙΣ ΤΟΥΣ ΣΧΙΖΟΥΝ ΚΑΙ ΤΟ ΕΚΑΣ

Μέσο: ΚΑΘΗΜΕΡΙΝΗ

Ημ. Έκδοσης: . . . 20/05/2016 Ημ. Αποδελτίωσης: . . . 20/05/2016

Σελίδα: 11



ΚΑΤ' ΟΙΚΟΝΟΜΙΑΝ

ΤΟΥ ΜΠΑΜΠΗ ΠΑΠΑΔΗΜΗΤΡΙΟΥ

Πιστοί στις δεσμεύσεις τους «σχίζουν» και το ΕΚΑΣ

Σε άλλη μια «επίδειξη» θρασυτητας, ασυναρτησίας και αδιαφορίας προς τον πολίτη, η κυβέρνηση ζητεί την επιστροφή δύο τριμήνων παροχής του Επιδόματος Κοινωνικής Αλληλεγγύης Συνταξιούχων (ΕΚΑΣ).

Η περικοπή μέχρι την οριστική κατάργηση του ΕΚΑΣ αποτελεί θέμα συζήτησης τουλάχιστον από το 2012. Να υπενθυμίσω ότι από το 2009 και μετά το ύψος του επιδόματος είχε «παγώσει». Με τον έναν ή τον άλλο τρόπο, διαφορετικές κυβερνήσεις προσπάθησαν να αποφύγουν τις κρίσιμες αποφάσεις για την αλλαγή του καθεστώτος που δημιούργησε το 1996 η καθιέρωση του ΕΚΑΣ.

Όπως εξηγούσε ο Πλάτων Τήνιος, που είχε γράψει και την εισήγηση προς τον τότε πρωθυπουργό Κώστα Σημίτη, επιδιώχθηκε με το ΕΚΑΣ η προστασία των χαμηλοσυνταξιούχων (που είχαν χάσει 25% του εισοδήματός τους) χωρίς να ανατραπεί η επιδιωκόμενη (και) τότε δημοσιονομική προσαρμογή.

Δυστυχώς, όμως, το ΕΚΑΣ, όπως σχεδόν όλα τα εργαλεία αντιμετώπισης της φτώχειας ή άλλων σοβαρών κοινωνικών ανισοτήτων, γίνονταν εργαλεία πολιτικής και κομματικής επιρροής.

Σημειώστε το ποσοστό αύξησης του ΕΚΑΣ για ορισμένα έτη, αφού του είχαμε μπει στο ευρώ: το 2003 η κυβέρνηση έδωσε αύξηση 15% και το 2004 άλλα 27%. Ο μέσος πληθωρισμός, τις δύο αυτές χρονιές, κινήθηκε με +3,5% και +2,9%. Στο ίδιο επίπεδο κινήθηκε ο πληθωρισμός και όλα τα επόμενα χρόνια. Πολύ ταχύτερος ήταν ο ρυθμός προσαρμογής του

ΕΚΑΣ: 6% και 7% το 2005 και 2006, αλλά 22% και 18% για το 2007 και 2008. Το 2009 το ΕΚΑΣ δεν αυξήθηκε μεν αλλά η κυβέρνηση έδωσε έκτακτη οικονομική ενίσχυση στους δικαιούχους ΕΚΑΣ. Από τότε και μετά το ξέσπασμα της οικονομικής και δημοσιονομικής κρίσης, οι παροχές παρέμειναν σταθερές.

Με το νέο ασφαλιστικό Κατρούγκαλου, επέρχεται σημαντική μείωση. Πολλές χιλιάδες συνταξιούχοι θα εξαιρεθούν, κυρίως επειδή μειώνεται δραστικά το ανώτατο όριο οικογενειακών ή και ατομικών εισοδημάτων πέραν του οποίου σταματά η παροχή του επιδόματος. Ήδη, από το περιφημο Σχέδιο Γιούνκερ, το οποίο απέρριψαν οι ψηφοφόροι όπως τους το ζήτησε ο Αλέξης Τσίπρας, προκαλώντας το δημοψήφισμα, είχε προβλεφθεί η σταδιακή εξαφάνιση του ΕΚΑΣ. Με τον Νόμο 4336, στο Μνημόνιο Συνεννόησης με τους Ευρωπαίους αναφέρεται συγκεκριμένα (σημείο «ii, ι» σελ. 1.021) ότι από τον Οκτώβριο 2015 θα ξεκινήσει η «σταδιακή κατάργηση του επιδόματος αλληλεγγύης (ΕΚΑΣ) για όλους τους συνταξιούχους έως τα τέλη Δεκεμβρίου του 2019, αρχίζοντας με το ανώτερο 20% των δικαιούχων τον Μάρτιο του 2016». Όπως ακριβώς έγραψε και ο νόμος Κατρούγκαλου. Αυτό που εντυπωσιάζει είναι ότι η κυβέρνηση Τσίπρα αρνείται να συζητήσει το καθεστώς προστασίας έναντι της φτώχειας, όπως προβλέπει το μνημόνιο. Προφανώς το αφήνει για την επόμενη προεκλογική περίοδο, που θα έρθει βεβαίως πριν από το τέλος της τετραετίας.

10. ΜΕΤΑΜΕΣΟΝΥΧΤΙΑ Η ΤΡΟΠΟΛΟΓΙΑ ΓΙΑ ΤΟΝ ΚΟΦΤΗ

Μέσο: ΕΛΕΥΘΕΡΗ ΩΡΑ

Ημ. Έκδοσης: . . .20/05/2016 Ημ. Αποδελτίωσης: . . .20/05/2016

Σελίδα: 6



ΚΟΒΟΝΤΑΙ ΜΙΣΘΟΙ ΚΑΙ ΣΥΝΤΑΞΕΙΣ

Μεταμεσονύχτια... η τροπολογία για τον 'κόφτη'

Δεν περιλαμβάνονται στις δαπάνες που εξαιρούνται από τις περικοπές, οι μισθοί και οι συντάξεις.

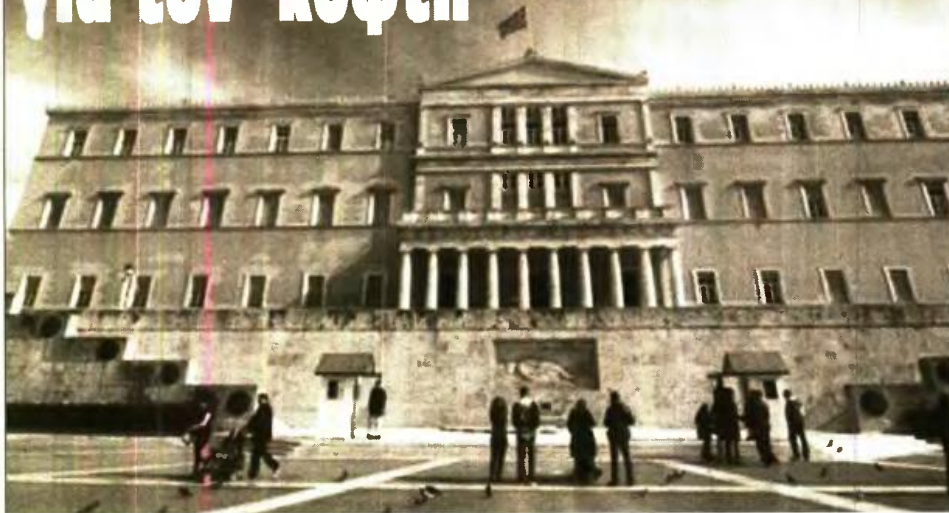

Με τις διατάξεις για τον αυτόματο δημοσιονομικό κόφτη να αποτελούν χωριστή τροπολογία και να μην εξαιρούν από την αυτόματη διαδικασία περικοπών μισθούς και συντάξεις, κατατέθηκε αργά το βράδυ της Τετάρτης στη Βουλή το πολυνομοσχέδιο με τα τελευταία προαπαιτούμενα πριν από το Eurogroup της 24ης Μαΐου και το κλείσιμο της αξιολόγησης.

Σύμφωνα με τη τροπολογία για τον κόφτη, αυτός δεν μπορεί να επιβάλει περικοπές δαπανών πάνω από 3,6 δις ευρώ ετησίως και θα ενεργοποιείται με Προεδρικό Διάταγμα έως την 31 Μαΐου κάθε έτους, στο οποίο θα προσδιορίζονται αναλυτικά οι φορείς και οι κατηγορίες δαπανών στις οποίες θα γίνεται η προσαρμογή, το ανώτατο όριο εκτέλεσης του προϋπολογισμού ανά φορέα και κατηγορία δαπανών, όλα τα απαραίτητα για την επίτευξη του παραπάνω ορίου μέτρα καθώς και κάθε άλλη λεπτομέρεια προκειμένου να επιτευχθεί η δημοσιονομική προσαρμογή της εκτέλεσης του προϋπολογισμού.

Σε περίπτωση που δεν εκδοθεί το παραπάνω Προεδρικό Διάταγμα, επέρχεται αυτοδικαίως από την 1η Ιουνίου, η δημοσιονομική προσαρμογή, με μείωση ανεξαιρέτως και κατά το ίσο ποσοστό, του ανώτατου ορίου εκτέλεσης του συνόλου των δαπανών, όλων των κατηγοριών του προϋπολογισμού με πολύ συγκεκριμένες εξαιρέσεις. Δεν περιλαμβάνονται στις δα-

πάνες που εξαιρούνται από τις περικοπές, οι μισθοί και οι συντάξεις. Αντίθετα εξαιρούνται οι δαπάνες υγείας, επιδόματα πολυτέκνων, θέρμανσης, ανεργίας και τα προνοιακά επιδόματα που καταβάλλονται μέσω Κεντρικών αυτοτελών πόρων, το ελάχιστο εγγυημένο εισόδημα, ενισχύσεις νοικοκυριών ορεινών και μειονεκτικών περιοχών, οικογενειών με χαμηλά εισοδήματα και τέκνα που φοιτούν την υποχρεωτική εκπαίδευση ή με τέκνα που σπουδάζουν μακριά από τον τόπο κατοικίας τους, οι δαπάνες για το Βοήθεια στο σπίτι, δαπάνες ύδρευσης, ηλεκτρικής ενέργειας και φυσικού αερίου καθώς και οι δημόσιες επενδύσεις.

Εξαιρούνται ακόμη από τον αυτόματη κόφτη δαπανών, οι αξιώσεις ιδιωτών από εκτέλεση δημοσίων συμβάσεων και αμετάκλητα επιδικασθείσες απαιτήσεις κατά του δημοσίου, οι δαπάνες για τη συντήρηση και επισκευή μεταφορικών μέσων ξηράς, πλωτών και αεροσκαφών καθώς και οι δαπάνες εξόδων της Γενικής Γραμματείας Δημοσίων Εσόδων.

Τι προβλέπει ο 'κόφτης'

Ιδιαίτερο ενδιαφέρον έχουν οι ρυθμίσεις για τον περίφημο δημοσιονομικό κόφτη και τον τρόπο ενεργοποίησής του. Όπως αναφέρεται στη τροπολογία, ως τις 10 Μαΐου κάθε έτους ο υπουργός Οικονομικών συντάσσει έκθεση που δημοσιεύεται στην Εφημερίδα της Κυβερνήσεως και κοινοποιείται στους θεσμούς και η οποία πε-

ριλαμβάνει:

- Διαπίστωση τυχόν αρνητικής απόκλισης των στόχων κατά την εκτέλεση του προϋπολογισμού και του εύρους της
 - Υπόδειξη των ενδεδειγμένων μέτρων προσαρμογής κυρίως όσον αφορά το ύψος της
 - Αποτύπωση του πραγματικού ποσού των περικοπών καθώς και των δημοσιονομικών επιπτώσεων που μπορεί να έχουν στην υστέρηση της ανάπτυξης.
 - Προσδιορισμό του ποσού και του ποσοστού των επιπτώσεων από την δημοσιονομική προσαρμογή
 - Σε ειδικό παράρτημα της έκθεσης προσδιορίζονται όλες οι κατηγορίες των δαπανών του προϋπολογισμού επί των οποίων εφαρμόζεται η αυτόματη δημοσιονομική προσαρμογή καθώς και το επιβαλλόμενο ποσοστό περιορισμού των δαπανών για την υλοποίησή της.
- Σύμφωνα με τη τροπολογία το ανώτατο ποσοστό περικοπών δεν μπορεί να υπερβαίνει το 2% του ΑΕΠ, ήτοι τα 3,6 δις ευρώ για ένα έτος.
- Το ποσοστό περικοπών επιβάλλεται κλιμακωτά. Για απόκλιση μικρότερη ή ίση με 0,25% του ΑΕΠ δεν επιβάλλονται έκτακτα μέτρα.
- Σε περίπτωση έκτακτων καταστάσεων όπως φυσικές καταστροφές ή ανωτέρα βία, με δημοσιονομική επίπτωση που ξεπερνά το 0,5%, μπορεί να γίνει, μετά από διαβούλευση με τους θεσμούς αναστολή ή μείωση του ύψους των μέτρων του μηχανισμού.

11. ΠΛΗΡΗΣ ΣΥΝΤΑΞΗ ΣΙΑ 50 ΓΙΑ ΠΑΤΕΡΑ ΑΝΗΛΙΚΟΥ Η ΑΝΑΠΗΡΟ

Μέσο: ΗΜΕΡΗΣΙΑ

Ημ. Έκδοσης: . . .20/05/2016 Ημ. Αποδελτίωσης: . . .20/05/2016

Σελίδα: 26



Ελεγκτικό Συνέδριο

Πλήρης σύνταξη στα 50 για πατέρα ανηλίκου ή ανάπηρου

Το δικαίωμα να λάβει πλήρη σύνταξη στο 50ό έτος της ηλικίας του δίνει σε πατέρα ανηλίκου ή ανάπηρου τέκνου, εργαζομένου στο Δημόσιο, ο οποίος είχε συμπληρώσει την απαραίτητη για θεμελίωση 25ετία πριν από την 31η Δεκεμβρίου 2010, απόφαση του Β' τμήματος του Ελεγκτικού Συνεδρίου.

Συγκεκριμένα, στην απόφαση αναφέρεται ότι το άρθρο 56

του Συνταξιοδοτικού Κώδικα, που θεσπίζει το 50ό έτος της ηλικίας για σύνταξη των γυναικών δημοσίων υπαλλήλων που είναι μπότερες με ανήλικα τέκνα ή ανίκανα παιδιά κατά ποσοστό 50% και άνω ή ανίκανο σύζυγο κατά ποσοστό 67%, πρέπει για λόγους αποκατάστασης της ίσης μεταχείρισης των δύο φύλων να τύχει εφαρμογής και στους άνδρες υπαλλήλους που είναι στην ίδια κατάσταση.



Τροπολογία για το Κοινωνικό Εισόδημα Αλληλεγγύης

Να διαχειριστεί... πολιτικά το κοινωνικό κόστος που προκαλεί η σταδιακή κατάργηση του ΕΚΑΣ επιχειρεί η ηγεσία του υπουργείου Εργασίας, καταθέτοντας τροπολογία στο πολυνομοσχέδιο, με την οποία καθορίζονται οι όροι της δεύτερης φάσης για την πιλοτική εφαρμογή του Κοινωνικού Εισοδήματος Αλληλεγγύης. Πρόκειται για τη μετονομασία του Ελάχιστου Εγγυημένου Εισοδήματος, το οποίο σύμφωνα με τα όσα έχει συμφωνήσει η ελληνική κυβέρνηση με τους πιστωτές, θα πρέπει από τον Ιούνιο να εφαρμοστεί σε 30 δήμους της χώρας. Μέχρι τον Σεπτέμβριο, μάλιστα, θα πρέπει να έχει ολοκληρωθεί η προετοιμασία για την καθολική εφαρμογή του σε όλη τη χώρα, από την 1η Ιανουαρίου 2017 και μετά. Τα χρήματα θα εξοικονομηθούν από περικοπές της δαπάνης για πρόνοια, κατά 0,5% του ΑΕΠ, στο πλαίσιο της μνημονιακής πρόβλεψης για αναδιάρθρωση της προνοιακής πολιτικής, που αναμένεται να προκαλέσει νέο «πονοκέφαλο» στην ηγεσία του υπουργείου Εργασίας, εντός του καλοκαιριού.

Σε μια προσπάθεια, δε, να αντισταθμιστεί το κόστος των συνεπειών της περικοπής του ΕΚΑΣ, αναδρομικά, από την 1η Ιανουαρίου 2016 σε περίπου 80.000 με 100.000 χαμηλοσυνταξιούχους, το υπουργείο αποφάσισε να διατηρήσει το δικαίωμα χαμηλής (10%) συμμετοχής στα φάρμακα και σε όσους παύσουν να είναι δικαιούχοι. Να σημειωθεί ότι σήμερα οι υπόλοιποι συνταξιούχοι καταβάλλουν 25% συμμετοχή στη φαρμακευτική περιθαλψη και χωρίς την τροπολογία, όσοι έχαναν το ΕΚΑΣ θα έβλεπαν και αύξηση της φαρμακευτικής δαπάνης κατά 150% (από 10% σε 25%). Παράλληλα, και καθώς οι αρμόδιες υπηρεσίες των ασφαλιστικών ταμείων διαπίστωσαν ότι η αναδρομική περικοπή ακόμη και σε 12 δόσεις θα ήταν εξοντωτική για χιλιάδες χαμηλοσυνταξιούχους, η ηγεσία του υπουργείου Εργασίας αποφάσισε τελικά με τροπολογία να ορίσει ως ανώτατο ποσό επιστροφής τα 30 ευρώ τον μήνα.

Ανώτατο ποσό επιστροφής του ΕΚΑΣ τα 30 ευρώ τον μήνα.

Αναλυτικά, διαπιστώθηκε αφενός ότι οι εσωτερικές ανακατατάξεις (από τα 230 ευρώ στα 172,5 ευρώ ή και χαμηλότερα) προκαλούν υπέρμετρη επιβάρυνση σε χιλιάδες χαμηλοσυνταξιούχους που δεν χάνουν την παροχή, αλλά την παίρνουν σημαντικά μειωμένη, αφετέρου ότι η μείωση του οικογενειακού φορολογητέου εισοδήματος από 15.380,90 ευρώ σε 11.019 ευρώ, ως κριτηρίου για τη χορήγηση του ΕΚΑΣ, στερεί άμεσα την παροχή σε δεκάδες χιλιάδες ζευγάρια χαμηλοσυνταξιούχων που λαμβάνουν σύνταξη κάτω από 459,16 ευρώ.

Προκειμένου να αντιμετωπιστεί η περίπτωση υπέρμετρης οικονομικής επιβάρυνσης όσων έχουν ήδη εισπράξει τη σχετική παροχή, το υπουργείο αποφάσισε ο συμπληρισμός των καταβληθέντων ποσών να γίνει σε μηνιαίες δόσεις που δεν θα ξεπερνούν τα 30 ευρώ.



Με μέτρα μόνιμα έρχεται ο (π

Στη δαγκάνα μισθοί και συντάξεις. Τι προβλέπει η τροπολογία που μπήκε στο πολυνομοσχέδιο

Ρεπορτάζ
Μάριος Ροζάκος
mrozakos@dimokratianews.gr

Σε «δούρειο ίππο» για την επιβολή μέτρων μόνιμου χαρακτήρα, δηλαδή κυρίως νέων φόρων, μπορεί να εξελιχθεί ο περιβόητος «κόφτης» δαπανών, όπως προκύπτει από τις σχετικές διατάξεις που ενσωματώθηκαν στο πολυνομοσχέδιο με τροπολογία. Παράλληλα επιβεβαιώνεται ότι στη δαγκάνα του «κόφτη» κινδυνεύουν να μπουκμισθούν, συντάξεις και επικουρηγείες φορέων και οργανισμών του Δημοσίου, με περικοπές οι οποίες θα κυμαίνονται συνολικά από 900.000.000 ευρώ έως 3,6 δισ. ευρώ σε ετήσια βάση την περίοδο 2017-2019.

Η τροπολογία προβλέπει ότι η κυβέρνηση θα μπορεί να λάβει μόνιμα διαρθρωτικά μέτρα, «σε αντικατάσταση μέτρων δημοσιονομικής προσαρμογής, συμπεριλαμβανομένων μέτρων επί του σκέλους των εσόδων». Δηλαδή, σε συνεννόηση με τους πιστωτές μας, θα μπορεί να αποφυγεί περικοπές μισθών και συντάξεων επιβάλλοντας πρόσθετους φόρους!

Η ενεργοποίηση

Ο Αυτάματος Μηχανισμός Δημοσιονομικής Προσαρμογής δεν θα ενεργοποιείται, αν η υστέρηση έναντι του στόχου για το πρωτογενές πλεόνασμα δεν ξεπερνά το 0,25% του ΑΕΠ (περίπου 450.000.000 ευρώ). Από και πέρα:

• Αν η απόκλιση είναι 0,26%-0,75% του ΑΕΠ, δηλαδή 450.000.000 ευρώ έως 1,35 δισ. ευρώ, θα λαμβάνονται μέτρα ύψους 0,5% του ΑΕΠ, δηλαδή 900.000.000 ευρώ.

• Για απόκλιση 0,76%-1,25% του ΑΕΠ (1,35-2,25 δισ. ευρώ) τα μέτρα θα ανέρχονται στο 1% του ΑΕΠ (1,8 δισ. ευρώ).

• Για απόκλιση 1,26%-1,75% του ΑΕΠ (2,25-3,15 δισ. ευρώ) τα μέτρα θα είναι ύψους 1,5% του ΑΕΠ (2,7 δισ. ευρώ).

• Για απόκλιση 1,76%-2,25% του ΑΕΠ (3,15-4,05 δισ. ευρώ) τα μέτρα θα φτάνουν το 2% του ΑΕΠ (3,6 δισ. ευρώ).

Οι περικοπές θα εφαρμόζονται από την 1η Ιουνίου κάθε έτους. Αν δεν εκδοθεί ως τις 31 Μαΐου Προεδρικό Διάταγμα με τις δαπάνες που θα υποστούν «κούρεμα», ο «κόφτης» θα ενεργοποιείται αυτόματα σε όλες τις δαπάνες του Προϋπολογισμού κατά ποσοστό ίσο με την απόκλιση.

Από την πρέσα του μηχανισμού προσαρμογής εξαιρούνται λιγοστές κατηγορίες δαπανών, όπως δαπάνες υγείας, Πρόγραμμα Δημοσίων Επενδύσεων, δημόσιες συμβάσεις, δαπάνες της Γενικής Γραμματείας Δημοσίων Εσόδων, βασικά λειτουργικά έξοδα του κράτους και δαπάνες για πρόνοια πολιτών, θέρμανση, ανεργίας και κοινωνικά επιδόματα για το ελάχιστο εγγυημένο εισόδημα και το πρόγραμμα «Βοήθεια Στο Σπίτι».



Από τη χθεσινή κινηματοποίηση των εφοριακών έξω από το υπ. Οικονομικών

Θράσος και (πάλι) από τον Στουρνάρα

ΤΟ ΘΡΑΣΟΣ του Γιάννη Στουρνάρα ξεπερνά κάθε όριο! Σε ομιλία του σε εκδήλωση του Ελληνικού Παρατηρητηρίου του London School of Economics, έφτασε στο σημείο να κατηγορήσει την κυβέρνηση Καραμανλή για την κρίση και να αθωώσει τον Σημίτη, τον οποίο θεωρεί εξαίρεση ως πρωθυπουργό! Ο τραπέζης, που ο Σαμαράς έχρισε υπουργό και στη συνέχεια τον διόρισε και στην παχυλά αμειβόμενη θέση του διοικητή της ΤτΕ, στάζει κολή από την ακαρισία του ισοχυρίζομενος ψευδώς ότι για τα ελλείμματα φταίει η κυβέρνηση της Ν.Δ.!

Ο διοικητής της Τραπεζής της Ελλάδος, που προφανώς, όσο ήταν υπουργός Οικονομικών, έδειξε προθυμία σε έξωθεν παρεμβάσεις (και εντολές), επείσθημε ότι «η γενναία διαπραγμάτευση των Γιάννη Βαρουφάκη και Νίκου Θεοχαράκη κόστισε 86 δισ. ευρώ». Είναι ο ίδιος που ζήτησε προ ημερών να κλείσει η αξιολόγηση το συντομότερο δυνατόν για να μπει η ελληνική οικονομία σε ανάπτυξη...

Εξαιρούνται οι εφοριακοί από τις περικοπές των δαπανών!

Ο ΠΕΡΙΦΗΜΟΣ «κόφτης» μισθών και συντάξεων θα ισχύσει για όλους εκτός από τους εφοριακούς! Ο Αυτάματος Μηχανισμός Δημοσιονομικής Προσαρμογής Προϋπολογισμού της Γενικής Κυβέρνησης δεν ισχύει για τη μισθοδοσία των εργαζομένων στη Γενική Γραμματεία Δημοσίων Εσόδων, οι δαπάνες της οποίας εξαιρούνται από τις αυτόματες περικοπές.

Έτσι, οι εφοριακοί που απεργούσαν χτες, αντιπθέμενοι στον σχεδιασμό της κυβέρνησης για τη δημιουργία της Ανεξάρτητης Αρχής Δημοσίων Εσόδων, εξαιρούνται ρητά από τις περικοπές δαπανών σε περίπτωση δημοσιονομικών αποκλίσεων, λόγω του ότι προστατεύονται από την «ομπρέλα» της Αρχής.

Σύμφωνα με κοινοτικές πηγές, δανειστής και κυβερνησ... διαβουλευθήκαν σε βάθος για το θέμα αυτό και τελικά αποφασίστηκε να μην υπάρξει παρέμβαση στις σχετικές πιστώσεις, ως ένδειξη σεβασμού της ανεξαρτησίας της φορολογικής διοίκησης.

Η Επ. Ανταγωνισμού κλείνει το μάτι στους φοροφυγάδες

ΤΟ ΜΑΠΙ στους φοροφυγάδες κλείνει η Επιτροπή Ανταγωνισμού. Το πολυνομοσχέδιο εισάγει τον «θεσμό» της διευθέτησης ανάμεσα στην ανεξάρτητη Αρχή και την ελεγχόμενη επιχείρηση, προβλέποντας έκπτωση έως 15% στα πρόστιμα που μπορεί να επιβάλει η Επιτροπή Ανταγωνισμού σε περίπτωση διευθέτησης της διαφοράς.

Παρέχεται, επίσης, η διευκόλυνση της τμηματικής καταβολής των επιβαλλόμενων προστίμων, με αποτέλεσμα την αναστολή της ποινικής δίωξης του οφειλέτη για όσον χρόνο διαρκεί η ρύθμιση και υπό την προϋπόθεση ότι είναι συνεπής

με τους όρους της. Σύμφωνα με την αιτιολογική έκθεση, με τον τρόπο αυτόν δίνεται κίνητρο στα φυσικά και τα νομικά πρόσωπα, τα οποία εμπλέκονται σε παραβάσεις του δικαίου των ελεύθερου ανταγωνισμού, αφενός να συμβάλουν στην ταχύτερη διενέργησή και περάτωση της διαδικασίας ενώπιον της Επιτροπής Ανταγωνισμού, προτιμώντας διαδικασίες ευνοϊκών μέτρων ή/και διευθέτησης, και αφετέρου να συμμορφωθούν το ταχύτερο δυνατόν στις αποφάσεις της Επιτροπής Ανταγωνισμού, ώστε να αποφυγούν τυχόν περαιτέρω νομικές συνέπειες.

Εβαλαν σε νόμο και άρθρο για διορισμούς «κολλητών»

ΣΕ ΕΝΑ πολυνομοσχέδιο που καταστρέφει την ελληνική κοινωνία κωράνε διορισμοί κολλητών και φίλων; Κι όμως, για τον ΣΥΡΙΖΑ κωράνε! Η κυβέρνηση συστήνει τρεις νέες Αρχές, τη Δημόσια Αρχή Λιμένων, τη Γραμματεία για την Ψηφιακή Πολιτική και την Ειδική Γραμματεία Διαχείρισης Ιδιωτικού Χρέους, στις οποίες προβλέπεται η δυνατότητα να προσληφθούν αρκετοί μετακλιπτοί υπάλληλοι.

Στη Δημόσια Αρχή Λιμένων συνίστανται 30 οργανικές θέσεις προσωπικού (25 ΙΔΑΧ και πέντε ειδικού επιστημονικού προσωπικού) και μάλιστα η πλήρωση των θέσεων μπορεί να γίνει με διορισμό ή πρόσληψη, μετάταξη ή απόφαση κατά τα οριζόμενα. Παράλληλα, η Γραμματεία Ψηφιακής Πολιτικής θα κοστίζει στους Έλληνες 1.600.000 ευρώ. Συστήνονται, μεταξύ άλλων, μια θέση μετακλιπτο υπαλλήλου, προϊσταμένου του Γραφείου Γενικού Γραμματέα, δύο θέσεις διοικητικών υπαλλήλων για το γραφείο του γενικού γραμ-

ματέα και πέντε θέσεις ειδικών συμβούλων για το γραφείο του γενικού γραμματέα με συμβάσεις ιδιωτικού δικαίου ορισμένου χρόνου εξάμηνης διάρκειας, οι οποίες δύναται να ανανεώνονται κ.ο.

Επίσης, τουλάχιστον 1.500.000 ευρώ θα πληρώσουμε τη λειτουργία του Κυβερνητικού Συμβουλίου Διαχείρισης Ιδιωτικού Χρέους. Σύμφωνα με τα άρθρα 78-91 του πολυνομοσχεδίου, δημιουργούνται 79 θέσεις, στις οποίες περιλαμβάνονται και οκτώ νομικοί συνεργάτες, ένας δημοσιογράφος και δύο θέσεις κατηγορίας Υποχρεωτικής Εκπαίδευσης. Άλλες 200 θέσεις θα δημιουργηθούν για τα Κέντρα Ενήμερωσης - Υποστήριξης Δανειοληπτών, οι οποίες «θα καλυφθούν με τις μετατάξεις, μεταφορές και αποσπάσεις της προηγούμενης παραγράφου και καταλαμβάνονται από εξειδικευμένους εξωτερικούς συμβούλους».

ΑΔ. Διαμάντης



επιβόητος) κόφτης!

Ι.Χ.: Χαράτσι ακόμη και στα υβριδικά

ΒΑΡΥΣ θα είναι ο πέλεκυς της Εφορίας και στα αυτοκίνητα, καθώς το υπουργείο Οικονομικών προσδοκά να εισπράξει 30.000.000 από τα αυξημένα τέλη ταξινόμησης. Αξιολογημένο είναι ότι για πρώτη φορά θα επιβληθούν τέλη ταξινόμησης -έστω και μειωμένα- στα υβριδικά Ι.Χ. Οι νέοι συντελεστές θα είναι οι εξής:

- α) Για αυτοκίνητα με φορολογητέα αξία έως και 14.000 ευρώ, 4%.
- β) Για αυτοκίνητα με φορολογητέα αξία άνω των 14.000 ευρώ και έως 17.000 ευρώ, 8%.
- γ) Για αυτοκίνητα με φορολογητέα αξία άνω των 17.000 ευρώ και έως 20.000 ευρώ, 16%.
- δ) Για αυτοκίνητα με φορολογητέα αξία άνω των 20.000 ευρώ και έως 25.000 ευρώ, 24%.
- ε) Για αυτοκίνητα με φορολογητέα αξία άνω των 25.000 ευρώ, 32%.

Εκτός όμως από αυτά καθαιτά τα τέλη ταξινόμησης, θα υπάρξουν και επιπλέον επιβαρύνσεις με βάση τους ρύπους, με εξαίρεση όσα Ι.Χ. εκπέμπουν διοξείδιο του άνθρακα έως 120 γραμμάρια.

Σύμφωνα με εκτιμήσεις παραγόντων της αγοράς, το αποτέλεσμα των αλλαγών αυτών θα είναι:

1. Για Ι.Χ. 1.400 κυβικών με κινητήρα βενζίνης με τελική τιμή 13.000 ευρώ και ρύπους 120 γραμμάρια ανά χιλιόμετρο, τα μηδενικά σήμερα τέλη ταξινόμησης λόγω απόσυρσης θα διαμορφωθούν σε 450 ευρώ. Εάν όμως απλώς επανερχόταν το παλιό σύστημα από την 1η Ιουνίου, θα ήταν 900 ευρώ.
2. Για Ι.Χ. 1.600 κυβικών, diesel, με τελική τιμή 16.000 ευρώ και εκπομπές ρύπων 98 γραμμάρια ανά χιλιόμετρο, τα τέλη ταξινόμησης σήμερα με κίνητρο απόσυρσης είναι 200 ευρώ. Με το παλιό σύστημα, χωρίς απόσυρση, θα ήταν 1.600 ευρώ. Με το νέο σύστημα η επιβάρυνση διαμορφώνεται σε 475 ευρώ.

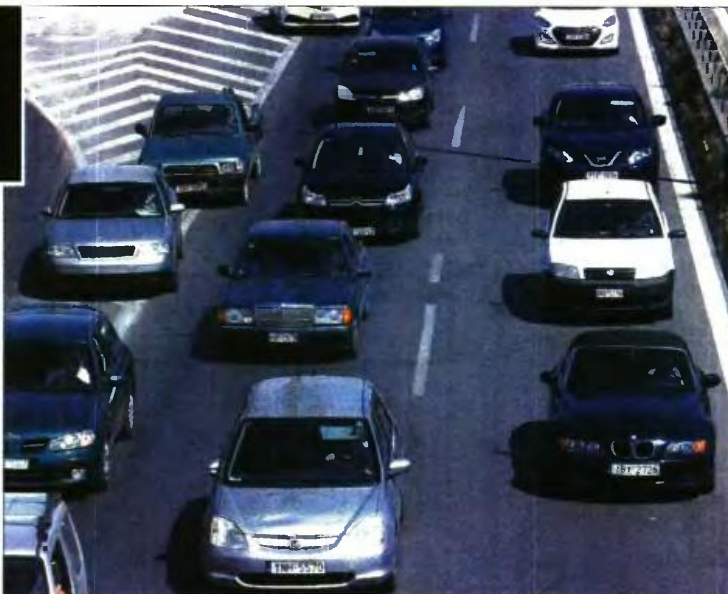

ΕΚΑΣ: Χρυσώνουν (για λίγο) το χάπι



Το πρωτοσέλιδο της «δημοκρατίας» στις 4 Μαΐου

ΓΙΛΤΩΝΟΥΝ την αύξηση στη συμμετοχή στη φαρμακευτική περίθαλψη έως το τέλος του έτους όσοι χαμηλοσυνταξιοχόι χάσουν άμεσα το ΕΚΑΣ. Το υπουργείο Εργασίας αποφάσισε να διευκολύνει τους περίπου 70.000 συνταξιούχους που θα βιώσουν την περικοπή στο εισόδημά τους και έτσι δεν θα αυξηθεί άμεσα από το 10% στο 25% η συμμετοχή τους στα φάρμακα.

Την ίδια στιγμή, το υπουργείο Εργασίας γνωστοποίησε ότι δεν θα υπερβεί τα 30 ευρώ τον μήνα το όριο συμψηφισμού για την επιστροφή των επιδομάτων που καταβλήθηκαν στους δικαιούχους το α' εξάμηνο του έτους. Βέβαια, σε ένα τέτοιο ενδεχόμενο είναι πιθανό να φτάσουν έως τις 30 οι μηνιαίες δόσεις. Χαμένα πρέπει να θεωρούνται και χιλιάδες ζευγάρια χαμηλοσυνταξιούχων, που δίνουν το επίδομα λόγω μείωσης των εισοδηματικών κριτηρίων.

Ζωή: «Καφετζήδες της διαπλοκής»

ΜΕ ΜΠΟΛΙΚΗ ειρωνεία σχολίασε η Ζωή Κωνσταντινοπούλου τον ελάχιστο χρόνο που έχουν οι βουλευτές στη διάθεσή τους για να διαβάσουν το ογκώδες νομοσχέδιο και συναφή κείμενα θα ξεκινήσουν να συζητούνται σε 14 ώρες. 535 σελίδες ανά ώρα μόνο για ανάγνωση χωρίς ύπνο. Δοκιμάστε το» γράφει στην ανάρτησή της.

Η επικεφαλής της Πλεύσης Ελευθερίας, που συνεχίζει τις επιθέσεις της στην κυβέρνηση ΣΥΡΙΖΑ και προσωπικά στον πρωθυπουργό, συμπληρώνει: «Και μόνη η κατάθεση νομοσχεδίου από την κυβέρνηση του Αλέξη Τσίπρα απο-

τελεί πλήρη ομολογία ηθικής και πολιτικής έκπτωσης και ενοχής». Είχε προηγηθεί άλλο ένα καυστικό σχόλιό της σε διαδικτυακό κανάλι, με το οποίο αναφερόταν σε «καφετζήδες της διαπλοκής» και σε «ανταλλακτική σχέση» της παρούσας κυβέρνησης με τις προηγούμενες κυβερνήσεις.

«Η κοινοβουλευτική πλειοψηφία βάζει τη δημοκρατία στην προκρούστεια κλίνη» ανέφερε, σχολιάζοντας την επερχόμενη συμφωνία με τους δανειστές. Σχετικά με την Πλεύση Ελευθερίας, τόνισε ότι αποτελεί «πρόσκληση συνεργασίας» σε όλες τις ανιμνημονιακές δυνάμεις, πλην του ΚΚΕ.

14. ΔΙΚΑΙΩΜΑ ΣΥΝΤΑΞΗΣ ΣΕ ΑΝΔΡΕΣ

Μέσο: ΝΑΥΤΕΜΠΟΡΙΚΗ

Ημ. Έκδοσης: . . .20/05/2016 Ημ. Αποδελτίωσης: . . .20/05/2016

Σελίδα: 32



Δικαίωμα σύνταξης σε άνδρες



Επεκτείνεται πλέον και στους άνδρες **δημοσίους υπαλλήλους** με ανήλικα ή ανάπηρα παιδιά ή ανάπηρη σύζυγο, εφόσον έχουν συμπληρώσει το 50ο έτος της ηλικίας τους και έχουν θεμελιώσει συνταξιοδοτικό δικαίωμα και την απαραίτητη 25ετία έως τις 31.12.2010, το σχετικό δικαίωμα σύνταξης που ισχύει για τις γυναίκες. Σχετική απόφαση (790/2016) εξέδωσε το Ελεγκτικό Συνέδριο, η οποία αναφέρεται, ειδικότερα, στο άρθρο 56 του Συνταξιοδοτικού Κώδικα που θεσπίζει το 50ό έτος της ηλικίας για σύνταξη των γυναικών δημοσίων υπαλλήλων που είναι μητέρες με ανήλικα τέκνα ή ανήλικα παιδιά κατά ποσοστό 50% και άνω ή ανήλικα σύζυγο κατά ποσοστό 67%, εφόσον έχουν θεμελιώσει συνταξιοδοτικό δικαίωμα έως τις 31.12.2010, το οποίο πρέπει **«για λόγους αποκατάστασης της ίσης μεταχείρισης των δύο φύλων»** να τύχει εφαρμογής και στους άνδρες υπαλλήλους που είναι στην ίδια κατάσταση.

15. Η ΚΥΒΕΡΝΗΣΗ ΚΛΙΜΑΚΩΝΕΙ ΤΗΝ ΕΠΙΘΕΣΗ ΕΝΑΝΤΙΑ ΣΤΟ ΛΑΟ

Μέσο: ΡΙΖΟΣΠΑΣΤΗΣ

Ημ. Έκδοσης: . . .20/05/2016 Ημ. Αποδελτίωσης: . . .20/05/2016

Σελίδα: 1



ΠΟΛΥΝΟΜΟΣΧΕΔΙΟ - ΕΚΤΡΩΜΑ

Η κυβέρνηση κλιμακώνει την επίθεση ενάντια στο λαό

ΚΚΕ: Η κυβέρνηση ΣΥΡΙΖΑ - ΑΝΕΛ, με το πολυνομοσχέδιο - έκτρωμα, που κατέθεσε στη Βουλή και επιδιώκει να ψηφίσει - ως συνήθως - με διαδικασίες εξπρές, κλιμακώνει την επίθεσή της ενάντια στο λαό και συνεχίζει το ρεσιτάλ υποκρισίας, υποσχόμενη καλύτερες μέρες, με τα δικαιώματα και το εισόδημα του λαού ισοπεδωμένα.

Δεν νομιμοποιούμε τα αντιλαϊκά μέτρα, συνεχίζουμε τον αγώνα ενάντια σε νέα που έρχονται. Διεκδικούμε κατάργηση των αντιλαϊκών νόμων και φόρων, ανάκτηση των απωλειών, μόνιμη και σταθερή δουλειά, αποκλειστικά δημόσια υποχρεωτική Ασφάλιση, Υγεία, Παιδεία. Να πληρώσουν οι υπεύθυνοι της κρίσης, να φορολογηθεί το κεφάλαιο.

ΣΕΛ. 4 - 5



ΠΟΛΥΝΟΜΟΣΧΕΔΙΟ - ΤΕΡΑΤΟΥΡΓΗΜΑ «ΓΙΑ ΤΗΝ ΕΦΑΡΜΟΓΗ ΤΗΣ ΣΥΜΦΩΝΙΑΣ

Μπαράζ αντιλαϊκών μέτρων «εντός» και «εκτός»

Το κυβερνητικό πολυνομοσχέδιο κλιμακώνει την επίθεση ενάντια στο λαό, για λογαριασμό του κεφαλαίου και των αντιλαϊκών στόχων του

Οι νέες μαζικές αυξήσεις των έμμεσων φόρων σε ολόκληρη την γκάμα της λαϊκής κατανάλωσης, η ενίσχυση της φοροληστείας απέναντι σε μικρά και μεσαία αγροτικά εισοδήματα, το μπαράζ των αναδιαρθρώσεων με όχημα τη διαχείριση των «κόκκινων» δανείων και το «υπερταμείο» ιδιωτικοποιήσεων αποτελούν τους βασικούς πυλώνες του πολυνομοσχεδίου - τερατούργημα, που συζητείται από χτες στις συναρμολογίες Επιτροπές της Βουλής.

Σχετικά και απόλυτα, πρόκειται μόνο για ένα προσχέδιο της αντιλαϊκής επίθεσης τουλάχιστον για την επόμενη τριετία (όπως προβλέπεται και στις φορολογικές διατάξεις), που βέβαια θα «εμπλουτίζεται», είτε μέσω του περιβόητου «δημοσιονομικού κόφτη» είτε με άλλου τύπου «έγκαιρες παρεμβάσεις» για την υπέρβαση των στόχων του κεφαλαίου...

Ενισχύεται η φοροληστεία σε βάρος του λαού

ΦΠΑ: Από την 1η Ιούνη, αυξάνεται ο κανονικός συντελεστής ΦΠΑ, από το 23% στο 24%, με προσδοκώμενη αύξηση των κρατικών εσόδων κατά 437 εκατ. ευρώ το χρόνο.

ΕΝΦΙΑ: Αυξάνονται οι συντελεστές στον κύριο φόρο που επιβάλλεται στο χαράτσι του ΕΝΦΙΑ για τα οικοπέδα.

Ταυτόχρονα, μειώνεται το όριο της αξίας της ακίνητης περιουσίας πάνω από το οποίο επιβάλλεται συμπληρωματικός φόρος, στα 200.000 ευρώ από 300.000 σήμερα, ενώ διογκώνονται και οι συντελεστές για τον υπολογισμό του (πρώτος συντελεστής 0,1% για ακίνητη περιουσία από 200.001 έως και 250.000 ευρώ, όταν μέχρι σήμερα ο συντελεστής αυτός αφορούσε ακίνητη περιουσία από 300.000 έως και 400.000 ευρώ).

Επιπλέον, για πρώτη φορά καθιερώνεται συμπληρωματικός φόρος στα αγροτεμάχια και στα οικόπεδα εκτός σχεδίου πόλης ή οικισμού.

Τα ιδιοχρησιμοποιούμενα ακίνητα για την άσκηση κάθε είδους επιχειρηματικής δραστηριότητας παύουν να απαλλάσσονται από τον συμπληρωματικό ΕΝΦΙΑ.

Να σημειωθεί ότι η έκθεση του Γενικού Λογιστηρίου του Κράτους δεν αναφέρει πρόσθετα ποσά που θα εισρεύσουν στο κρατικό ταμείο, ενώ τα παραπάνω διογκωμένα χαράτσια θα έλθουν με τα φετινά εκκαθαριστικά.

ΦΠΑ στα νησιά: Από 1η Ιούνη καταργείται ο «μειωμένος» συντελεστής ΦΠΑ στα νησιά Σύρος, Θάσος, Ανδρος, Τήνος, Κάρπαθος, Μήλος, Σκύρος, Αλόνησος, Κέα, Αντίπαρος και Σίφνος, ενώ από 1/1/2017 το μέτρο θα έχει γενικευθεί σε ολόκληρο το Αιγαίο.

Πετρέλαιο θέρμανσης: Η αύξηση του ειδικού φόρου κατανάλωσης (ΕΦΚ) θα ισχύσει από φέτος το φθινόπωρο και θα φτάσει στα 280 ευρώ το χιλιόλιτρο από 230 ευρώ σήμερα (+21,7%).

Καύσιμα: Αυξάνονται οι φόροι από 1/1/2017. Στη βενζίνη ο ΕΦΚ αυξάνεται από τα 670 στα 700 ευρώ ανά χιλιόλιτρο. Στο πετρέλαιο κίνησης αυξάνεται από τα 330 στα 410 ευρώ στο χιλιόλιτρο.

Ταυτόχρονα, στα υγραέρια που χρησιμοποιούνται ως καύσιμα κινητήρων ο ΕΦΚ αυξάνεται από 1/1/2017 από 330 σε 430 ευρώ.

Τέλη ταξινόμησης ΙΧ: Από 1η Ιούνη θα υπολογίζονται με βάση τη λιανική τιμή (έσοδα 30 εκατ. ευρώ).

Συνδρομητική τηλεόραση: Από 1η Ιούνη καθιερώνεται τέλος συνδρομητικής τηλεόρασης και υπολογίζεται ως ποσοστό 10% επί του συνολικού μηνιαίου λογαριασμού (έσοδα 90 εκατ. ευρώ).

Μπίρες: Επιβάλλεται διπλάσιος ΕΦΚ.

Σταθερή τηλεφωνία: Από την 1/7/2017 επιβάλλεται τέλος σε κάθε μηνιαίο λογαριασμό κάθε σύνδεσης σταθερής τηλεφωνίας με πρόσβαση σε υπηρεσίες φωνής ή και ευρυζωνικής πρόσβασης (Internet) και υπολογίζεται στο 5% επί του συνολικού μηνιαίου λογαριασμού.



Κού μηνιαίου λογαριασμού, περιλαμβανομένου και του πάγιου τέλους που εισπράττεται υπέρ της επιχείρησης, προ ΦΠΑ.

Καφές: Κατά την εισαγωγή καφέ από την 1/7/2017, επιβάλλεται φόρος 2 ευρώ ανά κιλό καθαρού βάρους στον μη καβουρδισμένο καφέ, 3 ευρώ στον καβουρδισμένο και 4 ευρώ για τον στιγμιαίο καφέ καθώς και σε παρασκευάσματα με βάση εκχυλίσματα, αποστάγματα ή συμπυκνώματα του καφέ.

Τέλος διανυκτέρευσης: Από 1/1/2018 θεσπίζεται φόρος διανυκτέρευσης ανά ημερήσια χρήση ενοικιαζόμενου δωματίου, σουίτας, διαμερίσματος ή ενιαίας κατοικίας.

Ηλεκτρονικό τσιγάρο: Επιβάλλεται, από 1/7/2017, ΕΦΚ στα υγρά αναπλήρωσης των ηλεκτρονικών τσιγάρων, ύψους 0,10 ευρώ ανά χιλιοστόλιτρο προϊόντος.

Αυτόματο «σφαγείο»

Σε περίπτωση αποκλίσεων πάνω από 0,25% του ΑΕΠ από τους στόχους των κρατικών προϋπολογισμών, ενεργοποιείται ο περιβόητος «δημοσιονομικός κόφτης», στον οποίο εντάσσονται μισθοί και συντάξεις.



ΔΗΜΟΣΙΟΝΟΜΙΚΩΝ ΣΤΟΧΩΝ ΚΑΙ ΔΙΑΡΘΡΩΤΙΚΩΝ ΜΕΤΑΡΡΥΘΜΙΣΕΩΝ»

μνημονίων

Για απόκλιση 0,26% - 0,75% τα μέτρα θα είναι ύψους 0,5%, για απόκλιση 0,76% - 1,25% θα λαμβάνονται μέτρα ύψους 1%, για απόκλιση 1,26% - 1,75% μέτρα 1,5% και για απόκλιση 1,76% - 2,25% μέτρα 2%.

Ο μηχανισμός δημοσιονομικής προσαρμογής του προϋπολογισμού αφορά την περίοδο 2017 - 2019. Στις 10 Μάη κάθε έτους ο υπουργός Οικονομικών θα δημοσιεύει έκθεση με την τυχόν αρνητική απόκλιση από τον στόχο για το πρωτογενές πλεόνασμα της προηγούμενης χρονιάς. Έως τις 31 Μάη θα εκδίδεται Προεδρικό Διάταγμα (ΠΔ) με τις δαπάνες που θα περικόπτονται από 1ης Ιούνη του ίδιου έτους.

Σε περίπτωση που δεν εκδοθεί ΠΔ, προβλέπονται οριζόντιες περικοπές από το σύνολο των δαπανών όλων των κατηγοριών του προϋπολογισμού, κατά ποσοστό ίσο με την απόκλιση.

Σε αυτό το πλαίσιο, «εξαιρούνται» στο αρχικό στάδιο μόνο οι δαπάνες Υγείας, τα επιδόματα πολυτέκνων, θέρμανσης, ανεργίας και προνοιακά επιδόματα, το ελάχιστο εγγυημένο εισόδημα, το πρόγραμμα «Βοήθεια στο Σπίτι». Δαπάνες, βέβαια, που περικόπτονται διαρκώς ήδη από τη φάση κατάρτισης των κρατικών προϋπολογισμών, ακριβώς για να αποφευχθούν οι αποκλίσεις...

Την ίδια ώρα, είναι αποκαλυπτικό το γεγονός ότι **εξαιρούνται όλες οι δαπάνες του Προγράμματος Δημοσίων Επενδύσεων**, όπως επίσης και αυτές της Γενικής Γραμματείας Δημοσίων Εσόδων.

«Κόκκινα» δάνεια

Σε πρώτη φάση, με την ψήφιση και εφαρμογή του σχετικού νόμου, οι τράπεζες θα έχουν τη δυνατότητα πώλησης «κόκκινων» επιχειρηματικών δανείων αυτοαποχολούμενων, επαγγελματιών, «μικρομεσαίων» επιχειρήσεων, καθώς και «κόκκινων» στεγαστικών δανείων πρώτης κατοικίας πάνω από 140.000 ευρώ και βέβαια όλων των «κόκκινων» στεγαστικών που δεν αφορούν σε πρώτη κατοικία.

Από το Γενάρη του 2018, «απελευθερώνεται» το σύνολο των δανείων για πρώτη κατοικία και για ποσά κάτω από 140.000 ευρώ.

Παράλληλα, προετοιμάζεται σειρά παρεμβάσεων που αφορούν στη δευτερογενή αγορά τραπεζικών δανείων. Σε αυτό το πλαίσιο, **οι τράπεζες θα έχουν τη δυνατότητα να μεταβιβάζουν το σύνολο των δανείων** («κόκκινων» και εξυπηρετούμενων) σε άλλους «επενδυτές». Επιπλέον, **η πώληση των δανείων θα γίνεται χωρίς την πληρωμή φόρων ή άλλων τελών**, εξέλιξη που αποτελεί νέα πρόκληση απέναντι στα λαϊκά στρώματα, εν μέσω της επιβολής αλληπάλληλων αντιλαϊκών φορολογικών πακέτων...

ΚΟΜΜΟΥΝΙΣΤΙΚΟ ΚΟΜΜΑ ΕΛΛΑΔΑΣ

Δεν νομιμοποιούμε τα αντιλαϊκά μέτρα συνεχίζουμε τον αγώνα

Ανακοίνωση του Γραφείου Τύπου της ΚΕ του ΚΚΕ

Το Γραφείο Τύπου της ΚΕ του ΚΚΕ εξέδωσε την ακόλουθη ανακοίνωση, για το νέο πολυνομοσχέδιο της κυβέρνησης ΣΥΡΙΖΑ - ΑΝΕΛ:

«Η κυβέρνηση ΣΥΡΙΖΑ - ΑΝΕΛ, με το νομοσχέδιο - πολυέκτρωμα, που κατέθεσε στη Βουλή και επιδιώκει να ψηφισει - ως συνήθως - με διαδικασίες εξπρές, κλιμακώνει την επίθεσή της ενάντια στο λαό και συνεχίζει το ρεσιτάλ υποκρισίας, υποσχόμενη καλύτερες μέρες, με τα δικαιώματα και το εισόδημα του λαού ισοπεδωμένα.

Εγκαινιάζει μια νέα φοροκαταιγίδα απέναντι στο ήδη λεηλατημένο λαϊκό εισόδημα, με αύξηση του ΕΝΦΙΑ, δεκάδες έμμεσους φόρους σε καθημερινά είδη πρώτης ανάγκης (είδη διατροφής, καύσιμα, εισιτήρια μέσω μεταφοράς, τηλεφωνία κ.λπ.), υποχρεώνοντας μια τετραμελή οικογένεια να πληρώνει έως και 700 ευρώ το χρόνο παραπάνω γι' αυτά. Προωθούνται νέες ιδιωτικοποιήσεις και εκποίηση δημόσιες περιουσίες, ενώ τα δάνεια παραδίνονται σε επιχειρηματικά funds, ακόμη και αυτά που αφορούν στην πρώτη κατοικία. Η εξάρτηση για σπίτια μέχρι 140.000 ευρώ αντικειμενική αξία έχει ημερομηνία λήξης το 2017.

Το νέο πολυνομοσχέδιο, σε συνδυασμό με τα προηγούμενα μέτρα του Ασφαλιστικού - Φορολογικού, ξεμπροστιάει, οδηγεί σε πλήρη κατάρρευση την κυβερνητική εξαπάτηση περί δήθεν "προστασίας των αδυνάμων" και "δικαίως κατανομής των βαρών". Όλοι πλέον αντιλαμβάνονται ότι τα κυβερνητικά μέτρα αποτελούν μια βίναυση ταξική πολιτική σε βάρος των εργαζομένων, των λαϊκών στρωμάτων και υπέρ του κεφαλαίου, το οποίο όχι μόνο μένει στο απυρόβλητο, αλλά ενισχύεται με πρόσθετα προνόμια, χαριστικές ρυθμίσεις, νέους αναπτυξιακούς νόμους.

Η κυβέρνηση κοροϊδεύει, όταν υπόσχεται ότι από το κλείσιμο της "αξιολόγησης", την οποία ανάκαμψη της καπιταλιστικής οικονομίας και ρύθμιση του χρέους, θα ωφεληθεί ο λαός. Το ΣΥΡΙΖΑϊκό success story είναι το ίδιο απατηλό όσο και το προηγούμενο, των ΝΔ - ΠΑΣΟΚ. Στην ουσία ζητάει από το λαό να υποταχθεί στην αντιλαϊκή πολιτική, γιατί δήθεν θα ωφεληθεί από την ανάκαμψη που έρχεται. Είναι ψέμα. Κανένα αντιλαϊκό μέτρο δεν πρόκειται να παρθεί πίσω, το αντίθετο. Ηδη ο ΣΕΒ, προετοιμάζοντας τον επόμενο γύρο αντιλαϊκών μέτρων, προέβαλε τις απαιτήσεις του κεφαλαίου για νέες ανατροπές σε συνδικαλιστικά και εργασιακά δικαιώματα, τα οποία η κυβέρνηση έχει ήδη αποδεχτεί, στο πλαίσιο του 3ου μνημονίου.

Οι μόνοι που έχουν κάθε λόγο να πανηγυρίζουν είναι οι επιχειρηματικοί όμιλοι. Αυτοί θα ωφεληθούν από τα ποσά που θα εξοικονομηθούν από τη ρύθμιση του χρέους. Η ανάκαμψη αφορά στα κέρδη και τις επενδύσεις τους.

Αντίθετα, από το λαό θα ζητηένα ολοένα και περισσότερα, μέσα και από τις επόμενες "αξιολογήσεις", στο όνομα του να διαφυλαχτούν τα πλεονάσματα, η ανταγωνιστικότητα της οικονομίας κ.λπ. Το πολύ - πολύ να δοθούν ορισμένα ψίχουλα στην ακραία φτώχεια, ελάχιστα σε σύγκριση μ' αυτά που θα έχουν χαθεί, μέσα από την αναδιανομή του καταλησθευμένου εισοδήματος.

Αυτό το ρόλο, άλλωστε, θα παίξει και ο μηχανισμός αυτόματης διάρθρωσης - "κόφτης" - που θα κόβει αυτόματα μισθούς, συντάξεις, κοινωνικές παροχές και θα λειτουργεί ως ένας διαρκής εκβιασμός για την απαρέγκλιτη εφαρμογή της αντιλαϊκής πολιτικής. Η πρόβλεψη της κυβέρνησης ότι δε θα ενεργοποιηθεί, γιατί θα υπάρξει ταχεία και μεγάλη ανάκαμψη της ελληνικής οικονομίας είναι τουλάχιστον αυθαίρετη, αφού η ελληνική οικονομία δεν είναι σε γυάλα, αλλά επηρεάζεται άμεσα από τους κλυδωνισμούς στην παγκόσμια και ευρωπαϊκή οικονομία.

Η κριτική των άλλων κομμάτων στην κυβέρνηση γίνεται από την ίδια σκοπιά, της υπεράσπισης του καπιταλιστικού δρόμου ανάπτυξης, των μνημονίων διάρκειας για τους λαούς. Η ΝΔ και το ΠΑΣΟΚ κατηγορούν την κυβέρνηση για τον "αυτόματο κόφτη", όμως ήταν οι ίδιοι που έθεσαν τις βάσεις αυτού του μηχανισμού, που σήμερα ο ΣΥΡΙΖΑ επεκτείνει και ενισχύει. Κάνουν αυτό που έκανε και ο ΣΥΡΙΖΑ ως αντιπολίτευση. Κρύβουν ότι τα αντιλαϊκά μέτρα αποτελούν κατευνασμούς της ΕΕ υπέρ του κεφαλαίου, που εφαρμόζονται σε όλες τις χώρες, τόσο από τις νεοφιλελεύθερες όσο και από τις σοσιαλδημοκρατικές κυβερνήσεις (π.χ. Ολάντ). Εμφανίζονται ως υπέρμαχοι ενός άλλου μείγματος διαχείρισης, με λιγότερους φόρους και περισσότερες περικοπές σε δαπάνες, καλώντας το λαό να διαλέξει τον τρόπο σφαγής του.

Δεν νομιμοποιούμε τα αντιλαϊκά μέτρα, συνεχίζουμε τον αγώνα ενάντια σε νέα που έρχονται. Διεκδικούμε κατάργηση των αντιλαϊκών νόμων και φόρων, ανάκτηση των απωλειών, μόνιμη και σταθερή δουλειά, αποκλειστικά δημόσια υποχρεωτική Ασφάλιση, Υγεία, Παιδεία. Να πληρώσουν οι υπεύθυνοι της κρίσης, να φορολογηθούν το κεφάλαιο.

Ο σημερινός δρόμος ανάπτυξης είναι ένα "βαρέλι δίχως πάτο" για το λαό. Γι' αυτό και χρειάζεται να αντπάξει το δικό το μονόδρομο. Αυτόν της οργάνωσης της πάλης, της ανασύνταξης του εργατικού κινήματος, της λαϊκής συμμαχίας, της συμπίεσης με το ΚΚΕ στο δρόμο της ρήξης και ανατροπής της εξουσίας του κεφαλαίου, της αποδόμησης από ιμπεριαλιστικές συμμαχίες, τύπου ΕΕ και ΔΝΤ. Για να γίνει ο λαός πραγματικά ισοκλήτης του πλούτου που παράγει.

Μόνον έτσι μπορεί να μπει τέλος στα μέτρα δίχως τέλος. Μόνο ο' αυτόν το δρόμο αξίζουν και μπορούν να πιάσουν τόπο οι θυσίες του λαού».



13
ΣΕΛΙΔΕΣ
ΡΕΠΟΡΤΑΖ

ΣΕΛΙΔΕΣ
6-18

**ΕΝΩ ΒΡΕΧΕΙ ΧΑΡΑΤΣΙΑ ΓΙΑ ΟΛΟΥΣ ΤΟΥΣ ΠΟΛΙΤΕΣ
Η ΚΥΒΕΡΝΗΣΗ ΣΥΡΙΖΑ - ΑΝ.ΕΛ. ΠΑΝΗΓΥΡΙΖΕΙ**



**Οδοστρωτήρας
φόρων συνθλίβει τη χώρα**

ΑΝΑΛΥΤΙΚΟΙ ΠΙΝΑΚΕΣ ΑΥΞΑΝΕΤΑΙ Ο ΕΝΦΙΑ ΓΙΑ 600.000 ΙΔΙΟΚΤΗΤΕΣ ΑΚΙΝΗΤΩΝ

| ΕΝΦΙΑ | ΜΕΤΑΒΟΛΗ ΕΝΦΙΑ ΣΕ ΣΧΕΣΗ ΜΕ ΤΟ 2015 | ΑΝΤΙΚΕΙΜΕΝΙΚΗ ΣΕ ΠΕΡΙΟΥΣΙΑΣ | ΜΕΤΑΒΟΛΗ ΕΝΦΙΑ ΣΕ ΣΧΕΣΗ ΜΕ ΤΟ 2015 |
|--------|------------------------------------|-----------------------------|------------------------------------|
| 0 | - | 121,25 | 142,50% |
| 0 | - | 245 | 145,00% |
| 37,50 | - | 372,50 | 86,25% |
| 85 | - | 550 | 83,33% |
| 222,50 | 345,00% | 762 | 69,44% |
| 365,00 | | | |
| 562,50 | | | |
| 800 | | | |
| 1.060 | | | |
| 1.345 | | | |
| 1.665 | | | |
| 2.045 | | | |
| 2.437 | | | |
| 2.865 | | | |

| ΑΞΙΑ ΑΚΙΝΗΤΩΝ | ΕΝΦΙΑ | ΜΕΤΑΒΟΛΗ ΕΝΦΙΑ ΣΕ ΣΧΕΣΗ ΜΕ ΤΟ 2015 |
|---------------|-------|------------------------------------|
| 290.000 | 80 | 60,00% |
| 320.000 | 185 | 85,00% |
| 360.000 | 185 | 52,50% |
| 400.000 | 305 | |
| 440.000 | 425 | |

ΚΑΙ ΦΠΑ 24% ΑΠΟ 1ης ΙΟΥΝΙΟΥ

ΧΑΡΑΤΣΙΑ
ΣΕ ΤΗΛΕΦΩΝΑ, ΚΑΦΕ,
ΤΣΙΓΑΡΑ, ΜΠΙΡΕΣ

ΚΡΥΒΟΥΝ ΤΗΝ ΠΟΛΗΣΗ ΤΗΣ ΔΕΗ

**ΟΛΗ Η ΔΗΜΟΣΙΑ
ΠΕΡΙΟΥΣΙΑ ΣΤΟ
ΥΠΕΡΤΑΜΕΙΟ
ΓΙΑ 99 ΧΡΟΝΙΑ**

ΝΕΕΣ ΕΔΙΒΑΡΥΝΣΕΙΣ

**ΑΚΡΙΒΑΙΝΟΥΝ
ΤΑ Ι.Χ., ΒΕΝΖΙΝΗ
ΚΑΙ ΠΕΤΡΕΛΑΙΟ**

ΚΥΒΙΣΤΗΣΗ ΓΙΑ ΤΗΝ ΚΑΡΕΚΛΑ

«ΝΑΙ ΣΕ ΟΛΑ»
ΑΠΟ ΣΥΡΙΖΑ - ΑΝ.ΕΛ.
ΠΟΥ ΕΓΙΝΑΝ ΞΑΦΝΙΚΑ...
ΝΕΟΦΙΛΕΛΕΥΘΕΡΟΙ



ΤΟ ΘΕΜΑ

ΜΕΤΑ ΤΟΝ «ΚΟΦΤΗ» ΥΠΟΣΧΕΤΑΙ ΟΤΙ ΔΕΝ ΘΑ ΥΠΑΡΞΟΥΝ ΑΛΛΑ ΜΕΤΡΑ

Ο Τσίπρας μοιράζει «καθρεφτάκια» και στους βουλευτές του

Με υποσχέσεις για τις... καλύτερες ημέρες που έρχονται και με αφηγήματα περί του χρέους και της συνολικής πορείας της οικονομίας το Μέγαρο Μαξίμου επιχειρεί να δημιουργήσει ένα περιβάλλον τεκνιτής αισιοδοξίας στους βουλευτές του ΣΥΡΙΖΑ και των Ανεξάρτητων Ελλήνων, που καλούνται για ακόμα μία φορά να αφησούν στη λήθη κόκκινες προεκλογικές γραμμές, οι οποίες ξεθώριασαν.

Δίνοντας εμφατικά γην και ύδωρ στους πιστωτές της χώρας, προκειμένου να κλείσει στο παρά πέντε μιας νέας κρίσης η αξιολόγηση, η Ηρώδου Αττικού βγάζει από το... καπέλο της μνημόνια ανάταξης του ηθικού της κοινοβουλευτικής πλειοψηφίας, επιχειρώντας να μετατρέψει το μαύρο σε άσπρο.

Στον απόηχο της τοποθέτησης του υπουργού Οικονομικών, **Ευκλείδη Τσακαλώτου**, στην Κοινοβουλευτική Ομάδα της Κουμουνδούρου, όταν και η επίκληση στο... φιλότιμο για τη μακρομέρευση της πρώτης φοράς Αριστερά αποτέλεσε Δούρειο Ίππο, τα μέτρα-γολγοθάς που έρχονται προς ψήφιση κρύβονται πίσω από την κουρτίνα της αλλαγής σελίδας.

Τα... σκεπάζουν

Οι βουλευτές του ΣΥΡΙΖΑ και του κόμματος **Καμμένου** είναι προφανώς πως επιθυμούν να τελειώσει μια ώρα αρχύτερα το συγκεκριμένο κεφάλαιο της συνεκούς αποδοχής μνημονιακών μέτρων, η λογική «να λήξει το μαρτύριο της σταγόνας» είναι η επικρατούσα, ενώ οι μαξιμνοί θεωρούν πλέον δεδομένη την υπερψήφιση του σχεδίου νόμου-μαμούθ χωρίς καμία απώλεια, είτε στο σύνολο είτε επί των άρθρων.

«Οι πολίτες έχουν κάθε λόγο να δυσφορούν και να διαμαρτυρούνται, ιδιαίτερα αυτοί που έχουν σπρώξει το βάρος, διότι τα μέτρα των 60 δια-

ΔΗΜΗΤΡΗΣ ΓΚΑΤΣΙΟΣ
dgatsios@e-typos.com

ευρώ και των 5,4 δισ. ευρώ προστίθενται στις πλάτες τους. Αλλά κάθε λογικός άνθρωπος οφείλει να αναγνωρίσει ότι η δημοσιονομική προσαρμογή που υλοποιεί η κυβέρνηση του ΣΥΡΙΖΑ είναι πολύ πιο ήπια από τον ορμαγδό των μέτρων που προώθησαν Ν.Δ. και ΠΑΣΟΚ τα προηγούμενα χρόνια.

Επίσης, κάνουμε μια προσπάθεια τα βάρη να κατανεμηθούν πιο δι-

Ο πρωθυπουργός θα σταθεί στο θετικό αντίκτυπο που θα έχει το τελικό deal με τους εταίρους μας

και και όχι μόνο στις πλάτες των ασθενέστερων στρωμάτων, όπως συνέβη το προηγούμενο χρονικό διάστημα», υποστήριξε (Μega) ο ευρωβουλευτής του ΣΥΡΙΖΑ, **Δημήτρης Παπαδημιούλης**, την ώρα που έμμεσοι φόροι και κόκκινα δάνεια ετοιμάζονται να πέσουν στις πλάτες της συντριπτικής πλειοψηφίας των κοινωνικών ομάδων.

Επόμενη μέρα

Η λογική ολοκλήρωσης της αξιολόγησης και η σπικητή της κατά την Ηρώδου Αττικού ανάταξης της πραγματικής οικονομίας μέσα από τους θετικούς ρυθμούς ανάπτυξης αναμένεται να είναι αυτή που θα επικρατήσει και στην ομιλία του πρωθυπουργού, **Αλέξη Τσίπρα**, στην Ολομέλεια της Βουλής.

Πέραν των γνωστών επιθέσεων του σε κόμματα αντιπολίτευσης, Μέσα Μαζικής Ενημέρωσης και όσους επιβουλεύονται τον κυβερνητικό βίο, ο κ. Τσίπρας θα σταθεί στο θετικό αντίκτυπο που θα έχει

το τελικό deal με τους εταίρους μας, επαναφέροντας στο προσκήνιο τις έννοιες της ανάπτυξης και της ενίσχυσης της κοινωνικής προστασίας.

«Τώρα είναι η ώρα να σχεδιάσουμε σωστά τις επόμενες κινήσεις, την παραγωγική ανασυγκρότηση, την ανασυγκρότηση της οικονομίας... Να στρέψουμε την προσοχή μας στα μεγάλα προβλήματα που απασχολούν τους πολίτες, στην καθημερινότητα των πολιτών, απελευθερωμένοι από την καθημερινή έγνοια μιας εντατικής διαπραγμάτευσης», είχε τονίσει ο πρωθυπουργός στη διάρκεια του τελευταίου Υπουργικού Συμβουλίου.

Και με την υπόσχεση πως αυτή είναι η τελευταία φορά που οι βουλευτές της συγκυβέρνησης καλούνται να ψηφίσουν επαχθή μέτρα θα προσπαθήσει να συσπειρώσει άπαντα τα στελέχη γύρω από την ιδέα μιας... νέας πορείας.

Πυρά

Πάντως, ο... γολγοθάς των βουλευτών της Κουμουνδούρου, μέσω ενός πολυνομοσχεδίου σχεδόν 7.000 σελίδων, αποτέλεσε ευκαιρία για άλλοτε συντρόφους να στάξουν φαρμάκι.

Για παράδειγμα, η τώως Πρόεδρος της Βουλής, **Ζωή Κωνσταντοπούλου**, σχολίασε άκρως δγκτικά την τακτική του Μεγάρου Μαξίμου. «7.500 σελίδες νομοσχέδιο και συναφή κείμενα θα ξεκινήσουν να συζητούνται σε 14 ώρες, 535 σελίδες ανά ώρα μόνο για ανάγνωση χωρίς ύπνο. Δοκίμαστε το», έγραψε, αρχικά, στον προσωπικό της λογαριασμό, σε σελίδα κοινωνικής δικτύωσης.

«Και μόνη η κατάθεση νομοσχεδίου από την κυβέρνηση Τσίπρα αποτελεί πλήρη ομολογία ηθικής και πολιτικής έκπτωσης και ενοχής», σημείωσε, σε δεύτερο σκόλιό της. ■



Ο Τσίπρας, αφού καταπάτησε τις «κόκκινες» γραμμές, κάνει «μασάζ» στους βουλευτές του ΣΥΡΙΖΑ και των ΑΝ.ΕΛ. για να μην υπάρξουν απώλειες κατά την ψήφιση του πολυνομοσχεδίου.

» ΟΙ ΛΥΣΕΙΣ ΠΟΥ ΕΞΕΤΑΖΟΥΝ ΟΙ ΕΥΡΩΠΑΙΟΙ ΓΙΑ ΤΗΝ Στο τραπέζι η εξαγορά των

ΕΝΤΕΙΝΟΝΤΑΙ οι διαβουλεύσεις εντός της ευρωζώνης για την ελάφρυνση του ελληνικού χρέους με στόχο στο Eurogroup της 24ης Μαΐου να δεσμευθεί το ΔΝΤ για τη συμμετοχή του στο ελληνικό πρόγραμμα.

Ο διεθνής οργανισμός έχει καταστήσει σαφές από το προηγούμενο Eurogroup της 9ης Μαΐου ότι θα μπει στο πρόγραμμα μόνο εάν οι Ευρωπαίοι λάβουν συγκεκριμένα μέτρα, τα οποία θα διασφαλίζουν τη βιωσιμότητα του χρέους.

Το αν τα μέτρα θα εφαρμοστούν σταδιακά δεν είναι ζητούμενο για το διεθνή οργανισμό, αυτό που θέλει είναι για το τέλος του προγράμματος το 2018 να διασφαλίζεται η

εξυπηρέτηση του χρέους. Με δεδομένο ότι για τις κυβερνήσεις κωρών του Βορρά της ευρωζώνης (Γερμανία, Ολλανδία, Αυστρία, Φινλανδία) η συμμετοχή του ΔΝΤ αποτελεί μονόδρομο, αφού είναι απαίτηση των κοινοβουλίων τους, αναζητείται επιγονότως συμφωνία στο Eurogroup της προσεχούς Τρίτης.

Εναλλακτικές

Με βάση τις εξελίξεις των τελευταίων ωρών, οι Ευρωπαίοι συζητούν όλες τις εναλλακτικές προτάσεις που είχαν υποβληθεί από τον Ευρωπαϊκό Μηχανισμό Σταθερότητας (ΕΜΣ), με εξαίρεση το «πρόγραμμα» των επιτοκίων, το οποίο απορρίπτεται. Ωστόσο

16. ΟΔΟΣΤΡΩΤΗΡΑΣ ΦΟΡΩΝ ΣΥΝΘΛΙΒΕΙ ΤΗ ΧΩΡΑ

Μέσο: ΕΛΕΥΘΕΡΟΣ ΤΥΠΟΣ

Ημ. Έκδοσης: . . . 20/05/2016 Ημ. Αποδελτίωσης: . . . 20/05/2016

Σελίδα: 7



ΕΛΕΥΘΕΡΟΣ ΤΥΠΟΣ
ΠΑΡΑΣΚΕΥΗ 20 ΜΑΪΟΥ 2016



ΕΛΑΦΡΥΝΣΗ ΤΟΥ ΧΡΕΟΥΣ

δανείων από τον ΕΣΜ

φαίνεται ότι δίνουν έμφαση σε τρεις από αυτές:

1 Επιμηκύνσεις περιόδων χάρτιος και αποπληρωμής των δανείων του ΕΜΣ,

2 Εξαγορά από τον ΕΜΣ δανείων του ΔΝΤ προς την Ελλάδα,

3 Εξαγορά από τον ΕΜΣ διμερών δανείων των χωρών της ευρωζώνης προς τη χώρα μας (πρώτο πρόγραμμα).

Σε σχέση με τις επιμηκύνσεις των περιόδων χάρτιος και αποπληρωμής των δανείων του ΕΜΣ (133,6 δισ. ευρώ για το δεύτερο πρόγραμμα), όλοι συμφωνούν επί της αρχής, εκείνο

που πρέπει να καθοριστεί είναι η διάρκεια, η οποία σίγουρα δεν θα είναι 40 έτη που ζητάει το ΔΝΤ.

Η εξαγορά τόσο διμερών δανείων όσο και δανείων του ΔΝΤ από τον ΕΜΣ παρέχει δύο πλεονεκτήματα. Το κόστος εξυπηρέτησης θα είναι μόνιμα το χαμηλότερο της αγοράς διεθνώς, γιατί ως οργανισμός με πιστοληπτικής ικανότητα AAA δανειζεται με τους πιο ευνοϊκούς όρους. Ο δεύτερος λόγος είναι ότι η συγκέντρωση θα επιτρέψει στον ΕΜΣ να τα καταβάλει με τέτοιο τρόπο στον χρόνο, που θα διασφαλίζεται η εξυπηρέτησή τους, κάτι που ζητάει το ΔΝΤ.

ΝΙΚΟΣ ΜΠΕΛΛΟΣ



Αισιόδοξος ο Σόιμπλε και για τη συμμετοχή του ΔΝΤ στο ελληνικό πρόγραμμα.

» ΣΟΪΜΠΛΕ: Η ΑΞΙΟΛΟΓΗΣΗ ΘΑ ΚΛΕΙΣΕΙ ΤΗΝ ΤΡΙΤΗ

«Δεν θα υπάρξει νέα κρίση»

ΤΗ ΒΕΒΑΙΟΤΗΤΑ ότι «δεν θα υπάρξει νέα κρίση στην Ελλάδα» και ότι το Ευρογκρουπ της 24ης Μαΐου θα έχει αίσια κατάληξη εξέφρασε ο Βόλφγκανγκ Σόιμπλε στην έναρξη της Συνόδου των υπουργών Οικονομικών και των κεντρικών τραπεζιτών του G7, στο Σεντάι της Ιαπωνίας. Παρότι ο Γερμανός υπουργός Οικονομικών επισήμανε στους ομολόγους του ότι οι διαπραγματεύσεις στις Βρυξέλλες συνεχίζονται, εμφανίστηκε σίγουρος ότι η αξιολόγηση θα κλείσει επιτυχώς την επόμενη Τρίτη. Αισιόδοξος εμφανίστηκε όμως ο Σόιμπλε και ως προς τη συμμετοχή του ΔΝΤ στο ελληνικό πρόγραμμα, κρίνοντας απαραίτητη τη συμμετοχή του Ταμείου για την ευδωσση των συνομιλιών.

Στο μεταξύ, κύκλοι του γερμανικού υπουργείου Οικονομικών προσπάθησαν να υποβαθμίσουν ένα δημοσίευμα της «Handelsblatt» που υποστηρίζει

ότι ο Σόιμπλε ενημέρωσε την Μπιούνεσταγκ ότι θα δεχθεί ελάφρυνση του ελληνικού χρέους μετά τις γερμανικές εκλογές του φθινοπώρου 2017 και συγκεκριμένα το 2018. Το εμπιστευτικό έγγραφο του υπουργείου Οικονομικών που επικαλέστηκε η «Handelsblatt» αναφέρει πως η γερμανική κυβέρνηση συμφωνεί ότι το ελληνικό χρέος πρέπει να καταστεί βιώσιμο, αλλά προϋπόθεση γι' αυτό είναι να εφαρμοστεί πλήρως το πρόγραμμα ως το 2018. Όσον αφορά τη διεκυστίδα Ε.Ε.-ΔΝΤ για την ελάφρυνση του χρέους της Ελλάδας, αξιωματικός σε γνώση των συνομιλιών δήλωσε στο πρακτορείο Reuters ότι το ΔΝΤ δεν αρκείται στην άριστη υπόσχεση των Ευρωπαίων ότι θα διευκολύνουν την Ελλάδα «αν χρειαστεί» το 2018, αλλά απαιτούν συγκεκριμένες δεσμεύσεις «εδώ και τώρα».

Γ. ΠΑΠΑΔΑΤΟΣ



ΒΟΥΛΗ: ΜΠΑΧΑΛΟ Η ΣΥΝΕΔΡΙΑΣΗ ΤΩΝ ΕΠΙΤΡΟΠΩΝ ΜΕ ΑΠΟΥΣΙΑ ΤΩΝ ΟΡΓΑΝΙΣΜΩΝ ΠΟΥ ΠΑΝΕ ΣΤΟ ΥΠΕΡΤΑΜΕΙΟ

Παλινωδίες αδιάβαστων με παραρτήματα

Αλών... επί τέσσερις ολόκληρες ώρες θύμισε η κοινή συνεδρίαση των Επιτροπών της Βουλής που συγκλήθηκαν για την εισαγωγή ψήφισής του πολυνομοσχεδίου. Τα κόμματα της αντιπολίτευσης διαμαρτυρήθηκαν έντονα όχι μόνο για το ότι το 7.500 σελίδων νομοσχέδιο κατατέθηκε μεσάνυχτα και μέσα σε λίγες ώρες καλούνται να το εγκρίνουν «αδιάβαστο», αλλά γιατί απουσίασαν όλα τα Παραρτήματα με τους οργανισμούς που περνάνε στο υπερταμείο και τις συμβάσεις των Α.Ε. κοινής ωφελείας που περνάνε σε αυτό.

Η κυβέρνηση, αντιλαμβανόμενη το συνταγματικό «κώλυμα» να προχωρήσει η διαδικασία σύζητησης και ψήφισής ενός ελλειπούς νομοσχεδίου, προσπάθησε από τη μια να μη διακόψει τη συνεδρίαση αλλά και να φέρει τα Παραρτήματα που απουσίαζαν με νομοθετική βελτίωση-προσθήκη προκαλώντας νέους διαπληκτισμούς. Από αυτή τη διαδικασία «εκτεθειμένοι» βγήκαν ο αναπληρωτής υπουργός Οικονομικών Γιώργος Χουλιαράκης και ο υπουργός Οικονομίας και Ανάπτυξης Γιώργος Σταθάκης, που προσπαθούσαν να «παλώσουν» τις παραλείψεις καταθέτοντας δύο Παραρτήματα που αρχικά τα ονόμασαν Γ' και Δ' ενώ μετά το Δ' το μετονόμασαν σε Β'. Το «καλί», πάντως, στους δύο υπουργούς τράβηξε ο υπουργός Οικονομικών Ευκλείδης Τσακαλώτος όταν είπε: «Τα πράγματα είναι απλά, έχουν γίνει και λάθη γιατί είναι ένα τεράστιο νομοσχέδιο και θα ήθελα να διευκρινίσω. Στο Παράρτημα Δ', που σας καταθέσαμε (και έχει μετονομαστεί σε Β' με νομοθετική βελτίωση) οι επιχειρήσεις που μεταβιβάζονται στην ΕΔΗΣ είναι: ΟΑΣΑ, ΟΣΥ, ΣΤΑΣΥ, ΟΣΕ(!), ΟΑΚΑ και ΕΛΤΑ. Οι άλλες επιχειρήσεις του Β' Μέρους (που αναγράφονται και είναι η ΕΥΑΘ, η ΕΥΔΑΠ, η ΕΛΑΒΟ, η ΑΤΤΙΚΟ ΜΕΤΡΟ, η ΚΤΙΡΙΑΚΕΣ ΥΠΟΔΟΜΕΣ και η ΔΕΗ) δεν είναι μέσα στο νομοσχέδιο καθώς θα μεταβιβαστούν σε επόμενο διάστημα γιατί ακόμα είναι στη διαπραγμάτευση με τους θεσμούς».

Αντιδράσεις και για το 7.500 σελίδων «μεταμεσονύκτιο» κείμενο που καλούνται να εγκρίνουν οι βουλευτές άμεσα

Μέσα σε ένα κλίμα έντασης ο Ηλίας Κασιδιάρης ακούστηκε να αποκαλεί τον πρόεδρο της Επιτροπής Μάκη Μπαλαούρα «βλάκα». Η ανταπάντηση του Μάκη Μπαλαούρα ήταν «ύψιχες βάρβαρες και δεν φοβηθήκαμε τα τανκς, τώρα θα φοβηθούμε με εσένα».

Και σε αυτή την παρέμβαση ο Ευκλείδης Τσακαλώτος έδειξε τα γοατογραφήματα της κυβέρνησης καθώς πρόσθεσε στις επιχειρήσεις που περνάνε άμεσα στο ΕΔΗΣ και τον ΟΣΕ. Μάλιστα, κατέθεσε και νέο «διορθωτικό» έγγραφο με τις επιχειρήσεις που μεταβιβάζονται στην ΕΔΗΣ και είναι οι ΟΑΣΑ, ΟΣΥ Α.Ε., ΣΤΑΣΥ Α.Ε., ΟΣΕ Α.Ε., ΟΑΚΑ, ΕΛΤΑ Α.Ε., «εξαφανίζοντας»

όλες τις υπόλοιπες επιχειρήσεις που είναι υπό σύζητηση και υπήρχαν στο αρχικό έγγραφο.

Στενή συνεργάτης του κ. Ευκλείδη Τσακαλώτου, όταν ρωτήθηκε από δημοσιογράφους τι ήταν το έγγραφο που διανεμήθηκε στους βουλευτές και κατέθεσε στην Επιτροπή ο αναπληρωτής υπουργός Οικονομικών Γιώργος Χουλιαράκης και «περικρινώς» παρουσίασε ως το επίσημο Παράρτημα Δ' (που μετονομάστηκε σε Β' και μετά άλλαξε εντελώς), είπε πως αυτό ήταν ένα εσωτερικό σημείωμα.

Η «μπαχαλοποίηση» της συνεδρίασης ξεκίνησε όταν ο κοινοβουλευτικός εκπρόσωπος της Χρυσής Αυγής Ηλίας Κασιδιάρης διέκοψε το βουλευτή της Ν.Δ. Γιάννη Τραγάκη. Ο προεδρεύων της Επιτροπής Μάκης Μπαλαούρας στις αξιώσεις του «να μου δοθεί αμέσως ο λόγος...» του παρατήρησε πως «ακόμα δεν έχει ολοκληρωθεί την τοποθέτησή του ο κ. Τραγάκης...». Ο Κασιδιάρης, εκτός αυτού, απαιτούσε να του δοθεί αμέσως ο λόγος λέγοντας «πόσο θα μιλάει ακόμα ο βουλευτής της Ν.Δ...».

Η απάντηση του Μάκη Μπαλαούρα ήταν «όσο θέλω εγώ...». Ο Ηλίας Κασιδιάρης άρχισε να φωνάζει «και ποιος νομίζεις ότι είσαι εσύ... εσύ δεν είσαι τίποτα...». Ο προεδρεύων Μάκης Μπαλαούρας του απάντησε με τον ίδιο απαξιωτικό τόνο πως «αυτά τα καραγκιούζικα αλλού... αυτά στη Νίκαια...».

Μέσα σε ένα κλίμα έντασης ο Ηλίας Κασιδιάρης ακούστηκε να αποκαλεί τον πρόεδρο της Επιτροπής Μάκη Μπαλαούρα «βλάκα». Η ανταπάντηση του Μάκη Μπαλαούρα ήταν «ύψιχες βάρβαρες και δεν φοβηθήκαμε τα τανκς, τώρα θα φοβηθούμε με εσένα».

Ενστάσεις της αντιπολίτευσης

Το επεισόδιο δεν ήταν ικανό να «επισκιάσει» τις ενστάσεις των κομμάτων της αντιπολίτευσης για την απουσία από το νομοσχέδιο των Παραρτημάτων με τις ονομασίες των επιχειρήσεων που περνάνε στο υπερταμείο και τις συμβάσεις παραχώρησης. Ο βουλευτής Ν.Δ. Μάκης Βορίδης, μάλιστα, σε υψηλούς τόνους είπε απευθυνόμενος στους βουλευτές του ΣΥΡΙΖΑ: «Εσείς ήσασταν υπερευαίσθητοι στα θέματα της ιδιωτικοποίησης της δημόσιας περιουσίας, θα ψηφίσετε τώρα ξεπουλίτσια επιχειρήσεις χωρίς να περιγράφεται πουθενά ποιες είναι αυτές» και πρότεινε «να διακοπεί η συνεδρίαση μέχρι να έρθουν τα Παραρτήματα...».

Ο εισηγητής του ΠΑΣΟΚ Γιάννης Κουτσούκος συντάχθηκε με την άποψη περί αναβολής λέγοντας πως θα πρέπει να περιφρουρηθεί η κοινοβουλευτική τάξη... Στο ίδιο αίτημα συνηγόρησαν, εν μέσω φιλονικιών, και οι κοινοβουλευτικοί εκπρόσωποι του Ποταμιού Γιώργος Αμυράς, του ΚΚΕ Νίκος Καραθανασόπουλος και της Ε.Κ. Γιώργος Καρράς. Ο κοινοβουλευτικός εκπρόσωπος του ΣΥΡΙΖΑ Σωκράτης Φάμελλος

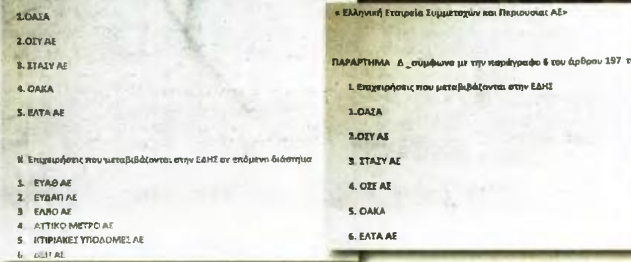

Εκτός από τις κατηγορίες για το πολυνομοσχέδιο 7.500 σελίδων που οι βουλευτές καλούνται να το εγκρίνουν... αδιάβαστο, οι παλινωδίες με τις επιχειρήσεις που μεταβιβάζονται στην ΕΔΗΣ, όπως κατατέθηκαν αρχικά (αριστερά) και μετέπειτα (δεξιά με νέο παράρτημα) δυναμίτισαν τη συνεδρίαση των Επιτροπών της Βουλής.

υποστήριξε πως οι διατάξεις ενός τόσο κρίσιμου νομοσχεδίου «δεν είναι κάτι άγνωστο, καθώς έχει αποτελέσει αντικείμενο ευρύτατου δημόσιου διαλόγου μεταξύ βουλευτών».

Η δήλωση του Μάκη Μπαλαούρα «η κυβέρνηση όπου να 'ναι θα καταθέσει τα Παραρτήματα που απουσιάζουν και έτσι θα τα έχουμε, οπότε μπορούμε να προχωρήσουμε» προκάλεσε νέες φωτιές. Στους συνεχιζόμενους διαπληκτισμούς ήρθε και δεύτερο επεισόδιο μεταξύ Μπαλαούρα και Ηλίας Κασιδιάρη.

Οι βουλευτές της Ν.Δ. επέμειναν ότι δεν μπορεί να συνεχιστεί η διαδικασία χωρίς να καταθεθούν τα Παραρτήματα. Ο Γιώργος Χουλιαράκης, θέλοντας να υποβαθμίσει την έλλειψη, είπε: «Καταθέτουμε νομοθετική βελτίωση που είναι τα Παραρτήματα Γ' και Δ' του Πολυνομοσχεδίου».

Ο εισηγητής της Ν.Δ. Χρήστος Σταϊκούρας επέμεινε: «Μας φέρατε τώρα το Παράρτημα Γ' και Δ', το Α' και το Β' Παράρτημα όμως πού είναι!». Ο Γιώργος Σταθάκης θέλοντας να επιλύσει τη διχογνωμία προχώρησε σε νέα αλχημεία λέγοντας: «Το Παράρτημα Δ' που κατατέθηκε από τον κ. Χουλιαράκη γίνεται Παράρτημα Β' και αφορά τις επιχειρήσεις που θα περάσουν στο υπερταμείο. Το Παράρτημα Γ' κατατέθηκε πριν λίγο, επομένως δεν υπάρχει θέμα...!».

Ο Χρήστος Σταϊκούρας όμως επέμεινε: «Εάν το Δ' Παράρτημα το κάνατε Β', όπως μας λέτε, τότε το Δ' Παράρτημα που αφορά τις υπόλοι-

πες συμβάσεις παραχώρησης που προβλέπονται πού είναι!».

Ο εκπρόσωπος του ΣΥΡΙΖΑ, Σωκράτης Φάμελλος, θέλοντας να «κλείσει» το θέμα, είπε: «Δεν θα υπάρξουν άλλα Παραρτήματα όσο και να θέλει η Ν.Δ. να υπάρξουν και νέοι οργανισμοί και νέες συμβάσεις παραχώρησης!».

Οι αναδικές ήταν αλισσιτελείς μέχρι το τέλος της συνεδρίασης με την απογευματινή διελκυστίνα να συνεχίζεται μεταξύ των βουλευτών της Δημοκρατικής Συμπαράταξης Γιάννη Κουτσούκου, Γιάννη Μανιάτη και Δημήτρη Κωνσταντόπουλου και των Ευκλείδη Τσακαλώτου και Γιώργου Σταθάκη, με τον Σωκράτη Φάμελλο και τον αντιπρόεδρο της Ν.Δ. Αδωνι Γεωργιάδη που είχε ένα ακόμα δυνατό «μπαρ ντε φερ» με τον Γιώργο Σταθάκη και τον Θεοδωρή Δρίτσα.

Επί του πολυνομοσχεδίου ο εισηγητής της Ν.Δ. Χρήστος Σταϊκούρας τόνισε ότι «δεν ιδρώνει το αφτί σας... Καμαρώνετε που τη "φέρατε" στους πολλούς πολίτες και ήπιατε την ψήφο τους. Η "αριστερή σας χρυσόσκονη" πια δεν πέθει... Και εξήγησε πως η Ν.Δ. είναι αρνητική επί της αρχής του πολυνομοσχεδίου καθώς φέρνει νέα μέτρα και με λάθος λογική».

Η Ντόρα Μπακογιάννη είπε πως «εγώ δεν έκρυφα ποτέ ότι είμαι νεοφιλελεύθερη και είμαι υπέρ των αποκρατικοποιήσεων, αλλά όχι με έναν τέτοιο τρόπο» και προηγήθηκε πως «ενν η διάταξη παραμένει έτσι, κάποιοι θα κινδυνεύουν να δώσουν λόγο στη Δικαιοσύνη...».



ΘΑ ΕΧΕΙ ΙΣΧΥ 99 ΕΤΗ ΚΑΙ ΤΑ ΚΕΡΔΗ ΤΟΥ ΘΑ ΠΗΓΑΙΝΟΥΝ ΣΕ ΑΠΟΠΛΗΡΩΜΗ ΧΡΕΟΥΣ ΚΑΙ ΕΠΕΝΔΥΣΕΙΣ

Σε υπερταμείο υπό τον έλεγχο των δανειστών η δημόσια περιουσία



Μία ακόμη από τις κόκκινες γραμμές της κυβέρνησης, η ΔΕΗ παίρνει κι αυτή τον δρόμο των υπηκοοποιήσεων.

Κάτω από το άγρυπνο βλέμμα της τρόικας και με πεδίο όλη την κινητή και ακίνητη περιουσία του Δημοσίου θα λειτουργήσει το υπερταμείο με την ονομασία «Ελληνική Εταιρεία Συμμετοχών και Περιουσίας Α.Ε. (Hellenic Company of Assets and Participations)» που θα θέσει υπό τη σκέπη του ΤΑΙΠΕΔ ΤΧΣ ΕΤΑΔ και τον νέο ΟΑΕ, την ΕΔΗΣ ΑΕ.

Το νέο ταμείο θα έχει διάρκεια ζωής 99 χρόνια, όπως προαναγγέλλουν οι σχετικές διατάξεις του νομοσχεδίου. Η διοίκηση του νέου ταμείου θα ασκείται από το εποπτικό συμβούλιο, το διοικητικό συμβούλιο και τους ελεγκτές.

Γενική Συνέλευση

Το όργανο λήψης αποφάσεων θα είναι η γενική συνέλευση του μοναδικού μετόχου, δηλαδή του Δημοσίου, που εκπροσωπείται από τον υπουργό Οικονομικών.

Πιστόσο και αυτό το όργανο θα έχει περιορισμένες αρμοδιότητες αφού σύμφωνα με τις σχετικές διατάξεις δεν θα μπορεί να εκλέξει και να ανακαλέσει διορισμό μελών του Δ.Σ., να εγκρίνει το στρατηγικό σχέδιο του ΤΑΙΠΕΔ και του ΤΧΣ.

Με άλλα λόγια με τη σύσταση και λειτουργία του ταμείου όσες αποκρατικοποιήσεις έχουν εγκριθεί μέσα από το επιχειρησιακό σχέδιο του ΤΑΙΠΕΔ θα πρέπει να ολοκλη-

ΤΑΣΟΣ ΔΑΣΟΠΟΥΛΟΣ
tdasopoulos@e-typos.com

ρωθούν χωρίς κανείς να επέμβει για να τις σταματήσει. Ο οδικός χάρτης των αποκρατικοποιήσεων θα περιλαμβάνεται στο αναθεωρημένο επιχειρησιακό σχέδιο του ΤΑΙΠΕΔ το οποίο δεν έχει ακόμη ανακοινωθεί αλλά θεωρείται βέβαιο ότι θα περιλαμβάνει εκτός των εννέα αποκρατικοποιήσεων που συμφωνήθηκαν με το τρίτο Μνημόνιο και βρίσκονται σε εξέλιξη και αυτές των εταιρειών που άλλοτε αποτελούσαν αιτίες πολέμου και κοινωνικής αναταραχής όπως είναι για παράδειγμα η ΔΕΗ, η ΕΥΔΑΠ, η ΕΥΑΘ, τα περιφερειακά λιμάνια και μεγάλο μέρος από τα

Ο οδικός χάρτης των αποκρατικοποιήσεων θα περιλαμβάνει: ΔΕΗ, ΕΥΔΑΠ, ΕΥΑΘ, περιφερειακά λιμάνια, ολυμπιακά ακίνητα, Ελληνικό και φιλέτα που αποτελούσαν αιτία πολέμου

Ολυμπιακά ακίνητα, το Ελληνικό και ακίνητα φιλέτα σε όλη τη χώρα που βρίσκονται σήμερα στο χαρτοφυλάκιο της ΕΤΑΔ ΑΕ.

Το εποπτικό συμβούλιο αποτελείται από 5 μέλη, τα 3 εκ των οποίων επιλέγονται από τον υπουργό Οικονομικών, αλλά «κατόπιν σύμφωνης γνώμης Κομισιόν και ΕSM» και τα άλλα 2, μεταξύ των οποίων και ο πρόεδρος του, επιλέγονται από την Κομισιόν και τον ΕSM κατόπιν σύμφωνης γνώμης του υπουργού Οικονομικών. Ο πλήρης έλεγχος των δανειστών στη λειτουργία του ταμείου εξασφαλίζεται από την πρόβλεψη πως όλες οι αποφάσεις θα λαμβάνονται «κατόπιν θετικής ψήφου τουλάχιστον τεσσάρων μελών».

Το Δ.Σ. θα αποτελείται από 5 - 7 μέλη. Ο πρόεδρος και ο διευθύνων σύμβουλος τοποθετούνται με την έγκριση του εποπτικού συμβουλίου. Ένας εκπρόσωπος που θα ορίζεται από την Κομισιόν και τον ΕSM θα παρευρίσκεται στις συνεδριάσεις του ως παρατηρητής. Ως ελεγκτής του ταμείου θα διορίζεται από τον υπουργό Οικονομικών ελεγκτική εταιρία διεθνούς φήμης η οποία θα πρέπει να έχει και την έγκριση των δανειστών.

Τα κέρδη του νέου ταμείου τα οποία σε πρώτη φάση υπολογίζονται στα 6 δισ. ευρώ μέχρι και το 2018 θα πηγαίνουν κατά 50% στο Δημόσιο και μέσω αυτού θα απο-

πληρώνεται και δημόσιο χρέος και κατά 50% σε επενδύσεις.

Πρακτικά αυτό σημαίνει ότι αφού ο προγραμματισμός για το ΤΧΣ είναι να αρχίσει την αξιοποίηση της δικής του περιουσίας που αφορά ως γνωστόν τις συμμετοχές του στις τέσσερις μεγάλες εμπορικές τράπεζες μετά από 5 χρόνια, η ΕΔΗΣ δεν θα έχει εταιρείες που μπορούν να αξιοποιηθούν άμεσα, τα έσοδα θα προέρχονται μόνο από την αξιοποίηση των ακινήτων της ΕΤΑΔ και τις αποκρατικοποιήσεις που θα κάνει το ΤΑΙΠΕΔ.

Προβλέπεται πως το νέο ταμείο και οι άμεσες θυγατρικές του, εξαιρουμένων των ΤΧΣ και ΤΑΙΠΕΔ που συνεχίζουν ως έχουν, μπορούν «να μετέχονται όλες τις μεθόδους που

Τα κέρδη, τα οποία σε πρώτη φάση υπολογίζονται στα 6 δισ., μέχρι και το 2018 θα πηγαίνουν κατά 50% στο Δημόσιο και μέσω αυτού θα αποπληρώνεται και δημόσιο χρέος και κατά 50% σε επενδύσεις

κρίνονται κατάλληλες, προκειμένου να διαχειρίζονται, να διατηρούν και να αυξάνουν την αξία του χαρτοφυλακίου τους». Αυτό σημαίνει πως μπορούν να προβούν σε ιδιωτικοποίηση ή μίσθωση των περιουσιακών τους στοιχείων, τιτλοποιήσεις με προεξόφληση εσόδων, έκδοση ομολόγων κ.τ.λ.

Οι 4 εταιρείες

Η περιουσία του νέου ταμείου θα προέλθει από την άμεση παραχώρηση της περιουσίας των τεσσάρων εταιρειών που κατέχουν και διαχειρίζονται σήμερα δημόσια περιουσία.

Δηλαδή το Ταμείο Χρηματοπιστωτικής Σταθερότητας (ΤΧΣ), που παραμένει πρακτικά ανεξάρτητο, το Ταμείο Αξιοποίησης της Ιδιωτικής Περιουσίας του Δημοσίου (ΤΑΙΠΕΔ), που επίσης διατηρεί την αυτονομία του και το χαρτοφυλάκιο του, την Εταιρεία Ακινήτων Δημοσίου Α.Ε. (ΕΤΑΔ) και τη νέα Εταιρεία Δημοσίων Συμμετοχών Α.Ε. (ΕΔΗΣ), η οποία συστήνεται τώρα για να κατέχει τις συμμετοχές του κράτους σε δημόσιες επιχειρήσεις, να τις διαχειρίζεται επαγγελματικά, να επαυξάνει την αξία τους και να τις αξιοποιεί.

Επίσης μεταβιβάζονται στην ΕΔΗΣ «αυτοδικαίως» συμβάσεις παραχώρησης εταιρειών που προβλέπονται σε ειδικό παράρτημα, το οποίο δεν έχει δοθεί ακόμα στη δημοσιότητα. ■



ΕΛΕΥΘΕΡΟΣ ΤΥΠΟΣ
ΠΑΡΑΣΚΕΥΗ 20 ΜΑΪΟΥ 2016

Η «κληρονομιά» του νέου υπερταμείου αποκρατικοποιήσεων

ΤΑΙΠΕΔ

| ΕΤΑΙΡΙΚΟ ΧΑΡΤΟΦΥΛΑΚΙΟ | ΕΙΔΟΣ ΑΞΙΟΠΟΙΗΣΗΣ | ΠΟΣΟΣΤΟ |
|----------------------------|-------------------|---------|
| ΕΛΠΕ ΑΕ | Πώληση | 35,50% |
| ΟΤΕ ΑΕ | Πώληση | 10% |
| ΔΕΠΑ | Πώληση | 65% |
| ΔΕΣΦΑ | Πώληση | 66% |
| ΔΕΑ "Ελευθέριος Βενιζέλος" | Πώληση | 30% |
| ΕΛΤΑ ΑΕ | Μερική πώληση | 100% |
| ΔΕΗ ΑΕ | Πώληση | 17% |
| ΕΥΔΑΠ | Πώληση | 24% |
| ΕΥΑΘ | Πώληση | 24% |
| ΟΛΠ | Πώληση | 67% |
| ΟΛΘ | Πώληση | 67% |

| Περιφερειακά Λιμάνια | Πώληση/ μακροχρόνια παραχώρηση | 100% |
|----------------------|--------------------------------|------|
| ΤΡΑΙΝΟΣΕ | Πώληση | 100% |
| ΣΤΑΣΣΥ | Πώληση | 100% |

| ΥΠΟΔΟΜΕΣ | ΕΙΔΟΣ ΑΞΙΟΠΟΙΗΣΗΣ | ΚΥΡΙΟΤΗΤΑ |
|---------------------------------------|------------------------|-----------|
| Ελληνικό | Μακροχρόνια παραχώρηση | 100% |
| Εγνατία Οδός | Σύμβαση Παραχώρησης | 100% |
| Εγκατάσταση υπόγειας αποθήκευσης Φ.Α. | Πώληση | 100% |
| ΤΡΑΙΝΟΣΕ | Πώληση 100% | 100% |
| Boutique Hotels | Πώληση | 100% |
| Κάστρο Bibell | Πώληση/ παραχώρηση | 100% |
| Golf Κασσάνδεας | Πώληση/ παραχώρηση | 100% |

| Ακίνητα Εξωτερικού (ομάδα ΣΤ) | Πώληση | 100% |
|--|------------------------|------|
| Αστέρας Βουλιαγμένης | Μακροχρόνια Παραχώρηση | |
| Βερβερόντα Πρότο Χέλι | | 100% |
| Βόρας (Χιονοδρομικό κέντρο) | Πώληση/ παραχώρηση | 100% |
| Ερμιόνη | πώληση | 100% |
| Ιαμματικές πηγές | Πώληση/ παραχώρηση | 100% |
| Κωπηλατοδρόμιο Σχοινιά | Μακροχρόνια Παραχώρηση | 100% |
| Ολυμπιακό Κέντρο Γαλατσίου | Μακροχρόνια Παραχώρηση | 100% |
| Ολυμπιακό Κέντρο Μαρκοπούλου | Μακροχρόνια Παραχώρηση | 100% |
| Στάδιο Ειρήνης και Φιλίας | Μακροχρόνια Παραχώρηση | 100% |
| Πρώην Αμερικανική Βάση Ηρακλείου Γούρνες | Πώληση | 100% |

ΕΔΗΣ Α.Ε.

| ΠΡΩΤΗ ΦΑΣΗ | ΔΕΥΤΕΡΗ ΦΑΣΗ |
|------------|-----------------------|
| ΟΑΣΑ | ΕΥΑΘ ΑΕ |
| ΟΣΥ ΑΕ | ΕΥΔΑΠ ΑΕ |
| ΣΤΑ ΣΥ ΑΕ | ΕΛΒΟ ΑΕ |
| ΟΑΚΑ | Αττικό Μετρό ΑΕ |
| ΕΛΤΑ ΑΕ | Κτηριακές Υποδομές ΑΕ |
| - | ΔΕΗ ΑΕ |

ΕΤΑΔ ΑΕ

| ΕΙΔΟΣ ΑΚΙΝΗΤΟΥ | ΑΡΙΘΜΟΣ | ΕΚΤΑΣΗ* |
|---------------------|---------------|----------------------|
| Αστικά | 11.937 | 56.622.815 |
| Αγροτικά | 23.928 | 1.227.927.641 |
| Παράκτια | 2.187 | 161.968.315 |
| Γήπεδα | 7.373 | 127.161.163 |
| Νησιά | 597 | 233.088.958 |
| Δάση | 632 | 556.800.718 |
| Αρχαιολογικοί χώροι | 538 | 6.229.914 |
| Οικισμοί | 209 | 987.769 |
| Λοιπά | 24.058 | 1.057.084.202 |
| Σύνολο | 71.459 | 3.427.871.494 |

* Στρέμματα

ΤΟΥΡΙΣΤΙΚΑ ΑΚΙΝΗΤΑ

| | |
|--------------------------|------------|
| Μεγάλες εκτάσεις * | 27 |
| Μαρίνες | 7 |
| Ξενοδοχεία Ξενία | 31 |
| Τουριστικά Περίπτερα | 26 |
| Ιαματικές πηγές | 20 |
| Campings | 12 |
| Χιονοδρομικά κέντρα | 3 |
| Συνοριακοί σταθμοί | 2 |
| Λοιπές εκτάσεις/Αιγιαλοί | 136 |
| Μνημεία | 2 |
| Νησίδες | 6 |
| Σπήλαια | 1 |
| Αρχοντικά | 4 |
| Σύνολο | 277 |

(*) Με επιφάνεια > 100.000 m2

ΟΛΥΜΠΙΑΚΑ ΑΚΙΝΗΤΑ

| ΟΝΟΜΑΣΙΑ ΑΚΙΝΗΤΟΥ | ΕΜΒΑΔΟ ΓΗΠΕΔΟΥ |
|-------------------------------------|----------------|
| Ολυμπιακό Κέντρο Νίκαιας | 44 |
| Ολυμπιακό Πόλο Φαλήρου | 757 |
| Ολυμπιακό Ιππικό Κέντρο Μαρκοπούλου | 1.029 |
| Ολυμπιακό Σκοπευτήριο Μαρκοπούλου | 306 |
| Ολυμπιακό Κωπηλατοδρόμιο Σχοινιά | 2.002 |
| Ολυμπιακό Κέντρο Άνω Λιουσίων | 79 |
| Κέντρο Γραπού Τύπου | 14 |
| Ολυμπιακό Κέντρο Γαλατσίου | 93 |
| Ολυμπιακό Κέντρο Γουδή | - |
| Παμπελοποννησιακό Στάδιο | 152 |
| Παγκρήτιο Στάδιο | 198 |
| Πανθεσσαλικό Στάδιο | 126 |
| Σύνολο | 4.800 |

(*) Στρέμματα

ΤΧΣ Α.Ε.

| ΣΥΜΜΕΤΟΧΕΣ ΣΕ ΤΡΑΠΕΖΕΣ | ΠΟΣΟΣΤΟ ΣΥΜΜΕΤΟΧΗΣ |
|------------------------|--------------------|
| Εθνική Τράπεζα | 40,39% |
| Τράπεζα Πειραιώς | 26,42% |
| ALPHA Bank | 11,01% |
| Eurobank | 2,38% |



12 | ΤΟ ΘΕΜΑ

ΕΛΕΥΘΕΡΟΣ ΤΥΠΟΣ
ΠΑΡΑΣΚΕΥΗ 20 ΜΑΪΟΥ 2016

ΔΙΠΛΟ ΧΑΡΑΤΣΙ ΓΙΑ ΟΣΟΥΣ ΕΧΟΥΝ ΑΚΙΝΗΤΑ ΑΞΙΑΣ ΑΝΩ ΤΩΝ 200.000 €

Αυξημένος ΕΝΦΙΑ για 600.000 ιδιοκτήτες ακινήτων

Σημαντικά αυξημένα ποσά ΕΝΦΙΑ θα κληθούν να πληρώσουν φέτος πάνω από 600.000 φυσικά πρόσωπα που κατείχαν την 1η-1-2016 ακίνητη περιουσία συνολικής αντικειμενικής αξίας άνω των 200.000 ευρώ, καθώς επίσης και περισσότερες από 250.000 εταιρίες και λοιπά νομικά πρόσωπα (εμποροβιομηχανικές επιχειρήσεις, ασφαλιστικές εταιρίες, τράπεζες, εταιρίες παροχής υπηρεσιών, ξενοδοχειακές επιχειρήσεις, δικηγορικά γραφεία κ.λπ.) για όλα τα ακίνητα τα οποία είχαν την 1η-1-2016, ακόμη και για τα κτίρια και τα οικοπέδα στα οποία βρίσκονται οι εγκαταστάσεις τους, τα γραφεία τους ή τα καταστήματά τους. Στον αντίποδο, ο ΕΝΦΙΑ του 2016 θα παραμείνει αμετάβλητος για τη συντριπτική πλειονότητα των φορολογουμένων με ιδιοκτησίες συνολικής αντικειμενικής αξίας χαμηλότερης των 200.000 ευρώ, ενώ θα μειωθεί έως και 25% για το 15%-20% των φορολογουμένων που κατέχουν μόνο μία ή δύο το πολύ κατοικίες.

Με το πολυνομοσχέδι αυξάνονται

Μειώνεται το αφορολόγητο όριο του συμπληρωματικού και επεκτείνεται και στα αγροτεμάχια

ορισμένοι συντελεστές υπολογισμού του ΕΝΦΙΑ και ταυτόχρονα περικόπτονται απαλλαγές, με στόχο να αντισταθμιστούν οι απώλειες εσόδων που προκύπτουν από την εφαρμογή αντικειμενικών αξιών μειωμένων κατά 5% έως και 38% για τα κτίσματα και τα εντός σχεδίων πόλεων οικοπέδα σε πολλές περιοχές της χώρας, αναδρομικά από την 21η-5-2015. Όμως, οι πρόσθετες επιβαρύνσεις που προκαλούν οι αλλαγές αυτές σε εκατοντάδες χιλιάδες φορολογούμενους είναι τόσο μεγάλες ώστε εκτιμάται ότι τελικά το 2016 τα έσοδα που θα επιδιώξει να εισπράξει το Δημόσιο από τον ΕΝΦΙΑ θα υπερβούν τα 3 δισ. ευρώ, σημειώνοντας αύξηση πάνω από 13% σε σύγκριση με τα 2,65 δισ. ευρώ που εισπράχθηκαν με την επιβολή του ΕΝΦΙΑ για το 2015.

Τι αλλάζει
Αναλυτικά, με τις διατάξεις του πολυνομοσχεδίου επέρχονται οι ακόλουθες αλλαγές στον ΕΝΦΙΑ:

ΓΙΩΡΓΟΣ ΠΑΛΑΙΤΣΑΚΗΣ
gpalaitsakis@e-typos.com

- 1** Αυξάνονται κατά 23%-25% οι συντελεστές υπολογισμού του κύριου ΕΝΦΙΑ επί των οικοπέδων.
- 2** Καταργείται η έκπτωση 20% στον κύριο και το συμπληρωματικό φόρο για τα κενά και μη ρευματοδοτούμενα διαμερίσματα και λοιπά κτίσματα.
- 3** Μειώνεται από τα 300.000 στα 200.000 ευρώ το αφορολόγητο του συμπληρωματικού ΕΝΦΙΑ. Στα φυσικά πρόσωπα με ακίνητη περιουσία αντικειμενικής αξίας πάνω από 200.000 ευρώ και μέχρι 300.000 ευρώ θα επιβάλλεται πλέον με συντελεστές 0,1%-0,15%.
- 4** Αυξάνονται κατά 15% έως και 200%, από 0,1%-1% σε 0,3%-1,15%, οι συντελεστές του συμπληρωματικού ΕΝΦΙΑ για όσα φυσικά πρόσωπα έχουν ακίνητη περιουσία αξίας άνω των 300.000 ευρώ.
- 5** Ο συμπληρωματικός ΕΝΦΙΑ των φυσικών προσώπων θα επιβαρύνει πλέον και τα αγροτεμάχια και τις λοιπές εδαφικές εκτάσεις εκτός σχεδίου πόλης ή οικισμού.
- 6** Αυξάνεται από 0,5% σε 0,55% ο συντελεστής του συμπληρωματικού ΕΝΦΙΑ για τα νομικά πρόσωπα και τις νομικές οντότητες, ενώ για τα ΝΠΔΔ και ΝΠΙΔ μη κερδοσκοπικού χαρακτήρα καθώς και τις Α.Ε. επενδύσεων Ακίνητης Περιουσίας, ο συντελεστής του συμπληρωματικού ΕΝΦΙΑ αυξάνεται από το 0,25% στο 0,35%.
- 7** Επιβάλλεται για πρώτη φορά συμπληρωματικός ΕΝΦΙΑ με συντελεστή 0,1% και στα ακίνητα που ιδιοχρησιμοποιούνται για την παραγωγή ή την άσκηση επιχειρηματικής δραστηριότητας.

Ποιοι κερδίζουν, ποιοι χάνουν με το νέο πλαίσιο. Στο στόχαστρο 250.000 εταιρίες και λοιπά νομικά πρόσωπα

Συμπεράσματα
Όπως προκύπτει από αναλυτικούς πίνακες που παραθέτουμε αλλά και από τα όσα επισήμανε σε χθεσινή ανακοίνωσή της η ΠΟΜΙΔΑ:
► Η μείωση του αφορολόγητου και η αύξηση των συντελεστών του συμπληρωματικού ΕΝΦΙΑ σε συνδυασμό με την επέκταση του φόρου αυτού και στις εκτάσεις γης εκτός σχεδίου (αγροτεμάχια κ.λπ.) θα έχει ως συνέπεια πολύ περισσότερα φυσικά πρόσωπα να κληθούν φέτος να πληρώσουν για πρώτη φορά το συμπληρωματικό ΕΝΦΙΑ, ενώ όσα τον πλήρωναν ήδη να τον καταβάλουν φέτος αυξημένο έως και πάνω από 200%. Περίπου 600.000

φορολογούμενοι θα πληρώσουν φέτος το νέο «φουσκωμένο» συμπληρωματικό ΕΝΦΙΑ

► Η μη μεταβολή των συντελεστών υπολογισμού του κύριου ΕΝΦΙΑ για τα κτίσματα, σε συνδυασμό με τη μείωση των αντικειμενικών, θα έχει ως συνέπεια ο φόρος να μειωθεί έως και 25% σε ορισμένες περιπτώσεις ιδιοκτητών, οι οποίοι, καλύπτουν, συνολικά, περίπου το 15%-20% των φορολογουμένων που κατέχουν κατοικίες και λοιπά κτίσματα. Στη συντριπτική πλειονότητα των ιδιοκτητών κτισμάτων, παρά τη μη μεταβολή των συντελεστών του κύριου φόρου και τη μείωση των αντικειμενικών, δεν θα υπάρξει μείωση του ΕΝΦΙΑ. Αυτό θα συμβεί επειδή ο κύριος ΕΝΦΙΑ υπολογίζεται με συντελεστές βασικού φόρου ανά τ.μ. που αντιστοιχούν σε κλίμακα με μεγάλο εύρος αντικειμενικών τιμών ζώνης ανά τ.μ. Ως εκ τούτου, σε πολλές περιπτώσεις, ακόμη και μετά τη μείωση των αντικειμενικών τιμών, πολλοί ιδιοκτήτες θα παραμείνουν στα ίδια κλίμακα υπολογισμού του φόρου.

Ποιοι κερδίζουν, ποιοι χάνουν με το νέο πλαίσιο. Στο στόχαστρο 250.000 εταιρίες και λοιπά νομικά πρόσωπα

► Η αύξηση κατά 23-25% των συντελεστών κύριου ΕΝΦΙΑ για όλα τα εντός σχεδίων πόλεων ή οικισμού οικοπέδα, ανεξάρτητα αν μειώθηκε ή όχι η αντικειμενική τους αξία, σημαίνει ότι σε όσες περιοχές δεν μειώθηκαν οι αντικειμενικές ή μειώθηκαν ελάχιστα, η αύξηση του φορολογικού βάρους των ιδιοκτητών μπορεί να είναι διπλή: και από την αύξηση του συντελεστή φόρου επί του οικοπέδου, αλλά και από την αύξηση της κλίμακας του συμπληρωματικού φόρου.
► Η επιβολή συμπληρωματικού ΕΝΦΙΑ 0,1% στα ιδιοχρησιμοποιούμενα ακίνητα όλων των μικρομεσαίων και μεγάλων επιχειρήσεων, καθώς επίσης και οι αυξήσεις κατά 10% έως 40% των συντελεστών του συμπληρωματικού ΕΝΦΙΑ για όλα τα υπολοίπα ακίνητα των εταιριών και των λοιπών νομικών προσώπων θα προκαλέσει πρόσθετες φορολογικές επιβαρύνσεις σε περίπου 250.000 εταιρίες και λοιπά νομικά που εδρεύουν στη χώρα μας. ■



ΠΟΣΟ ΘΑ ΜΕΤΑΒΛΗΘΕΙ Ο ΣΥΜΠΛΗΡΩΜΑΤΙΚΟΣ (ΓΙΑ ΑΚΙΝΗΤΗ ΠΕΡΙΟΥΣΙΑ

ΧΩΡΙΣ ΜΕΤΑΒΟΛΗ ΣΤΗΝ ΑΝΤΙΚΕΙΜΕΝΙΚΗ ΑΞΙΑ ΤΗΣ ΑΚΙΝΗΤΗΣ ΠΕΡΙΟΥΣΙΑΣ

| ΑΞΙΑ ΑΚΙΝΗΤΩΝ | 2015 | | 2016 | |
|---------------|--------|---------------|--------|---------------|
| | ΕΝΦΙΑ | ΑΞΙΑ ΑΚΙΝΗΤΩΝ | ΕΝΦΙΑ | ΑΞΙΑ ΑΚΙΝΗΤΩΝ |
| 50.000 | 0 | 50.000 | 0 | 50.000 |
| 100.000 | 0 | 100.000 | 0 | 100.000 |
| 150.000 | 0 | 150.000 | 0 | 150.000 |
| 200.000 | 0 | 200.000 | 0 | 200.000 |
| 250.000 | 0 | 250.000 | 50 | 250.000 |
| 300.000 | 0 | 300.000 | 125 | 300.000 |
| 350.000 | 50 | 350.000 | 275 | 350.000 |
| 400.000 | 100 | 400.000 | 425 | 400.000 |
| 450.000 | 200 | 450.000 | 675 | 450.000 |
| 500.000 | 300 | 500.000 | 925 | 500.000 |
| 550.000 | 450 | 550.000 | 1.225 | 550.000 |
| 600.000 | 600 | 600.000 | 1.525 | 600.000 |
| 650.000 | 900 | 650.000 | 1.925 | 650.000 |
| 700.000 | 1.200 | 700.000 | 2.325 | 700.000 |
| 750.000 | 1.550 | 750.000 | 2.775 | 750.000 |
| 800.000 | 1.900 | 800.000 | 3.225 | 800.000 |
| 850.000 | 2.300 | 850.000 | 3.725 | 850.000 |
| 900.000 | 2.700 | 900.000 | 4.225 | 900.000 |
| 950.000 | 3.150 | 950.000 | 4.750 | 950.000 |
| 1.000.000 | 3.600 | 1.000.000 | 5.275 | 1.000.000 |
| 2.000.000 | 13.600 | 2.000.000 | 16.275 | 2.000.000 |

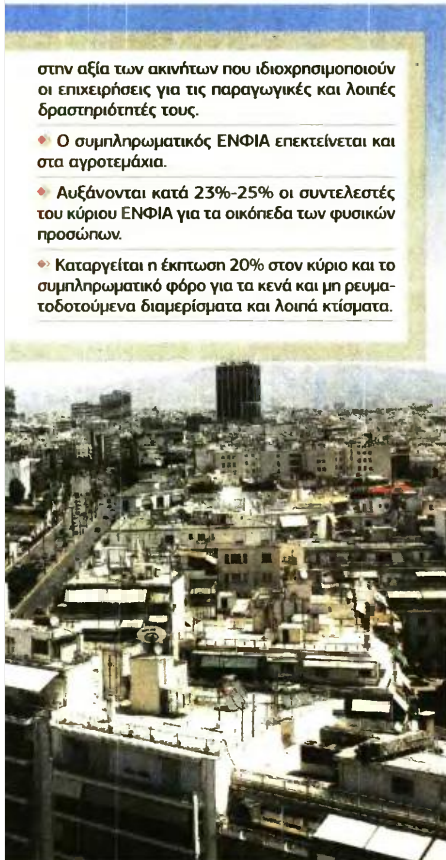

στην αξία των ακινήτων που ιδιοχρησιμοποιούν οι επιχειρήσεις για τις παραγωγικές και λοιπές δραστηριότητές τους.

♦ Ο συμπληρωματικός ΕΝΦΙΑ επεκτείνεται και στα αγροτεμάχια.

♦ Αυξάνονται κατά 23%-25% οι συντελεστές του κύριου ΕΝΦΙΑ για τα οικοπέδα των φυσικών προσώπων.

♦ Καταργείται η έκπτωση 20% στον κύριο και το συμπληρωματικό φόρο για τα κενά και μη ρευματοδοτούμενα διαμερίσματα και λοιπά κτίσματα.

ΠΑΡΑΔΕΙΓΜΑΤΑ ΓΙΑ ΤΟΝ ΚΥΡΙΟ ΕΝΦΙΑ: ΟΙ ΕΠΙΠΤΩΣΕΙΣ ΤΗΣ ΜΕΙΩΣΗΣ ΤΩΝ ΑΝΤΙΚΕΙΜΕΝΙΚΩΝ

| ΠΑΡΑΔΕΙΓΜΑΤΑ ΓΙΑ ΑΚΙΝΗΤΑ ΣΤΗΝ ΑΤΤΙΚΗ | ΕΝΦΙΑ 2015* | ΕΝΦΙΑ 2016* | ΜΕΤΑΒΟΛΗ ΣΕ | |
|--|--|--|-------------|---------|
| | | | € | ΠΟΣΟΣΤΟ |
| Χαλάνδρι: Διαμέρισμα 100 τμ., 1ου ορόφου, παλαιότητας 10 ετών το 2015 και 11 ετών το 2016 με πρόσωση σε 1 δρόμο, σε περιοχή όπου η τιμή ζώνης ανερχόταν σε 1.400 ευρώ ανά τμ. την 1η-1-2015 και μειώθηκε σε 1.200 ευρώ ανά τμ. την 1η-1-2016 | 3,7 ευρώ X 100 τμ. X 1,15 X 1 X 1,01 = 429,75 ευρώ | 3,7 ευρώ X 100 τμ. X 1,15 X 1 X 1,01 = 429,75 ευρώ | 0 | 0% |
| Νέα Σμύρνη: Διαμέρισμα 60 τμ., 2ου ορόφου, παλαιότητας 18 ετών το 2015 και 19 ετών το 2016 με πρόσωση σε 1 δρόμο, σε περιοχή όπου η τιμή ζώνης ανερχόταν σε 2.450 ευρώ ανά τμ. την 1η-1-2015 και μειώθηκε σε 2.000 ευρώ ανά τμ. την 1η-1-2016 | 6 ευρώ X 60 τμ. X 1,10 X 1,01 X 1,01 = 403,96 ευρώ | 4,5 ευρώ X 60 τμ. X 1,10 X 1,01 X 1,01 = 302,97 ευρώ | -100,99 | -25,00% |
| Μαρούσι: Διαμέρισμα 120 τμ., 1ου ορόφου, παλαιότητας 27 ετών το 2015 και 28 ετών το 2016, με πρόσωση σε 1 δρόμο, σε περιοχή όπου η τιμή ζώνης ανερχόταν σε 1.450 ευρώ ανά τμ. την 1η-1-2015 και μειώθηκε σε 1.250 ευρώ ανά τμ. την 1η-1-2016 | 3,7 ευρώ X 120 τμ. X 1 X 1 X 1,01 = 448,44 ευρώ | 3,7 ευρώ X 120 τμ. X 1 X 1 X 1,01 = 448,44 ευρώ | 0 | 0% |
| Δάφνη: Διαμέρισμα 70 τμ., 2ου ορόφου, παλαιότητας 16 ετών το 2015 και 17 ετών το 2016, με πρόσωση σε 2 δρόμους, σε περιοχή όπου η τιμή ζώνης ανερχόταν σε 1.100 ευρώ ανά τμ. την 1η-1-2015 και μειώθηκε σε 950 ευρώ ανά τμ. την 1η-1-2016 | 3,7 ευρώ X 70 τμ. X 1,10 X 1,02 = 293,50 ευρώ | 2,9 ευρώ X 70 τμ. X 1,10 X 1,01 X 1,02 = 230,04 ευρώ | -63,46 | -21,62% |
| Πετρούπολη: Διαμέρισμα 100 τμ., 1ου ορόφου, παλαιότητας 6 ετών το 2015 και 7 ετών το 2016 με πρόσωση σε 1 δρόμο, σε περιοχή όπου η τιμή ζώνης ανερχόταν σε 1.300 ευρώ ανά τμ. την 1η-1-2015 και μειώθηκε σε 1.100 ευρώ ανά τμ. την 1η-1-2016 | 3,7 ευρώ X 100 τμ. X 1,20 X 1 X 1,01 = 448,44 ευρώ | 3,7 ευρώ X 100 τμ. X 1,20 X 1 X 1,01 = 448,44 ευρώ | 0 | 0% |
| Περιστέρι: Διαμέρισμα 90 τμ., 4ου ορόφου, παλαιότητας 13 ετών το 2015 και 14 ετών το 2016, με πρόσωση σε 2 δρόμους, σε περιοχή όπου η τιμή ζώνης ανερχόταν σε 800 ευρώ ανά τμ. την 1η-1-2015 και μειώθηκε σε 750 ευρώ την 1η-1-2016 | 2,9 ευρώ X 90 τμ. X 1,15 X 1,02 X 1,02 = 312,28 ευρώ | 2,8 ευρώ X 90 τμ. X 1,15 X 1,02 X 1,02 = 301,51 ευρώ | -10,77 | -3,45% |
| Αιγάλεω: Διαμέρισμα 85 τμ., 3ου ορόφου, παλαιότητας 19 ετών το 2015 και 20 ετών το 2016, με πρόσωση σε 1 δρόμο, σε περιοχή όπου η τιμή ζώνης ανερχόταν σε 850 ευρώ ανά τμ. την 1η-1-2015 και μειώθηκε σε 800 ευρώ ανά τμ. την 1η-1-2016 | 2,9 ευρώ X 85 τμ. X 1,10 X 1,01 X 1,01 = 276,60 ευρώ | 2,9 ευρώ X 85 τμ. X 1,05 X 1,01 X 1,01 = 264,03 ευρώ | -12,57 | -4,54% |

ΠΑΡΑΔΕΙΓΜΑΤΑ ΓΙΑ ΑΚΙΝΗΤΑ ΣΤΗΝ ΥΠΟΛΟΙΠΗ ΧΩΡΑ

| | | | | |
|--|--|--|---------|---------|
| Πυλαία Θεσσαλονίκης: Διαμέρισμα 50 τμ., 3ου ορόφου, παλαιότητας 20 ετών το 2015 και 21 ετών το 2016, με πρόσωση σε 2 δρόμους, σε περιοχή όπου η τιμή ζώνης ανερχόταν σε 1.100 ευρώ ανά τμ. την 1η-1-2015 και μειώθηκε σε 950 ευρώ την 1η-1-2016 | 3,7 ευρώ X 50 τμ. X 1,05 X 1,01 X 1,02 = 200,12 ευρώ | 2,9 ευρώ X 50 τμ. X 1,05 X 1,01 X 1,02 = 156,85 ευρώ | -43,27 | -21,62% |
| Πάτρα: Διαμέρισμα 140 τμ., 5ου ορόφου, παλαιότητας 5 ετών το 2015 και 6 ετών το 2016 με πρόσωση σε 1 δρόμο, σε περιοχή όπου η τιμή ζώνης ανερχόταν σε 2.500 ευρώ ανά τμ. την 1η-1-2015 και μειώθηκε σε 2.050 ευρώ την 1η-1-2016 | 6 ευρώ X 140 τμ. X 1,2 X 1,02 X 1,01 = 1.038,44 ευρώ | 6 ευρώ X 140 τμ. X 1,2 X 1,02 X 1,01 = 1.038,44 ευρώ | 0 | 0% |
| Λάρισα: Μονοκατοικία 180 τμ., παλαιότητας 21 ετών το 2015 και 22 ετών το 2016, με πρόσωση σε 2 δρόμους, σε περιοχή όπου η τιμή ζώνης ανερχόταν σε 1.750 ευρώ ανά τμ. την 1η-1-2015 και μειώθηκε σε 1.450 ευρώ ανά τμ. την 1η-1-2016 | 4,5 ευρώ X 180 τμ. X 1,05 X 1,02 = 884,86 ευρώ | 3,7 ευρώ X 180 τμ. X 1,05 X 1,02 = 727,55 ευρώ | -157,31 | -17,77% |

(* Βασικός φόρος ανά τμ. X Επιφάνεια σε τμ. X Συντελεστής Παλαιότητας X Συντελεστής Ορόφου η Μονοκατοικίας X Συντελεστής πρόσωσης)

ΕΝ.Φ.Ι.Α. ΜΕ ΤΗ ΜΕΙΩΣΗ ΤΟΥ ΑΦΟΡΟΛΟΓΗΤΟΥ ΟΡΙΟΥ ΣΤΑ 200.000 ΕΥΡΩ ΚΑΙ ΤΗΝ ΑΥΞΗΣΗ ΤΩΝ ΣΥΝΤΕΛΕΣΤΩΝ ΥΠΟΛΟΓΙΣΜΟΥ ΠΟΥ ΠΕΡΙΛΑΜΒΑΝΕΙ ΚΤΙΣΜΑΤΑ ΚΑΙ ΕΝΤΟΣ ΣΧΕΔΙΩΝ ΠΟΛΕΩΝ Ή ΟΙΚΙΣΜΩΝ ΟΙΚΟΠΕΔΑ)

| ΜΕΤΑΒΟΛΗ ΕΝΦΙΑ ΣΕ ΣΧΕΣΗ ΜΕ ΤΟ 2015 | ΜΕ ΜΕΙΩΣΗ 5% ΣΤΗΝ ΑΝΤΙΚΕΙΜΕΝΙΚΗ ΑΞΙΑ ΤΗΣ ΑΚΙΝΗΤΗΣ ΠΕΡΙΟΥΣΙΑΣ | | ΜΕΤΑΒΟΛΗ ΕΝΦΙΑ ΣΕ ΣΧΕΣΗ ΜΕ ΤΟ 2015 | ΜΕ ΜΕΙΩΣΗ 15% ΣΤΗΝ ΑΝΤΙΚΕΙΜΕΝΙΚΗ ΑΞΙΑ ΤΗΣ ΑΚΙΝΗΤΗΣ ΠΕΡΙΟΥΣΙΑΣ | | ΜΕΤΑΒΟΛΗ ΕΝΦΙΑ ΣΕ ΣΧΕΣΗ ΜΕ ΤΟ 2015 | ΜΕ ΜΕΙΩΣΗ 20% ΣΤΗΝ ΑΝΤΙΚΕΙΜΕΝΙΚΗ ΑΞΙΑ ΤΗΣ ΑΚΙΝΗΤΗΣ ΠΕΡΙΟΥΣΙΑΣ | | ΜΕΤΑΒΟΛΗ ΕΝΦΙΑ ΣΕ ΣΧΕΣΗ ΜΕ ΤΟ 2015 |
|------------------------------------|--|--------|------------------------------------|---|--------|------------------------------------|---|--------|------------------------------------|
| | 2016 | | | 2016 | | | 2016 | | |
| | ΑΞΙΑ ΑΚΙΝΗΤΩΝ | ΕΝΦΙΑ | | ΑΞΙΑ ΑΚΙΝΗΤΩΝ | ΕΝΦΙΑ | | ΑΞΙΑ ΑΚΙΝΗΤΩΝ | ΕΝΦΙΑ | |
| - | 47.500 | 0 | - | 42.500 | 0 | - | 40.000 | 0 | - |
| - | 95.000 | 0 | - | 85.000 | 0 | - | 80.000 | 0 | - |
| - | 142.500 | 0 | - | 127.500 | 0 | - | 120.000 | 0 | - |
| - | 190.000 | 0 | - | 170.000 | 0 | - | 160.000 | 0 | - |
| - | 237.500 | 37,50 | - | 212.500 | 12,50 | - | 200.000 | 0 | - |
| - | 285.000 | 85 | - | 255.000 | 57,50 | - | 240.000 | 40 | - |
| 450,00% | 332.500 | 222,50 | 345,00% | 297.500 | 121,25 | 142,50% | 280.000 | 80 | 60,00% |
| 325,00% | 380.000 | 365,00 | 265,00% | 340.000 | 245 | 145,00% | 320.000 | 185 | 85,00% |
| 237,50% | 427.500 | 562,50 | 181,25% | 382.500 | 372,50 | 86,25% | 360.000 | 305 | 52,50% |
| 208,33% | 475.000 | 800 | 166,67% | 425.000 | 550 | 83,33% | 400.000 | 425 | 41,67% |
| 172,22% | 522.500 | 1.060 | 135,56% | 467.500 | 762 | 69,44% | 440.000 | 625 | 38,89% |
| 154,17% | 570.000 | 1.345 | 124,17% | 510.000 | 985 | 64,17% | 480.000 | 825 | 37,50% |
| 113,89% | 617.500 | 1.665 | 85,00% | 552.500 | 1.240 | 37,78% | 520.000 | 1.045 | 16,11% |
| 93,75% | 665.000 | 2.045 | 70,42% | 595.000 | 1.495 | 24,58% | 560.000 | 1.285 | 7,08% |
| 79,03% | 712.500 | 2.437 | 57,26% | 637.500 | 1.825 | 17,74% | 600.000 | 1.525 | -1,61% |
| 69,74% | 760.000 | 2.865 | 50,79% | 680.000 | 2.165 | 13,95% | 640.000 | 1.845 | -2,89% |
| 61,96% | 807.500 | 3.300 | 43,48% | 722.500 | 2.527 | 9,89% | 680.000 | 2.165 | -5,87% |
| 56,48% | 855.000 | 3.775 | 39,81% | 765.000 | 2.910 | 7,78% | 720.000 | 2.505 | -7,22% |
| 50,79% | 902.500 | 4.251 | 34,96% | 807.500 | 4.300 | 36,51% | 760.000 | 2.865 | -9,05% |
| 46,53% | 950.000 | 4.750 | 31,94% | 850.000 | 4.725 | 31,25% | 800.000 | 3.225 | -10,42% |
| 19,67% | 1.900.000 | 15.175 | 11,58% | 1.700.000 | 12.975 | -4,60% | 1.600.000 | 11.875 | -12,68% |

17. ΣΥΝΤΑΞΗ ΣΤΑ 50

Μέσο: ΕΘΝΟΣ

Ημ. Έκδοσης: . . .20/05/2016 Ημ. Αποδελτίωσης: . . .20/05/2016

Σελίδα: 1



ΕΛΕΓΚΤΙΚΟ ΣΥΝΕΔΡΙΟ

ΣΥΝΤΑΞΗ ΣΤΑ 50 ΚΑΙ ΓΙΑ ΑΝΔΡΕΣ ΜΕ ΑΝΗΛΙΚΟ ΠΑΙΔΙ



Δικαίωμα στη συνταξιο-
δότηση -και- στους άν-
δρες με ανήλικο παιδί και
25 χρόνια δουλειάς δίνει
το Ελεγκτικό Συνέδριο.

»28



ΑΠΟΦΑΣΗ-ΣΤΑΘΜΟΣ ΤΟΥ ΕΛΕΓΚΤΙΚΟΥ ΣΥΝΕΔΡΙΟΥ ΓΙΑ ΤΟΝ ΕΥΡΥΤΕΡΟ ΔΗΜΟΣΙΟ ΤΟΜΕΑ

Σύνταξη στα 50 και για άνδρες με ανήλικο

Μεγάλες ανατροπές και «μπαράζ» αγωγών αναμένονται μετά την απόφαση για νοσοκομειακό υπάλληλο, στον οποίο επιπράπηκε η συνταξιοδότηση με 25ετία στο 50ό έτος λόγω ανήλικου παιδιού

ΡΕΠΟΡΤΑΖ ΑΛΕΞΑΝΔΡΟΣ ΑΥΛΟΝΙΤΗΣ

Αντισυνταγματική κρίθηκε η διαφορετική συνταξιοδοτική μεταχείριση μεταξύ ανδρών και γυναικών, όσον αφορά τα όρια ηλικίας για την αποχώρηση και θεμελίωση συνταξιοδοτικού δικαιώματος.

Με απόφαση του Ελεγκτικού Συνεδρίου, που αναμένεται να λειτουργήσει ως βραδυφλεγής βόμβα στον ευρύτερο δημόσιο τομέα (και όχι μόνο), κρίθηκαν αντίθετες στο Σύνταγμα και σε διεθνείς κανόνες δικαίου, επειδή λεπούργουσαν ευνοικά μόνο για τις γυναίκες, διάφορες διατάξεις του ν.3865/10, που επαναρρύθμισαν το καλοκαίρι του 2010 τον τρόπο αποχώρησης, διατηρώντας -υπό προϋποθέσεις- την πρόωπη συνταξιοδότηση στα 50, με 25ετία και προβλέποντας σταδιακή αύξηση ορίων ηλικίας στα επόμενα χρόνια.

Η αντισυνταγματικότητα έγκειται, κατά το ΕΣ, στην παραβίαση των αρχών της ισότητας και προστασίας της κοινωνικής ασφάλισης, στο μέτρο που δεν ισχύουν τα ίδια και για τους άνδρες, με συνέπεια την αδικαιολόγητα δυσμενή διάκριση σε βάρος τους.

Η απόφαση ανοίγει τον δρόμο για μεγάλες ανατροπές και «μπαράζ» αγωγών προκειμένου να επεκταθούν και στους άνδρες ρυθμίσεις που είναι ή ήταν ευνοϊκότερες για τις γυναίκες, όπως κρίθηκε και για νοσοκομειακό υπάλληλο, στον οποίο επιπράπηκε η συνταξιοδότηση στο 50ό έτος της ηλικίας του λόγω ανήλικου παιδιού, αφού είχε συμπληρώσει 25ετή υπηρεσία μέχρι τα τέλη του 2010 (όπως δηλαδή προβλεπόταν νομοθετικά για τις γυναίκες) θεμελιώνοντας συνταξιοδοτικό δικαίωμα, με συνυπολογισμό της στρατιωτικής θητείας και ενός τμήματος διαδοχικής ασφάλισης.

Μολοντί οι συνταξιοδοτικές διατάξεις τροποποιήθηκαν, η απόφαση έχει τεράστια πρακτική σημασία, αφού θεωρεί αντισυνταγματική τη διαφορετική συνταξιοδοτική μεταχείριση των δύο φύλων, με αφορμή σειρά διατάξεων που είχαν ευρεία εφαρμογή και επηρέαζαν ακόμα τον τρόπο αποχώρησης χιλιάδων ασφαλισμέ-

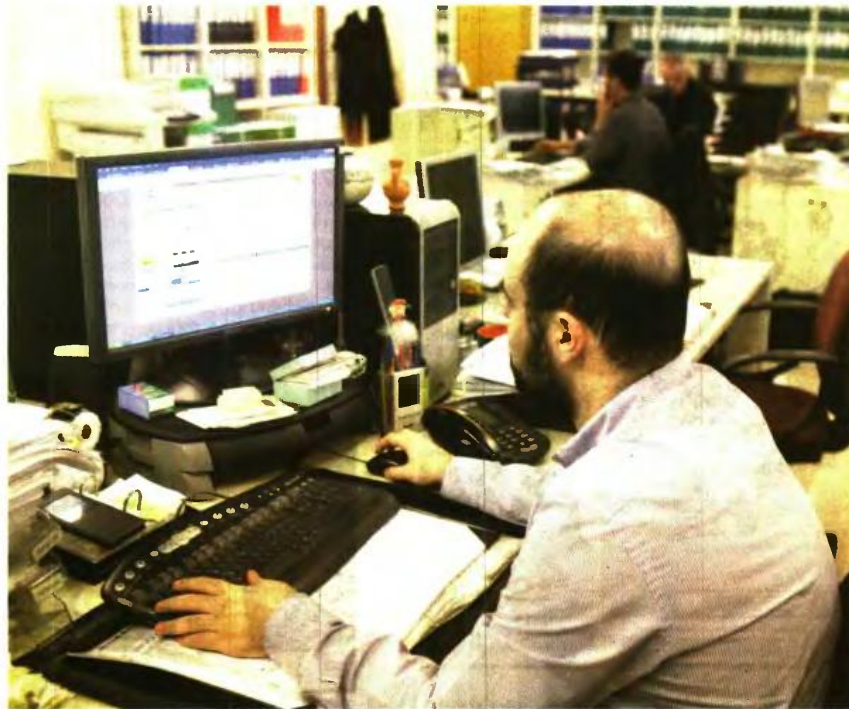

ΚΑΤΑ ΤΟ ΕΛΕΓΚΤΙΚΟ ΣΥΝΕΔΡΙΟ, αφού με τις συνταξιοδοτικές ρυθμίσεις επιζητείται η προστασία της οικογένειας και των παιδιών, δεν επιτρέπεται η διαφορετική μεταχείριση των δύο φύλων

νων. Έτσι, κρίθηκαν αντισυνταγματικές (λόγω της εφαρμογής τους μόνο για γυναίκες ή λόγω του ευνοικότερου τρόπου υλοποίησής τους σε αυτές) και άναψε «πράσινο φως» για την αντίστοιχη αξιολογήσή τους και από άνδρες, διάφορες διατάξεις του ν. 3865 που εντάχθηκαν στο Συνταξιοδοτικό Κώδικα, προβλέποντας ως ηλικία συνταξιοδότησης:

■ Για όσες θεμελιώσαν δικαίωμα σύνταξης από 1-1-98 και μετά, και όσες προσελίφθησαν πρώτη φορά στο Δημόσιο από 1-1-83 έως 31-12-92, το 50ό έτος της ηλικίας εφόσον είναι μητέρες ανήλικου παιδιού ή ανίκανου (σωματικά ή πνευματικά) κατά 50% τουλάχιστον, ή έχουν σύζυγο ανίκανου κατά 67%.



Το δικαστήριο έκρινε αντισυνταγματική τη διαφορετική συνταξιοδοτική μεταχείριση των δύο φύλων

■ Για τις υπόλοιπες γυναίκες το 58ο έτος, ενώ για τους άνδρες το 60ό έτος, με πρόβλεψη ότι το όριο αυτό αυξάνεται από 1-1-98 και μετά, κατά ένα έτη για κάθε ημερολογιακό έτος μέχρι τη συμπλήρωση του 60ού έτους για τις γυναίκες, και του 65ου για τους άνδρες, με την προσθήκη ότι ο υπάλληλος θα ακολουθεί το όριο ηλικίας που ισχύει κατά τον χρόνο που θεμελιώνει το δικαίωμα σύνταξης.

Δυσμενής διάκριση

Το ΕΣ έκρινε αντισυνταγματική «τη διαφορετική αυτή συνταξιοδοτική μεταχείριση μεταξύ ανδρών και γυναικών, και μάλιστα τόσο αυτών που τελούν σε ειδικές συνθήκες (μητέρες με ανήλικα ή ανίκανα παιδιά ή γυναίκες με ανίκανου σύζυγο), όσο και των υπολοίπων που δεν τελούν σε τέτοιες συνθήκες». Δέχθηκε (790/16) ότι δημιουργείται «δυσμενής διάκριση σε βάρος των ανδρών με μόνο κριτήριο το φύλο, που όμως δεν δικαιολογείται από λόγους γενικότερου κοινωνικού ή δημοσίου συμφέροντος ή από λόγους που ανάγονται στην ανάγκη μεγαλύτερης προστασίας των γυναικών σε θέματα μητρότητας, γάμου και οικογένειας ή σε καθαρά βιολογικές διαφορές που επιβάλλουν τη λήψη ιδιαίτερων μέτρων υπέρ τους».

Κατά το ΕΣ, αφού με τις συνταξιο-

δοτικές ρυθμίσεις επιζητείται η προστασία της οικογένειας και των παιδιών, δεν επιτρέπεται η διαφορετική μεταχείριση των δύο φύλων, αφού και οι δύο γονείς έχουν τις ίδιες υποχρεώσεις και βάρη στην ανατροφή των παιδιών για τη λειτουργία και ενόστια της οικογένειας.

Το ΕΣ ακύρωσε πράξη του Γενικού Λογιστηρίου του Κράτους που αρνήθηκε σύνταξη πληρωτέα από 7-7-15 (με συμπλήρωση του 50ού έτους ηλικίας και ανήλικο παιδί και 25ετίας κ.λπ.), ξαναστέλλοντας πίσω την υπόθεση για κανονισμό της σύνταξης.

Ηδη η ΠΟΕΔΗΝ ζητεί από το υπουργείο Οικονομικών τη θέσπιση τροπολογίας για επέκταση του δικαιώματος στους άνδρες, τονίζοντας ότι η κατάφαση αδικία μπορεί να στοιχίσει 17 χρόνια επιπλέον παραμονής στην εργασία, λόγω αύξησης των ορίων ηλικίας με τους ν. 4336 και 4337/16, για όσους δεν πληρούν τις προϋποθέσεις στο μεταβατικό στάδιο 2015-2021. Τονίζει επίσης ότι πολλοί ασφαλισμένοι για να κάνουν χρήση των διατάξεων (θεμελίωση μετά την 1-1-11) αναγκάζονται να αποποιηθούν πολλά έτη διαδοχικής ασφάλισης, μολοντί κατέβαλαν ασφαλιστικές εισφορές, με συνέπεια να μειώνονται οι πενήκτες συντάξεις, λόγω μηνιοδικών μέτρων.

18. ALBA ΥΠΟΤΡΟΦΙΕΣ ΜΕ ΤΗ ΣΤΗΡΙΞΗ ΤΟΥ ΟΜΙΛΟΥ ΕΛΛΗΝΙΚΑ ΠΕΤΡΕΛΑΙΑ

Μέσο: NET FAX

Ημ. Έκδοσης: . . . 19/05/2016 Ημ. Αποδελτίωσης: . . . 20/05/2016

Σελίδα: 6



ALBA: ΥΠΟΤΡΟΦΙΕΣ ΜΕ ΤΗ ΣΤΗΡΙΞΗ ΤΟΥ ΟΜΙΛΟΥ ΕΛΛΗΝΙΚΑ ΠΕΤΡΕΛΑΙΑ

To ALBA Graduate Business School at The American College of Greece με την υποστήριξη του Ομίλου Ελληνικά Πετρέλαια, προκήρυξε δύο πλήρεις υποτροφίες για Μεταπτυχιακές Σπουδές. Οι υποτροφίες, που αφορούν το ακαδημαϊκό έτος 2016 - 2017, απευθύνονται σε νέους και νέες έως και 35 ετών από όλη την Ελλάδα, οι οποίοι ανήκουν σε οικονομικά ευπαθείς ομάδες ή/και είναι παιδιά πολυτέκνων οικογενειών. Η καταληκτική ημερομηνία υποβολής αιτήσεων είναι η Δευτέρα, 13 Ιουνίου 2016.



Επιστρέφουν στην Κοινωνική Σύμπραξη της Περιφέρειας Το εγκώμιο της Θεανώς Φωτίου πλέκουν οι σύλλογοι πολυτέκνων Κρήτης

Το εγκώμιο της αναπληρώτριας υπουργού Εργασίας, Κοινωνικής Ασφάλισης και Κοινωνικής Αλληλεγγύης, Θεανώς Φωτίου, πλέκει εκ μέρους των πολυτεχνικών συλλόγων Κρήτης ο πρόεδρος του Συλλόγου Πολυτέκνων Ηρακλείου, Γιώργος Παρασύρης. Μ' επιστολή του στην κ. Φωτίου, ο Γιώργος Παρασύρης επισημαίνει την απόφαση των πολυτεχνικών συλλόγων Κρήτης να επανέλθουν στην Κοινωνική Σύμπραξη της Περιφέρειας Κρήτης, ενώ παράλληλα τη συγχαίρει για τη συμβολή της στην ένταξη στις διανομές οπωροκηπευτικών και λαχανικώνσυγκεκριμένης κατηγορίας πολυτέκνων.

Στην επιστολή του ο Γ. Παρασύρης, αναφέρει:

«Με ομόφωνη απόφαση των Συλλόγων Πολυτέκνων Κρήτης στις 13/05/2016 ύστερα από επικοινωνία μαζί τους...

1) Αφού πληροφορηθήκαμε την απόφαση και την υπογραφή σας ως Αναπληρώτριας Υπουργού Εργασίας, Κοινωνικής Ασφάλισης και Κοινωνικής Αλληλεγγύης της κοινής υπουργικής απόφασης με την οποία συμπληρώνεται η ΚΥΑ 3320/89565/13-08-2015 (ΦΕΚ Β '1701), ότι «Οι πολύτεκνοι γονείς με προστατευόμενα τέκνα των οποίων το ετήσιο εισόδημα δεν ξεπερνά τις 17.280 ευρώ και για κάθε ένα προστατευό-



Δεξιά διακρίνεται ο Γιώργος Παρασύρης

μενο τέκνο πέραν των τεσσάρων (4), το εισόδημα προσαυξάνεται κατά 2.880 ευρώ» ΕΝΤΑΣΣΟΝΤΑΣ τους στις διανομές οπωροκηπευτικών και λαχανικών ΑΝΑΠΡΟΣΑΡΜΟΖΟΝΤΑΣ τα εισοδηματικά κριτήρια που ίσχυαν μέχρι σήμερα.

2) Αφού λάβαμε υπόψη μας την επιστολή - ομόφωνη απόφαση - των Συλλόγων Πολυτέκνων Κρήτης στις 08/03/2016 προς εσάς για την αποχώρησή μας από την Κοινωνική Σύμπραξη της Περιφέρειας Κρήτης.

3) Αφού είχαμε κατά νου την συνάντησή μας μαζί σας στο Υπουργείο στις 18/02/2016

ΑΠΟΦΑΣΙΣΑΜΕ ΟΜΟΦΩΝΑ

1) Να ΕΠΑΝΕΛΘΟΥΜΕ στην

Κοινωνική Σύμπραξη της Περιφέρειας Κρήτης

2) Η πολυτεχνική τάξη της Χώρας με τις 205.000 οικογένειες σας ΕΥΧΑΡΙΣΤΕΙ θερμά Κα Υπουργέ για την απόφαση - ανταπόκρισή σας στο συγκεκριμένο θέμα και φυσικά και την Κυβέρνηση που εκπροσωπείτε.

Σας ευχαριστούμε για την άψογη συνεργασία μας και τους συνεργάτες σας.

Η ευαισθησία σας και η ΕΜΠΡΑΚΤΗ ενασχόλησή σας για τα θέματα πολυτέκνων που σας ετέθησαν μας γεμίζει με ικανοποίηση και θεωρούμε εκ του ΑΠΟΤΕΛΕΣΜΑΤΟΣ πως είστε ΠΑΡΑΔΕΙΓΜΑ ΠΡΟΣ ΜΙΜΗΣΗ.

Ευελπιστούμε, δε, πως και οι ΥΠΟΛΟΙΠΟΙ Κυβερνητικοί,

Πολιτικοί, Θεσμικοί και ΑΥΤΟΔΙΟΙΚΗΤΙΚΟΙ παράγοντες της Χώρας θα σας ΜΙΜΗΘΟΥΝ και θα σας ΑΝΤΙΓΡΑΨΟΥΝ τουλάχιστον.

Κα ΥΠΟΥΡΓΕ, Με την συμπλήρωση από σας της ΚΥΑ 3320/89565/13-08-2015 (ΦΕΚ Β 1701) που αφορά ειδικά τους ΠΟΛΥΤΕΚΝΟΥΣ, ΑΝΑΓΝΩΡΙΖΕΤΑΙ έτσι την ιδιαιτερότητα του πολυτεχνικού ζητήματος.

ΞΕΧΩΡΙΖΟΝΤΑΣ μας ως ειδική κατηγορία με την ειδική φροντίδα της πολιτείας προς τα παιδιά μας, ΔΗΜΙΟΥΡΓΩΝΤΑΣ έτσι ΘΕΤΙΚΟΤΑΤΟ προηγούμενο.

Με βάση τα παραπάνω οι πολύτεκνοι της Κρήτης ΑΝΑΚΑΛΟΥΜΕ την επιστολή μας στις 08-03-2016».

20. ΚΑΘΥΣΤΕΡΗΣΗ ΣΤΑ ΕΠΙΔΟΜΑΤΑ ΤΕΚΝΩΝ

Μέσο: ΕΛΕΥΘΕΡΙΑ ΛΑΡΙΣΑΣ

Ημ. Έκδοσης: . . . 18/05/2016 Ημ. Αποδελτίωσης: . . . 20/05/2016

Σελίδα: 11



ΒΟΥΛΕΥΤΕΣ ΤΟΥ «ΠΟΤΑΜΙΟΥ» ΚΑΤΑΓΓΕΛΛΟΥΝ

Καθυστερήσεις στα επιδόματα τέκνων

«Λίγες ημέρες μετά τον εορτασμό της Παγκόσμιας Ημέρας της Μητέρας, οι δικαιούχοι του ενιαίου επιδόματος στήριξης τέκνων και του ειδικού επιδόματος τρίτεκνων και πολύτεκνων οικογενειών, περιμένουν ακόμα να λάβουν το υπόλοιπο 50% της α' δόσης του επιδόματος από τις 22 Απριλίου», αναφέρουν σε ερώτησή τους οι βουλευτές του «Ποταμιού» Κατερίνα Μάρκου (Β' Θεσσαλονίκης), Ιλχάν Αχμέτ (Ροδόπης) και Κωνσταντίνος Μπαργιώτας (Λάρισας) προς τον υπουργό Εργασίας, Κοινωνικής Ασφάλισης και Κοινωνικής Αλληλεγγύης.

Επίσης τονίζουν: «Ο αρμόδιος ΟΓΑ, επικαλούμενος την αποχή των φοροτεχνικών και τη μικρή καθυστέρηση στο άνοιγμα του ΤΑΧΙΣ, κατέβαλε το μισό ποσό των επιδομάτων αυτών αλλά σε όλους τους δικαιούχους της περασμένης χρονιάς. Αφού, λοιπόν, οι οικογένειες με παιδιά πέρασαν τις γιορτές του Πάσχα χωρίς το βοήθημα αυτό και περίμεναν την καταβολή και του υπολοίπου της α' δόσης, σύμφωνα με πρόσφατα δημοσιεύματα ο ΟΓΑ σχεδιάζει να το καταβάλει μαζί με τη β' δόση, δηλαδή στα τέλη Ιουλίου.

Εντύπωση προξενεί και η δικαιολογία του ΟΓΑ ότι, τα προηγούμενα δύο χρόνια, καταβλήθηκε σε μη δικαιούχους προκαταβολή 8 εκατομμύρια ευρώ, μεταθέτοντας στους νόμιμους δικαιούχους τις συνέπειες της δικής του αδυναμίας να αναζητήσει και να εισπράξει το ποσό αυτό, καταβάλλοντάς βέβαια με τη σειρά του, έστω και το 50%, σε πιθανούς μη δικαιούχους στη λογική, προφανώς, της «εξίσωσης προς τα κάτω».

Την ίδια στιγμή, χιλιάδες οικογένειες με λιγότερα από τρία παιδιά που έλαβαν «κουτσουρεμένο» το οικογενειακό επίδομα, επιβαρύνονται και με την πρόσφατη μείωση του αφορολόγητου ορίου ενώ ετοιμάζεται και ο περίφημος «κόφτης» δαπανών, που θα συμπεριλαμβάνει και τα κοινωνικά επιδόματα, σύμφωνα με δημοσιεύματα».

Οι βουλευτές ρωτούν πότε πρόκειται να καταβληθεί το υπόλοιπο της α' δόσης των οικογενειακών επιδομάτων, αν τα οικογενειακά επιδόματα θα συμπεριληφθούν στις δαπάνες που θα υπόκεινται στον αυτόματο μηχανισμό περικοπής και αν έχουν εισπραχθεί τα 8 εκατομμύρια ευρώ ενώ ζητούν να μάθουν ποιες άλλες ενέργειες και δράσεις συνθέτουν την πολιτική της συγκυβέρνησης ΣΥΡΙΖΑ – ΑΝΕΛ, για την εκπλήρωση της συνταγματικής υποχρέωσης στήριξης της οικογένειας, εκτός από περικοπές και καθυστερήσεις.