

# Συγκλονίζει ο εν ενεργεία πλωτάρχης με 10 παιδιά!

**Ε**ίναι πλωτάρχης του Πολεμικού Ναυτικού, καλός επαγγελματίας, αλλά και εξαιρετικός οικογενειάρχης, ως πατέρας... 10 παιδιών! Ο λόγος για τον Ιωάννη Γεωργόπουλο, ο οποίος, όπως αποκαλύπτει αύριο, Κυριακή, στις 11.30, η εκπομπή της ΕΡΤ1 «Με αρετή και τόλμη», είναι μόνιμος αξιωματικός του Πολεμικού Ναυτικού και μαζί με τη σύζυγό του Ειρήνη έχουν μια λαμπρή οικογένεια.

Όλα τα παιδιά τους είναι γεννημένα από το 1996 έως το 2014, ενώ δύο από αυτά, οι μεγαλύτερες κόρες τους, ακολουθούν στρατιωτική καριέρα! Συγκεκριμένα, η πρώτη κόρη του Χριστίνα είναι δευτεροετής φοιτήτρια στη Σχολή Ευελπίδων και η δεύτερη, η Ειρήνη, πρωτοετής στη Σχολή Μονίμων Υπαξιωματικών Ναυτικού (ΣΜΥΝ).

Η μητέρα της οικογένειας έχει υπερπολυτεχνικές ρίζες, αφού η πατρική της οικογένεια, Αναργύρου και Ειρήνης Φουστέρη, έχει 18 παιδιά!

Πρόκειται για τη μεγαλύτερη στρατιωτική οικογένεια της Ελλάδας και πιθανότατα μία από τις μεγαλύτερες του κόσμου, αποτελώντας την απάντηση στο πολυσυζητημένο πρόβλημα της υπογεννητικότητας!

**«Είναι ευλογία Θεού»  
λέει για την οικογένεια  
ο λαμπρός αξιωματικός  
Ιωάννης Γεωργόπουλος**



*Η παρουσίαση της εκπομπής της ΕΡΤ1 «Με αρετή και τόλμη»*

Ο κ. και η σύζυγός του, γεμάτοι χαμόγελο και αισιοδοξία, μιλούν στην εκπομπή για τη σημασία της οικογένειας, περιγράφουν αναλυτικά την καθημερινότητά τους, τις καθόλου λίγες δυσκολίες -ιδίως στη σημερινή συγκυρία-, αλλά και τις ευτυχισμένες στιγμές τους.

«Τα παιδιά είναι ευλογία Θεού» σημειώνει και τονίζει ότι «πηγαίνουμε όλοι μαζί στην εκκλησία, καθώς και εκδρομές σε μουσεία, όπως το «Αβέρωφ»».

Αναγνωρίζει ότι υπάρχουν αρκετά εμπόδια στην καθημερινότητα, κυρίως σε ό,τι αφορά το διάβασμα, ενώ αποκαλύπτει πως τις δυσκολίες τις επωμίζεται κυρίως η σύζυγός του.

Η εκπομπή θα ξεκινήσει με τιμητικό αφιέρωμα στη μνήμη των τεσσάρων αξιωματικών που έχασαν τη ζωή τους εν ώρα υπηρεσίας στην πτώση του ελικοπτερου στο Σαραντάπορο Ελασσόνας, αλλά και του νεαρού στρατιώτη που σκοτώθηκε σε τροχαίο στην εθνική οδό Αθηνών - Λαμίας, μία ημέρα νωρίτερα.

Παράλληλα, έχει θέματα που αναδεικνύουν το κοινωνικό έργο του Στρατού, όπως η παρασκευή ψωμιού σε φούρνους εκστρατείας, το οποίο στη συνέχεια διανέμεται σε συσσίτια της Εκκλησίας.

## 2. ΠΟΔΑΡΙΚΟ ΜΕ ΕΛΛΕΙΜΜΑ 201,2 ΕΚΑΤ

Μέσο: . . . . . ΝΑΥΤΕΜΠΟΡΙΚΗ

Ημ. Έκδοσης: . . . 22/04/2017 Ημ. Αποδελτίωσης: . . . 22/04/2017

Σελίδα: . . . . . 7



### Εισφορές ελεύθερων επαγγελματιών Ιανουαρίου - Φεβρουαρίου 2017

Πρώην φορέας	Ασφαλισμένοι με εκδοθέντα ειδοποιητήρια	Εισφορές Ιανουαρίου - Φεβρουαρίου (σε ευρώ)	Εισπράξεις μέχρι 19 Απριλίου 2017		Κατέβηκαν εισφορές	Ποσοστό εισπραξιμότητας
			Ασφαλισμένοι που κατέβηκαν εισφορές	Ποσό εισφορών (σε ευρώ)		
ΟΑΕΕ	602.885	294.037.431,65	405.518	181.397.823,47	67,26%	61,56%
ΟΑΕΕ- ΤΑΝΠΥ	4.589	2.419.533,64	2.859	1.510.974,08	62,30%	62,44%
ΕΤΑΑ - ΤΑΝ	41.876	12.831.387,53	27.743	8.941.951,88	66,25%	69,68%
ΕΤΑΑ - ΤΣΑΥ	43.595	26.659.687,15	38.006	22.511.600,71	87,17%	84,44%
ΕΤΑΑ - ΤΣΜΕΔΕ	56.924	28.566.820,95	35.214	16.171.213,46	61,86%	56,60%
ΟΓΑ	485.735	100.362.718,63	301.262	57.786.119,08	62,02%	57,57%
ΕΤΑΠ ΜΜΕ ΤΑΥΣΠ	485	220.457,34	171	89.034,22	35,25%	40,38%
ΕΤΑΠ ΜΜΕ ΤΣΕΥΠ	435	203.112,46	224	89.531,96	51,49%	44,07%
ΕΤΑΠ ΜΜΕ ΤΣΕΥΠΘ	38	13.967,38	23	7.838,78	60,52%	56,11%
ΟΑΕΕ ΜΙΣΘΩΤΗ	71.530	15.412.293,48	31.584	5.879.136,70	44,15%	38,14%
ΟΑΕΕ ΤΑΝΠΥ ΜΙΣΘΩΤΗ	671	67.678,42	265	21.129,93	39,41%	31,21%
ΕΤΑΑ ΤΑΝ ΜΙΣΘΩΤΗ	6.794	1.299.867,37	2.434	858.139,00	35,82%	66,01%
ΕΤΑΑ ΤΣΑΥ ΜΙΣΘΩΤΗ	6.436	3.643.670,02	3.561	2.341.772,58	55,32%	64,26%
ΕΤΑΑ ΤΣΜΕΔΕ ΜΙΣΘΩΤΗ	36.567	2.313.087,62	1.739	481.780,16	4,75%	20,82%
ΟΓΑ ΜΙΣΘΩΤΗ	27.971	3.063.611,38	10.185	1.120.608,83	36,41%	36,57%
ΕΤΑΠ ΜΜΕ ΤΑΥΣΠ ΜΙΣΘΩΤΗ	28	5.547,16	6	2.607,75	21,42%	46,99%
ΕΤΑΠ ΜΜΕ ΤΣΕΥΠ ΜΙΣΘΩΤΗ	19	7.188,12	6	1.731,02	31,57%	24,08%
ΕΤΑΠ ΜΜΕ ΤΣΕΥΠΘ ΜΙΣΘΩΤΗ	5	1.417,80	0	0	0%	0%
ΠΑΡΑΛΛΗΛΗΝ ΑΣΦΑΛΙΣΗ	35.676	16.724.158,15	14.493	7.390.625,41	40,62%	44,19%
ΣΥΝΟΛΑ	1.422.259	507.853.636,25	875.293	306.603.619,02	61,54%	60,37%

ΠΗΓΗ: ΥΠΟΥΡΓΕΙΟ ΕΡΓΑΣΙΑΣ

**[ΕΦΚΑ]** Με σοβαρή υστέρηση εισπράξεων 201,2 εκατ. οι πρώην ΟΑΕΕ, ΕΤΑΑ, ΟΓΑ και τοις ΕΤΑΠ-ΜΜΕ το πρώτο δίμηνο του 2017

# Έλλειμμα εισφορών στους επαγγελματίες

Του Στέλιου Παπαεπίτρου  
spapae@nautemporiki.gr

«Ποδαρικό» με σοβαρό έλλειμμα ύψους 201,2 εκατ. ευρώ στους πρώην φορείς των ελεύθερων επαγγελματιών (τ. ΟΑΗΕ, τ. ΕΤΑΑ, τ. ΟΓΑ και σε τομείς του ΕΤΑΠ-ΜΜΕ) καταγράφει ο ΕΦΚΑ για το δίμηνο Ιανουαρίου- Φεβρουαρίου 2017, καθώς από το σύνολο των στοιχείων που έχει στη διάθεση του το υπουργείο Εργασίας και Κοινωνικής Ασφάλισης μέχρι την περασμένη Τετάρτη 19 Απριλίου προκύπτει ότι ενώ απέστειλε σε 1.422.259 ασφαλισμένους του ειδοποιητήρια που αφορούσαν συνολικά 507,8 εκατ. ευρώ, τελικά εισέπραξε μόνο 306,6 εκατ. ευρώ. Έτσι, στο σύνολο αυτών των ταμείων η εισπραξιμότητα επί του συνολικού ποσού των οφειλόμενων ασφαλιστικών εισφορών ανέρχεται στο 60,4%, ενώ από το σύνολο των ασφαλισμένων που έλαβαν ειδοποιητήρια ανταποκρίθηκαν 875.293 ασφαλισμένοι, δηλαδή περίπου το 60%.

Όμως, η εικόνα των εσόδων από τα ταμεία των ελεύθερων επαγγελματιών για την προεπιλεγμένη λειτουργία του νεοσύστατου ΕΦΚΑ δεν προοιωνίζεται για «μονοδιάστατη ανάπτυξη», καθώς από την ποιοτική ανάλυση των στοιχείων που παρουσιάζει σήμερα και η απολεπιστικότητα η «Ναυτεμπορική», μεταξύ άλλων συμπερασματικά προκύπτει ότι από την απόλεια εσόδων ύψους 201,2 εκατ. ευρώ στα

στοιχεία ανέρχονται συνολικά σε 294 εκατ. ευρώ. Το πρώτο δίμηνο του έτους ανταποκρίθηκαν στην καταβολή εισφορών 405.518 ασφαλισμένοι, οι οποίοι συνολικά κατέβηκαν εισφορές ύψους 181,3 εκατ. ευρώ, με αποτέλεσμα να υπάρχει έλλειμμα 112,7 εκατ. ευρώ. Αυτό σημαίνει ότι το 67,26% των ασφαλισμένων του ταμείου ανταποκρίθηκε στις καταβολές των εισφορών του και η εισπραξιμότητα ανήλθε στο 61,56%, ενώ 197.367 ασφαλισμένοι δεν κατέβηκαν εισφορές.

**Πρώην ΟΑΕΕ: «Τρίπα» ύψους 113 εκατ. ευρώ**

Σύμφωνα με τα στοιχεία, τα εκδοθέντα ειδοποιητήρια για τον ΟΑΕΕ αφορούσαν 602.885 ασφαλισμένους και οι εισφορές που αντι-

στοιχείαν ανέρχονταν συνολικά σε 294 εκατ. ευρώ. Το πρώτο δίμηνο του έτους ανταποκρίθηκαν στην καταβολή εισφορών 405.518 ασφαλισμένοι, οι οποίοι συνολικά κατέβηκαν εισφορές ύψους 181,3 εκατ. ευρώ, με αποτέλεσμα να υπάρχει έλλειμμα 112,7 εκατ. ευρώ. Αυτό σημαίνει ότι το 67,26% των ασφαλισμένων του ταμείου ανταποκρίθηκε στις καταβολές των εισφορών του και η εισπραξιμότητα ανήλθε στο 61,56%, ενώ 197.367 ασφαλισμένοι δεν κατέβηκαν εισφορές.



«Από το έλλειμμα 201,2 εκατ. του ΕΦΚΑ το 1ο δίμηνο του 2017 από τα πρώην ταμεία των επαγγελματιών, τα 166 εκατ. αφορούν τους τέως ΟΑΕΕ και ΟΓΑ.

Τα στελέχη του υπουργείου Εργασίας εκτιμούν ότι από την έναρξη της οικονομικής κρίσης, δηλαδή από το 2009 και μετά, είναι η πρώτη φορά που υπάρχει τόσο μεγάλο ποσοστό ασφαλισμένων που συμμετείχε στις πληρωμές των ασφαλιστικών εισφορών, καθώς τα τελευταία οκτώ χρόνια η αντίστοιχη συμμετοχή ποτέ δεν ξεπέρασε το 50% με 55% των ασφαλισμένων.

**Πρώην ΟΓΑ: Έξ στους 10 κατέβηκαν εισφορές**

Από τα αναλυτικά στοιχεία των πρώην φορέων των ελεύθερων επαγγελματιών που παρουσιάζει σήμερα η «Ν», προκύπτει ότι σχεδόν σε όλα τα μεγάλα ταμεία εξακολουθούν να υπάρχουν σοβαρά προβλήματα τόσο με τον αριθμό των ασφαλισμένων που δεν κατέβηκαν τις ασφαλιστικές εισφορές τους όσο και με τα συνολικά ποσά που καταγράφονται ως έλλειμμα. Ωστόσο, στελέχη του υπουργείου Εργασίας εκτιμούν ως θετικό το γεγονός ότι η εισπραξιμότητα κινήθηκε σε ποσοστά λίγο πάνω από το 60%, ενώ για παράδειγμα στον ΟΓΑ, ο οποίος παρουσίαζε σοβαρά προβλήματα τοις τελευταία οκτώ χρόνια, η εισπραξιμότητα σε ασφαλισμένα εισφορές ανήλθε στο 57%, όταν τα προηγούμενα χρόνια κυμαινόταν γύρω στο 45% με 50%.

Σύμφωνα με τα στοιχεία, περίπου εξήμισι ασφαλισμένοι κατέβηκαν τις εισφορές του πρώτου διμήνου, δηλαδή από τους 485.735 αγρότες που παρέλαβαν

ειδοποιητήρια, συνεπείας με τις πληρωμές εισφορών ήταν οι 301.262. Οι υπηρεσιακοί παράγοντες του υπουργείου Εργασίας και Κοινωνικής Ασφάλισης χαρακτηρίζουν ως «ιδιαιτέρως θετική» την ανταπόκριση των αγροτών στην καταβολή εισφορών, καθώς η εισπραξιμότητα για πρώτη φορά τα τελευταία χρόνια ανήλθε στο 57,57%. Μάλιστα είναι αισιόδοχοι για τη μελλοντική πορεία των εισπράξεων του τ. ΟΓΑ, καθώς όπως επισημειώνουν οι πρώτοι μήνες του χρόνου είναι «δυσκολοοικονομικά» για τους αγρότες με δεδομένο ότι μετά το πρώτο οκτάμηνο κάθε έτους, δηλαδή μετά το τέλος της καλλιεργητικής περιόδου, κατ' κανόνα υπάρχει αύξηση των εισοδημάτων τους και άρα μεγαλύτερη ευχέρεια πληρωμής των ασφαλιστικών τους υποχρεώσεων.

**Πρώην ΕΤΑΑ: Θετικό ρεκόρ από γιγνούς**

Διαφορετικά χαρακτηριστικά παρουσιάζει η εικόνα του τέως ταμείου των επιστημόνων του ΕΤΑΑ, καθώς από τα προσιμωτά στοιχεία της εισπράξης των εισφορών προκύπτει ότι ο τομέας των υγειονομικών (ΤΣΑΥ) είχε ρεκόρ εισπραξιμότητας που ανήλθε στο 84,44% των συνολικών εσόδων με βάση τα ειδοποιητήρια που απέστειλε ο ΕΦΚΑ, ενώ παράλληλα συνεπείας με τις καταβολές των ασφαλιστικών εισφορών ήταν η συντριπτική πλειονότητα των ασφαλισμένων μελών ταμείων, καθώς το 87,17% των υγει-

ονομικών κατέβηκαν τις ασφαλιστικές εισφορές τους.

Σε ικανοποιητικά επίπεδα κυμάνθηκε η εισπραξιμότητα και του ταμείου των νομικών, ενώ τα χαμηλότερα ποσοστά εισπραξιμότητας παρουσίασε το ταμείο των μηχανικών. Συγκεκριμένα από τα στοιχεία προκύπτει ότι το ταμείο των νομικών είχε ποσοστά εισπραξιμότητας που ανήλθαν στο 69,68%, ενώ το 66,25% των ασφαλισμένων μελών του ταμείου νομικών κατέβηκαν τις εισφορές τους. Σε ό,τι αφορά το ταμείο των μηχανικών (τ. ΤΣΜΕΔΕ), η εισπραξιμότητα περιορίστηκε στο 56,60%, ενώ από το σύνολο των 56.924 ασφαλισμένων του κατέβηκαν ασφαλιστικές εισφορές μόνο οι 35.214, δηλαδή ποσοστό 61,86%. Στελέχη του υπουργείου Εργασίας επισημειώνουν ότι η προσημία καταβολής των εισφορών Φεβρουαρίου 2017 των ελεύθερων επαγγελματιών, αυτοαπασχολούμενων και αγροτών έληξε μόλις την προηγούμενη εβδομάδα, δηλαδή τη Μεγάλη Πέμπτη 13.4.2017.

Στα προσωρινά στοιχεία των εισπράξεων των εισφορών των ελεύθερων επαγγελματιών και επιστημόνων του υπουργείου Εργασίας δεν συνυπολογίζονται, για κανένα από τα προαναφερθέντα ταμεία, οι εισφορές του Δεκεμβρίου του 2016. Όλα τα στοιχεία αφορούν μόνο τις εισφορές Ιανουαρίου - Φεβρουαρίου του 2017, σύμφωνα με τα ειδοποιητήρια που απέστειλε ο ΕΦΚΑ. *ISID:10998917*



Μέσο: . . . . . ΕΘΝΟΣ

Ημ. Έκδοσης: . . 22/04/2017 Ημ. Αποδελτίωσης: . . 22/04/2017

Σελίδα: . . . . . 11



**ΑΛ. ΤΣΙΠΡΑΣ**  
και Γ. Δραγασά-  
κης θα επιδιώ-  
ξουν να αξιοποιή-  
σουν πολιτικά  
τη στάση των  
κομμάτων της  
αντιπολίτευσης

## Τα μέτρα και τα αντίμετρα σε έναν νόμο με πολλά άρθρα

Ρεπορτάζ  
**ΒΟΥΛΑ**  
**ΚΕΧΑΓΙΑ**

**Μ**ε έναν νόμο μεν, αλλά ενδεχομένως με περισσότερα άρθρα, αναμένεται να κατατεθεί στη Βουλή το πακέτο μέτρων και αντίμετρων της κυβέρνησης που θα επισφραγίσει την ολοκλήρωση της δεύτερης αξιολόγησης με τους δανειστές πριν από τη συνολική συμφωνία. Η πιθανότερη ημερομηνία ψήφισης του πακέτου από τη Βουλή είναι η Παρασκευή 12 Μαΐου με τη σχετική συζήτηση επί του νομοσχεδίου να ξεκινάει την Τετάρτη 10 του μήνα σύμφωνα με κυβερνητικούς παράγοντες. Ούτως ή άλλως στόχος είναι η κατάθεση του νομοσχεδίου την πρώτη εβδομάδα του Μαΐου. Οι τελικές αποφάσεις θα ληφθούν όμως τις επόμενες ημέρες και σαφώς μετά την επιστροφή της τριόγκας στην Αθήνα.

Στο Μαξίμου αναπτύχθηκε προβληματισμός στις πρώτες συσκέψεις που έγιναν για την προετοιμασία της ψήφισης των μέτρων, για το κατά πόσο τα μέτρα-αντίμετρα που ούτως ή άλλως θα κατατεθούν και θα ψηφιστούν μαζί θα πρέπει να αποτελούν ένα και μοναδικό άρθρο. Σε πρώτη φάση η άποψη που επικράτησε -χωρίς ωστόσο να έχουν ληφθεί οριστικές αποφάσεις- είναι το νομοσχέδιο να σπάσει σε κάποια άρθρα ούτως ώστε να δοθεί η δυνατότητα και σε βουλευτές από κόμματα της αντιπολίτευσης να ψηφίσουν τα θετικά μέτρα. Επί της ουσίας η κυβέρνηση θα επιδιώξει να αξιοποιήσει πολιτικά τη στάση των κομμάτων της αντιπολίτευσης δίνοντάς τους τη δυνατότητα να ψηφίσουν

τα αντισταθμιστικά μέτρα που θα ωφελήσουν σημαντικά κομμάτια της κοινωνίας.

Σύμφωνα με πληροφορίες το Μαξίμου προβλέπει στην υπερψήφιση των θετικών μέτρων που έχουν συμφωνηθεί με τους δανειστές είτε από μεμονωμένους βουλευτές είτε από το σύνολο των κοινοβουλευτικών ομάδων κάποιων μικρών κομμάτων ξεπερνώντας τον αριθμό 153 που συγκροτεί την κυβερνητική πλειοψηφία.

### Η αντιπολίτευση

Ομως η κυβέρνηση επικεντρώνει το βλέμμα της κυρίως στη στάση της αξιωματικής αντιπολίτευσης όπως επίσης και της Δημοκρατικής Συμπαράταξης, θεωρώντας ότι η άρνησή τους να ψηφίσουν τα θετικά μέτρα δημοσιονομικής ισορροπίας θα τους εκθέσει πολιτικά. Κάτι που σύμφωνα

### Πρόσκληση σε βουλευτές και κόμματα της αντιπολίτευσης να υπερψηφίσουν τα θετικά. Στις 12 Μαΐου η ψήφιση

με τη γνώμη κυβερνητικών αξιωματούχων έγινε και τον περασμένο Δεκέμβριο με την άρνηση των βουλευτών της ΝΔ και της Δημοκρατικής Συμπαράταξης να ψηφίσουν τη χορήγηση της έκτακτης 13ης σύνταξης προς τους χαμηλοσυνταξιούχους. Σε μία τέτοια περίπτωση το Μαξίμου θα ενισχύσει το επιχειρήμα πως για

μία ακόμη φορά η αξιωματική αντιπολίτευση αρνήθηκε για μικροκομματικούς λόγους να ψηφίσει -ενώ είχε τη δυνατότητα- μέτρα που θα λειτουργήσουν ευνοϊκά για την κοινωνία. Όπως, π.χ. τη μείωση του ΕΝΦΙΑ, τη μείωση του πρώτου φορολογικού συντελεστή φυσικών προσώπων, την ενίσχυση του προγράμματος δημοσίων επενδύσεων, την επιδότηση ενοικίου για τα χαμηλά και μεσαία εισοδήματα, την ενίσχυση του προγράμματος σχολικών γευμάτων, το πρόγραμμα για δωρεάν πρόσβαση στους παιδικούς σταθμούς, καθώς και τη μείωση της συμμετοχής των συνταξιούχων στη φαρμακευτική δαπάνη.

Ομως η κυβέρνηση δεν θα επιτεθεί μόνο στη ΝΔ σε περίπτωση που επιμείνει στην καταψήφιση του πακέτου. Για το Μαξίμου παρουσιάζει ιδιαίτερο ενδιαφέρον η στάση που θα τηρήσει και η Δημοκρατική Συμπαράταξη. Στην περίπτωση που η κοινοβουλευτική ομάδα της δεν ψηφίσει

τα θετικά μέτρα, τότε η κυβέρνηση θα μπορεί να κατηγορεί τη Χαριλάου Τρικούπη ότι όχι μόνο δεν τηρεί ίσες αποστάσεις από ΣΥΡΙΖΑ και ΝΔ, όπως υποστηρίζει επίσημως η ηγεσία της, αλλά αντιθέτως θα την καταγγέλλει ότι στοιχίζεται πίσω από την αξιωματική αντιπολίτευση για να αντλήσει πολιτικά οφέλη. ●

#### 4. ΑΡΡΩΣΤΗ ΟΙΚΟΝΟΜΙΑ

Μέσο: . . . . . ΕΘΝΟΣ

Ημ. Έκδοσης: . . . 22/04/2017 Ημ. Αποδελτίωσης: . . . 22/04/2017

Σελίδα: . . . . . 8



Β Ο Λ Ε Σ



ΓΡΑΦΕΙΟ  
ΓΙΑΝΝΗΣ  
ΣΑΡΑΝΤΑΚΟΣ  
saradakos@pegausus.gr

## Αρρωστη οικονομία...

**Τ**ελικά, ο καθένας από μας μπορεί να επιτυχάνει κάθε τέλος του μήνα ένα δικό του πλεόνασμα στον προσωπικό ή οικογενειακό προϋπολογισμό.

**Αρκει** να κάνει δυο... απλά πράγματα: Πρώτον να μην πληρώνει κανέναν (ούτε τη ΔΕΗ ούτε το τηλέφωνο ούτε καν για είδη πρώτης ανάγκης) και δεύτερον να έχει κάποιον άλλον να του δίνει σταθερά ένα συγκεκριμένο ποσό, μηνιαίως.

**Εάν αυτά** τα δυο συμβούν ταυτόχρονα, τότε είναι βέβαιο ότι η οικογένεια ή το μεμονωμένο πρόσωπο θα έχει στο τέλος του μήνα πλεόνασμα υψηλότερο από αυτό που κατέγραψε η ΕΛΣΤΑΤ για τη Γενική Κυβέρνηση. Είναι όμως υγιής αυτή η επιλογή; Προφανώς όχι!

**Αυτό** το υψηλό -πράγματι- πλεόνασμα που κατεγράφη για το 2016 δεν προσφέρεται για πανηγυρισμούς από κανέναν. Το 3,9% δεν είναι αποτέλεσμα μιας υγιούς αναπτυξιακής πορείας μιας οικονομίας, αλλά η συνέπεια μιας πολιτικής περικοπών-φόρων και αύξησης των ληξιπρόθεσμων οφειλών του Δημοσίου προς τους ιδιώτες.

**Η ελληνική** οικονομία, δυστυχώς, δεν μπόρεσε μέχρι στιγμής, και παρά τις δυσκολίες που κλήθηκαν να αντιμετωπίσουν οι πολίτες, να μετεξελιχθεί σε έναν «μηχανισμό» παραγωγής πλούτου, ικανό να κλείσει τα ελλείμματα του παρελθόντος, να δημιουργήσει θέσεις εργασίας, να τυνώσει το Ασφαλιστικό και να οδηγήσει -τελικά- τη χώρα στην ανακαμψη και στην ανάπτυξη.

**Σωστά λοιπόν** εκτιμούν πολλοί ότι τα πλεονάσματα που βασίζονται σε φόρους και περικοπές μισθών και συντάξεων δεν θα υπάρχουν για πάντα, διότι κάποια στιγμή ακόμη και τα «συνήθη υποζύγια», όπως ονομάζονται μισθωτοί και συνταξιούχοι, εξαντλούνται! Και μαζί με αυτούς θα καταρρεύσουν τα εσοδα (για τα οποία σήμερα πανηγυρίζει η κυβέρνηση) αλλά και η οικονομία!





Του **ΝΙΚΟΥ ΖΑΡΓΑΝΗ**  
nizarganis@parapolitika.gr

**ΤΟ 28,17% ΤΩΝ ΕΙΣΟΔΗΜΑΤΩΝ ΤΟΥΣ ΕΧΑΣΑΝ ΟΙ ΜΙΣΘΩΤΟΙ ΑΠΟ ΤΟ 2012 ΜΕΧΡΙ ΚΑΙ ΤΟ 2016**

# Η μεγάλη «σφαγή» των μισθών

**Π**οιος είπε ότι τα μεγάλα θύματα αυτής της κρίσης είναι οι συνταξιούχοι; Η μέση κύρια σύνταξη από το 2012 μέχρι και το 2016 μειώθηκε κατά 13,96%, με τον μέσο συνταξιούχο να εξακολουθεί να εισπράττει 8.848,92 ευρώ ετησίως - ή 737 ευρώ τον μήνα - μόνο από την κύρια σύνταξη του και χωρίς να προσμετράται το επικουρικό. Το ίδιο διάστημα, ο μισθωτός έχασε το 28,17% του μισθού του και καλείται πλέον να τα βγάλει πέρα με 10.671 ευρώ τον χρόνο ή 889 ευρώ τον μήνα. Ουσιαστικά, η μέση σύνταξη -αν προσμετρηθεί και το μέσο επικουρικό, το οποίο διαμορφώνεται στα 215 ευρώ- είναι πλέον με τον μέσο μισθό, γεγονός αδιανόητο για μια χώρα που θέλει να έχει βιώσιμο ασφαλιστικό σύστημα. Ποια είναι η πηγή αυτών των δεδομένων; Η πιο αξιόπιστη δυνατή: Οι κωδικοί των φορολογικών δηλώσεων που υποβλήθηκαν την τελευταία 5ετία. Ειδικά μετά την υποχρέωση όλων των εργοδοτών και όλων των ασφαλιστικών ταμείων να αποστέλλουν ηλεκτρονικά τα στοιχεία για τα εισοδήματα μισθωτών και συνταξιούχων στο Taxis, δεν υπάρχουν περιθώρια παρερμηνειών ούτε απόδοσης των στατιστικών ευρημάτων σε στατιστικό λάθος ή στη φοροδιαφυγή. Η κρίση λοιπόν «χτύπησε» πε-

ρισσότερο τους εργαζομένους και λιγότερο τους συνταξιούχους.

**ΣΤΟΙΧΕΙΑ.** Από την επεξεργασία των κωδικών του εντύπου Ε1 προκύπτουν πολλά αποκαλυπτικά στοιχεία για την οικονομική κατάσταση των φορολογουμένων. Ιδού τα κυριότερα:

- Τα εισοδήματα από μισθούς και ημερομίσθια «βούλιαξαν» το διάστημα 2012-2016, κάτι που αποτυπώνεται πλέον και σε ακρίβεια... ευρώ. Το 2016, οι υπόχρεοι εμφάνισαν 23,172 δισ. ευρώ από μισθούς και οι σύζυγοί τους περίπου 7,678 δισ. ευρώ. Συνολικά, τα εισοδήματα από μισθούς ανήλθαν το 2015 (καθώς αυτά τα εισοδήματα αποτυπώθηκαν στις δηλώσεις του 2016) στα 30,85 δισ. ευρώ, ενώ συνολικά οι μισθωτοί ήταν 2.899.520 άτομα. Στις δηλώσεις του 2012, το άθρο-

ισμα των εισοδημάτων υπόχρεων και συζύγων είχε φτάσει στα 39,954 δισ. ευρώ. Δηλαδή, η κρίση στην τετραετία «εξαφάνισε» 9,1 δισ. ευρώ μόνο από μισθούς και ημερομίσθια. Ο μέσος μισθός του υπόχρεου περιορίστηκε από τα 14.856,8 ευρώ στα 10.671 ευρώ (σ.ο.: δηλαδή μειώθηκε κατά 28,17%), ενώ ο μέσος μισθός της σύζυγου περιορίστηκε από τα 13.747 ευρώ στα 10.547 ευρώ (μείωση 23,7%).

- Τα εισοδήματα από τις κύριες συντάξεις, παρά τις οκτώ μειώσεις που έχουν γίνει από το 2012 μέχρι σήμερα, μειώθηκαν από τα 25 δισ. ευρώ το 2012 στα 21,85 δισ. ευρώ το 2016. Σε αντίθεση δηλαδή με το εισόδημα από μισθούς, όπου χάθηκε περίπου το 30%, οι αθροιστικές περικοπές στο εισόδημα από κύριες συντάξεις είναι της τάξεως του 12%-13%. Ειδικότερα, οι κύ-

ριες συντάξεις των υπόχρεων ήταν 2.027.287 το 2012 και το εισόδημα ήταν 20,85 δισ. ευρώ. Το 2016, ο αριθμός των υπόχρεων συνταξιούχων ήταν 2.040.420 και το εισόδημα είχε περιοριστεί στα 18,055 δισ. ευρώ. Δηλαδή, η μέση κύρια σύνταξη των υπόχρεων περιορίστηκε από τα 10.285,8 ευρώ το 2012, στα 8.848,92 ευρώ το 2016. Δηλαδή, η μέση σύνταξη του υπόχρεου, μειώθηκε κατά 13,96%. Η μέση κύρια σύνταξη της σύζυγου μειώθηκε πολύ λιγότερο, από τα 8.093,07 ευρώ στα 7.498,79 ευρώ, δηλαδή κάτι περισσότερο από 7%. Η συνολική διαπάνη περιορίστηκε από τα 4,177 δισ. ευρώ στα 3,793 δισ. ευρώ, ενώ και ο αριθμός των δικαιούχων συζύγων μειώθηκε από τα 516.219 άτομα στα 505.886.

- Η μεγάλη... καταστροφή έχει γίνει στις επικουρικές συντάξεις και

στα μερίσματα. Το 2012, υπόχρεοι και σύζυγοι είχαν εισπράξει αθροιστικά 4,676 δισ. ευρώ, ενώ το 2016, το αντίστοιχο ποσό μειώθηκε στα 3,464 δισ. ευρώ. Δηλαδή, καταγράφεται μείωση της τάξεως του 26%. Η μέση επικουρική σύνταξη του υπόχρεου περιορίστηκε από τα 3.857 ευρώ το 2012 στα 2.590 ευρώ το 2016, ενώ η μέση επικουρική σύνταξη της σύζυγου μειώθηκε από τα 3.930 ευρώ το 2012 στα 2.855,3 ευρώ το 2016.

- Τρανύ απόδειξη της μείωσης του καθαρού εισοδήματος των μισθωτών και των συνταξιούχων δίνουν οι κωδικοί 315 και 316, όπου δηλώνονται οι φόροι που παρακρατήθηκαν από μισθούς και συντάξεις το 2016, συγκριτικά πάντοτε με το 2012. Παρά τη βύθιση των εισοδημάτων -κυρίως από μισθούς και από επικουρικές συντάξεις και δευτερευόντως από κύριες συντάξεις-, οι παρακρατηθέντες φόροι παρέμειναν στο ύψος τους, απόρροια φυσικά της συνεχούς αύξησης των φορολογικών συντελεστών. Έτσι, το 2015 οι φόροι που παρακρατήθηκαν από τον υπόχρεο ανήλθαν στα 4,034 δισ. ευρώ ή στα 1.739 ευρώ ανά φορολογούμενο, ενώ από τις συζύγους παρακρατήθηκαν 928 εκατ. ευρώ ή 1.437 ευρώ ανά φορολογούμενη. Το 2012, από τους υπόχρεους είχαν παρακρατηθεί 3,857 δισ. ευρώ ή 1.731 ευρώ ανά φορολογούμενο ενώ από τις συζύγους 1.374 ευρώ ανά φορολογούμενη.

**23,172**  
δισ. ευρώ τα εισοδήματα από τους μισθούς το 2016

**21,85**  
δισ. ευρώ τα εισοδήματα από τις κύριες συντάξεις το 2016





## 6. ΕΞΥΠΝΟΙ ΜΕΤΡΗΤΕΣ ΧΡΕΩΝΟΥΝ ΕΞΥΠΝΑ ΜΕΧΡΙ ΚΑΙ 6 ΦΟΡΕΣ ΠΑΝΩ

Μέσο: . . . . . ΕΛΕΥΘΕΡΗ ΩΡΑ

Ημ. Έκδοσης: . . . 22/04/2017 Ημ. Αποδελτίωσης: . . . 22/04/2017

Σελίδα: . . . . . 24



## ΟΛΗ Η ΠΙΚΡΗ ΑΛΗΘΕΙΑ ΠΟΥ

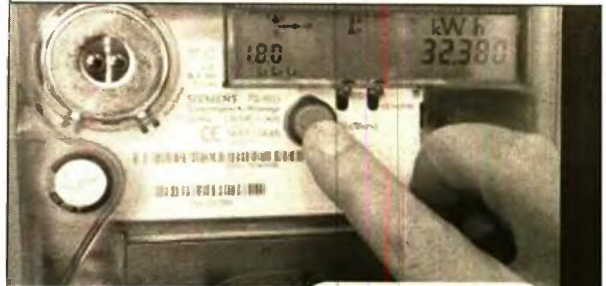

Γράφει η Βέτα Ανδρή

**Π**όσο από σας έχετε ακούσει για τους λεγόμενους "smart meters" ("έξυπνους μετρητές") ή το "smart grid" ("έξυπνο δίκτυο"); Σίγουρα, πολύ λίγοι... Και, αν κανείς διαβάσει τις ονομασίες πιο πάνω, θα νομίζει πως είναι κάτι που γίνεται για το "καλό μας"... Είναι όμως έτσι;

Ο "έξυπνος μετρητής" θα αντικαταστήσει το παραδοσιακό ρολόι μέτρησης κατανάλωσης ρεύματος, θα μπει δηλαδή μέσα στο σπίτι μας και, μέσω μικροκυμάτων, θα κάνει καταμέτρηση της κατανάλωσης και αυτόματη αποστολή της στη ΔΕΗ. Σε πρώτη φάση μπορεί να χρησιμοποιηθεί το ήδη υπάρχον δίκτυο κινητής τηλεφωνίας, σε δεύτερη και μάλλον αναπόφευκτη, θα στηθούν ξεχωριστές κεραιές για αυτή τη δουλειά.

Σε Αμερική και Καναδά, οι "έξυπνοι μετρητές" έχουν ήδη αρχίσει να μπαίνουν στα σπίτια, εκβιαστικά, γιατί όποιος το αρνηθεί, μπορεί απλά... να μην έχει πια ρεύμα! Αλλά και στην Ε.Ε., τα ίδια. Στόχος, μέχρι το 2020 τα περισσότερα σπίτια να έχουν γεμίσει με τους ηλεκτρονικούς αυτούς ρουφιάνους... Γιατί τους λέμε έτσι; Γιατί αυτό είναι...

Πέρα από το γεγονός ότι, όπου έχουν μπει, υπάρχουν καταγγελίες για αυξημένη καταγραφή στην κατανάλωση του ρεύματος (βλ. απέναντι στήλη), οι "έξυπνοι μετρητές" έχουν κι άλλες αυξάνει με ταχύτητα φωτός και η υπογεννητικότητα τον ανταγωνίζεται, αναρωτιέται κανείς γιατί τέλος πάντων οι δυτικές κυβερνήσεις επιμένουν στην τοποθέτησή τους! Αυτό δεν είναι εξαιρετικά ύποπτο;...

**“** Στόχος, μέχρι το 2020 τα περισσότερα σπίτια να έχουν γεμίσει με τους ηλεκτρονικούς αυτούς ρουφιάνους... **”**



**Ο "έξυπνος μετρητής" θα αντικαταστήσει το παραδοσιακό ρολόι μέτρησης κατανάλωσης ρεύματος, θα μπει δηλαδή μέσα στο σπίτι μας και, μέσω μικροκυμάτων, θα κάνει καταμέτρηση της κατανάλωσης και αυτόματη αποστολή της στη ΔΕΗ**



**“**Εξυπνοι μετρητές”: Χρεώνουν ("έξυπνα!") μέχρι και 6 φορές πάνω!  
**Ο** "έξυπνος μετρητής" που υποτίθεται πως δημιουργήθηκε για να βελτιώσει την αποτελεσματικότητα της επίδωσης της ηλεκτρικής ενέργειάς σας μπορεί πραγματικά να σας... καταλυσήσει, σύμφωνα με μια πρόσφατη έκθεση! Στην έκθεση αυτή, η μελέτη αναφέρει ότι ο "έξυπνος μετρητής" παρέχει λανθασμένες ενδείξεις, οι οποίες οδηγούν σε υπερπληρωμές. Η έρευνα, η οποία διεξήχθη στο Πανεπιστήμιο του Twente (UT) στις Κάτω Χώρες (Ολλανδία) εξέτασε την πιθανότητα αν οι "έξυπνοι μετρητές" θα μπορούσαν να παρέχουν μια ασφαλή μέτρηση. Δυστυχώς, αυτό που βρήκαν ήταν εκπληκτικό. Από τους 9 μετρητές, οι 5 παρείχαν ένδειξη κατανάλωσης έως και έξι φορές μεγαλύτερη από την ενέργεια που καταναλώθηκε από τα νοικοκυριά!... Όπως αναφέρει άρθρο της αγγλικής Telegraph, η παραπάνω έρευνα δεν είναι παρά η πρώτη απόδειξη ότι οι "έξυπνοι μετρητές", που η βρετανική κυβέρνηση θέλει σε κάθε νοικοκυριό μέχρι το 2020 για να βελτιώσει την ακρίβεια των λογαριασμών ενέργειας των ανθρώπων, παράγουν αναγνώσεις που είναι πολύ υψηλότερες από την πραγματικότητα. Οι επιστήμονες αρνήθηκαν να κατονομάσουν και να καταγγείλουν ποιες εταιρείες "έξυπνων μετρητών" ήταν οι "άστοχες", αλλά επιβεβαίωσαν ότι εκείνες που δίνουν λανθασμένες μετρήσεις στις δοκιμές τους έχουν ήδη πωληθεί και εγκατασταθεί στο Ηνωμένο Βασίλειο... Οι επονομαζόμενες "πράσινες"

συσκευές, όπως λαμπτήρες εξοικονόμησης ενέργειας, θερμομαντήρες, λαμπτήρες LED και dimmers αλλάζουν το σχήμα των ηλεκτρικών ρευμάτων που μπορεί να οδηγήσει σε μια διαστρεβλωμένη αντίληψη, ειπών συγκεκριμένα. Σύμφωνα με έκθεση της First Utility, ενός από τους μεγαλύτερους προμηθευτές ενέργειας του Ηνωμένου Βασιλείου, τα νοικοκυριά αντιμετώπιζαν αύξηση 42% στο ποσό που πληρώνουν για τη στήριξη πρωτοβουλιών της κυβέρνησης στην πράσινη ενέργεια, συμπεριλαμβανομένων των "έξυπνων μετρητών".  
Μια άλλη έρευνα, επίσης, που δημοσιεύθηκε στο διαδικτυακό EMFSafetyNetwork.org έδειξε ότι πάνω από το ένα τρίτο των ερωτηθέντων είχαν συναντήσει αύξηση στο λογαριασμό τους μετά την εγκατάσταση των "έξυπνων μετρητών".  
Οι υπερχρεώσεις είναι το "κερασάκι της τούρτας" των προβλημάτων γενικά που δημιουργούνται με την εγκατάσταση των "έξυπνων μετρητών", οι οποίοι έχουν επίσης συσχετιστεί με κινδύνους για την υγεία, πυρκαγιές, αλλά και ηλεκτρικά προβλήματα. Άλλοι εικάζουν ότι οι "έξυπνοι μετρητές" δημιουργούν επίσης μια ποικιλία από προβλήματα σε θέματα προστασίας της ιδιωτικής ζωής.  
Σύμφωνα με το διαδικτυακό Smartmeterharm.org, τα προβλήματα που αντιμετωπίζουν οι καταναλωτές είναι ατελείωτα και περιλαμβάνουν: Υπερχρέωση και ακρίβεια, αναξιοπιστία, εισβολή προστασίας προσωπικών

δεδομένων, πυρκαγιές και ηλεκτρικά προβλήματα, προβλήματα υγείας, εκφοδιασμό Switching ηλεκτρικού ρεύματος τρόπου (SMPS), παρέμβαση με ηλεκτρονικά, παρεμβολές στη λειτουργία ιατρικών συσκευών, Hacking / ασφάλεια στον κυβερνοχώρο, απομακρυσμένη αποσύνδεση του ρεύματος, ευπάθεια στους ηλεκτρομαγνητικούς παλμούς (EMPs), Hacking δεδομένων, αυξημένος κίνδυνος διάρρηξης, απώλεια θέσεων εργασίας, περιβαλλοντικό κόστος (λόγω αύξησης των πεδίων), Smart Grid / Smart Meters - ένταση ενέργειας, weaponized RF, έλεγχος των οικιακών ηλεκτρικών συσκευών, παραβιάσεις FCC, επαχθές και υπερβολικό κόστος, το κόστος υπερβαίνει τα οφέλη, ψευδείς δηλώσεις και μη διαθέσιμες πληροφορίες, ενίσχυση των μονοπωλιακών συμφερόντων, εκτός πραγματικότητας (συνθηκών) και χωρίς ανοιχτή διαδικασία...  
Αλήθεια, από τον παραπάνω κατάλογο, υπάρχει άραγε πρόβλημα που να μείνει απ' έξω;... Μετά απ' όλα αυτά που καταγγέλλουν οι καταναλωτές σε όλο τον... "έξυπνο" και "ανεπτυγμένο" κόσμο, εκεί όπου έχουν μπει με το ζόρι οι "έξυπνοι μετρητές" για να συμπληρώσουν το πακέτο του εφιάλτη της ασύρματης τεχνολογίας, εκεί που ο καρκίνος αυξάνει με ταχύτητα φωτός και η υπογεννητικότητα τον ανταγωνίζεται, αναρωτιέται κανείς γιατί τέλος πάντων οι δυτικές κυβερνήσεις επιμένουν στην τοποθέτησή τους! Αυτό δεν είναι εξαιρετικά ύποπτο;...



## 6. ΕΞΥΠΝΟΙ ΜΕΤΡΗΤΕΣ ΧΡΕΩΝΟΥΝ ΕΞΥΠΝΑ ΜΕΧΡΙ ΚΑΙ 6 ΦΟΡΕΣ ΠΑΝΩ

Μέσο: . . . . . ΕΛΕΥΘΕΡΗ ΩΡΑ

Ημ. Έκδοσης: . . . 22/04/2017 Ημ. Αποδελτίωσης: . . . 22/04/2017

Σελίδα: . . . . . 25



### ΚΡΥΒΕΤΑΙ ΠΙΣΩ ΑΠ' ΑΥΤΟΥΣ...

# "Εξυπνοί μετρητές" ... βλακείας!

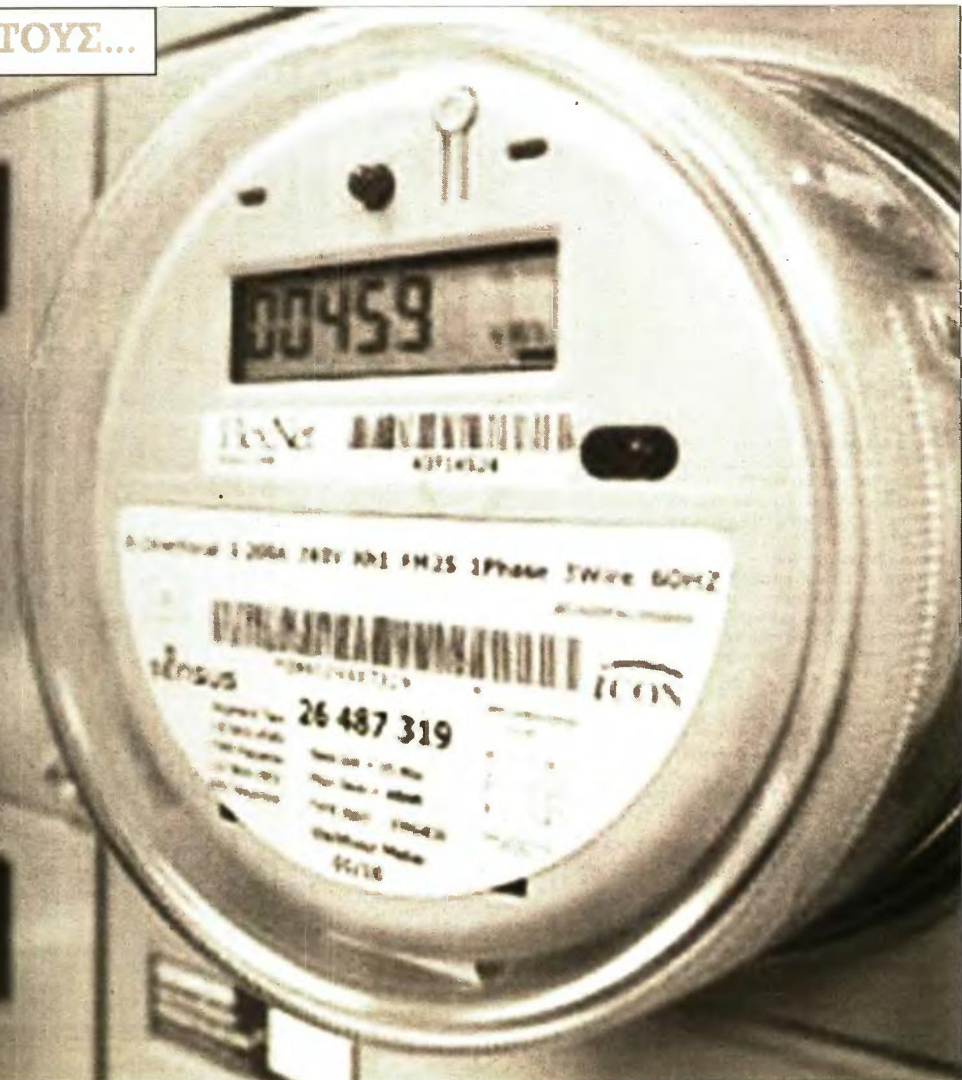

ματα τα οποία μπορεί να υποκλαπούν από μη εξουσιοδοτημένα μέρη και για άγνωστους σκοπούς, όπως παρακολούθηση της συμπεριφοράς, καταγραφή λεπτομερειών χώρου, στοιχεία που μπορούν να χρησιμοποιηθούν από μυστικές υπηρεσίες έως και εγκληματίες.

4) Όλα τα στοιχεία που συλλέγονται, καταγράφονται και αποθηκεύονται σε βάσεις δεδομένων εύκολα προσβάσιμες από μέρη που δεν έχουν καμία άδεια από τον ένοικο να γνωρίζει όλα αυτά τα δεδομένα.

5) Η πρόσβαση στις βάσεις δεδομένων των έξυπνων μετρητών μπορεί να δημιουργήσει ένα μόνιμο ιστορικό (φακέλωμα) σχετικά με τις δραστηριότητες και γενικά την όλη εικόνα ζωής του ένοικου.

6) Οι βάσεις δεδομένων μπορούν να περάσουν εκούσια ή ακούσια σε άλλα χέρια, από διαφημιστι-

κές εταιρίες μέχρι εκβιαστές, χάρκερ, αστυνομία, ανταγωνιστικές εταιρίες κλπ.

7) Τα "smart meters" είναι μέρος του "smart grid" όπως είπαμε κι έτσι, παραβιάζοντας κάθε συνταγματικό δικαίωμα (για μια ακόμα φορά) των προσωπικών δεδομένων μας και εν αγνοία των περισσότερων, ο "έξυπνος" ρουφιδίανος εγκαθίσταται στο σπίτι μας. Παρακολουθεί όλες τις δραστηριότητες, από ηλεκτρονικές, μέχρι σεξουαλικές, ιατρικές, διαπροσωπικές με άλλα άτομα μέσα στο σπίτι σας... Κοινώς, το ποιος μπαίνει και βγαίνει... Ακόμα μπορεί να μπει μέσω bar code και στο ίδιο το ψυγείο σας, να δει τι τρώτε!

Και ποια είναι η... "έξυπνη" δικαιολογία που προβάλλεται για να επιβληθούν οι "έξυπνοι μετρητές" στις ζωές μας; Η κλιματική αλλαγή!!! Πάλι αυτή η "κλιματική αλλαγή" στη μέση... Διαβά-

στε: "Ο πρόεδρος της ΔΕΗ κ. Ζερβός μιλώντας στο συνέδριο του Economist, επισήμανε ότι η υλοποίηση ενός σχεδίου για την αποτροπή της κλιματικής αλλαγής, επιβάλλει να κατανοήσουμε ότι οι ενεργειακές στρατηγικές που ακολουθήσαμε τον 19ο και τον 20ο αιώνα δεν μπορούν πλέον να εξασφαλίσουν βιώσιμη ανάπτυξη, καθώς δημιουργούν περισσότερα προβλήματα από όσα επιλύουν". Και προβάλλει την "ανάγκη" των "έξυπνων μετρητών" που προφανώς δεν θα δημιουργούν προβλήματα και θα εξασφαλίσουν βιώσιμη ανάπτυξη... Προσπαθούμε δηλαδή να μας περάσουν την ιδέα για τις "ευεργετικές ιδιότητες" ενός συστήματος καταμέτρησης ρεύματος, το οποίο όμως από μόνο του μολύνει κι άλλο το περιβάλλον με μικροκύματα μέσω ασύρματης καταμέτρησης! Τάζοντας ανανεώσιμες παραγωγές, καλύτερη δια-

χείριση, υψηλή απόδοση, ασφάλεια και οικονομία -όλα για το καλό μας βεβαίως βεβαίως... Τόσο η ΔΕΗ όσο και τα ΜΜΕ που υποκλίνονται μέχρι δαπέδου στο σύστημα, κάνουν ξανά το "θαύμα" τους: λένε ψέματα και παραπληροφορούν προς όφελος εκείνων που έχουν βαλθεί να διαλύσουν τον πλανήτη κι εμάς μαζί, αφού πρώτα μας ελέγξουν! Έχουμε λοιπόν ήδη ξεκινήσει πιλοτικά προγράμματα και προχωράνε ακάθεκτοι...

Στην Αμερική που αυτή η δουλειά γίνεται εδώ και καιρό υπάρχει εξειδικευμένο κίνημα ενάντια στα "smart meters". Τόσο σοβαρό θεωρείται. Κι επειδή οι νόμοι και το καθεστώς από πολιτεία σε πολιτεία διαφέρει, είναι ανάλογες οι προσπάθειες και τα αποτελέσματα. Στο Τέξας αυτή τη στιγμή, για παράδειγμα, δίνεται μεγάλη μάχη κατά των "έξυπνων μετρητών". Κάποιοι μάλιστα έχουν πάρει α-

κόμα και... όπλα περιμένοντας να αντιμετωπίσουν εκείνους που θα πάνε στα σπίτια τους για να τοποθετήσουν με το έτσι θέλω τους πανέξυπνους μετρητές!!! "Εδώ είναι Τέξας", είπε μια γυναίκα, "έχομε δικαίωμα να διαλέξουμε τι συσκευές θέλουμε στα σπίτια μας!".

Αυτά φυσικά γίνονται στην Αμερική, όπου το θέμα είναι γνωστό και άρχισαν ήδη οι εναντίον των "έξυπνων μετρητών" αντιδράσεις. Εδώ στην Ελλάδα, το θέμα είναι ακόμα άγνωστο. Όμως -πού θα πάει,- είναι σίγουρο πως δεν θα τη γλιτώσουμε ούτε κι εμείς, αφού η σιωνιστική Νέα Τάξη Πραγμάτων μας έχει βάλει για τα καλά στο μάτι! Και στο τέλος θα μας βάλουν και "μετρητές... βλακείας" για να δούμε πόσο ακόμα θα αντέξουμε ορισμένοι, να τους βιάζουν την Πατρίδα κι εκείνοι να κλαίγονται στους καναπέδες...





**ΤΟ ΑΛΛΑΟΥΜ ΜΕ ΤΙΣ ΕΙΣΦΟΡΕΣ ΠΛΗΡΩΝΟΥΝ ΟΙ ΕΠΙΧΕΙΡΗΣΕΙΣ**

# Ατοκος... δανεισμός στον ΕΦΚΑ



Του **ΝΙΚΟΥ ΑΛΕΥΚΙΜΜΙΩΤΗ**  
newspaper@parapolitika.gr

**Μ**ε άτοκο δανεισμό χιλιάδων επαγγελματιών προς τον ΕΦΚΑ ισοδυναμεί το νέο... μπάχαλο με τις ασφαλιστικές εισφορές. Μόλις πριν από λίγες ημέρες, και συγκεκριμένα στις 18 Απριλίου, το Ταμείο προκήρυξε διαγωνισμό για να αναπτύξει λογισμικό που θα διευκολύνει το έργο του υπολογισμού των ασφαλιστικών εισφορών. Πότε θα είναι έτοιμο; Τον Σεπτέμβριο. Κάτι που σημαίνει ότι μέχρι τότε οι εισφορές θα εξακολουθούν να υπολογίζονται με βάση τα κέρδη του 2015. Είτοι, όσοι έχουν σημαντική μείωση κερδών το 2016 θα εμφανίζονται μέχρι και τον Σεπτέμβριο να πληρώνουν περισσότερες εισφορές από αυτές που τους αναλογούν και, ουσιαστικά, να δίνουν άτοκο δάνεο στον ΕΦΚΑ, το οποίο θα πρέπει να επιστραφεί μέσα από τη διαδικασία του συμπληρωσμού των ασφαλιστικών εισφορών.

**Η καθυστέρηση της αντικατάστασης του λογισμικού δημιουργεί στρεβλώσεις στις πληρωμές**

με 27,1% για κύρια σύνταξη και περιθάλψη. Να τι ισχύει: Όπως φαίνεται από τον πίνακα (1ο παράδειγμα), μέχρι και τον Σεπτέμβριο, ο ασφαλισμένος θα πρέπει να έχει πληρώσει 3.048,8 ευρώ περισσότερα σε σχέση με αυτά που του αναλογούν, καθώς θα καταβάλει 6.097,5 ευρώ, αντί για 3.048,8 ευρώ. Αυτά τα 3.048,8 ευρώ δεν θα επιστραφούν αυτόματα από τον ΕΦΚΑ, αλλά θα συμπληρωθούν με τις εισφορές των επόμενων μηνών. Τι θα γίνει, αν ο ασφαλισμένος δεν πληρώνει από τώρα μέχρι τον Σεπτέμβριο; Απλώς θα φορτώνεται και με προσαυχθείς. Χαμένος για χαμένος, δηλαδή. Θα υπάρξουν, βέβαια, και οι λίγοι που θα εμφανίσουν αύξηση κερδών το 2016. Αυτοί είναι κερδοσώμνοι για την ώρα, αλλά τον Σεπτέμβριο θα τους πέσει ο ουρανός στο κεφάλι, καθώς θα πρέπει να πληρώσουν μαζεμένες ασφαλιστικές εισφορές χιλιάδων ευρώ. Ιδού το ανάποδο παράδειγμα (2ο) επαγγελματία ο οποίος είχε κέρδη 15.000 ευρώ το 2015 και 30.000 ευρώ το 2016. Όπως φαίνεται, τον Σεπτέμβριο θα έχει συσσωρεύσει χρέος 3.048,8 ευρώ, το οποίο θα πρέπει να πληρώσει σε τρεις δόσεις (Οκτώβριος, Νοέμβριος, Δεκέμβριος) μέχρι το τέλος του χρόνου. Ιδιαίτερη προσοχή θα πρέπει να δείξουν αυτοί που κατατάσσονται σε πλήρη πακέτα κάλυψης, με τις εισφορές να φτάνουν έως και το 38,1% των καθαρών κερδών. Σε αυτές τις περιπτώσεις το χρέος μπορεί να ξεπεράσει ακόμη και τα 4.000 ευρώ, όπως συμβαίνει στο τρίτο παράδειγμα, όπου τα κέρδη ήταν 20.000 ευρώ το 2015 και 40.000 ευρώ το 2016.

**ΠΑΡΑΔΕΙΓΜΑΤΑ.** Σε ακραίες περιπτώσεις, επαγγελματίες που βρέθηκαν να έχουν υποστεί μεγάλη μείωση των εσόδων τους το 2016 θα πρέπει να πληρώνουν πολλαπλάσια ποσά κάθε μήνα σε σχέση με αυτά που τους αναλογούν. Οι πίνακες που ετοιμάσε το «Moneypro» αποκαλύπτουν την επιβάρυνση. Στο πρώτο παράδειγμα, ο επαγγελματίας είχε έσοδα 30.000 ευρώ το 2015 και 15.000 ευρώ το 2016. Κατατάσσεται, δε, στο πακέτο ασφαλιστικής κάλυψης 000803, που σημαίνει ότι πρέπει να πληρώ-

**ΟΙ ΕΠΙΒΑΡΥΝΣΕΙΣ ΣΤΙΣ ΕΠΙΧΕΙΡΗΣΕΙΣ ΟΣΟΙ ΕΧΟΥΝ ΣΗΜΑΝΤΙΚΗ ΜΕΙΩΣΗ ΚΕΡΔΩΝ ΤΟ 2016 ΘΑ ΕΜΦΑΝΙΖΟΝΤΑΙ ΜΕΧΡΙ ΚΑΙ ΤΟΝ ΣΕΠΤΕΜΒΡΙΟ ΝΑ ΠΛΗΡΩΝΟΥΝ ΠΕΡΙΣΣΟΤΕΡΕΣ ΕΙΣΦΟΡΕΣ**

**1ο ΠΑΡΑΔΕΙΓΜΑ**

	ΕΙΣΦΟΡΕΣ 2015	ΕΙΣΦΟΡΕΣ 2016	ΑΘΡ. ΣΕΙΡΑ 2015	ΑΘΡ. ΣΕΙΡΑ 2016	ΔΙΑΦΟΡΑ
1	677,5	338,8	677,5	338,8	-338,8
2	677,5	338,8	1.355,0	677,5	-677,5
3	677,5	338,8	2.032,5	1.016,3	-1.016,3
4	677,5	338,8	2.710,0	1.355,0	-1.355,0
5	677,5	338,8	3.387,5	1.693,8	-1.693,8
6	677,5	338,8	4.065,0	2.032,5	-2.032,5
7	677,5	338,8	4.742,5	2.371,3	-2.371,3
8	677,5	338,8	5.420,0	2.710,0	-2.710,0
9	677,5	338,8	6.097,5	3.048,8	-3.048,8
10	677,5	338,8	6.775,0	3.387,5	-3.387,5
11	677,5	338,8	7.452,5	3.726,3	-3.726,3
12	677,5	338,8	8.130,0	4.065,0	-4.065,0

**2ο ΠΑΡΑΔΕΙΓΜΑ**

	ΕΙΣΦΟΡΕΣ 2015	ΕΙΣΦΟΡΕΣ 2016	ΑΘΡ. ΣΕΙΡΑ 2015	ΑΘΡ. ΣΕΙΡΑ 2016	ΔΙΑΦΟΡΑ
1	338,8	677,5	338,8	677,5	338,8
2	338,8	677,5	677,5	1.355,0	677,5
3	338,8	677,5	1.016,3	2.032,5	1.016,3
4	338,8	677,5	1.355,0	2.710,0	1.355,0
5	338,8	677,5	1.693,8	3.387,5	1.693,8
6	338,8	677,5	2.032,5	4.065,0	2.032,5
7	338,8	677,5	2.371,3	4.742,5	2.371,3
8	338,8	677,5	2.710,0	5.420,0	2.710,0
9	338,8	677,5	3.048,8	6.097,5	3.048,8
10	338,8	677,5	3.387,5	6.775,0	3.387,5
11	338,8	677,5	3.726,3	7.452,5	3.726,3
12	338,8	677,5	4.065,0	8.130,0	4.065,0

**3ο ΠΑΡΑΔΕΙΓΜΑ**

	ΕΙΣΦΟΡΕΣ 2015	ΕΙΣΦΟΡΕΣ 2016	ΑΘΡ. ΣΕΙΡΑ 2015	ΑΘΡ. ΣΕΙΡΑ 2016	ΔΙΑΦΟΡΑ
1	635,0	1.270,0	635,0	1.270,0	635,0
2	635,0	1.270,0	1.270,0	2.540,0	1.270,0
3	635,0	1.270,0	1.905,0	3.810,0	1.905,0
4	635,0	1.270,0	2.540,0	5.080,0	2.540,0
5	635,0	1.270,0	3.175,0	6.350,0	3.175,0
6	635,0	1.270,0	3.810,0	7.620,0	3.810,0
7	635,0	1.270,0	4.445,0	8.890,0	4.445,0
8	635,0	1.270,0	5.080,0	10.160,0	5.080,0
9	635,0	1.270,0	5.715,0	11.430,0	5.715,0
10	635,0	1.270,0	6.350,0	12.700,0	6.350,0
11	635,0	1.270,0	6.985,0	13.970,0	6.985,0
12	635,0	1.270,0	7.620,0	15.240,0	7.620,0

ΠΟΣΑ ΣΕ ΕΥΡΩ

## Τρεις φορές στο ταμείο οι επαγγελματίες μέσα σε έναν μήνα

Εκατοντάδες χιλιάδες ελεύθεροι επαγγελματίες κλήθηκαν ή θα κληθούν να πληρώσουν μέσα σε λιγότερο από έναν μήνα τρεις φορές ασφαλιστικές εισφορές, καθώς έτσι όπως τα κατάφερε το υπουργείο Εργασίας και ο ΕΦΚΑ με τις καθυστερήσεις στην έκδοση των απαραίτητων εγκυ-

κλιών και την ανάπτυξη των απαιτούμενων εφαρμογών, οι παρατάσεις στις προθεσμίες πληρωμής, αλλά και υποβολής των σχετικών δηλώσεων ήταν μονόδρομος. Αν αναλογιστεί κανείς ότι στον έναν μήνα που έχουν εκδοθεί τα πρώτα ειδοποιητήρια καταβολής των εισφορών

για τους ελεύθερους επαγγελματίες και τους επιτηδευματίες αντεξήληθαν στην υποχρέωση πληρωμής οι 6 στους 10, μπορεί να φανταστεί τι είναι αυτό που θα ακολουθήσει όταν τα ίδια πρόσωπα θα πρέπει να πληρώσουν μέχρι το τέλος του μήνα ξανά και ξανά. Για τους ελεύθερους επαγ-

γελματίες, που θα πρέπει να πληρώνουν από μόνοι τους τις ασφαλιστικές εισφορές τους, εκτός από τον «τριπλό γύρο» καταβολής των ασφαλιστικών εισφορών, πολύ σύντομα θα έρθει και η αναθεώρηση των ποσών που θα πρέπει να καταβάλλονται κάθε μήνα, καθώς σε λίγες εβδομάδες θα

είναι διαθέσιμες και οι φορολογικές δηλώσεις του 2017 με τα εισοδήματα του 2016. Για τους λεγόμενους «μπλοκάκηδες» οι απορίες είναι περισσότερες. Πολλοί από αυτούς έχουν ήδη λάβει ειδοποιητήριο να πληρώσουν τις ασφαλιστικές εισφορές βάσει του εισοδήματος του 2015.





**8 Θέμα**

ΗΜΕΡΗΣΙΑ ΣΑΒΒΑΤΟΥΡΙΑΚΟ 22-23.4.2017

► Το 2010 τα νοικοκυριά εμφάνισαν στην εφορία εισοδήματα συνολικού ύψους 100,3 δισ. ευρώ. Πέρυσι δήλωσαν 75,15 δισ. ευρώ. Δηλαδή μέσα σε μια επταετία «χάθηκαν»

εισοδήματα ύψους 25,15 δισ. ευρώ. Από αυτά, τα 12,5 δισ. ευρώ χάθηκαν από τη μεσαία τάξη, τα νοικοκυριά δηλαδή με εισοδήματα από 20.000 έως 50.000 ευρώ τα οποία,

**Η «συντριβή» της μεσαίας τάξης  
Νοικοκυριά με εισοδήματα από 20.000 έως και 50.000 ευρώ**

	2009	2010	2011	2012	2013	2014	2015	2016	Διαφορά 2016/2009
Αριθμός νοικοκυριών	1.339.122	1.371.495	1.356.817	1.253.476	1.136.868	939.439	981.485	958.228	-380.894
Εισόδημα	40.890.977.646	41.964.404.438	41.426.456.840	37.948.471.774	33.784.880.146	27.630.440.667	28.960.640.635	28.204.178.411	-12.686.799.235
Συνολικός φόρος	4.019.576.060	3.882.680.492	2.761.166.082	4.711.795.320	4.051.886.679	3.476.994.998	3.542.664.015	3.419.101.140	-600.474.920
Μέσο εισόδημα	30.536	30.598	30.532	30.275	29.718	29.412	29.507	29.434	-1.102
Μέσος φόρος	3.002	2.831	2.035	3.759	3.564	3.701	3.609	3.568	566

**Η ΔΙΑΛΥΣΗ ΤΗΣ ΜΕΣΑΙΑΣ ΤΑΞΗΣ**

# Σε μια επταετία «χάθηκαν» εισοδήματα ύψους 25,15 δισ.

ΤΗΣ ΜΑΡΙΑΣ ΒΟΥΡΓΑΝΑ

Οι αριθμοί έρχονται να επιβεβαιώσουν αυτό που όλοι γνωρίζουμε. Από το 2010, τη χρονιά που η χώρα μπήκε στον κύκλο των Μνημονίων, τα νοικοκυριά έγιναν φτωχότερα. Η μεσαία τάξη διαλύθηκε, καθώς μετά τα αλλεπάλληλα φορολογικά κτυπήματα, τη δραστηκή μείωση των αποδοχών και την έκρηξη της ανεργίας, έξι στα δέκα νοικοκυριά δήλωνουν πλέον εισοδήματα έως 12.000 ευρώ.

Το 2010 τα νοικοκυριά εμφάνισαν στην εφορία εισοδήματα συνολικού ύψους 100,3 δισ. ευρώ. Πέρυσι δήλωσαν 75,15 δισ. ευρώ. Δηλαδή μέσα σε μια επταετία «χάθηκαν» εισοδήματα ύψους 25,15 δισ. ευρώ. Από αυτά, τα 12,5 δισ. ευρώ χάθηκαν από τη μεσαία τάξη, τα νοικοκυριά δηλαδή με εισοδήματα από 20.000 έως 50.000 ευρώ τα οποία, όπως παραδέχθηκε ο υπουργός Οικονομικών Ευκ. Τσακαλώτος, έχει ζορίσει η κυβέρνηση.

Μάλιστα, πέρυσι οι φορολογούμενοι λόγω εφαρμογής των τεκμηρίων διαβίωσης φορολογήθηκαν για εισοδήματα ύψους 82,1 δισ. ευρώ, σχεδόν 7 δισ. ευρώ παραπάνω από αυτά που δήλωσαν. Για τα εισοδήματα αυτά προέκυψε φόρος ύψους 8 δισ. ευρώ.

Τα στατιστικά στοιχεία της Ανεξάρτητης Αρχής Δημοσίων Εσόδων που προέκυψαν από την επεξεργασία των φορολογικών δηλώσεων των τελευταίων ετών προκαλούν θλίψη. Τα εισοδήματα συρρικνώνονται, οι φόροι αυξάνονται, σχεδόν όλες οι φοροαπαλλαγές έχουν καταργηθεί και το αφορολόγητο όριο βρίσκεται και πάλι στον... προθάλαμο του χειρουργείου.

Η νέα περικοπή του αφορολόγητου το οποίο θα κυμανθεί από 5.636 – 6.545 ευρώ ανάλογα με τον αριθμό των παιδιών αναμένεται να φέρει νέα φορολογικά βάρη

ιδιαίτερα σε μισθωτούς, συνταξιούχους και αγρότες με χαμηλά εισοδήματα.

Το μέσο εισόδημα των νοικοκυριών από 17.612 ευρώ που ήταν το 2010 «προσγειώθηκε» απότομα στις 11.655 ευρώ το 2014, ενώ ελαφρώς υψηλότερα στις 12.133 ευρώ διαμορφώθηκε το 2015.

**ΜΕ ΕΙΣΟΔΗΜΑ ΕΩΣ 12.000 ΕΥΡΩ 6 ΣΤΑ 10 ΝΟΙΚΟΚΥΡΙΑ**

Έξι στις δέκα οικογένειες δήλωσαν το 2016 στην εφορία εισοδήματα χαμηλότερα των 12.000 ευρώ, ενώ μεγάλη είναι η συρρίκνωση των δηλωθέντων εισοδημάτων και στα ανώτατα εισοδηματικά κλιμάκια. Το 2011, εισοδήματα έως 12.000 ευρώ είχαν εμφανίσει στην εφορία σχεδόν τα μισά νοικοκυριά.

Τα στοιχεία που προέκυψαν από τη στατιστική επεξεργασία των φορολογικών



δηλώσεων των τελευταίων ετών είναι αποκαλυπτικά:

► Στις 6.194.233 φορολογικές δηλώσεις που υποβλήθηκαν το 2016 (εισοδήματα 2015), εισόδημα χαμηλότερο των 12.000 ευρώ δήλωσαν 3.964.567 φορολογούμενοι (σε οικογενειακό επίπεδο καθώς οι δηλώσεις συζύγων υποβάλλονται από κοινού).

Δηλαδή το 64% των νοικοκυριών συνωστίζεται στα χαμηλά εισοδηματικά κλιμάκια δηλώνοντας εισοδήματα έως 12.000 ευρώ, ποσοστό που αποκαλύπτει τη δραστηκή περικοπή που έχουν υποστεί τα εισοδήματα των φορολογούμενων χωρίς βέβαια να αποκλείονται τα φαινόμενα απόκρυψης εισοδημάτων. Το 2011 (εισοδήματα που απο-



## Λιγότεροι οι «πλούσιοι»

Ένα στα δυο νοικοκυριά που το 2011 εμφάνιζε εισοδήματα πάνω από 50.000 ευρώ στα χρόνια των Μνημονίων βρέθηκε σε χαμηλότερα εισοδηματικά κλιμάκια. Πιο συγκεκριμένα, το 2011 εισοδήματα πάνω από 50.000 ευρώ είχαν δηλώσει 283.433 οικογένειες. Το συνολικό δηλωθέν εισόδημα έφθανε τα 21,65 δισ. ευρώ 12,49 δισ. ευρώ. Μετά από έξι χρόνια ο αριθμός των νοικοκυριών με υψηλά εισοδήματα πάνω από τις 50.000 ευρώ περιορίστηκε στις 131.692 που δήλωσαν συνολικά εισοδήματα 12,49 δισ. ευρώ. Εισοδήματα άνω των 100.000 ευρώ είχαν δηλώσει στην εφορία το 2011 38.549 οικογένειες. Πέρυσι ο αριθμός των νοικοκυριών με υψηλά εισοδήματα άνω των 100.000 ευρώ περιορίστηκε στις 24.695 καταγράφοντας μείωση της τάξης του 36%.



## 8. ΧΑΘΗΚΕ ΕΙΣΟΔΗΜΑ 25 ΔΙΣ.ΣΕ ΕΠΤΑ ΧΡΟΝΙΑ

Μέσο: . . . . . ΗΜΕΡΗΣΙΑ

Ημ. Έκδοσης: . . . 22/04/2017 Ημ. Αποδελτίωσης: . . . 22/04/2017

Σελίδα: . . . . . 9



όπως παραδέχθηκε ο Ευκ. Τσακαλώτος, έχει ζορίσει η κυβέρνηση. Πέρυσι οι φορολογούμενοι λόγω εφαρμογής των τεκμηρίων διαβίωσης φορολογήθηκαν για εισοδήματα

ύψους 82,1 δισ. ευρώ, σχεδόν 7 δισ. ευρώ παραπάνω από αυτά που δήλωσαν. Για τα εισοδήματα αυτά προέκυψε φόρος ύψους 8 δισ. ευρώ.

### Αριθμός φορολογούμενων (δηλώσεις)

Κλιμάκια οικογενειακού εισοδήματος	Οικ. Έτος 2011 (εισοδήματα 2010)	Οικ. Έτος 2016 (εισοδήματα 2015)	Διαφορά 2016/2011
= 0	426.255	598.266	172.011
1-12.000	2.356.033	3.366.301	1010.268
12.000-16.000	734.636	644.363	-90.273
16.000-20.000	523.892	495.383	-28.509
20.000-50.000	1.356.817	958.228	-398.589
50.000-100.000	244.884	106.997	-137.887
100.000 και άνω	38.549	24.695	-13.854
<b>ΣΥΝΟΛΟ</b>	<b>5.681.066</b>	<b>6.194.233</b>	<b>513.167</b>

### Τα εισοδήματα που δήλωσαν τα νοικοκυριά στα χρόνια των Μνημονίων

Έτος	Αριθμός Φορολογούμενων (δηλώσεις)	Συνολικό εισόδημα (σε δισ. ευρώ)	Μέσο εισόδημα (σε ευρώ)
2010	5.694.978	100,30	17612
2011	5.681.066	97,94	17241
2012	5.719.456	89,25	15.604
2013	5.965.266	80,12	13.431
2014	6.115.839	71,27	11.655
2015	6.194.233	75,15	12.133

### Πόσοι δήλωσαν πολλά και πόσοι λίγα

Κλιμάκια εισοδήματος	Εισόδημα από αμύνητα			Εισόδημα από επαγγελματική δραστηριότητα		
	Αριθμός φορολογούμενων	Συνολικό εισόδημα	Μέσο εισόδημα	Αριθμός φορολογούμενων	Συνολικό εισόδημα	Μέσο εισόδημα
Έως 1.000	507.262	186.496.174	368	121.045	45.675.011	377
1.000-5.000	649.094	1.707.058.771	2.630	142.972	375.747.812	2.628
5.000-10.000	205.120	1.428.586.164	6.965	71.734	514.664.728	7.175
10.000-20.000	95.420	1.291.871.132	13.539	58.609	830.663.342	14.173
20.000-50.000	33.752	968.468.798	28.694	47.354	1.472.213.750	31.090
50.000-100.000	4.607	304.939.800	66.191	12.288	826.697.739	67.277
100.000 και άνω	1.046	165.534.210	158.255	3.570	611.168.329	171.196
<b>ΣΥΝΟΛΟ</b>	<b>1.496.301</b>	<b>6.052.955.049</b>	<b>4.045</b>	<b>457.572</b>	<b>4.676.830.711</b>	<b>10.221</b>

κτιθήκαν το 2010) εισοδήματα έως 12.000 ευρώ είχαν εμφανίσει 2.782.288 φορολογούμενοι σε σύνολο 5.681.066 ή το 48,9% των νοικοκυριών. Δηλαδή μέσα σε μια εξαετία 1,2 εκατομμύρια φορολογούμενοι εμφάνισαν χαμηλότερα εισοδήματα.

► Αυξήθηκε κατά 40,3% ο αριθμός των νοικοκυριών που εμφανίζονται στην εφορία με μηδενικό εισόδημα. Από 426.255 φορολογούμενους που δήλωσαν μηδενικό εισόδημα το 2011, πέρυσι ο αριθμός των δηλώσεων με μηδενικό εισόδημα εκτοξεύτηκε στις 598.266.

#### ΠΕΡΙΟΡΙΣΜΟΣ ΕΙΣΟΔΗΜΑΤΩΝ

Η μεσοία τάξη υπέστη συντριβή. Το 2009, ένας στους τέσσερις φορολογούμενους δήλωνε εισόδημα από 20.000 έως και 50.000 ευρώ. Συνολικά ανέρχονταν σε

#### Φόρος εισοδήματος φυσικών προσώπων

ΕΤΟΣ	Εσοδα σε δισ. ευρώ
2009	10,84
2010	9,39
2011	8,28
2012	9,97
2013	7,97
2014	7,84
2015	7,81
2016	8,17

#### Ληξιπρόθεσμες οφειλές προς το Δημόσιο

ΕΤΟΣ	Ληξιπρόθεσμο σε δισ. ευρώ
2003	11,565
2004	16,892
2005	21,368
2006	25,755
2007	31,418
2008	29,472
2009	33,549
2010	38,727
2011	43,971
2012	55,314
2013	62,552
2014	75,233
2015	85,013
2016	95,290

1.339.122, με το δηλωθέν εισόδημά τους στα 40.890 δισ. ευρώ ή 30.534 ευρώ κατά μέσο όρο. Οι φόροι εισοδήματος που τους αναλογούσαν ανέρχονταν στα 4,019 δισ. ευρώ ή 3.000 ευρώ κατά μέσο όρο. Τρία χρόνια αργότερα, το 2012, αυτή η μεσοία τάξη άντεξε ακόμα. Το πλήθος τους είχε μειωθεί κατά περίπου 100.000, αφού από 20.000 έως 50.000 ευρώ εμφανίστηκαν να δηλώνουν 1.253.476 νοικοκυριά και τα εισοδήματά τους -τα δηλωθέντα- περιορίστηκαν ελαφρά στα 40,112 δισ. ευρώ. Ωστόσο οι φόροι τους οποίους εκλήθησαν να πληρώσουν «φρούσκωσαν» κατά περίπου 700 εκατ. ευρώ και εκτοξεύτηκαν στα 4,7 δισ. ευρώ. Μετά από τρία χρόνια, η μεσοία τάξη έχει πα λυγίσει υπό το βάρος της υπερφορολόγησης και συρρίκνωσης των αποδοχών. Τα εισοδήματα του 2015, τα

οποία αποτυπώθηκαν στις περυσινές φορολογικές δηλώσεις, δείχνουν κάθετη πτώση. Το πλήθος των νοικοκυριών με δηλωθέντα εισοδήματα μεταξύ 20.000 έως 50.000 ευρώ είναι μειωμένο κατά περίπου 30% σε σχέση με το 2009. Περιορίστηκε σε 958.228 οικογένειες. Τα εισοδήματα αυτές της κατηγορίας των φορολογούμενων συρρικνώθηκαν από τα 40,890 δισ. ευρώ το 2009 σε 28,2 δισ. ευρώ το 2015 ή κατά περίπου 30%. Το μέσο εισόδημα που δήλωσαν πέρυσι ήταν 29.434 ευρώ και ο μέσος φόρος που πλήρωσαν ανήλθε 3.568 ευρώ. Έτσι ενώ από το 2009 οι οικογένειες με εισοδήματα από 20.000 - 50.000 ευρώ είδαν το μέσο δηλωθέν εισόδημά τους να μειώνεται κατά 1.102 ευρώ είχαν αύξηση της φορολογικής τους επιβάρυνση κατά 566 ευρώ κατά μέσο όρο.

## Οι φόροι έγιναν... ληξιπρόθεσμα χρέη

Σε κάθε περίπτωση οι Έλληνες δεν αντέχουν νέους φόρους. Κάτι που άλλωστε αποτυπώνεται στην «έκρηξη» των ληξιπρόθεσμων οφειλών προς το Δημόσιο, τα οποία έχουν ξεπεράσει τα 95 δισ. ευρώ. Οι αλληπάλληλες αυξήσεις των φόρων στα χρόνια των Μνημονίων σε συνδυασμό με τις χρόνιες παθολογίες του φορο-εισπρακτικού μηχανισμού φαίνεται να αποτελούν τις δύο βασικές αιτίες για τη διόγκωση των ληξιπρόθεσμων οφειλών προς το Δημόσιο από το 2010 και μετά. Τα χρέη που μένουν απλήρωτα από 33,5 δισ. ευρώ που ήταν στο τέλος του 2009 άρχισαν να αυξάνονται κατακόρυφα φθάνοντας στα 52,5 δισ. ευρώ στα τέλη του 2012, στα 62,55 δισ. ευρώ στα τέλη του 2013 και στα 95,3 δισ. ευρώ στο τέλος του 2016. Δηλαδή μέσα σε επτά χρόνια προστέθηκαν στην τεράστια δεξαμενή των ληξιπρόθεσμων χρεών σχεδόν 62 δισ. ευρώ.





## 9. ΕΥΚΑΙΡΙΕΣ ΓΙΑ ΕΡΓΑΣΙΑ

Μέσο: . . . . . ΤΟ ΠΑΡΑΣΚΗΝΙΟ

Ημ. Έκδοσης: . . . 22/04/2017 Ημ. Αποδελτίωσης: . . . 22/04/2017

Σελίδα: . . . . . 25



# 2.338 υπάλληλοι στο υπ. Πολιτισμού

Η πολιτική ηγεσία του υπουργείου Πολιτισμού ενέκρινε την πρόσληψη 2.338 υπαλλήλων. Το νέο προσωπικό θα ενισχύσει τα μουσεία και τους αρχαιολογικούς χώρους σε όλη την Ελλάδα. Ζητούνται εποχικοί δώδεκα δια-

φορετικών ειδικοτήτων Πανεπιστημιακής, Τεχνολογικής, Δευτεροβάθμιας και Υποχρεωτικής Εκπαίδευσης. Σε πρώτη φάση θα επιλεγούν υπάλληλοι για τις Εφορείες Αρχαιοτήτων Δωδεκανήσου, Κοζάνης και Φλώρινας. ▶ 3

### ΚΑΤΑΝΟΜΗ ΘΕΣΕΩΝ

<b>Α. ΕΦΟΡΕΙΑ ΑΡΧΑΙΟΤΗΤΩΝ ΔΩΔΕΚΑΝΗΣΟΥ</b>	ΤΕ Συντ. Αρχαιοτήτων	.....1
<b>Β. ΕΦΟΡΕΙΑ ΑΡΧΑΙΟΤΗΤΩΝ ΚΟΖΑΝΗΣ</b>	ΠΕ Αρχαιολόγων	.....200
	ΠΕ Αρχιτεκτόνων	.....5
	ΠΕ Πολ. Μηχανικών	.....5
<b>Γ. ΕΦΟΡΕΙΑ ΑΡΧΑΙΟΤΗΤΩΝ ΦΛΩΡΙΝΑΣ</b>	ΠΕ Αρχαιολόγων	.....119
	ΠΕ Προγραμματιστών	.....3
	ΠΕ Αρχιτεκτόνων	.....

# Ευκαιρίες για Εργασία

ΚΑΘΕ ΣΑΒΒΑΤΟ ΜΕ ΤΟ ΠΑΡΑΣΚΗΝΙΟ

ΕΒΔΟΜΑΔΙΑΙΟ ΕΝΘΕΤΟ ΓΙΑ ΤΗΝ ΑΠΑΣΧΟΛΗΣΗ ΚΑΙ ΤΗΝ ΕΠΙΧΕΙΡΗΜΑΤΙΚΟΤΗΤΑ ΤΥΤΧΟΣ 03 • ΣΑΒΒΑΤΟ 22 ΑΠΡΙΛΙΟΥ 2017

# 770 μόνιμοι σε Λιμενικό Σώμα, ΕΥΔΑΠ και υπ. Δικαιοσύνης

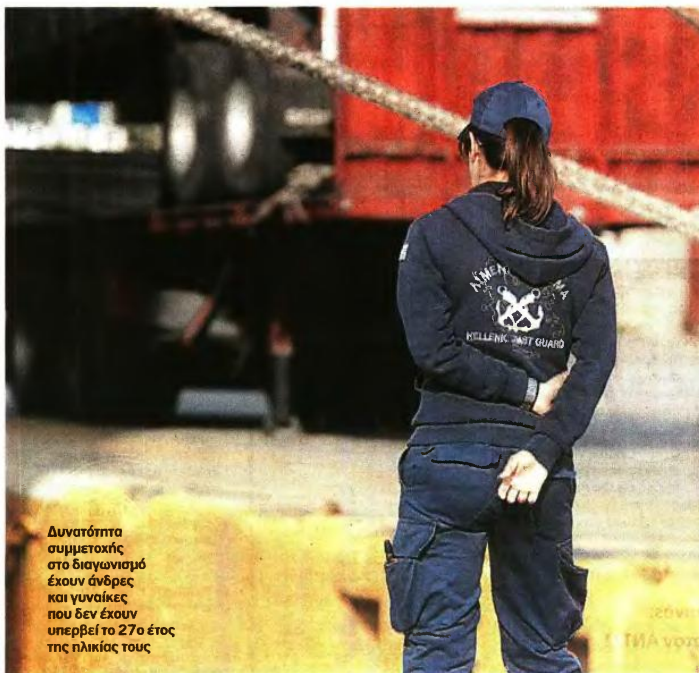

Δυνατότητα συμμετοχής στο διαγωνισμό έχουν άνδρες και γυναίκες που δεν έχουν υπερβεί το 27ο έτος της ηλικίας τους

## Ποιοι και πώς συμμετέχουν – Προσόντα και δικαιολογητικά

Το ενδιαφέρον 80.000 και πλέον υποψηφίων αναμένεται να προσελκύσουν τρεις προκήρυξεις που προετοιμάζει το ΑΣΕΠ. Θα προσληφθούν 770 μόνιμοι υπάλληλοι, με τρεις διαφορετικούς διαγωνισμούς, όλων των βαθμίδων εκπαίδευσης.

Στο Λιμενικό Σώμα θα επιλεγούν 300 μόνιμοι, στο υπουργείο Δικαιοσύνης 170 –με νέα προκήρυξη– και στην ΕΥΔΑΠ 300 υπάλληλοι με σύμβαση αορίστου χρόνου. Το πρώτο δεκαπενθήμερο του Μαΐου αναμένεται να δημοσιοποιηθεί ο πρώτος διαγωνισμός. Αυτός θα αφορά το υπουργείο Δικαιοσύνης. Πέρι τα τέλη του ίδιου μήνα θα εκδοθεί η προκήρυξη της ΕΥΔΑΠ και αμέσως μετά αυτή του Λιμενικού Σώματος. ▶ 3



## Επιδότηση 50% για franchise

Το νέο πρόγραμμα αφορά μικροεπιχειρήσεις που δραστηριοποιούνται σε 479 αλυσίδες franchising. Τα σχέδια προϋπολογισμού 30.000-200.000 ευρώ επιδοτούνται με 50%. Η διάρκεια υλοποίησης των επενδυτικών σχεδίων είναι από 18 έως 24 μήνες. ▶ 15



## Εξωτερικό: 59 σε εννέα χώρες

Ζητούνται, κυρίως, οικονομολόγοι, μηχανικοί, προγραμματιστές, βιολόγοι, τεχνίτες και εργάτες. Ευκαιρίες σε Λουξεμβούργο, Γερμανία, Ολλανδία, Φινλανδία, Σουηδία, Βρετανία, Κύπρο, Κροατία και Εσθονία. Δείτε τις προθεσμίες και τις διευθύνσεις για την αποστολή βιογραφικών. ▶ 12-13

## ΜΕ ΜΙΑ ΜΑΤΙΑ

886 θέσεις σε όλη τη χώρα

ΑΤΤΙΚΗ	ΜΑΚΕΔΟΝΙΑ	ΣΤΕΡΕΑ
<b>104</b> Δήμος Αγίας Βαρβάρας, Δήμος Κορυδαλλού, Lidl, Ελληνικό Ανοικτό Πανεπιστήμιο, Comsys, ΕΚΕΦΕ Δημόκριτος, ΟΠΑΓ, Αθηναϊκή Ζυθοποιία, Manifest, Δήμος Βριλησσίων, Δήμος Ασπροπύργου, Φουρναράκης Α.Ε., Vitorgan, Digimark., AMCO, Aegean Airlines, Notos Galleries.	<b>167</b> Εταιρεία Ύδρευσης Αποχέτευσης Θεσσαλονίκης, Δήμος Νέας Ζίχνης, New Power Textiles, Δήμος Λαγκαδά, Alumil, Makios Logistics, Γενικό Νοσοκομείο Καβάλας, Kassandra Palace Hotel, Οργανισμός Λιμένων Θεσσαλονίκης, Γεωανάλυση Α.Ε.	<b>22</b> Δήμος Λιβαδειάς (κοινωνικές υπηρεσίες), Περιφερειακή Ενότητα Ευρυτανίας, Ξενοφών Φιλοξενίας Δήμου Αγρινίου, Κοινωνικό Φαρμακείο – Παντοπωλείο Δήμου Λαμίας (δομές παροχής βασιικών αγαθών), Νέα Οδός Α.Ε. (Τραγανά Φθιώτιδας) Fashion Distribution.
ΠΕΛΟΠΟΝΝΗΣΟΣ	ΑΙΓΑΙΟ	ΔΙΑΦΟΡΟΙ ΝΟΜΟΙ
<b>44</b> Δήμος Κορίνθου, Δήμος Τρίπολης, Δήμος Ναυπλίου.	<b>45</b> ΔΕΔΔΗΕ, Πανεπιστήμιο Αιγαίου, Βοστανείο Νοσοκομείο Μυτιλήνης.	<b>504</b> Ταμείο Αρχαιολογικών Χώρων, Δήμος Γέρακα, ΔΕΥΑ Καρδίτσας, ΔΕΗ Αθρινόδακκου.

## ΟΙ ΚΑΛΥΤΕΡΕΣ ΘΕΣΕΙΣ ΣΕ ΕΠΙΧΕΙΡΗΣΕΙΣ



- 1 ΟΠΑΠ
- 2 Νέα Οδός Α.Ε.
- 3 Alumil
- 4 Γεωανάλυση Α.Ε.



# 9. ΕΥΚΑΙΡΙΕΣ ΓΙΑ ΕΡΓΑΣΙΑ

Μέσο: . . . . . ΤΟ ΠΑΡΑΣΚΗΝΙΟ

Ημ. Έκδοσης: . . . 22/04/2017 Ημ. Αποδελτίωσης: . . . 22/04/2017

Σελίδα: . . . . . 26



2/26

ΣΑΒΒΑΤΟ 22 ΑΠΡΙΛΙΟΥ 2017  
www.paraskhnio.gr

## ΕΜΠΙΣΤΕΥΤΙΚά

### ΛΗΓΟΥΝ

24/04 ΔΗΜΟΣ Ν. ΖΙΧΝΗΣ (προκήρυξη 11 εποχικών)

26/04 ΕΚΕΦΕ ΔΗΜΟΚΡΙΤΟΣ (προκήρυξη 5 θέσεων)

24/04 ΔΗΜΟΣ ΛΑΓΚΑΔΑΣ (προκήρυξη 21 υπολλήλων)

24/04 ΔΗΜΟΣ ΛΙΒΑΔΕΙΑΣ (προκήρυξη 9 εποχικών)

### ΞΕΧΩΡΙΖΟΥΝ

Προσωπικό εννέα ειδικοτήτων προσλαμβάνει η εταιρεία τυχερών παιχνιδιών. Η συντριπτική πλειονότητα από τις 22 θέσεις αφορά νέες τεχνολογίες και πληροφορική.

ΟΠΑΠ

⇒ σελ. 5

Φαρμακοποιούς, μάγειρες και βοηθητικό προσωπικό θα προσλάβει ο Δήμος των Δυτικών προαστίων. Η προϋπηρεσία, ο χρόνος ανεργίας και εμπειρίας κρίνουν τον διορισμό.

ΔΗΜΟΣ ΑΓΙΑΣ ΒΑΡΒΑΡΑΣ

⇒ σελ. 4

Προσωπικό για παιδικές Διαδικασίες Ενδυνάμωσης και Εξοπλιστική Παύση θα προσλάβει εταιρεία λογισμικού. Η προϋπηρεσία είναι αναγκαία μέχρι να συμπληρωθούν οι τρεις θέσεις.

NOTOS GALLERIES

⇒ σελ. 5

Πενήντα υπαλλήλους θα προσλάβει ο Οργανισμός Αιματώδη Θεσσαλονίκης. Ζητούνται διοικητικοί, γραμματείς και τεχνικοί με πτυχίο ΑΔΙ, ΤΣΙ και επαγγελματικό ΙΣΚ.

ΟΛΘ

⇒ σελ. 9



ΔΕΗ παράκμπτει τις διαδικασίες του ΑΣΕΠ και προσλαμβάνει υπαλλήλους μέσω τυχατικής της. Η ιδιωτική εταιρεία ανέλαβε να αξιολογήσει 2.030 αιτήσεις για 100 θέσεις. Δημοσιεύεται κακό προηγούμενο...

Σημαντικό διαγωνισμό για την πρόσληψη ακολούθων Πρεσβείας προκήρυξε το υπουργείο Εξωτερικών. Οι 15 τυχεροί θα επιλεγούν με διαδικασία που θα γίνει στις 30 Μαΐου στο αρμόδιο υπουργείο. Οι ενδιαφερόμενοι πρέπει να έχουν συμπληρώσει το 21ο έτος της ηλικίας τους, να έχουν οπωσδήποτε πτυχίο ΑΕΙ και να γνωρίζουν ξένες γλώσσες.

Ρεκόρ πενταετίας για τις προσλήψεις εποχικού προσωπικού. Αυτή την ώρα στο Δημόσιο υπηρετούν 72.765 συμβασιούχοι, εποχικοί και ωρομίσθιοι. Οι μετακλητοί είναι 2.114. Το πρωτοφανές ανοδικό σπρί των προσλήψεων ξεκίνησε από τον Αύγουστο και συνεχίζεται με αμείωτη ένταση. Το γεγονός ότι η αρχμή αυτών των προσλήψεων πραγματοποιήθηκε τον Φεβρουάριο και όχι το Μάιο, όπως συνέβαινε τα προηγούμενα χρόνια, σημαίνει ότι το φαινόμενο δεν έχει ακόμη κορυφωθεί.

Η ανεργία προκαλεί διχογνωμία. Η ΕΛΣΤΑΤ «βλέπει» 1.112.575 ανέργους και το

ΙΝΕ ΓΣΕΕ ανεβάζει τον αριθμό των ανέργων σε 1.482.915. Εμείς θα πιστέψουμε τους αριθμούς που δημοσιεύσει το Ινστιτούτο. Γιατί, όπως εξηγεί, «η ΕΛΣΤΑΤ θεωρεί απασχολούμενο οποιονδήποτε εργάζεται έστω και μία ώρα κατά την εβδομάδα αναφοράς την έρευνας εργατικού δυναμικού». Το σύνολο των επδοτούμενων ανέργων για τον μήνα Μάρτιο ανέρχεται σε 141.426 άτομα.

Οι «Ευκαιρίες για Εργασία» είχαν προαναγγείλει από το πρώτο φύλλο ότι οι προσλήψεις στο υπουργείο Πολιτισμού θα προσεγγίσουν τις 5.000. Ήδη, όπως θα διαβάσετε στη σελίδα 3, ανακοινώθηκαν οι πρώτες 2.338. Μέχρι τις αρχές Μαΐου θα έχει ολοκληρωθεί η έκδοση όλων των προκηρύξεων.

Ογδόντα χιλιάδες αναμένονται να είναι οι αιτήσεις για τους τρεις διαγωνισμούς που προετοιμάζει το ΑΣΕΠ. Οι υποψήφιοι θα διαγωνιστούν για τις 770 μόνιμες θέσεις σε Λιμενικό, ΕΥΔΑΠ και υπουργείο Πολιτισμού.

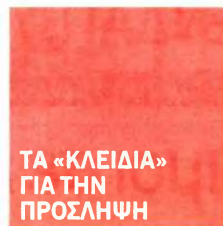

### A. ΑΙΤΗΣΕΙΣ

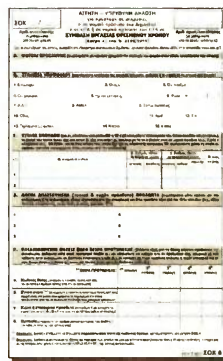

- Διαφορετικά έντυπα για προσλήψεις μόνιμου, εποχικού ή προσωπικού με μίσθωση έργου. Κωδικοί: ΣΟΧ για εποχικούς, ΣΜΕ για συμβασιούχους.
- Ειδικά έντυπα για θέσεις σε Σύμφωνα Ασφαλείας.
- Δεκαήμερη η προεσμία υποβολής των αιτήσεων για εποχικούς, συμβασιούχους και 20ήμερη για τους μόνιμους.
- Παρόβολο μόνο για διαγωνισμούς μόνιμου προσωπικού.

### B. ΒΙΟΓΡΑΦΙΚΟ



- Το 50% των υποψηφίων χάνει τη «μάχη» της πρόσληψης λόγω του σημειώματος. Δημιουργήστε διαφορετικό βιογραφικό για κάθε εταιρεία.
- Να υπάρχει ισορροπία στο σημείωμα, να μην είναι περιληπτικό ή φλύαρο.
- Αποφύγετε τις ψευδείς - ελλιπείς πληροφορίες για την προηγούμενη εργασία σας.
- Αριθμήστε τις επιτυχίες στις θέσεις εργασίας.

### ΕΡΧΟΝΤΑΙ

#### Προσλήψεις στην Aegean

Η αεροπορική εταιρεία Aegean Airlines επανέρχεται δυναμικά στον τομέα των προσλήψεων, καταρτίζοντας νέες θέσεις εργασίας σε Αθήνα και Κύπρο. Η εταιρεία αναπτύσσει νέες δραστηριότητες και δημιουργεί νέες επιχειρησιακές ανάγκες. Να έχετε ότι όποιες θέσεις δείτε στον ιστότοπο της εταιρείας είναι μόνο η αρχή. Οι προσλήψεις θα συνεχιστούν έως τέλος Μαΐου.



#### Νέες θέσεις στα Lidl

Στο ανθρώπινο δυναμικό συνεχίζουν να επενδύουν τα Lidl. Αυτή την περίοδο η γνωστή αλυσίδα ενισχύει τα καταστήματά της σε όλες σχεδόν τις περιοχές των νοτιών προαστίων. Πρόκειται μόνο για την αρχή. Διότι το επόμενο διάστημα η εταιρεία θα εκδώσει και νέες ανακοινώσεις για την πρόσληψη προσωπικού.



#### Πωλητές στην Κρι-Κρι

Η αναπτυσσόμενη εταιρεία γάλακτος Κρι-Κρι πρόκειται να αναζητήσει νέους εργαζομένους. Η επέκταση των δραστηριοτήτων της εκτός συνόρων δημιουργεί νέες ανάγκες. Το επόμενο διάστημα θα προσληφθούν πωλητές, επιθεωρητές πωλήσεων, μηχανολογοί-μηχανικοί και λογιστές. Αναλυτικά τις θέσεις και τα απαιτούμενα προσόντα θα τα βρείτε στον ιστότοπο της εταιρείας.



Ευκαιρίες για **Εργασία**

Ιδιοκτησία: **NK MEDIA GROUP ΕΠΕ**

ΔΙΕΥΘΥΝΤΗΣ: Φώτιος Σιούμπος

ΕΠΙΜΕΛΕΙΑ: Παναγιώτης Γκιόζιος, Πέτρος Παπαβασιλείου

ΔΙΑΝΕΜΕΤΑΙ ΔΩΡΕΑΝ ΜΕ ΤΗΝ ΕΦΗΜΕΡΙΔΑ **ΠΑΡΑΣΚΗΝΙΟ**

Φαίδος 14-16, Αθήνα Τηλ: 210-3634390  
• FAX: 210-3645608 • e-mail: ergasia@paraskhnio.gr • URL: www.paraskhnio.gr





**ΣΥΜΒΑΙΝΟΥΝ**

**ΥΠ. ΠΟΛΙΤΙΣΜΟΥ  
2.338 υπάλληλοι  
στις Εφορείες  
Αρχαιοτήτων**



Το «πράσινο φως» για την πρόσληψη 2.338 επαχθών υπαλλήλων ήσαν τρεις Εφορείες Αρχαιοτήτων. Στα Δωδεκάνησα, στην Κοζάνη και στη Φλώρινα είναι έτοιμες οι προκηρύξεις – μετά την έγκριση του ΑΣΕΠ – για την επιλογή υπαλλήλων όλων των βαθμίδων εκπαίδευσης.

Θα προσληφούν αρχαιολόγοι, αρχιτέκτονες, πολιτικοί μηχανικοί, τοπογράφοι, προγραμματιστές, συντηρητές αρχαιοτήτων, διοικητικοί, λογιστές, σχεδιαστές και εργάτες που είναι ειδικευμένοι στις ανασκαφές. Βασικά κριτήρια επιλογής είναι η εντοπιότητα, ο χρόνος ανεργίας, η εμπειρία στο αντικείμενο της θέσης και οι κοινωνικές ιδιότητες: αριθμός ανήλικων τέκνων και τριτεκνία.

Οι προκηρύξεις θα εκδοθούν από τους φορείς, υπό τον έλεγχο του ΑΣΕΠ. Οι ενδιαφερόμενοι για τις θέσεις πρέπει να αιροφυλακτούν, γιατί η προθεσμία υποβολής αιτήσεων και δικαιολογητικών είναι 10ήμερη.

**ΚΑΤΑΝΟΜΗ ΘΕΣΕΩΝ**

**A. ΕΦΟΡΕΙΑ ΑΡΧΑΙΟΤΗΤΩΝ ΔΩΔΕΚΑΝΗΣΟΥ**  
ΤΕ Σύντ. Αρχαιοτήτων .....1

**B. ΕΦΟΡΕΙΑ ΑΡΧΑΙΟΤΗΤΩΝ ΚΟΖΑΝΗΣ**  
ΠΕ Αρχαιολόγων .....200  
ΠΕ Αρχιτεκτόνων .....5  
ΠΕ Πολ. Μηχανικών .....5  
ΠΕ Τοπογράφων .....5  
ΤΕ Σύντ. Αρχαιοτήτων .....20  
ΤΕ Δομικών Έργων .....10  
ΤΕ Διοικητικών .....5  
ΤΕ Λογιστών .....5  
ΔΕ Τεχν. Συντήρησης .....5  
ΔΕ Εργατοτεχνιτών .....50  
ΥΕ Ειδικ. Εργατών .....700

**Γ. ΕΦΟΡΕΙΑ ΑΡΧΑΙΟΤΗΤΩΝ ΦΛΩΡΙΝΑΣ**  
ΠΕ Αρχαιολόγων .....119  
ΠΕ Προγραμματιστών .....3  
ΠΕ Αρχιτεκτόνων .....6  
ΠΕ Τοπογράφων .....4  
ΠΕ Πολ. Μηχανικών .....1  
ΤΕ Σύντ. Αρχαιοτήτων .....25  
ΤΕ Δομικών Έργων .....27  
ΤΕ Λογιστών .....1  
ΔΕ Διοικητικών .....2  
ΔΕ Σχεδιαστών .....14  
ΥΕ Ειδικ. Εργατών .....740  
ΥΕ Εργατών .....50

## 770 μόνιμοι σε υπ. Δικαιοσύνης, ΕΥΔΑΠ, Λιμενικό

Το χρονοδιάγραμμα έκδοσης των τριών προκηρύξεων που ετοιμάζει το ΑΣΕΠ – Ποιοι και πώς συμμετέχουν, ειδικότητες και προσόντα

**Τ**ρεις προκηρύξεις για την πρόσληψη 770 μόνιμων υπαλλήλων ετοιμάζει το ΑΣΕΠ. Η Ανεξάρτητη Αρχή έχει στα σκαριά τρεις μεγάλους διαγωνισμούς που αναμένεται να προσελκύσουν το ενδιαφέρον 80.000 και πλέον υποψηφίων, σύμφωνα με τις εκτιμήσεις επιτελικών στελεχών της. Οι τρεις διαγωνισμοί αφορούν την πρόσληψη:

- 300 μόνιμων στο Λιμενικό Σώμα.
- 170 μόνιμων υπαλλήλων στο υπ. Δικαιοσύνης.
- 300 υπαλλήλων αορίστου χρόνου στην ΕΥΔΑΠ.

Συγκεκριμένα: Το Λιμενικό Σώμα επανέρχεται με νέο διαγωνισμό, προκειμένου να συμπληρώσει τα οργανικά κενά του. Οι 300 θέσεις αφορούν την πρόσληψη κυρίως ιδιωτών, μηχανικών και προσωπικού Ειδικών Δυνάμεων. Δυνατότητα συμμετοχής στο διαγωνισμό έχουν άνδρες και γυναίκες που δεν έχουν υπερβεί το 27ο έτος της ηλικίας τους, είναι κάτοχοι απολυτηρίου Λυκείου και έχουν γνώση χειρισμού Η/Υ σε βασικό επίπεδο.

Επιπλέον, θα πρέπει να γνωρίζουν μία ξένη γλώσσα, η οποία θα πιστοποιηθεί με την κατάθεση του αντίστοιχου τίτλου σπουδών.

**Υπ. Δικαιοσύνης**  
Στην τελική φάση επεξεργασίας βρίσκεται η προκήρυξη του ΑΣΕΠ για την επιλογή 170 νέων μόνιμων υπαλλήλων στο υπουργείο Δικαιοσύνης. Η νέα προκήρυξη – διαφορετική από τις προηγούμενες – στοχεύει κυρίως στην πρόσληψη προσωπικού Τεχνολογικής και Υποχρεωτικής Εκπαίδευσης. Αυτό σημαίνει ότι θα επιλεγούν γραμματείς με πτυχίο ΤΕΙ για τα δικαστήρια όλης της χώρας και προ-

### Προσκλητήριο διορισμού σε πτυχιούχους ΑΕΙ - ΤΕΙ και αποφοίτους Λυκείου - Γυμνασίου

σωπικό γενικών καθηκόντων. Η τελική επιλογή των υποψηφίων, όσον αφορά στους πτυχιούχους, θα γίνει με βάση τον βαθμό του τίτλου σπουδών, ενδεχόμενο μεταπτυχιακό, την εμπειρία και τη γνώση μιας ξένης γλώσσας.

Οι ενδιαφερόμενοι θα πρέπει οπωσδήποτε να έχουν πιστοποιητικό γνώσης χειρισμού Η/Υ. Το προσόν που κάνει τη διαφορά μεταξύ των υποψηφίων που διεκδικούν θέσεις βοηθητικού προσωπικού είναι η εμπειρία, η οποία αποδίδει επτά μόρια ανά μήνα έως την συμπλήρωση των 74 μηνών.

Η προκήρυξη του υπουργείου Δικαιοσύνης είναι η πρώτη χρονικά που θα εκδοθεί και αυτό αναμένεται να γίνει το πρώτο δεκαπενθήμερο του Μαΐου.

**ΕΥΔΑΠ**

Η τρίτη προκήρυξη που επεξεργάζεται το ΑΣΕΠ αφορά την πρόσληψη 300 υπαλλήλων αορίστου χρόνου στην ΕΥΔΑΠ. Θα επιλεγεί προσωπικό που ανήκει σε όλες τις βαθμίδες εκπαίδευσης, κυρίως διοικητικοί και τεχνικοί. Η προκήρυξη της ΕΥΔΑΠ αναμένεται περί τα τέλη Μαΐου.



### ΣΤΑ... ΣΚΑΡΙΑ ΤΡΕΙΣ ΔΙΑΓΩΝΙΣΜΟΙ

- **Υπ. Δικαιοσύνης - 170 θέσεις**  
(αφορά: πτυχιούχους ΤΕΙ και αποφοίτους Γυμνασίου)
- **Λιμενικό Σώμα - 300 θέσεις**  
(αφορά: μηχανικούς ΕΝ, υπηρετούντες στις Ειδικές Δυνάμεις και ιδιώτες έως 27 ετών)
- **ΕΥΔΑΠ - 300 θέσεις**  
(αφορά: πτυχιούχους ΑΕΙ - ΤΕΙ και απόφοιτους Λυκείου - Γυμνασίου)

**ΠΡΩΫΠΟΘΕΣΙΣ**

## 400 εκπαιδευτές στον ΕΛΓΟ «Δήμητρα»

Με 400 εκπαιδευτές, κυρίως γεωπόνους διάφορων ειδικοτήσεων, ενισχύεται ο ΕΛΓΟ «Δήμητρα». Το νέο προσωπικό – σύμφωνα με την ανακοίνωση που υπογράφει ο πρόεδρος του Οργανισμού Γ. Καρέτσος – θα υπογράψει σύμβαση εργασίας ορισμένου χρόνου.

Η πρόσκληση εκδήλωσης ενδιαφέροντος για την απασχόληση εκπαιδευτών αφορά τις ειδικότητες: Γεωπόνος-Φυτικής, Γεωπόνος-Ζωικής, Γεωπόνος-Άλλης Κατεύθυνσης, Τεχνολόγος Γεωπονίας - Φυτικής, Τεχνολόγος Γεωπονίας - Ζωικής, Τεχνολόγος Γεωπονίας - Άλλης Κατεύθυνσης, Κτηνίατρος, Γεωλόγος, Ιχθυολόγος, Περιβαλλοντολόγος, Βιολόγος, Δασολόγος, Δασοπόνος, Πληροφορικής Π.Ε ή Τ.Ε, Οικονομολόγος και Τεχνολόγος Τροφίμων.

Οι ενδιαφερόμενοι θα πρέπει να είναι εγγεγραμμένοι εκπαιδευτές ενηλίκων στο πιστοποιημένο μητρώο

του Εθνικού Οργανισμού Πιστοποίησης Προσόντων και Επαγγελματικού Προσανατολισμού (ΕΟΠΠΕΠ).

Γίνονται δεκτές και αιτήσεις από μη πιστοποιημένους εκπαιδευτές η εκπαιδευτές, εφόσον αποδεικνύονται τα προσόντα τους:

- Κατοχή τουλάχιστον επιπέδου 6 του Εθνικού Πλαισίου Προσόντων, με πτυχίο σχετικό με το αντικείμενο των πεδίων κατάρτισης και ανάπτυξης δεξιοτήτων και των ειδικοτήτων που απαιτούνται για αυτές.
- Διδακτική εμπειρία τουλάχιστον 150 ωρών, σε συναφές πεδίο κατάρτισης ή ενεργειών απόκτησης δεξιοτήτων.
- Γνώση της επίσημης γλώσσας της χώρας.

Οι αιτήσεις υποβάλλονται στην ηλεκτρονική διεύθυνση: [katarlisi.elgo.gr](http://katarlisi.elgo.gr).



**Ζητούνται, κυρίως, γεωπόνοι, ιχθυολόγοι, δασολόγοι, οικονομολόγοι, τεχνολόγοι Τροφίμων**



9. ΕΥΚΑΙΡΙΕΣ ΓΙΑ ΕΡΓΑΣΙΑ

Μέσο: . . . . . ΤΟ ΠΑΡΑΣΚΗΝΙΟ

Ημ. Έκδοσης: . . . 22/04/2017 Ημ. Αποδελτίωσης: . . . 22/04/2017

Σελίδα: . . . . . 28



4/28

**νέες θέσεις**  
**ΑΤΤΙΚΗ 104**

■ Δημόσιος Τομέας ■ Ιδιωτικός Τομέας

ΣΑΒΒΑΤΟ 22 ΑΠΡΙΛΙΟΥ 2017  
www.paraskhnio.gr

**ΠΡΟΣΟΝΤΑ - ΑΙΤΗΣΕΙΣ**

**104 νέες προσλήψεις**

Τα τηλέφωνα επικοινωνίας και τα e-mails για όλους τους διαγωνισμούς – Ποιες εταιρείες ζητούν υπαλληλικό προσωπικό

**Ε**υκαιρίες για επαγγελματική αποκατάσταση παρέχουν στους υποψηφίους της Αττικής 19 προκηρύξεις και ανακοινώσεις του Δημοσίου και των εταιρειών αντίστοιχα. Αναλυτικότερα, διατίθενται θέσεις σε φορείς του δημόσιου τομέα και στον ιδιωτικό τομέα. Ζητούνται: επιστημονικοί συνεργάτες, πολιτικοί μηχανικοί, αρχιτέκτονες, τεχνικοί και μηχανικοί Η/Υ, μεταφραστές, κοινωνικοί λειτουργοί, φαρμακοποιοί, ηλεκτρολόγοι, υδραυλικοί, οδηγοί, ταμίες, πωλητές, μάγειρες, βοηθητικό προσωπικό. Οι θέσεις αφορούν δημόσιους και μεγάλες επιχειρήσεις του ιδιωτικού τομέα. Όλες οι διαδικασίες προσλήψεων στον δημόσιο τομέα γίνονται από τους φορείς, εφόσον η προκήρυξη έχει εγκριθεί από το ΑΣΕΠ. Από το σύνολο των

προκηρύξεων και των ανακοινώσεων ξεχωρίζουν: Ελληνικό Ανοικτό Πανεπιστήμιο (20 προσλήψεις), ΟΠΑΠ (22 προσλήψεις), President Hotel (1 πρόσληψη) και Lidl (5 προσλήψεις). Οι τίτλοι σπουδών, η αποδεδειγμένη προϋπηρεσία και οι κοινωνικές ιδιότητες (χρόνος ανεργίας, αριθμός ανήλικων τέκνων, πολυτεχνική ιδιότητα) αποτελούν τα βασικά κριτήρια για τον διορισμό στο Δημόσιο. Αντίθετα, για τις επιχειρήσεις του ιδιωτικού τομέα το προσόν που κάνει τη διαφορά είναι η προϋπηρεσία στο αντικείμενο της ίδιας θέσης και, φυσικά, η κατοχή τίτλων σπουδών. Κινηθείτε έγκαιρα. Αξιοποιήστε τις προθεσμίες που παραθέτουμε και ετοιμάστε ολοκληρωμένους φακέλους υποψηφιότητας και βιογραφικά.

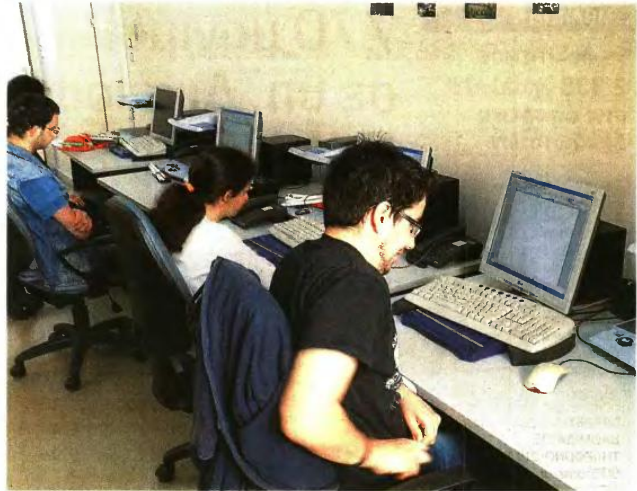

**8 ΔΗΜΟΣ ΑΓ. ΒΑΡΒΑΡΑΣ**



Στην πρόσληψη οκτώ νέων υπαλλήλων, με συμβάσεις ενός έτους, προχωρά ο Δήμος Αγίας Βαρβάρας. Το νέο προσωπικό θα ενισχύσει τις κοινωνικές δομές του δήμου (κοινωνικό παντοπωλείο, συσσίτιο, κοινωνικό φαρμακείο). Οι ειδικότητες που ζητούνται είναι: κοινωνικοί λειτουργοί, φαρμακοποιοί, μάγειρες και βοηθητικό προσωπικό. Σύμφωνα με την προκήρυξη, οι προσληφθέντες έχουν τη δυνατότητα να ανανεώσουν ή να παρατείνουν τις συμβάσεις τους, έως ότου ολοκληρωθεί το πρόγραμμα «Προώθηση της Κοινωνικής Ένταξης, Καταπολέμηση της Φτώχειας και των Διακρίσεων». Οι υποψήφιοι σφειλίζουν να συμπληρώσουν μία αίτηση με κωδικό έντυπο ΑΣΕΠ ΣΟΧ 5 και να την υποβάλουν αυτοπροσώπως στη διεύθυνση του δήμου. Τα κριτήρια διορισμού είναι ο βαθμός του πτυχίου ή απολυτηρίου, η προϋπηρεσία, ο χρόνος ανεργίας, ο αριθμός των ανήλικων τέκνων, η αναπηρία (από 50% και άνω).

**ΠΡΟΦΙΛ ΔΙΑΓΩΝΙΣΜΟΥ**  
ΠΡΟΘΕΣΜΙΑ: 28/04/2017  
ΒΑΘΜΙΔΑ: ΠΕ, ΤΕ, ΔΕ, ΥΕ  
ΕΠΙΚΟΙΝΩΝΙΑ: 213 2019352-353

**ΠΡΟΣΟΝΤΑ**

- Πτυχίο ΑΕΙ, ΤΕΙ
- Απολυτήριο Λυκείου
- Απολυτήριο Γυμνασίου
- Άδεια άσκησης επαγγέλματος
- Ηλικία (18-65 ετών)
- Προϋπηρεσία

**ΚΑΤΑΝΟΜΗ ΘΕΣΕΩΝ**

ΠΕ ή ΤΕ ΚΟΙΝΩΝΙΚΩΝ ΛΕΙΤΟΥΡΓΩΝ .....3  
ΠΕ ΦΑΡΜΑΚΟΠΟΙΩΝ .....1  
ΔΕ ΜΑΓΕΙΡΩΝ .....1  
ΥΕ ΒΟΗΘΗΤΙΚΟΥ ΠΡΟΣΩΠΙΚΟΥ .....3

Αιτήσεις: Δήμος Αγίας Βαρβάρας, Αριστοτέλους 8, Τ.Κ. 123 51, Τμήμα Ανάπτυξης Ανθρώπινου Δυναμικού, υπόψη Σταυρούλας Καπαράκου και Νίκης Σπηλιούπουλου.

**1 ΔΗΜΟΣ ΚΟΡΥΔΑΛΛΟΥ**

Για τις ανάγκες του Κέντρου Ημερήσιας Φροντίδας Ηλικιωμένων, ο Δήμος Κορυδαλλού προβαίνει στην πρόσληψη ενός ατόμου (ΥΕ Βοηθητικό Προσωπικό Καθαριότητας) με σύμβαση ορισμένου χρόνου.

**ΠΡΟΦΙΛ ΔΙΑΓΩΝΙΣΜΟΥ**  
ΠΡΟΘΕΣΜΙΑ: 02/05/2017  
ΒΑΘΜΙΔΑ: ΥΕ  
ΕΠΙΚΟΙΝΩΝΙΑ: 210 4990415-16

**ΠΡΟΣΟΝΤΑ**

- Απολυτήριο Γυμνασίου
- Ηλικία (18-65 ετών)
- Χρόνος ανεργίας
- Εμπειρία
- Ανήλικα τέκνα
- Τριτεκνία

**ΚΑΤΑΝΟΜΗ ΘΕΣΕΩΝ**

ΥΕ ΒΟΗΘΗΤΙΚΟΥ ΠΡΟΣΩΠΙΚΟΥ .....1

Οι αιτήσεις (έντυπο ΑΣΕΠ ΣΟΧ 6) υποβάλλονται έως τις 2 Μαΐου, στη διεύθυνση: Δήμος Κορυδαλλού, Γ.ρ. Λαμπράκη 240, Τ.Κ. 181 22, Κορυδαλλός, υπόψη κ. Ερμ. Αποστολίδου.

**5 LIDL**

Με ταμίες και πωλητές ενισχύονται τα Lidl σε Άγιο Δημήτριο, Αργυρούπολη, Παλαιό Φάληρο, Μπραχάμι και Δάφνη. Θα προσληφθούν τουλάχιστον πέντε νέοι υπάλληλοι. Το νέο προσωπικό θα απασχοληθεί με συμβάσεις μερικής απασχόλησης.

**ΠΡΟΦΙΛ ΑΝΑΚΟΙΝΩΣΗΣ**  
ΠΡΟΘΕΣΜΙΑ: Ανοικτή  
ΒΑΘΜΙΔΑ: ΔΕ  
ΤΗΛΕΦΩΝΟ: 800 1113333  
SITE: kariera.lidl.gr

**ΠΡΟΣΟΝΤΑ**

- Υπευθυνότητα
- Αξιοπιστία
- Ομαδικότητα

**ΘΕΣΕΙΣ - ΑΝΤΙΚΕΙΜΕΝΟ**

- Ταμείο
- Ανεφοδιασμός
- Αποθήκη

Οι μετρίες αποδοχές στο καθεστώς μερικής απασχόλησης στα Lidl ξεκινούν από περίπου 5,5 ευρώ την ώρα.

**20 ΕΛΛΗΝΙΚΟ ΑΝΟΙΚΤΟ ΠΑΝΕΠΙΣΤΗΜΙΟ**



Ολοκληρώνεται την Τρίτη 25 Απριλίου η διαδικασία επιλογής 20 ειδικών συνεργατών στο Ελληνικό Ανοικτό Πανεπιστήμιο. Το νέο προσωπικό θα εργαστεί σε δράσεις που σχετίζονται με την εκπαίδευση των προσφύγων. Θα προσληφθούν μεταφραστές με άριστη γνώση αραβικής ή φαρσί γλώσσας, μεταπτυχιακοί και εμπειρία στην επιμέλεια κειμένων. Θα επιλεγούν ακόμη: ειδικοί συνεργάτες, γλωσσολόγοι, πτυχιούχοι Πληροφορικής και εικονογράφοι. Οι ενδιαφερόμενοι έχουν τη δυνατότητα είτε να καταθέσουν τον φάκελο υποψηφιότητας αυτοπροσώπως στην έδρα του ΕΑΠ είτε να τον αποστείλουν στην έδρα του με συστημένη επιστολή έως και τη λήξη της προθεσμίας.

**ΠΡΟΦΙΛ ΔΙΑΓΩΝΙΣΜΟΥ**  
ΠΡΟΘΕΣΜΙΑ: 25/04/2017  
ΒΑΘΜΙΔΑ: ΠΕ  
ΕΠΙΚΟΙΝΩΝΙΑ: 2610 367673

**ΠΡΟΣΟΝΤΑ**

- Μεταπτυχιακό - Διδακτορικό
- Αποδεδειγμένη εμπειρία
- Δημιουργικό επιστημονικό έργο
- Πιστοποιητικό ψηφιακού γραμματισμού

**ΚΑΤΑΝΟΜΗ ΘΕΣΕΩΝ**

ΠΕ ΜΕΤΑΦΡΑΣΤΩΝ .....4  
ΠΕ ΕΙΔΙΚΩΝ ΣΥΝΕΡΓΑΤΩΝ .....16

Αιτήσεις: ΕΑΠ, Επιτροπή Διαχείρισης Ειδικού Λογαριασμού (υπόψη Κατερίνας Σκόνδρα), Κτίριο Γ, Γραφείο Γ1 ΑΠΧ, Πάροδος Αριστοτέλους 18, 263 35, Περιβόλα Πατρών.

**1 COMSYS**

Από τις 16 σερίσιμες συνολικά θέσεις που διέθετε μέχρι πολύ πρόσφατα η εταιρεία τεχνολογικής υποστήριξης Comsys παραμένει ανοικτή η μία. Αυτή του μηχανικού ανάπτυξης (Software Engineer/Web Developer).

**ΠΡΟΦΙΛ ΑΝΑΚΟΙΝΩΣΗΣ**  
ΠΡΟΘΕΣΜΙΑ: Έως την κάλυψη της θέσης  
ΒΑΘΜΙΔΑ: ΠΕ  
ΤΗΛΕΦΩΝΟ: 210 9241486  
SITE: comsys.gr

**ΠΡΟΣΟΝΤΑ**

- Εμπειρία (4 έτη)
- Πτυχίο
- Άριστα αγγλικά

**ΘΕΣΕΙΣ - ΑΝΤΙΚΕΙΜΕΝΟ**

- Πληροφορική
- Σχεδιασμός
- Εφαρμογές
- Ανάπτυξη

Βιογραφικά στο e-mail: jobs@comsys.gr ή στο fax: 210 9221219.

**5 ΕΚΕΦΕ ΔΗΜΟΚΡΙΤΟΣ**

Έως το βράδυ της Τετάρτης 26 Απριλίου, μπορούν να υποβάλουν ηλεκτρονικές αιτήσεις όσοι ενδιαφέρονται για τις πέντε θέσεις επιστημονικών συνεργατών που προσφέρει ο Δημόκριτος.

**ΠΡΟΦΙΛ ΔΙΑΓΩΝΙΣΜΟΥ**  
ΠΡΟΘΕΣΜΙΑ: 26/04/2017  
ΒΑΘΜΙΔΑ: ΠΕ  
ΕΠΙΚΟΙΝΩΝΙΑ: 210 6503403

**ΔΙΚΑΙΟΛΟΓΗΤΙΚΑ**

- Βιογραφικό
- Φωτ. αστυν. ταυτότητας
- Γνώση Η/Υ
- Πιστοποιητικό γλωσσομάθειας
- Απολυτήριο Στρατού (για άρρενες)

**ΚΑΤΑΝΟΜΗ ΘΕΣΕΩΝ**

ΠΕ ΕΠΙΣΤΗΜΟΝΙΚΟΙ ΣΥΝΕΡΓΑΤΕΣ .....5

Αιτήσεις μόνο ηλεκτρονικά, μέσω e-mail, με θέμα: Αίτηση Υποψηφιότητας για την α.π. 015/2017-564 Προκήρυξη, στην ηλεκτρονική διεύθυνση: dd.protocol@admin.demokritos.gr.



## 9. ΕΥΚΑΙΡΙΕΣ ΓΙΑ ΕΡΓΑΣΙΑ

Μέσο: . . . . . ΤΟ ΠΑΡΑΣΚΗΝΙΟ

Ημ. Έκδοσης: . . . 22/04/2017 Ημ. Αποδελτίωσης: . . . 22/04/2017

Σελίδα: . . . . . 29



ΣΑΒΒΑΤΟ 22 ΑΠΡΙΛΙΟΥ 2017  
www.paraskhnio.gr

29/5

νέες θέσεις

■ Δημόσιος Τομέας ■ Ιδιωτικός Τομέας

**22 ΟΠΑΠ**

Δυναμικά στο παιχνίδι των προσλήψεων μπαίνει ο ΟΠΑΠ Α.Ε. Ο εισηγμένος στο Χρηματιστήριο Αθηνών όμιλος βρίσκει τα σε διαδραστικά επιλογής 22 νέων υπαλλήλων.

Η συντριπτική πλειονότητα των θέσεων αφορά τις νέες τεχνολογίες, την Πληροφορική και τις μελέτες. Συγκεκριμένα, ζητούνται: στελέχη στρατηγικής ανάπτυξης, ειδικοί ψηφιακής κωδικοποίησης, αρχιτέκτονες, πολιτικοί μηχανικοί, μηχανολόγοι-μηχανικοί, επόπτες, αναλυτές αγορών και προϊόντων, ειδικοί για την ανάπτυξη εφαρμογών. Οι τεχνικές ειδικότητες περιλαμβάνονται στη λίστα των προσλήψεων του ΟΠΑΠ, λόγω της επικείμενης επέκτασης του δικτύου καταστημάτων του Οργανισμού.

**ΠΡΟΦΙΛ ΑΝΑΚΟΙΝΩΣΗΣ**

ΠΡΟΘΕΣΜΙΑ: Έως την κάλυψη των θέσεων  
ΒΑΘΜΙΔΑ: ΠΕ  
ΤΗΛΕΦΩΝΟ: 210 5798800  
SITE: opap.gr  
ΔΙΕΥΘΥΝΣΗ: Λεωφ. Αθηνών 112

**ΠΡΟΣΟΝΤΑ**

- Πτυχίο
- Εμπειρία (5 χρόνια)
- Ομαδικότητα
- Επικοινωνία

**ΘΕΣΕΙΣ - ΑΝΤΙΚΕΙΜΕΝΟ**

- Στρατηγική ανάπτυξη
- Ψηφιακή κωδικοποίηση
- Αρχιτέκτονες
- Πολιτικοί μηχανικοί
- Μηχανολόγοι-μηχανικοί
- Επόπτες
- Αναλυτές αγορών
- Αναλυτές προϊόντων
- Ανάπτυξη εφαρμογών

Όσοι επαθιμούν να αποστειλούν βιογραφικά μπορούν να το κάνουν μέσα από τη διεύθυνση: opap-s-a.workable.com. Οι θέσεις κρίνονται περιζήτητες και αναμένεται να συμπληρωθούν άμεσα, λόγω της ισχυρής επιρροής που ασκεί το brand. Κινηθείτε άμεσα και αποτελεσματικά.

**3 ΑΘΗΝΑΪΚΗ ΖΥΘΟΠΟΙΑ**

Πτυχιούχος ΑΕΙ για τα εργοστασιακά της στην Ελλάδα προσλαμβάνει η Αθηναϊκή Ζυθοποιία. Ζητούνται: χημικοί, χημικο-μηχανικοί, βιολόγοι, τεχνολόγοι Τροφίμων.

**ΠΡΟΦΙΛ ΑΝΑΚΟΙΝΩΣΗΣ**

ΠΡΟΘΕΣΜΙΑ: Ανοιχτή  
ΒΑΘΜΙΔΑ: ΠΕ  
ΤΗΛΕΦΩΝΟ: 210 5384911  
SITE: athenianbrewery.gr

**ΠΡΟΣΟΝΤΑ**

- Πτυχίο ΑΕΙ
- Μεταπτυχιακό (επιθυμητό)
- Άριστα αγγλικά
- Γνώση χειρισμού Η/Υ
- Μετακινήσεις

**ΘΕΣΕΙΣ - ΑΝΤΙΚΕΙΜΕΝΟ**

- Βελτίωση απόδοσης
- Παραγωγή
- Τήρηση προδιαγραφών
- Εφαρμογή προγραμμάτων

Βιογραφικά: www.athenianbrewery.gr/gr/ellipnovoli-viografikou/.

**1 MANIFEST**

Η Manifest, ελληνική εταιρεία παροχής υπηρεσιών στη διαχείριση εγκαταστάσεων, υποδομών και υποστηρικτικού προσωπικού, αναζητά έναν επόπτη υπηρεσιών.

**ΠΡΟΦΙΛ ΑΝΑΚΟΙΝΩΣΗΣ**

ΠΡΟΘΕΣΜΙΑ: Έως την κάλυψη της θέσης  
ΒΑΘΜΙΔΑ: ΠΕ, ΤΕ, ΔΕ  
ΤΗΛΕΦΩΝΟ: 210 4190305  
SITE: manifest.gr

**ΠΡΟΣΟΝΤΑ**

- Εμπειρία (3-5 χρόνια)
- Επύση προβλημάτων
- Άριστα αγγλικά
- Γνώση χειρισμού Η/Υ

**ΘΕΣΕΙΣ - ΑΝΤΙΚΕΙΜΕΝΟ**

- Διαχείριση ομάδων
- Επαγγελματικός καθορισμός
- Διοικητική υποστήριξη
- Εφαρμογή προγραμμάτων
- Καταμερισμός έργου

**17 ΔΗΜΟΣ ΒΡΗΛΗΣΙΩΝ**

Εποχικό προσωπικό με οκτάμηνη σύμβαση θα προσλάβει ο Δήμος Βριλησίων. Οι αιτήσεις θα υποβληθούν αυτοπροσώπως στον δήμο όταν προδιορισθεί η 10ήμερη προθεσμία υποβολής. Ο χρόνος ανεργίας και εμπειρίας και οι κοινωνικές ιδιότητες (αριθμός ανήλικων τέκνων, τριτεκνία, απομικη αναπηρία) αποτελούν βασικά κριτήρια επιλογής. Σημειώστε ότι ο υποψήφιος για να βαθμολογηθεί στο κριτήριο της αναπηρίας, που θέσπισε πρόσφατα το ΑΣΕΠ, πρέπει να έχει αυτή την ιδιότητα σε ποσοστό 50%. Σε αυτή την περίπτωση, τα μόρια προκύπτουν, όταν το ποσοστό πολλαπλασιαστεί με τον συντελεστή «3».

Οι ενδιαφερόμενοι πρέπει να καταθέσουν συγκεκριμένα δικαιολογητικά, μεταξύ των οποίων φωτοαντίγραφο αστυνομικής ταυτότητας, υπεύθυνη δήλωση, τίτλους σπουδών, άδεια άσκησης επαγγέλματος για τις ειδικότητες που απαιτείται και πρόσφατη βεβαίωση του ΟΑΕΔ για τον χρόνο ανεργίας. Οι αιτήσεις υποβάλλονται αυτοπροσώπως ή από άλλο εξουσιοδοτημένο πρόσωπο.

**ΠΡΟΦΙΛ ΔΙΑΓΩΝΙΣΜΟΥ**

ΠΡΟΘΕΣΜΙΑ: Σε εξέλιξη  
ΒΑΘΜΙΔΑ: ΔΕ, ΥΕ  
ΕΠΙΚΟΙΝΩΝΙΑ: 213 2050500

**ΠΡΟΣΟΝΤΑ**

- Απολυτήριο Λυκείου
- Ηλικία 18-65 ετών
- Κοινωνικά κριτήρια
- Χρόνος ανεργίας

**ΚΑΤΑΝΟΜΗ ΘΕΣΕΩΝ**

ΔΕ ΟΔΗΓΩΝ ΑΠΟΡΡΙΜΜΑΤΟΦΩΡΩΝ	4
ΥΕ ΕΡΓΑΤΩΝ ΚΑΘΑΡΙΟΤΗΤΑΣ	8
ΔΕ ΗΛΕΚΤΡΟΛΟΓΩΝ	1
ΔΕ ΥΔΡΑΥΛΙΚΩΝ	4

Αιτήσεις: Δημ. Βενεράδου 23, Τ.Κ. 152 35, Βριλησσία.

**2 ΔΗΜΟΣ ΑΣΠΡΟΠΥΡΓΟΥ**

Δύο κοινωνικούς λειτουργούς με πτυχίο ΑΕΙ ή ΤΕΙ θα προσλάβει ο Δήμος Ασπρόπυργου για τις ανάγκες των κοινωνικών προγραμμάτων. Το νέο προσωπικό θα υπογράψει 12μηνη σύμβαση, η οποία μπορεί να παραταθεί.

**ΠΡΟΦΙΛ ΔΙΑΓΩΝΙΣΜΟΥ**

ΠΡΟΘΕΣΜΙΑ: Αναμένεται  
ΒΑΘΜΙΔΑ: ΠΕ, ΤΕ  
ΕΠΙΚΟΙΝΩΝΙΑ: 213 2006400

**ΠΡΟΣΟΝΤΑ**

- Πτυχίο ΑΕΙ, ΤΕΙ
- Ηλικία 18-65 ετών
- Άδεια άσκησης επαγγέλματος
- Χρόνος ανεργίας

**ΚΑΤΑΝΟΜΗ ΘΕΣΕΩΝ**

ΠΕ ή ΤΕ ΚΟΙΝ. ΛΕΙΤΟΥΡΓΩΝ ..... 2

Οι αιτήσεις θα υποβληθούν αυτοπροσώπως ή ταχυδρομικά στη διεύθυνση: Λεωφόρος Δημοκρατίας 18, Ασπρόπυργος.

**2 ΦΟΥΡΝΑΡΑΚΗΣ Α.Ε.**

Η εισαγωγική εταιρεία βιομηχανικών εργαλείων Φουρνάρης Α.Ε., με έδρα τον Ασπρόπυργο, προσλαμβάνει υπαλλήλους διαφόρων ειδικοτήτων.

**ΠΡΟΦΙΛ ΑΝΑΚΟΙΝΩΣΗΣ**

ΠΡΟΘΕΣΜΙΑ: Ανοιχτή  
ΒΑΘΜΙΔΑ: ΠΕ, ΤΕ, ΔΕ  
ΤΗΛΕΦΩΝΟ: 210 5598400  
SITE: fourarakis.gr

**ΠΡΟΣΟΝΤΑ**

- Προϋπηρεσία
- Γνώσεις χειρισμού Η/Υ
- Καλό αγγλικά
- Δίπλωμα Γ' (για οδηγούς)

**ΘΕΣΕΙΣ - ΑΝΤΙΚΕΙΜΕΝΟ**

- Οδηγός - αποθηκάριος
- Προϊστάμενος αποθήκης
- Logistic Manager

Οι οδηγοί δεν πρέπει να έχουν υπερβεί το 35ο έτος της ηλικίας τους και οι Logistic Managers το 40ό. Βιογραφικά στο e-mail: info@fourarakis.gr.

**2 VITORGAN**

Συνεργάτες πωλήσεων προσλαμβάνει η εταιρεία διακίνησης και εμπορίας συμπληρωμάτων διατροφής, παραφαρμακευτικών και καλλυντικών προϊόντων Vitorgan.

**ΠΡΟΦΙΛ ΑΝΑΚΟΙΝΩΣΗΣ**

ΠΡΟΘΕΣΜΙΑ: Έως την κάλυψη της θέσης  
ΒΑΘΜΙΔΑ: ΔΕ  
ΤΗΛΕΦΩΝΟ: 210 7600010-14  
FAX: 210 7600015  
SITE: opap.gr  
ΔΙΕΥΘΥΝΣΗ: Φορμίωνος 283

**ΠΡΟΣΟΝΤΑ**

- Εμπειρία (2 έτη)
- Επικοινωνία
- Οργανωτικότητα
- Ταξίδια
- Ομαδικότητα

**ΘΕΣΕΙΣ - ΑΝΤΙΚΕΙΜΕΝΟ**

- Πελατολόγιο
- Αύξηση πωλήσεων

Βιογραφικά στο e-mail: career@vitorgan.gr.



**2 DIGIMARK**

Θέσεις για μηχανικούς συστημάτων Η/Υ και δικτύων προσφέρει η εταιρεία Πληροφορικής Digimark. Πρόσθετο προσόν η γνώση γερμανικών.

**ΠΡΟΦΙΛ ΑΝΑΚΟΙΝΩΣΗΣ**

ΠΡΟΘΕΣΜΙΑ: Ανοιχτή  
ΒΑΘΜΙΔΑ: ΠΕ  
ΔΙΕΥΘΥΝΣΗ: Μαγάνδρου 90  
ΤΗΛΕΦΩΝΟ: 210 2518666  
SITE: digimark.gr

**ΠΡΟΣΟΝΤΑ**

- Εμπειρία (3 έτη)
- Microsoft Windows Server
- Exchange Mail
- HP, IBM, Lenovo
- MCSA, MCSE
- Cisco, HP
- Καλό αγγλικά
- Δίπλωμα οδήγησης

**ΘΕΣΕΙΣ - ΑΝΤΙΚΕΙΜΕΝΟ**

- Μηχανικός Η/Υ

Βιογραφικά στο e-mail: sales@digimark.gr.

## 9. ΕΥΚΑΙΡΙΕΣ ΓΙΑ ΕΡΓΑΣΙΑ

Μέσο: . . . . . ΤΟ ΠΑΡΑΣΚΗΝΙΟ

Ημ. Έκδοσης: . . . 22/04/2017 Ημ. Αποδελτίωσης: . . . 22/04/2017

Σελίδα: . . . . . 30



6/30  
νέες θέσεις

ΑΤΤΙΚΗ 104

ΣΑΒΒΑΤΟ 22 ΑΠΡΙΛΙΟΥ 2017  
www.paraskhnio.gr

■ Δημόσιος Τομέας ■ Ιδιωτικός Τομέας

**1** **AMCO ABEE**

Μία θέση στελέχους πωλήσεων διαθέτει η εταιρεία παραγωγής, έρευνας και ανάπτυξης AMCO. Απαραίτητη η προϋπηρεσία.

**ΠΡΟΦΙΛ ΑΝΑΚΟΙΝΩΣΗΣ**

ΠΡΟΘΕΣΜΙΑ: Ανοιχτή  
ΒΑΘΜΙΔΑ: ΠΕ, ΤΕ, ΔΕ  
ΔΙΕΥΘΥΝΣΗ: Αμφιφάρου 25  
ΤΗΛΕΦΩΝΟ: 210 5907000  
FAX: 210 5912711  
SITE: amco.gr

**ΠΡΟΣΟΝΤΑ**

- Πτυχίο
- Εμπειρία (3 έτη)
- Διπλώμα αυτοκινήτου
- Στρατός (για άνδρες)

**ΘΕΣΕΙΣ - ΑΝΤΙΚΕΙΜΕΝΟ**

- Πωλήσεις B2B
- Επικοινωνία
- Βιογραφικό στην ηλεκτρονική διεύθυνση

Βιογραφικά στο e-mail: hr@amco.gr

**4** **AEGEAN AIRLINES**

Ευκαιρίες για σταδιοδρομία στον κλάδο των αεροπορικών εταιρειών παρέχει η Aegean Airlines για τέσσερις ειδικότητες. Η προϋπηρεσία και η καλή αγγλικών είναι απαραίτητα προσόντα. Πρόσθετο προσόν είναι η γνώση δεύτερης ξένης γλώσσας.

**ΠΡΟΦΙΛ ΑΝΑΚΟΙΝΩΣΗΣ**

ΠΡΟΘΕΣΜΙΑ: Έως την κάλυψη των θέσεων  
ΒΑΘΜΙΔΑ: ΠΕ, ΔΕ  
ΕΠΙΚΟΙΝΩΝΙΑ: 801 1120000

**ΠΡΟΣΟΝΤΑ**

- Απολυτήριο Λυκείου
- Πτυχίο ΑΕΙ
- Άριστη γνώση αγγλικών
- Προϋπηρεσία

**ΘΕΣΕΙΣ - ΑΝΤΙΚΕΙΜΕΝΟ**

- Ήπιοι συνοδοί
- Μηχανικοί
- Πλήρωμα καμπίνας
- Κρατήσεις θέσεων

Βιογραφικά στην ηλεκτρονική διεύθυνση el.aegeanair.com

**ΕΠΟΧΙΚΟ ΠΡΟΣΩΠΙΚΟ: ΤΑ «ΚΛΕΙΔΙΑ» ΤΗΣ ΠΡΟΚΗΡΥΞΗΣ**

Διαβάστε τα κρίσιμα σημεία των προκηρύξεων εποχικού προσωπικού, τα οποία οι υποψήφιοι πρέπει να γνωρίζουν για να είναι έγκυρος ο φάκελος υποψηφιότητάς τους και να πετύχουν τον διορισμό

**ΠΑΡΑΡΤΗΜΑ ΑΝΑΚΟΙΝΩΣΕΩΝ ΣΥΜΒΑΣΕΩΝ ΕΡΓΑΣΙΑΣ ΟΡΙΣΜΕΝΟΥ ΧΡΟΝΟΥ (ΣΟΧ)**

**A. ΚΡΙΤΗΡΙΑ ΕΠΙΛΟΓΗΣ**

**Χρόνος ανεργίας**

Στο πεδίο αυτό, ο υποψήφιος σημειώνει τον αριθμό των μηνών της ανεργίας του, υπό την προϋπόθεση ότι έχει τέσσερις (4) τουλάχιστον συνεχείς πλήρεις μήνες ανεργίας. Ο υπολογισμός του χρόνου ανεργίας γίνεται από την τελευταία ημέρα προθεσμίας υποβολής των αιτήσεων και προς τα πίσω και αφορά συνεχείς πλήρεις μήνες.

**Αριθμός ανήλικων τέκνων**

Στο πεδίο αυτό ο υποψήφιος σημειώνει τον αριθμό των ανήλικων τέκνων του. Ανήλικο θεωρείται το παιδί που δεν έχει συμπληρώσει το 18ο έτος της ηλικίας του μέχρι και την τελευταία ημέρα της προθεσμίας υποβολής των αιτήσεων. Ο υποψήφιος βαθμολογείται με τριάντα (30) μονάδες για καθένα από τα δύο (2) πρώτα ανήλικα τέκνα του και με πενήντα (50) μονάδες για το τρίτο ανήλικο τέκνο.

**Ατομική αναπηρία**

Στο πεδίο αυτό, σύμφωνα με την παρ. 9 του αρθρ. 25 του Ν. 4440/2016 (ΦΕΚ 224/τ.Α'/02.12.2016), ο υποψήφιος με αναπηρία σε ποσοστό τουλάχιστον 50% συμπληρώνει το ποσοστό της αναπηρίας του στο αντίστοιχο τετραγωνίδιο του εντύπου της αιτήσεως. Προκειμένου ο υποψήφιος να βαθμολογηθεί στο συγκεκριμένο κριτήριο, πρέπει να αποδεικνύει ποσοστό αναπηρίας τουλάχιστον 50%. Ο υποψήφιος με αναπηρία τουλάχιστον 50% βαθμολογείται ανάλογα με το ποσοστό αναπηρίας του, πολλαπλασιάζόμενο με τον συντελεστή «3».

**3** **NOTOS GALLERIES**

Θέσεις πωλητών - πωλητριών στα τμήματα λιανικών πωλήσεων διαθέτει ο εμπορικός όμιλος Notos Galleries.

**ΠΡΟΦΙΛ ΑΝΑΚΟΙΝΩΣΗΣ**

ΠΡΟΘΕΣΜΙΑ: Ανοιχτή  
ΒΑΘΜΙΔΑ: ΔΕ  
ΕΠΙΚΟΙΝΩΝΙΑ: 210 3245811

**ΠΡΟΣΟΝΤΑ**

- Εμπειρία ενός έτους
- Γνώση αγγλικών
- Χειρισμός Η/Υ
- Ικανότητα επικοινωνίας
- Ηλικία

**ΘΕΣΕΙΣ - ΑΝΤΙΚΕΙΜΕΝΟ**

- Πωλήσεις
- Έξυπνη πωλητήριση πελατών
- Λιανική ένδυση

Μπορείτε να στείλετε άμεσα το βιογραφικό σας σημείωμα στο e-mail: notosh@notos.com.gr



**B. ΚΩΛΥΜΑ ΟΚΤΑΜΗΝΗΣ ΑΠΑΣΧΟΛΗΣΗΣ**

Η διάρκεια της απασχόλησης του προσωπικού με σύμβαση εργασίας ιδιωτικού δικαίου ορισμένου χρόνου για την αντιμετώπιση εποχικών ή άλλων περιοδικών ή πρόσκαιρων αναγκών σε φορείς του δημόσιου και ευρύτερου δημόσιου τομέα δεν μπορεί να υπερβεί τους οκτώ (8) μήνες μέσα σε συνολικό χρόνο δώδεκα (12) μηνών. Ο υπολογισμός του ανωτέρω δωδεκαμήνου, μέσα στο οποίο η απασχόληση του υποψηφίου δεν πρέπει να υπερβεί τους οκτώ (8) μήνες, για να μην έχει κωλύμα πρόσληψης, γίνεται με αφετηρία το τέλος της νέας απασχόλησης, για την οποία ο υποψήφιος πρόκειται να προσληφθεί, και προς τα πίσω.

**Γ. ΔΙΚΑΙΟΛΟΓΗΤΙΚΑ**

1. Ευκρινή φωτοαντίγραφα των δύο όψεων του ατομικού δελτίου ταυτότητας.
2. Υπεύθυνη δήλωση του Ν. 1599/1986, στην οποία να δηλώνει τους φορείς του δημόσιου ή ευρύτερου δημόσιου τομέα που έχει απασχοληθεί με σύμβαση εργασίας ορισμένου χρόνου για την αντιμετώπιση εποχικών αναγκών ή με δίμηνη σύμβαση για την αντιμετώπιση κατεπειγουσών ή εποχικών ή πρόσκαιρων αναγκών ή με τριμηνιαία σύμβαση για την πυρασφάλεια, καθώς και την ακριβή χρονική διάρκεια της απασχόλησής του (έναρξη και λήξη) κατά τους τελευταίους δώδεκα (12) μήνες από την υποβολή της αιτήσεώς του.
3. Τίτλος σπουδών (για υποψήφιο που συμμετέχει στις κατηγορίες ΠΕ, ΤΕ και ΔΕ), στον οποίο να αναγράφονται ο ακριβής βαθμός, η ημερομηνία και το έτος κτήσεώς του.
4. Για τις κατηγορίες Πανεπιστημιακής (ΠΕ) και Τεχνολογικής (ΤΕ) Εκπαίδευσης ενδέχεται να απαιτείται από την ανακοίνωση ως πρόσθετο (μη βαθμολογούμενο) προσόν η κατοχή μεταπτυχιακού διπλώματος σε ορισμένο γνωστικό αντικείμενο.
5. Για ορισμένες ειδικότητες, των κατηγοριών Πανεπιστημιακής (ΠΕ), Τεχνολογικής (ΤΕ) και Δευτεροβάθμιας (ΔΕ) Εκπαίδευσης, ενδέχεται να απαιτούνται από την ανακοίνωση ως πρόσθετα (μη βαθμολογούμενα) προσόν η γλωσσομάθεια ή/και η γνώση χειρισμού ηλεκτρονικού υπολογιστή.
6. Άδεια άσκησης επαγγέλματος ή άλλη επαγγελματική άδεια ή βεβαίωση εγγραφής ή βεβαίωση αναγγελίας (όπου προβλέπεται) ή βεβαίωση περί πλήρωσης όλων των προϋποθέσεων άσκησης του επαγγέλματος.
7. Λοιπές βεβαιώσεις ή πιστοποιητικά ή επαγγελματικές ταυτότητες που προβλέπονται από την ανακοίνωση.
8. Βεβαίωση μόνιμης κατοικίας πρόσφατης έκδοσης (δχι παλαιότερης των δύο μηνών από την ημερομηνία έναρξης της προθεσμίας υποβολής των αιτήσεων) του οικείου δήμου, με την οποία να βεβαιώνεται ότι ο υποψήφιος είναι μόνιμος κάτοικος του δήμου αυτού, για την απόδειξη του κριτηρίου της εντοπιότητας. Για την απόδειξη του κριτηρίου αυτού δεν γίνεται δεκτό πιστοποιητικό από το οποίο προκύπτει η ιδιότητα του δημότη.
9. Η ανεργία αποδεικνύεται με πρόσφατη βεβαίωση του ΟΑΕΔ (που είναι αρμόδιος προς τούτο), η ημερομηνία έκδοσης της οποίας δεν πρέπει να απέχει περισσότερο από πέντε (5) εργάσιμες ημέρες από την ημερομηνία έναρξης της προθεσμίας υποβολής των αιτήσεων.

**1** **PRESIDENT HOTEL**

Το ξενοδοχείο President προσλαμβάνει έναν υπάλληλο μηχανοργάνωσης. Ο ιδανικός υποψήφιος πρέπει να διαθέτει τεχνικές γνώσεις Η/Υ.

**ΠΡΟΦΙΛ ΑΝΑΚΟΙΝΩΣΗΣ**

ΠΡΟΘΕΣΜΙΑ: Ανοιχτή  
ΒΑΘΜΙΔΑ: ΠΕ  
ΕΠΙΚΟΙΝΩΝΙΑ: 210 6989000  
ΔΙΕΥΘΥΝΣΗ: Λεωφ. Κηφισίας 43

**ΠΡΟΣΟΝΤΑ**

- Τεχνολογίες Microsoft
- MCSA 2012
- MTA 2016
- Γνώσεις δικτύων

**ΘΕΣΕΙΣ - ΑΝΤΙΚΕΙΜΕΝΟ**

- Μηχανοργάνωση

Μπορείτε να στείλετε άμεσα το βιογραφικό σας σημείωμα στο president@president.gr

**4** **INTERTRADE**

Μηχανολόγους, ηλεκτρολόγους, ναυπηγούς και ηλεκτρονικούς βιομηχανικών εγκαταστάσεων αναζητά η Intertrade.

**ΠΡΟΦΙΛ ΑΝΑΚΟΙΝΩΣΗΣ**

ΠΡΟΘΕΣΜΙΑ: Ανοιχτή  
ΒΑΘΜΙΔΑ: ΤΕ  
ΤΗΛΕΦΩΝΟ: 210 2400840  
FAX: 210 2404738  
ΔΙΕΥΘΥΝΣΗ: Ιβίσκου 99, Αχαρνές  
SITE: intertrade-hellas.gr

**ΠΡΟΣΟΝΤΑ**

- Πτυχίο
- Επιδιορθώσεις
- Μηχανολογικά
- Ηλεκτρολογικά

**ΘΕΣΕΙΣ - ΑΝΤΙΚΕΙΜΕΝΟ**

- Χειρισμός μηχανών
- Μεταποίηση
- Βάρδιες

Σύμφωνα με την ανακοίνωση της εταιρείας, οι τρεις από τις τέσσερις θέσεις που προσφέρονται είναι μόνιμες.





## 9. ΕΥΚΑΙΡΙΕΣ ΓΙΑ ΕΡΓΑΣΙΑ

Μέσο: . . . . . ΤΟ ΠΑΡΑΣΚΗΝΙΟ

Ημ. Έκδοσης: . . . 22/04/2017 Ημ. Αποδελτίωσης: . . . 22/04/2017

Σελίδα: . . . . . 31



ΣΑΒΒΑΤΟ 22 ΑΠΡΙΛΙΟΥ 2017  
www.paraskhnio.gr

31/  
νέες θέσεις  
ΣΤΕΡΕΑ

■ Δημόσιος Τομέας ■ Ιδιωτικός Τομέας

22

### ΞΕΙ ΔΙΑΓΩΝΙΣΜΟΙ

## 22 νέοι διορισμοί

Ζητούνται κοινωνικοί λειτουργοί, φαρμακοποιοί, χειριστές μηχανημάτων, τεχνικοί, οδηγοί, μάγειρες και βοηθητικό προσωπικό

**Π**ροσκλητήριο διορισμού απευθύνουν έξι φορείς του δημόσιου και του ιδιωτικού τομέα. Οι υποψήφιοι έχουν τη δυνατότητα να επλέξουν τη διαδικασία που τους αρμόζει, ανάλογα με τα προσόντα του και την ειδικότητά τους.

Σε διαδικασίες προσλήψεων στη Στερεά Ελλάδα βρίσκονται η Περιφέρεια Ευρυτανίας, οι δήμοι Λιβαδειάς Λαμίας και Αγρινίου, ο αυτοκινητόδρομος της Νέας Οδού και η εταιρεία εισαγωγής και εμπορίου ανδρικών και γυναικείων ενδυμάτων Fashion Distribution.

Οι ειδικότητες που ζητούνται είναι: κοινωνικοί λειτουργοί, φαρμακοποιοί, χειριστές μηχανημάτων, τεχνικοί, οδηγοί, μάγειρες και βοηθητικό προσωπικό. Καταθέστε εμπρόθεσμα, εντός της δεκαήμερης προθεσμίας, αιτήσεις και δικαιολογητικά για τους διαγωνι-

σμούς του Δημοσίου. Συγκρατήστε το εξής: Όταν οι προσλήψεις αφορούν την ενίσχυση των κοινωνικών προγραμμάτων των δήμων, το νέο προσωπικό έχει τη δυνατότητα να ανανεώσει ή να παρατείνει τις συμβάσεις του. Στον ιδιωτικό τομέα δεν υπάρχει, συνήθως, προθεσμία, ωστόσο αυτοί που θα καταθέσουν ταχύτερα το βιογραφικό τους αποκτούν προβάδισμα στην πρόσληψη. Σημειώστε ότι στις προσλήψεις που διενεργούν οι δήμοι προηγούνται οι μόνιμοι κάτοικοι ή δημότες.

Εφόσον ο αριθμός των αιτήσεων υπερβαίνει εκείνον των θέσεων, η τελική επιλογή γίνεται με σειρά κοινωνικών κριτηρίων: χρόνος ανεργίας, αριθμός ανήλικων τέκνων, πολυτεχνική ιδιότητα. Ενστάσεις υποβάλλονται εντός δέκα ημερών από την ανακοίνωση των προσωρινών αποτελεσμάτων.



**9 ΔΗΜΟΣ ΛΙΒΑΔΕΙΑΣ**

Με εννέα υπαλλήλους, που θα προκύψουν από δύο διαγωνισμούς, ενισχύεται άμεσα ο Δήμος Λιβαδειάς. Το νέο προσωπικό θα υπογράψει ετήσια σύμβαση, η οποία μπορεί να παραταθεί για ένα ακόμη έτος. Οι περισσότερες θέσεις αφορούν τη στελέχωση της δομής για την παροχή συσσιτίου. Για τις διοικητικές θέσεις είναι απαραίτητη η γνώση χειρισμού Η/Υ. Για τις θέσεις κοινωνικών λειτουργών, φαρμακοποιών και βοηθών φαρμακοποιών απαιτείται άδεια ασκήσεως επαγγέλματος. Η διαδικασία επιλογής θα γίνει από τον δήμο, υπό την εποπτεία του ΑΣΕΠ. Η εντοπιότητα είναι βασικό κριτήριο επιλογής. Στην περίπτωση που βρεθούν περισσότεροι από εννέα υποψήφιοι με αυτό το κριτήριο, τότε η τελική επιλογή γίνεται στη βάση συγκεκριμένων κοινωνικών ιδιοτήτων: αριθμός ανήλικων τέκνων, τριτεκνία, ΑμΕΑ.

**ΠΡΟΦΙΛ ΔΙΑΓΩΝΙΣΜΟΥ**

- ΠΡΟΘΕΣΜΙΑ: 24/04/2017
- ΕΙΔΙΚΟΤΗΤΕΣ: ΠΕ, ΤΕ, ΔΕ, ΥΕ
- ΕΠΙΚΟΙΝΩΝΙΑ: 2261 350833

**ΠΡΟΣΟΝΤΑ**

- Πτυχίο ή απολυτήριο
- Εντοπιότητα
- Χρόνος ανεργίας
- Εμπειρία
- Κοινωνικές ιδιότητες

**ΚΑΤΑΝΟΜΗ ΘΕΣΕΩΝ**

ΠΕ ή ΤΕ ΚΟΙΝ. ΛΕΙΤΟΥΡΓΩΝ	.....3
ΠΕ ΦΑΡΜΑΚΟΠΟΙΩΝ	.....1
ΔΕ ΒΟΗΘ. ΦΑΡΜΑΚΟΠΟΙΩΝ	.....1
ΔΕ ΔΙΟΙΚΗΤΙΚΟΥ	.....1
ΔΕ ΓΕΝ. ΚΑΘΗΚΟΝΤΩΝ	.....1
ΔΕ ΜΑΓΕΙΡΩΝ	.....1
ΥΕ ΒΟΗΘ. ΜΑΓΕΙΡΑ	.....1

Αιτήσεις: Δήμος Λεβαδέων, Σοφοκλέους 15, Τ.Κ. 321 00 (γραφείο Προσωπικού, υπόψη κ. Α. Γκικοπούλου).

**3 ΠΕΡΙΦΕΡΕΙΑ ΕΥΡΥΤΑΝΙΑΣ**

Την πρόσληψη τριών υπαλλήλων προωθεί η Περιφερειακή Ενότητα Ευρυτανίας. Οι νέοι υπάλληλοι θα υπογράψουν ολιγόμηνη σύμβαση εργασίας, η οποία δεν ανανεώνεται ούτε παρατείνεται.

**ΠΡΟΦΙΛ ΔΙΑΓΩΝΙΣΜΟΥ**

- ΠΡΟΘΕΣΜΙΑ: 24/04/2017
- ΕΙΔΙΚΟΤΗΤΕΣ: ΔΕ, ΥΕ
- ΕΠΙΚΟΙΝΩΝΙΑ: 2237 350729

**ΠΡΟΣΟΝΤΑ**

- Απολυτήριο Λυκείου, Γυμνασίου
- Εντοπιότητα
- Κοινωνικές ιδιότητες
- Χρόνος ανεργίας
- Εμπειρία

**ΚΑΤΑΝΟΜΗ ΘΕΣΕΩΝ**

ΔΕ ΧΕΙΡ. ΜΗΧΑΝΗΜΑΤΩΝ	.....1
ΔΕ ΟΔΗΓΩΝ	.....1
ΥΕ ΒΟΗΘ. ΠΡΟΣΩΠΙΚΟΥ	.....1

Διεύθυνση Διοικητικού-Οικονομικού της Περιφερειακής Ενότητας Ευρυτανίας, Γεωργίου Καραϊσκάκη 1, Καρπενήσι Τ.Κ. 361 00.

**4 ΔΗΜΟΣ ΑΓΡΙΝΙΟΥ**

Με τέσσερις υπαλλήλους ενισχύεται άμεσα ο Δήμος Αγρινίου. Οι νέοι υπάλληλοι θα εργαστούν στον «Ξεώνα Φιλοξενίας» του δήμου. Χρειάζεται τα σπουδαιότερα άδεια άσκησης επαγγέλματος για τους κοινωνικούς λειτουργούς.

**ΠΡΟΦΙΛ ΔΙΑΓΩΝΙΣΜΟΥ**

- ΠΡΟΘΕΣΜΙΑ: Αναμένεται
- ΕΙΔΙΚΟΤΗΤΕΣ: ΠΕ, ΥΕ
- ΕΠΙΚΟΙΝΩΝΙΑ: 2641 360240

**ΠΡΟΣΟΝΤΑ**

- Πτυχίο ΑΕΙ
- Απολυτήριο Γυμνασίου
- Χρόνος ανεργίας
- Άδεια άσκησης επαγγέλματος
- Γνώση χειρισμού Η/Υ

**ΚΑΤΑΝΟΜΗ ΘΕΣΕΩΝ**

ΠΕ ΔΙΟΙΚΗΤΙΚΟΥ	.....1
ΠΕ ΨΥΧΟΛΟΓΩΝ	.....1
ΥΕ ΦΥΛΑΚΩΝ	.....2

Αιτήσεις: Χαριλάου Τρικούπη 10, Τ.Κ. 301 00, Αγρίνιο (τμήμα Προσωπικού).

**4 ΔΗΜΟΣ ΛΑΜΙΑΣ**

Την πρόσληψη, με σύμβαση εργασίας ιδιωτικού δικαίου ορισμένου χρόνου, τεσσάρων ατόμων για την υλοποίηση των έργων «Κοινωνικό Παντοπωλείο» και «Κοινωνικό Φαρμακείο» της Πράξης «Δομές Παροχής Βασικών Αγαθών», προωθεί ο Δήμος Λαμίας. Το νέο προσωπικό θα υπογράψει 12μηνη σύμβαση εργασίας, η οποία μπορεί να ανανεωθεί μετά την ολοκλήρωσή της. Οι ενδιαφερόμενοι για θέσεις κοινωνικών λειτουργών και φαρμακοποιών πρέπει να διαθέτουν άδεια άσκησης επαγγέλματος. Για όλες τις ειδικότητες είναι χρήσιμη η εμπειρία στο αντικείμενο της θέσης, γιατί αποβίβει κρίσιμα μόρια για τον διορισμό. Οι ενδιαφερόμενοι μπορούν να υποβάλλουν ένσταση στον δήμο κατά των προσωρινών αποτελεσμάτων εντός 10 ημερών από την ανακοίνωσή τους.

**ΠΡΟΦΙΛ ΔΙΑΓΩΝΙΣΜΟΥ**

- ΠΡΟΘΕΣΜΙΑ: 24/04/2017
- ΕΙΔΙΚΟΤΗΤΕΣ: ΠΕ, ΥΕ
- ΕΠΙΚΟΙΝΩΝΙΑ: 2231 351027

**ΠΡΟΣΟΝΤΑ**

- Πτυχίο ΑΕΙ
- Απολυτήριο Γυμνασίου
- Χρόνος ανεργίας
- Άδεια άσκησης επαγγέλματος
- Εμπειρία

**ΚΑΤΑΝΟΜΗ ΘΕΣΕΩΝ**

ΠΕ ΚΟΙΝ. ΛΕΙΤΟΥΡΓΩΝ	.....2
ΠΕ ΦΑΡΜΑΚΟΠΟΙΩΝ	.....1
ΥΕ ΒΟΗΘ. ΠΡΟΣΩΠΙΚΟΥ	.....1

Αιτήσεις: Δήμος Λαμίων, Φλέμιγγκ και Ερυθρού Σταυρού, Τ.Κ. 351 00, Λαμία, Τμήμα Ανθρώπινου Δυναμικού (υπόψη κ. Ζαρονικόλα Ευάγγελου).

**1 FASHION DISTRIBUTION A.E.**

Η εταιρεία εισαγωγής και εμπορίου ανδρικών και γυναικείων ενδυμάτων προσλαμβάνει μία υπεύθυνη ή έναν υπεύθυνο για τις ανάγκες του καταστήματος «Jennyfer» στο Αγρίνιο. Με βάση τα προσόντα της ανακοίνωσης, το «μυστικό» για την κατάληψη της κενής θέσης είναι η ανάλογη εμπειρία για διάστημα τριών ετών.

**ΠΡΟΦΙΛ ΑΝΑΚΟΙΝΩΣΗΣ**

- ΠΡΟΘΕΣΜΙΑ: Άνοχη
- ΒΑΘΜΙΑ: ΔΕ
- ΔΙΕΥΘΥΝΣΗ: Αδελφών Παπαστράτου 5
- ΤΗΛΕΦΩΝΟ: 2641 027071

**ΠΡΟΣΟΝΤΑ**

- Καλά αγγλικά
- Διοικητικές ικανότητες, οργάνωση
- Θετικά αποτελέσματα
- Ευχέρεια επικοινωνίας
- Χειρισμός Η/Υ
- Καλή γνώση αγγλικών

**ΘΕΣΕΙΣ - ΑΝΤΙΚΕΙΜΕΝΟ**

Υπεύθυνος καταστήματος

**1 ΝΕΑ ΟΔΟΣ Α.Ε.**

Έναν τεχνικό συστημάτων διόδων στην Τραγάνα Φθιώτιδας αναζητά η εταιρεία Νέα Οδός. Βασική και ζητούμενη από τον υποψήφιο δυνατότητα η εργασία σε βάρδιες. Άδεια επαγγέλματος.

**ΠΡΟΦΙΛ ΑΝΑΚΟΙΝΩΣΗΣ**

- ΠΡΟΘΕΣΜΙΑ: Έως την κάλυψη της θέσης
- ΒΑΘΜΙΑ: ΤΕ
- ΔΙΕΥΘΥΝΣΗ: Σωρού 13 (Αθήνα)
- ΤΗΛΕΦΩΝΟ: 210 3447300

**ΠΡΟΣΟΝΤΑ**

- Πτυχίο ηλεκτρολογίας
- Άδεια τεχνίτη
- Εμπειρία (1 έτος)
- Δίπλωμα οδηγίας
- Καλά αγγλικά

**ΘΕΣΕΙΣ - ΑΝΤΙΚΕΙΜΕΝΟ**

- Τεχνικός βάρδιας
- Συντήρηση
- Τεχνική υποστήριξη
- Επιδιορθώσεις



## 9. ΕΥΚΑΙΡΙΕΣ ΓΙΑ ΕΡΓΑΣΙΑ

Μέσο: . . . . . ΤΟ ΠΑΡΑΣΚΗΝΙΟ

Ημ. Έκδοσης: . . . 22/04/2017 Ημ. Αποδελτίωσης: . . . 22/04/2017

Σελίδα: . . . . . 32



8/32

### ΝΕΕΣ ΘΕΣΕΙΣ

## ΜΑΚΕΔΟΝΙΑ

167

Δημόσιος Τομέας

Ιδιωτικός Τομέας

ΣΑΒΒΑΤΟ 22 ΑΠΡΙΛΙΟΥ 2017  
www.paraskhnio.gr

#### ΠΡΟΘΕΣΜΙΕΣ, ΔΙΚΑΙΟΛΟΓΗΤΙΚΑ

## 167 με 10 προκηρύξεις

Περισσότερες από 25 ειδικόπτες καταγράφουν ζήτηση σε δέκα φορείς του Δημοσίου και σε εταιρείες του ιδιωτικού τομέα

**Σ**ε πλήρη εξέλιξη βρίσκεται η διαδικασία επιλογής προσωπικού για την κάλυψη 167 κενών θέσεων στο Δημόσιο και στις επιχειρήσεις με έδρα περιοχές της Μακεδονίας.

Οι ενδιαφερόμενοι οφείλουν να κινηθούν άμεσα, υποβάλλοντας αιτήσεις ή βιογραφικά. Αξιοποιήστε τις προθεσμίες των προκηρύξεων προκειμένου να καταρτίσετε έναν πλήρη φάκελο υποψηφιότητας. Υπολογίστε τους χρόνους έκδοσης των δικαιολογητικών (όπως αυτοί δημοσιεύονται στην τελευταία σελίδα του ενθέτου «Ευκαιρίες για Εργασία») για να αποσπαστείτε τα μεγαλύτερα δυνατά οφέλη, σε επίπεδο μόνυδων, από τα κριτήρια κατάταξης. Τα προσόντα που κάνουν τη διαφορά στις προκηρύξεις του Δημοσίου είναι ο βαθμός απολυτηρίου, η γνώση χειρισμού Η/Υ, ο

χρόνος προϋπηρεσίας, η γνώση ξένων γλωσσών και η εντοπιότητα. Από το σύνολο των προκηρύξεων και των ανακοινώσεων που αφορούν τη Μακεδονία, διακρίνονται ο διαγωνισμός της Εταιρείας Ύδρευσης και Αποχέτευσης Θεσσαλονίκης για την πρόσληψη 70 μόνυδων υπαλλήλων, η προκήρυξη του Δήμου Λαγκαδά για την επιλογή 21 γυμναστών, καθώς και η διαδικασία του Οργανισμού Λιμένος Θεσσαλονίκης, μέσω της οποίας θα απορροφηθούν 50 άτομα, κυρίως τεχνικοί και διοικητικοί. Στον ιδιωτικό τομέα, σημαντικές ευκαιρίες παρέχει, ειδικά αυτή την περίοδο, το ξενοδοχείο Kassandra Palace, στην Κρουσιγγή Χαλκιδικής, το οποίο διαθέτει τουλάχιστον οκτώ νέες θέσεις για διαχειριστές, συντηρητές, καμαριέρες, εργάτες, αποθηκάρους και πλύντες.

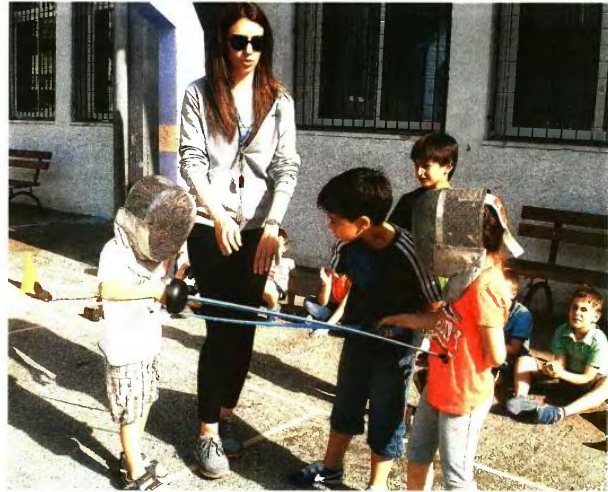

**70** **ΕΥΑΘ**

Αρχίζει την Τετάρτη 26 Απριλίου η διαδικασία υποβολής αιτήσεων για τους 70 μόνυδους υπαλλήλους στην Εταιρεία Ύδρευσης και Αποχέτευσης Θεσσαλονίκης (ΕΥΑΘ). Η διαδικασία των προσλήψεων θα γίνει από το ΑΣΕΠ.

Οι ενδιαφερόμενοι για τις θέσεις πρέπει να διαθέτουν τριετή εμπειρία, αντίστοιχο τίτλο σπουδών, γνώση ξένης γλώσσας, πιστοποιητικό επαγγελματικής ικανότητας (οδηγό). Η επιλογή θα γίνει από την Ανεξάρτητη Αρχή, στη βάση κοινωνικών κριτηρίων. Αυτά είναι: βαθμός βασικού τίτλου σπουδών, βαθμός δεύτερου συναφούς τίτλου σπουδών (αν υπάρχει), εμπειρία έως 84 μήνες (7 ανά μήνα) και 30-70 μόρια για τη γνώση ξένων γλωσσών. Η προθεσμία υποβολής των ηλεκτρονικών αιτήσεων λήγει στις 10 Μαΐου.

Η υπογεγραμμένη, εκτυπωμένη μορφή της ηλεκτρονικής αίτησης και τα απαιτούμενα δικαιολογητικά υποβάλλονται στο ΑΣΕΠ ταχυδρομικά με συστημένη επιστολή στη διεύθυνση: ΑΣΕΠ, Αίτηση για την Προκήρυξη 4Κ/2017, Τ.Θ. 143 08, Αθήνα Τ.Κ. 115 10. Η προθεσμία αποστολής της υπογεγραμμένης εκτυπωμένης μορφής της ηλεκτρονικής αίτησης με τα απαιτούμενα δικαιολογητικά λήγει στις 15 Μαΐου.

**ΠΡΟΣΟΝΤΑ**

- Απολυτήριο Λυκείου ή ΙΕΚ
- Γνώση χειρισμού Η/Υ
- Γρε της εμπειρία
- Γνώση ξένων γλωσσών
- Εντοπιότητα

**ΚΑΤΑΝΟΜΗ ΘΕΣΕΩΝ**

ΔΕ ΓΡΑΜΜΑΤΕΩΝ	10
ΔΕ ΠΡΟΣΩΠΙΚΟΥ Η/Υ	2
ΔΕ ΗΛΕΚΤΡΟΛΟΓΩΝ	10
ΔΕ ΔΟΜΙΚΩΝ ΕΡΓΩΝ	4
ΔΕ ΟΔΗΓΩΝ	5
ΔΕ ΣΥΓΚΟΛΛΗΤΩΝ	2
ΔΕ ΗΛΕΚΤΡΟΝΙΚΩΝ	4
ΔΕ ΜΗΧΑΝΟΛΟΓΩΝ	9
ΔΕ ΥΔΡΑΥΛΙΚΩΝ	22
ΔΕ ΧΕΙΡ. ΜΗΧΑΝΗΜΑΤΩΝ	2

**11** **ΔΗΜΟΣ Ν. ΖΙΧΝΗΣ**

Στην τελική ευθεία είναι ο διαγωνισμός στον Δήμο Ν. Ζιχνης Σερρών για την πρόσληψη 11 εποχικών υδρονόμων. Η Δευτέρα 24 Απριλίου είναι η τελευταία μέρα υποβολής των αιτήσεων. Το νέο προσωπικό θα εργαστεί από τρεις έως πέντε μήνες.

**ΠΡΟΦΙΛ ΔΙΑΓΩΝΙΣΜΟΥ**

ΠΡΟΘΕΣΜΙΑ: 24/04/2017  
ΒΑΘΜΙΔΑ: ΥΕ  
ΕΠΙΚΟΙΝΩΝΙΑ: 2324 350618

**ΠΡΟΣΟΝΤΑ**

- Ηλικία 18-65
- Μεταφορικό μέσο
- Εντοπιότητα

**ΚΑΤΑΝΟΜΗ ΘΕΣΕΩΝ**

ΥΕ ΥΔΡΟΝΟΜΩΝ ..... 11

Δικαιολογητικά: υπεύθυνη δήλωση, πιστοποιητικό γέννησης και αντίγραφο ποινικού μητρώου.

**1** **NEW POWER TEXTILES**

Η εταιρεία κατασκευής πλεκτών ενδυμάτων New Power Textiles διαθέτει μία θέση μοντελιστ/πατριούστ στη Θεσσαλονίκη. Βασικό προσόν η προϋπηρεσία πέντε ετών.

**ΠΡΟΦΙΛ ΑΝΑΚΟΙΝΩΣΗΣ**

ΠΡΟΘΕΣΜΙΑ: Ανοιχτή  
ΒΑΘΜΙΔΑ: ΔΕ  
ΤΗΛΕΦΩΝΟ: 2310 797464  
FAX: 2310 796748  
E-MAIL: dimkal@otenet.gr

**ΠΡΟΣΟΝΤΑ**

- Πτυχίο πατριούστ
- Γνώση Investronica
- Εμπειρία (5 έτη)
- Ηλικία (22-55)
- Αγγλικά

**ΘΕΣΕΙΣ - ΑΝΤΙΚΕΙΜΕΝΟ**

- Πολυπατρών
- Πλήρης απασχόληση

**21** **ΔΗΜΟΣ ΛΑΓΚΑΔΑ**

Λήγει τη Δευτέρα 24 Απριλίου η προθεσμία υποβολής αιτήσεων για τους 21 γυμναστές με τους οποίους ενισχύεται ο Δήμος Λαγκαδά.

Οι απόφοιτοι των ΤΕΦΑΑ θα διδάσκουν τα αθλήματα της Αντισφαίρισης, της Άρσης Βαρών, της Ειδικής Αγωγής, της Ιστιοπλοΐας, της Καλαθοσφαίρισης, του Κλασικού Αθλητισμού, της Κολύμβησης, των Μαχητικών Αθλημάτων, των Παραδοσιακών Χορών, της Πετοσφαίρισης, του Ποδοσφαίρου και των Υπαίθριων Δραστηριοτήτων. Το νέο προσωπικό θα υπογράψει ολιγόμηνη σύμβαση εργασίας, η οποία δεν ανανεώνεται ούτε παρατείνεται.

Ο φάκελος των δικαιολογητικών περιλαμβάνει: αίτηση, βιογραφικό σημείωμα, φωτοτυπία δελτίου αστυνομικής ταυτότητας, βεβαίωση ανεργίας από τον ΟΑΕΔ, φωτοτυπία του τίτλου σπουδών, φωτοτυπία της κύριας ειδικότητας, φωτοτυπία μεταπτυχιακού ή διδακτορικού τίτλου σπουδών, πιστοποιητικό οικογενειακής κατάστασης, έγγραφα που αποδεικνύουν την ιδιότητα του πολυτεκνίου ή του γονέα μονογονεϊκής οικογένειας σύμφωνα με την ισχύουσα νομοθεσία, βεβαίωση προϋπηρεσίας και βεβαίωση του δήμου περί μόνιμης κατοικίας.

**ΠΡΟΦΙΛ ΔΙΑΓΩΝΙΣΜΟΥ**

ΠΡΟΘΕΣΜΙΑ: 24/04/2017  
ΒΑΘΜΙΔΑ: ΠΕ  
ΕΠΙΚΟΙΝΩΝΙΑ: 2394 020841

**ΠΡΟΣΟΝΤΑ**

- Πτυχίο ΤΕΦΑΑ
- Ηλικία
- Εμπειρία
- Κοινωνικές ιδιότητες
- Εντοπιότητα

**ΚΑΤΑΝΟΜΗ ΘΕΣΕΩΝ**

ΠΕ ΓΥΜΝΑΣΤΩΝ ..... 21

Αιτήσεις στα γραφεία του Δήμου Λαγκαδά: κτήριο ΚΑΠΗ Λαγκαδά, Χρ. Σμύρνης 29, 3ος όροφος.

**1** **ALUMIL**

Έναν μηχανικό υποστήριξης έργων (αρχιτέκτονα, πολιτικό μηχανικό ή μηχανολόγο) επιθυμεί να εντάξει στο δυναμικό του ο βιομηχανικός όμιλος παραγωγής προϊόντων διέλασης αλουμινίου Alumil.

**ΠΡΟΦΙΛ ΑΝΑΚΟΙΝΩΣΗΣ**

ΠΡΟΘΕΣΜΙΑ: Ανοιχτή  
ΒΑΘΜΙΔΑ: ΠΕ  
ΤΗΛΕΦΩΝΟ: 2341 079300  
SITE: alumil.com

**ΠΡΟΣΟΝΤΑ**

- Πτυχίο
- Γνώση 2D/3D
- Εμπειρία
- Αγγλικά

**ΘΕΣΕΙΣ - ΑΝΤΙΚΕΙΜΕΝΟ**

- Shop Drawings
- Fabrication Drawings

Σημειώστε ότι η Alumil έχει αυτή την περίοδο, άλλες επτά διαθέσιμες θέσεις (μηχανικό Logistic, εξωτερικοί πωλητές κ.λπ).

**1** **ΜΑΚΙΟΣ LOGISTICS**

Μία από τις μεγαλύτερες εταιρείες μεταφορών και αποθήκευσης της Βόρειας Ελλάδας αναζητά έναν Logistic Manager με έδρα τη Θεσσαλονίκη.

**ΠΡΟΦΙΛ ΑΝΑΚΟΙΝΩΣΗΣ**

ΠΡΟΘΕΣΜΙΑ: Ανοιχτή  
ΒΑΘΜΙΔΑ: ΠΕ, ΤΕ  
ΤΗΛΕΦΩΝΟ: 2310 573100  
SITE: makios.com.gr

**ΠΡΟΣΟΝΤΑ**

- Πτυχίο
- Microsoft Office
- Αγγλικά

**ΘΕΣΕΙΣ - ΑΝΤΙΚΕΙΜΕΝΟ**

- Δρομολόγια
- Πελατολόγιο
- Reports

Πρόσθετο προσόν που κάνει τη διαφορά η γνώση βουλγαρικών και ρουμανικών. Η εταιρεία προσφέρει πρόσθετη ιδιωτική ασφαλιστική κάλυψη.



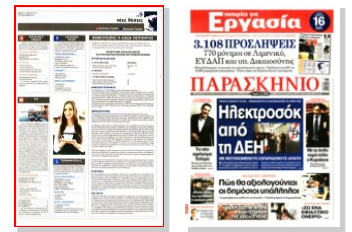

**2** **ΝΟΣΟΚΟΜΕΙΟ ΚΑΒΑΛΑΣ**

Εκπνέει την Τετάρτη 26 Απριλίου η προθεσμία υποβολής αιτήσεων για τις δύο θέσεις γιαιτρών που θα προσληφθούν στο Γενικό Νοσοκομείο Καβάλας.

**ΠΡΟΦΙΛ ΔΙΑΓΩΝΙΣΜΟΥ**

ΠΡΟΘΕΣΜΙΑ: 26/04/2017  
ΒΑΘΜΙΔΑ: ΠΕ  
ΕΠΙΚΟΙΝΩΝΙΑ: 2513501545

**ΠΡΟΣΟΝΤΑ**

- Πτυχίο Ιατρικής
- Τίτλος ειδικότητας
- Ηλικία μικρότερη των 50 ετών
- Άδεια άσκησης επαγγέλματος

**ΚΑΤΑΝΟΜΗ ΘΕΣΕΩΝ**

ΠΕ ΑΝΑΙΣΘΗΣΙΟΛΟΓΩΝ ..... 1  
ΠΕ ΟΥΡΟΛΟΓΩΝ ..... 1

Οι αιτήσεις υποβάλλονται ταχυδρομικά στη διεύθυνση του Νοσοκομείου Καβάλας.

**9** **KASSANDRA PALACE**

Το ξενοδοχείο Kassandra Palace στην Κρουσιγγή Χαλκιδικής προσλαμβάνει άμεσα εννέα νέους υπαλλήλους. Ζητούνται: διαχειριστές, συντηρητές, καμαριέρες, εργάτες, αποθηκάριοι, πλύντες.

**ΠΡΟΦΙΛ ΑΝΑΚΟΙΝΩΣΗΣ**

ΠΡΟΘΕΣΜΙΑ: Ανοιχτή  
ΒΑΘΜΙΔΑ: ΥΕ, ΔΕ  
ΤΗΛΕΦΩΝΟ: 2374 051471  
FAX: 2374 052080  
SITE: kassandra-palace.com  
E-MAIL: info@kassandra-palace.gr

**ΠΡΟΣΟΝΤΑ**

- Πρώτηρεσία
- Materials Control
- Micros Eurotel

**ΘΕΣΕΙΣ - ΑΝΤΙΚΕΙΜΕΝΟ**

- Διαχειριστές
- Συντηρητές
- Καμαριέρες, πλύντες
- Εργάτες, αποθηκάριοι

**ΜΟΝΙΜΟ ΠΡΟΣΩΠΙΚΟ: ΤΑ «ΚΛΕΙΔΙΑ» ΤΗΣ ΠΡΟΚΗΡΥΞΗΣ**

Διαβάστε τα κρίσιμα σημεία των προκηρύξεων μόνιμου προσωπικού, τα οποία οι υποψήφιοι πρέπει να γνωρίζουν για να είναι έγκυρος ο φάκελος υποψηφιότητάς τους και να πετύχουν τον διορισμό.

**ΠΑΡΑΡΤΗΜΑ ΑΝΑΚΟΙΝΩΣΕΩΝ ΓΙΑ ΤΗΝ ΠΛΗΡΩΣΗ ΚΕΝΩΝ ΟΡΓΑΝΙΚΩΝ ΘΕΣΕΩΝ**

**ΚΡΙΤΗΡΙΑ ΚΑΤΑΤΑΞΗΣ**

A. ΤΙΤΛΟΙ ΣΠΟΥΔΩΝ	ΜΟΝΑΔΕΣ
• Βαθμός βασικού τίτλου σπουδών	Βαθμός x 110
• Δεύτερος τίτλος σπουδών	150

B. ΕΜΠΕΙΡΙΑ	ΜΟΝΑΔΕΣ
• Εμπειρία έως 84 μήνες	7 ανά μήνα

Γ. ΓΝΩΣΗ ΞΕΝΗΣ ΓΛΩΣΣΑΣ	ΜΟΝΑΔΕΣ
• Άριστη γνώση ξένης γλώσσας	70
• Πολύ καλή γνώση ξένης γλώσσας	50
• Καλή γνώση ξένης γλώσσας	30

**ΦΑΚΕΛΟΣ ΥΠΟΨΗΦΙΟΥ**

Οι υποψήφιοι για τις προκηρύξεις μόνιμου προσωπικού οφείλουν:

- Να συμπληρώσουν και να υποβάλουν αίτηση συμμετοχής στο ΑΣΕΠ, μέσω του διαδικτυακού του τόπου (www.asep.gr). Η ηλεκτρονική αίτηση συμπληρώνεται σύμφωνα με τις γενικές οδηγίες συμπλήρωσης - υποβολής ηλεκτρονικών αιτήσεων. Ο αριθμός πρωτοκόλλου της αίτησης και η ημερομηνία ηλεκτρονικής υποβολής εμφανίζονται στη «Λίστα ηλεκτρονικών αιτήσεων». Ανάλογη ειδοποίηση αποστέλλεται και στην ηλεκτρονική διεύθυνση (e-mail) που δήλωσαν οι υποψήφιοι.
- Να αποστέλλουν με συστημένη επιστολή στο ΑΣΕΠ όλα τα απαιτούμενα δικαιολογητικά στη διεύθυνση: ΑΣΕΠ, Αίτηση για την Προκήρυξη (αριθμός) Κ2017 Τ.Θ. 14308, Αθήνα, Τ.Κ. 11510.

**ΔΙΚΑΙΟΛΟΓΗΤΙΚΑ**

Όλα τα δικαιολογητικά συγκεντρώνονται σε φάκελο μεγέθους Α4. Αυτά είναι:

1. Συμπληρωμένη και υπογεγραμμένη την εκτυπωμένη μορφή της ηλεκτρονικής αίτησης. Ανυπογράφες αιτήσεις δεν γίνονται δεκτές. Υποψήφιος ο οποίος υποβάλλει ηλεκτρονική αίτηση αλλά δεν αποστέλλει στο ΑΣΕΠ την εκτυπωμένη μορφή της υπογεγραμμένης αποκλείεται από την περαιτέρω διαδικασία.
2. Παράβολο τριών ευρώ, το οποίο προμηθεύεται ο υποψήφιος είτε ηλεκτρονικά μέσω της εφαρμογής ηλεκτρονικού παραβόλου (e-Παράβολο) επιλέγοντας: Φορέας Δημόσιου, Ανώτατο Συμβούλιο Επιλογής Προσωπικού (ΑΣΕΠ) από τον διαδικτυακό τόπο της Γενικής Γραμματείας Πληροφοριακών Συστημάτων (www.gsis.gr), είτε από Δημόσιο Ταμείο. Προς διευκόλυνση των υποψηφίων έχει δημιουργηθεί στον διαδικτυακό τόπο του ΑΣΕΠ (www.asep.gr) σχετικός σύνδεσμος (βλ. λογότυπο με την ονομασία «Ηλεκτρονικό Παράβολο»), ο οποίος οδηγεί στον ανωτέρω διαδικτυακό τόπο της Γενικής Γραμματείας Πληροφοριακών Συστημάτων (www.gsis.gr). Ο ενδιαφερόμενος πρέπει να αναγράψει τον αριθμό παραβόλου στο κατάλληλο πεδίο της ηλεκτρονικής αίτησης και να καταβάλει το αντίτιμο του ηλεκτρονικού παραβόλου μέχρι τη λήξη της προθεσμίας υποβολής των απαιτούμενων δικαιολογητικών, άλλως η αίτηση δεν λαμβάνεται υπόψη.
3. Φωτοαντίγραφο των δύο όψεων του ατομικού δελτίου ταυτότητας ή της σχετικής προσωρινής βεβαίωσης της αρμόδιας Αρχής ή των κρίσιμων σελίδων του διαβατηρίου. Αν από αυτά δεν προκύπτει η ημερομηνία γεννήσεως, πρέπει να προσκομισθεί και πιστοποιητικό ή βεβαίωση γεννήσεως.
4. Τα απαραίτητα, κατά περίπτωση, δικαιολογητικά με τα οποία αποδεικνύονται τα προόντα, κριτήρια ή οι ιδιότητες που επικαλούνται οι υποψήφιοι με την αίτηση συμμετοχής τους. Εάν οι υποψήφιοι δεν προσκομίσουν τα απαραίτητα, κατά περίπτωση, δικαιολογητικά, δεν λαμβάνονται υπόψη τα προόντα ή τα κριτήρια ή οι ιδιότητες που δηλώνουν με την αίτηση συμμετοχής τους στη διαδικασία.

**50** **ΟΛΘ**

Έως τις 2 Μαΐου υποβάλλονται οι αιτήσεις για τη σημαντική προκήρυξη των 50 θέσεων στον Οργανισμό Λιμένος Θεσσαλονίκης. Όπως αναφέρει στις «Ευκαιρίες για Εργασία» στέλεχος από το γραφείο του γενικού διευθυντή του ΟΛΘ, με τη δημοσιοποίηση της προκήρυξης θα αρχίσει να «τρέχει» η δεκαήμερη προθεσμία για την υποβολή των αιτήσεων και των δικαιολογητικών. Με βάση την ίδια πηγή, ο φορέας ανέμενε να εκδώσει την προκήρυξη μετά τις αρχές του Πάσχα, προκειμένου να διευκολυνθούν οι υποψήφιοι. Με τη νέα προκήρυξη θα προσληφθεί προσωπικό διάφορων ειδικοτήτων, το οποίο θα υπογράψει οκτάμηνη σύμβαση εργασίας. Οι ειδικότητες που ζητούνται είναι: διοικητικοί, γραμματείς και τεχνικοί (43 θέσεις). Με δεδομένο ότι μεσολαβεί η Πρωτομαγιά, η προθεσμία αναμενόταν να ληξει στις 2 Μαΐου, όπως μας ανέφεραν από τον ΟΛΘ, χωρίς ωστόσο αυτή να είναι η επισήμως διατυπωμένη καταληκτική ημερομηνία της προκήρυξης.

**ΠΡΟΦΙΛ ΔΙΑΓΩΝΙΣΜΟΥ**

ΠΡΟΘΕΣΜΙΑ: 02/05/2017  
ΒΑΘΜΙΔΑ: ΠΕ, ΤΕ, ΔΕ  
ΕΠΙΚΟΙΝΩΝΙΑ: 2310593118-121

**ΠΡΟΣΟΝΤΑ**

- Πτυχίο - Απολυτήριο ΙΕΚ
- Άδεια άσκησης επαγγέλματος
- Εντοπιότητα
- Χρόνος ανεργίας

**ΚΑΤΑΝΟΜΗ ΘΕΣΕΩΝ**

ΠΕ ΔΙΟΙΚΗΤΙΚΟΥ ..... 2  
ΤΕ ΔΙΟΙΚΗΤΙΚΟΥ ..... 4  
ΔΕ ΓΡΑΜΜΑΤΕΩΝ ..... 1  
ΔΕ ΤΕΧΝΙΚΩΝ ..... 43

Με την έκδοση της προκήρυξης οι ενδιαφερόμενοι αποστέλλουν αιτήσεις στη διεύθυνση: Α' Προβλήτα, Εντός Λιμένος, Τ.Κ. 54012, Θεσσαλονίκη.



**1** **ΓΕΩΑΝΑΛΥΣΗ Α.Ε.**

Με έναν διαχειριστή βάσεων δεδομένων (geospatial databases) θα ενισχυθεί η εταιρεία Γεωανάλυση. Στα κύρια καθήκοντα της θέσης είναι η οργάνωση γεωχωρικών στοιχείων.

**ΠΡΟΦΙΛ ΑΝΑΚΟΙΝΩΣΗΣ**

ΠΡΟΘΕΣΜΙΑ: Ανοιχτή  
ΒΑΘΜΙΔΑ: ΠΕ, ΤΕ, ΔΕ  
ΤΗΛΕΦΩΝΟ: 2310 496800  
FAX: 2310 444499  
SITE: geoanalysis.gr  
E-MAIL: info@geoanalysis.gr

**ΠΡΟΣΟΝΤΑ**

- Χειρισμός SQL
- PostGIS
- Οργάνωση

**ΘΕΣΕΙΣ - ΑΝΤΙΚΕΙΜΕΝΟ**

- Γεωχωρικά στοιχεία
- Διαχειριστή

Η εταιρεία Γεωανάλυση διενεργεί χωροταξιακές μελέτες υποδομών. Τα κεντρικά βρίσκονται στην Καλαμαριά.

**ΙΣΟΒΑΘΜΙΑ**

Μεταξύ ισοβαθμούντων υποψηφίων, προηγείται ο υποψήφιος που έχει περισσότερες μονάδες στο πρώτο κριτήριο (τίτλος σπουδών) και αν αυτές συμπληθούν, στο δεύτερο κριτήριο και ούτω καθεξής. Αν εξαντληθούν όλα τα κριτήρια χωρίς να καταστεί δυνατός ο καθορισμός της σειράς μεταξύ των ισοβαθμούντων, προηγείται αυτός που έχει τον αρχαιότερο τίτλο σπουδών με βάση το έτος απόκτησής του και αν αυτός συμπληρεί, προηγείται ο μεγαλύτερος στην ηλικία με βάση την ημερομηνία γεννήσεώς του, ενώ αν εξαντληθούν όλα τα παραπάνω κριτήρια, η μεταξύ τους σειρά καθορίζεται σε δημόσια κλήρωση, η οποία διενεργείται πριν από την κατάρτιση των οριστικών πινάκων.

**ΕΝΣΤΑΣΕΙΣ**

Οι πίνακες κατάταξης συντάσσονται με βάση τα στοιχεία που υπευθύνως δηλώνουν οι υποψήφιοι στην Αίτηση-Υπεύθυνη Δήλωση. Το ΑΣΕΠ θα ελέγξει τα υποβληθέντα από τους φερόμενους ως προσληπτέους δικαιολογητικά. Σε περίπτωση που διαπιστωθεί ότι τα δηλωθέντα γενικά και απαιτούμενα προόντα προσληπτής δεν αποδεικνύονται με βάση τα δικαιολογητικά που προσκομίζονται ή εάν τα δικαιολογητικά δεν προσκομισθούν ή δεν υπήρχαν κατά την τελευταία ημέρα υποβολής των ηλεκτρονικών αιτήσεων, ο υποψήφιος που φέρεται ως προσληπτέος διαγράφεται από τους οικείους πίνακες και αποβάλλεται από τη διαδικασία. Στη συνέχεια καταρτίζονται οι προσωρινοί πίνακες κατάταξης, ακολουθεί η δεκαήμερη περίοδος υποβολής ενστάσεων και μετά την εκδίκαση των ενστάσεων, διαμορφώνεται ο οριστικός πίνακας.

9. ΕΥΚΑΙΡΙΕΣ ΓΙΑ ΕΡΓΑΣΙΑ

Μέσο: . . . . . ΤΟ ΠΑΡΑΣΚΗΝΙΟ

Ημ. Έκδοσης: . . . 22/04/2017 Ημ. Αποδελτίωσης: . . . 22/04/2017

Σελίδα: . . . . . 34



ΣΑΒΒΑΤΟ 22 ΑΠΡΙΛΙΟΥ 2017  
www.paraskhnio.gr

νέες θέσεις

ΠΕΛΟΠΟΝΝΗΣΟΣ

ΑΙΓΑΙΟ

44

■ Δημόσιος Τομέας ■ Ιδιωτικός Τομέας

45

Διορισμοί

Ψυχολόγοι, κοινωνικοί λειτουργοί, παιδαγωγοί, νοσηλεύτες

Οι υποψήφιοι στην Πελοπόννησο έχουν τη δυνατότητα να καταθέσουν άμεσα αίτηση σε τρεις διαφορετικές προκηρύξεις του Δημοσίου.

Σε διαδικασίες επιλογής προσωπικού βρίσκονται οι Δήμοι Κορίνθου, Τρίπολης και Ναυπλίου. Δώστε βαρύτητα στις προθεσμίες. Οι ειδικότερες που, κυρίως, ζητούνται είναι: ψυχολόγοι, γιατροί, κοινωνικοί λειτουργοί, παιδαγωγοί, εργοθεραπευτές, διαιτολόγοι, λογοθεραπευτές, γυμναστές, νοσηλεύτες, μάγειρες, τραπεζοκόμοι, φύλακες, εργάτες, υδρονομείς. Το νέο προσωπικό θα εργαστεί με συμβάσεις ορισμένου χρόνου. Για το εποχικό προσωπικό, οι υποψήφιοι θα πρέπει να θυμούνται ότι τα καθοριστικότερα κριτήρια είναι ο χρόνος ανεργίας και ο αριθμός των ανήλικων τέκνων.

31 ΔΗΜΟΣ ΤΡΙΠΟΛΗΣ

Οι Παιδικές Κατασκηνώσεις του Δήμου Τρίπολης θα προσλάβουν 31 εποχικούς υπαλλήλους με ολιγόμηνη σύμβαση.

ΠΡΟΦΙΛ ΔΙΑΓΩΝΙΣΜΟΥ

ΠΡΟΘΕΣΜΙΑ: Σε εξέλιξη  
ΒΑΘΜΙΔΑ: ΠΕ, ΔΕ  
ΕΠΙΚΟΙΝΩΝΙΑ: 2713 600431

ΠΡΟΣΟΝΤΑ

- Πτυχίο ΑΕΙ
- Απολυτήριο Λυκείου
- Ηλικία 18-65 ετών

ΚΑΤΑΝΟΜΗ ΘΕΣΕΩΝ

ΔΕ ΑΡΧΗΓΟΥ	.....1
ΠΕ ΓΥΜΝΑΣΤΩΝ	.....5
ΔΕ ΟΜΑΔΑΡΧΩΝ	.....12
ΠΕ ΙΑΤΡΩΝ	.....1
ΤΕ ΝΟΣΗΛΕΥΤΩΝ	.....1
ΔΕ ΜΑΓΕΙΡΩΝ	.....1
ΔΕ ΤΡΑΠΕΖΟΚΟΜΩΝ	.....2
ΥΕ ΚΑΘΑΡΙΣΤΩΝ	.....2
ΥΕ ΦΥΛΑΚΩΝ	.....1
ΥΕ ΕΡΓΑΤΩΝ	.....1

Προσλήψεις

Επιστημονικοί συνεργάτες, ηλεκτροτεχνίτες και προσωπικό καθαριότητας

Σημαντικό αριθμό θέσεων παρέχουν φορείς του Δημοσίου στο Αιγαίο. Είναι ενδεικτικό πως μόνο στη Μυτιλήνη το Βοστανείο Νοσοκομείο προσλαμβάνει 40 καθαριστριες. Επίσης, σε κινητικότητα βρίσκεται ο Διαχειριστής Ελληνικού Δικτύου Διανομής Ηλεκτρικής Ενέργειας (ΔΕΔΔΗΕ), στον οποίο θα προσληφθούν τέσσερις ηλεκτροτεχνίτες.

Οι θέσεις αφορούν τη Σύρο, την Πάρο, την Ίο και την Κύθνο. Ταυτόχρονα, το Πανεπιστήμιο Αιγαίου ολοκληρώνει την προεχρή Δευτέρα 24 Απριλίου τη διαδικασία επιλογής ενός εποχιακού συνεργάτη για τις ανάγκες υλοποίησης προγράμματος που αφορά την προφορμική κρίση.

Αιτήσεις συμμετοχής στους διαγωνισμούς μπορείτε να προμηθευτείτε από τον ιστότοπο του ΑΣΕΠ (asep.gr).

4 ΔΕΛΔΗΕ

Με τέσσερις ηλεκτροτεχνίτες σε Σύρο, Πάρο, Ίο και Κύθνο, ενισχύεται ο Διαχειριστής Ελληνικού Δικτύου Διανομής Ηλεκτρικής Ενέργειας (ΔΕΔΔΗΕ). Τα κύρια προσόντα για την κατάληψη των θέσεων είναι: πτυχίο ΙΕΚ ή απολυτήριο Λυκείου ηλεκτροτεχνιτή ΣΤ', με ειδικότητα άσκησης επαγγέλματος (αρχιτεκνίτης) εργοδηγού ηλεκτρολόγου Α' ειδικότητας. Προσοχή: Υπάρχουν μειωμένα όρια ηλικίας. Δυνατότητα συμμετοχής στους διαγωνισμούς του ΔΕΔΔΗΕ έχουν μόνο όσοι υποψήφιοι δεν έχουν υπερβεί το 45ο έτος της ηλικίας τους. Σημειώστε, επίσης, ότι η εμπειρία αρχίζει και «μετράει» μετά την απόκτηση της άδειας άσκησης επαγγέλματος. Οι ενδιαφερόμενοι καλούνται να συμπληρώσουν την αίτηση με κωδικό Έντυπο ΑΣΕΠ ΟΧ. 6 και να την υποβάλλουν είτε αυτοπροσώπως είτε τοχυδρομικά, με συστημένη επιστολή. Τα σχετικά έντυπα μπορείτε να τα «κατεβάσετε» από τον ιστότοπο του ΑΣΕΠ (asep.gr, Έντυπα-Διαδικασίες).

ΠΡΟΦΙΛ ΔΙΑΓΩΝΙΣΜΟΥ

ΠΡΟΘΕΣΜΙΑ: Σε εξέλιξη  
ΒΑΘΜΙΔΑ: ΔΕ  
ΠΛΗΡΟΦΟΡΙΕΣ: 2281 082618

ΠΡΟΣΟΝΤΑ

- Πτυχίο Απολυτήριου
- Άδεια άσκησης επαγγέλματος
- Εμπειρία (6 μηνών)
- Εντοπότητα
- Ηλικία (18-45)

ΚΑΤΑΝΟΜΗ ΘΕΣΕΩΝ

ΣΥΡΟΣ	.....1
ΠΑΡΟΣ	.....1
ΙΟΣ	.....1
ΚΥΘΝΟΣ	.....1

Για τη Σύρο, οι αιτήσεις υποβάλλονται στη διεύθυνση: Πλατεία Τσιροπινιά, Τ.Κ. 841 00, Ερμούπολη, Σύρος, υπόψη κας Θεοδώρας Αρτέμη.

9 ΔΗΜΟΣ ΚΟΡΙΝΘΟΥ



Λήγει τη Δευτέρα 24 Απριλίου η διαδικασία πρόσληψης εννέα υπαλλήλων στον Δήμο Κορίνθου. Το νέο προσωπικό θα εργαστεί στο επιστημονικό πρόγραμμα του δήμου με σύμβαση μίσθωσης έργου. Το ακριβές αντικείμενο του έργου είναι η ψυχολογική, συμβουλευτική και παιδαγωγική υποστήριξη των ωφελούμενων οικογενειών και των μελών τους. Η διάρκεια της σύμβασης μίσθωσης έργου ορίζεται από την υπογραφή της μέχρι και την ημερομηνία λήξης του φυσικού αντικείμενου του προγράμματος, ήτοι στις 31/12/2017. Το έργο θα εκτελείται τόσο στα γραφεία του Δήμου Κορινθίων όσο και σε χώρους των εταίρων του προγράμματος. Οι εταίροι θα παρέχουν διευκολύνσεις και υλικοτεχνική υποδομή, όπου απαιτείται.

ΠΡΟΦΙΛ ΔΙΑΓΩΝΙΣΜΟΥ

ΠΡΟΘΕΣΜΙΑ: 24/04/2017  
ΒΑΘΜΙΔΑ: ΠΕ, ΤΕ  
ΕΠΙΚΟΙΝΩΝΙΑ: 2741 361016

ΠΡΟΣΟΝΤΑ

- Πτυχίο ΑΕΙ - ΤΕΙ
- Μεταπτυχιακό
- Άδεια άσκησης επαγγέλματος

ΚΑΤΑΝΟΜΗ ΘΕΣΕΩΝ

ΠΕ ΨΥΧΟΛΟΓΩΝ	.....2
ΠΕ Η ΤΕ ΚΟΙΝ. ΛΕΙΤΟΥΡΓΩΝ	.....2
ΠΕ Η ΤΕ ΔΙΑΙΤΟΛΟΓΩΝ	.....1
ΠΕ Η ΤΕ ΛΟΓΟΘΕΡΑΠΕΥΤΩΝ	.....1
ΠΕ Η ΤΕ ΕΡΓΟΘΕΡΑΠΕΥΤΩΝ	.....1
ΠΕ ΠΑΙΔΑΓΩΓΩΝ	.....2

Οι αιτήσεις θα αποσταλούν στη διεύθυνση: Κολιάτσου 32, Τ.Κ. 201 31, τμήμα διαχείρισης ανθρώπινων πόρων. Για περισσότερες πληροφορίες ή διευκρινίσεις, οι ενδιαφερόμενοι μπορούν να απευθύνονται στο Αυτοτελές Γραφείο Προγραμματισμού του Δήμου Κορινθίων (κα Αλεξάνδρα Στεργιοπούλου).

4 ΔΗΜΟΣ ΝΑΥΠΛΙΟΥ

Με τέσσερις υδρονομείς ενισχύεται ο Δήμος Ναυπλίου. Οι σχετικές διαδικασίες, που βρίσκονται σε πλήρη εξέλιξη, ολοκληρώνονται τη Δευτέρα 24 Απριλίου.

ΠΡΟΦΙΛ ΔΙΑΓΩΝΙΣΜΟΥ

ΠΡΟΘΕΣΜΙΑ: 24/04/2017  
ΒΑΘΜΙΔΑ: ΥΕ  
ΕΠΙΚΟΙΝΩΝΙΑ: 2752 360926

ΠΡΟΣΟΝΤΑ

- Ηλικία 18-65
- Μεταφορικό μέσο
- Εντοπότητα

ΚΑΤΑΝΟΜΗ ΘΕΣΕΩΝ

ΥΕ ΥΔΡΟΝΟΜΩΝ	.....4
--------------	--------

Αιτήσεις: Τμήμα Ανθρώπινου Δυναμικού, Βασ. Κωνσταντίνου 34, Ναύπλιο.

1 ΠΑΝΕΠΙΣΤΗΜΙΟ ΑΙΓΑΙΟΥ

Ολοκληρώνεται τη Δευτέρα 24 Απριλίου η διαδικασία επιλογής ενός πτυχιούχου ΑΕΙ για τις ανάγκες προγράμματος που αφορά την προφορμική κρίση. Έδρα: Μυτιλήνη.

ΠΡΟΦΙΛ ΔΙΑΓΩΝΙΣΜΟΥ

ΠΡΟΘΕΣΜΙΑ: 24/04/2017  
ΒΑΘΜΙΔΑ: ΠΕ  
ΠΛΗΡΟΦΟΡΙΕΣ: eplex@sa.aegean.gr

ΠΡΟΣΟΝΤΑ

- Πτυχίο
- Μεταπτυχιακό
- Καλά αγγλικά
- Ερευνητική εμπειρία

ΘΕΣΗ - ΑΝΤΙΚΕΙΜΕΝΟ

- Ταξινόμηση
- Ψηφιοποίηση

Αιτήσεις: Τμήμα Διοικητικής Υποστήριξης - Γραμματεία ΕΛΕ, Γραφείο ΙΣ 2.18, Τ.Κ. 811 00, Μυτιλήνη.



40 ΝΟΣΟΚΟΜΕΙΟ ΜΥΤΙΛΗΝΗΣ

Εκπνέει την ερχόμενη Πέμπτη 27 Απριλίου η προθεσμία για την πρόσληψη 40 καθαριστριών, με συμβάσεις ορισμένου χρόνου, στο Βοστανείο Νοσοκομείο Μυτιλήνης.

ΠΡΟΦΙΛ ΔΙΑΓΩΝΙΣΜΟΥ

ΠΡΟΘΕΣΜΙΑ: 27/04/2017  
ΒΑΘΜΙΔΑ: ΥΕ  
ΕΠΙΚΟΙΝΩΝΙΑ: 2251 057700

ΠΡΟΣΟΝΤΑ

- Απολυτήριο Γυμνασίου
- Ηλικία έως 65 ετών
- Χρόνος ανεργίας
- Εντοπότητα
- Κοινωνικές ιδιότητες

ΚΑΤΑΝΟΜΗ ΘΕΣΕΩΝ

ΥΕ ΚΑΘΑΡΙΣΤΡΙΩΝ	.....40
-----------------	---------

Αιτήσεις: Ευστρατίου Βοστανή 48, Μυτιλήνη, Τ.Κ. 811 32.





ΣΑΒΒΑΤΟ 22 ΑΠΡΙΛΙΟΥ 2017  
www.paraskhnio.gr

35/

νέες θέσεις

504 ΔΙΑΦΟΡΟΙ ΝΟΜΟΙ

■ Δημόσιος Τομέας ■ Ιδιωτικός Τομέας

ΕΞΙ ΠΡΟΚΗΡΥΞΕΙΣ

504 νέοι διορισμοί

Η «μερίδα του λέοντος» στο Ταμείο Αρχαιολογικών Πόρων και Απαλλοτριώσεων και στα Κέντρα Υποδοχής Μεταναστών

Δύο μεγάλες προκηρύξεις με πανελλαδικό χαρακτήρα πυροδοτούν το ενδιαφέρον χιλιάδων υποψηφίων. Η πρώτη αφορά στην πρόσληψη 200 νέων υπαλλήλων στο Ταμείο Αρχαιολογικών Πόρων και Απαλλοτριώσεων. Ζητείται προσωπικό διάφορων ειδικοτήτων, όλων των βαθμίδων εκπαίδευσης. Με τη δεύτερη προκήρυξη θα επιλεγούν 265 υπάλληλοι με σύμβαση ορισμένου χρόνου για να στελεχωθούν τα Κέντρα Υποδοχής και Φιλοξενίας Μεταναστών. Βασικό κριτήριο επιλογής για όλες τις προκηρύξεις είναι η εντοπιότητα. Στην περίπτωση που ο αριθμός των υποψηφίων είναι μεγαλύτερος από τον αριθμό των θέσεων που προκηρύχθηκαν, τότε η τελική επιλογή γίνεται στη βάση συγκεκριμένων

κριτηρίων: χρόνος εμπειρίας και ανεργίας, αριθμός ανήλικων τέκνων, ιδιότητα τρίτεκνου και ΑμΕΑ. Από τα παραπάνω κριτήρια εκείνο που κρίνει τον διορισμό είναι ο χρόνος ανεργίας. Η ιδιότητα αυτή τεκμηριώνεται με πιστοποιητικό από τον ΟΑΕΔ, με ημερομηνία πέντε ημέρες πριν από την προθεσμία αιτήσεων και κατάθεση δικαιολογητικών. Όλες οι προσλήψεις γίνονται από τους φορείς υπό τον έλεγχο του ΑΣΕΠ. Αυτό πρακτικά σημαίνει ότι η προκήρυξη εκδίδεται από τον φορέα και σε αυτόν οι υποψήφιοι, εντός δεκαήμερης προθεσμίας, υποβάλλουν τον φάκελο υποψηφιότητας. Στον φορέα, επίσης, υποβάλλονται και οι ενστάσεις μετά τη δημοσιοποίηση του προσωρινού πίνακα διοριστέων.



**200** **ΥΠΟΥΡΓΕΙΟ ΠΟΛΙΤΙΣΜΟΥ**

Με 200 υπαλλήλους ενισχύεται άμεσα το Ταμείο Αρχαιολογικών Πόρων και Απαλλοτριώσεων. Οι προσλήψεις αφορούν υπηρεσίες σε Αθήνα, Επίδαυρο, Μυκήνες, Πάτρα, Ρόδο, Ολυμπία, Βεργίνα, Θεσσαλονίκη, Ιωάννινα, Διδώνη, Θάσο, Κέρκυρα, Ηράκλειο, Μυστρά, Μονεμβασία, Δελφούς και νησιά του Αιγαίου. Οι ενδιαφερόμενοι υποβάλλουν το έντυπο ΑΣΕΠ/ΣΟΧ6.

**ΠΡΟΦΙΛ ΔΙΑΓΩΝΙΣΜΟΥ**

ΠΡΟΘΕΣΜΙΑ: 02/05/2017  
ΒΑΘΜΙΔΑ: ΤΕ, ΔΕ  
ΕΠΙΚΟΙΝΩΝΙΑ: 210 3722500

**ΠΡΟΣΟΝΤΑ**

- Ηλικία 19-65 ετών
- Εμπειρία
- Άδεια άσκησης επαγγέλματος
- Χρόνος ανεργίας

**ΚΑΤΑΝΟΜΗ ΘΕΣΕΩΝ**

ΠΕ ΠΛΗΡΟΦΟΡΙΚΗΣ	4
ΠΕ ΑΡΧΑΙΟΛΟΓΩΝ	3
ΠΕ ΤΟΠΟΓΡΑΦΩΝ	2
ΠΕ ΗΛΕΚΤΡΟΛΟΓΩΝ	1
ΠΕ ΑΡΧΙΤΕΚΤΟΝΩΝ	1
ΠΕ ΠΟΛ. ΜΗΧΑΝΙΚΩΝ	1
ΠΕ ΓΛΥΠΤΩΝ	4
ΠΕ ΔΙΟΙΚΗΤΙΚΩΝ	5
ΠΕ ΟΙΚΟΝΟΜΙΚΟΥ	2
ΠΕ ΖΩΓΡΑΦΩΝ	5
ΠΕ ΠΛΗΡΟΦΟΡΙΚΗΣ	2
ΤΕ ΓΡΑΦΙΣΤΙΚΗΣ	2
ΤΕ ΠΟΛ. ΜΗΧΑΝΙΚΩΝ	1
ΤΕ ΤΟΠΟΓΡΑΦΩΝ	1
ΤΕ ΛΟΓΙΣΤΩΝ	8
ΤΕ ΣΥΝΤΗΡΗΤΩΝ	4
ΔΕ ΔΙΟΙΚΗΤΙΚΩΝ	11
ΔΕ ΣΥΝΤΗΡΗΤΩΝ	11
ΔΕ ΠΟΛΙΤΩΝ ΕΚΜΑΓΕΙΩΝ	126
ΥΕ ΕΡΓΑΤΩΝ	6

Αιτήσεις: Ταμείο Αρχαιολογικών Πόρων και Απαλλοτριώσεων, Πανεπιστημίου 57, Τ.Κ. 105 64, Αθήνα, απευθύνοντας τη στο Τμήμα Προσωπικού, υπόψη κας Μπάκνη.

**12** **ΔΕΥΑ ΚΕΡΚΥΡΑΣ**

Με εποχικό προσωπικό, που θα υπογράψει οκτάμηνη σύμβαση εργασίας, ενισχύεται η Δημοτική Επιχείρηση Ύδρευσης Αποχέτευσης Κέρκυρας. Θα προσληφθούν ηλεκτρολόγοι Γ΄ ειδικότητας και εργάτες αποχέτευσης.

**ΠΡΟΦΙΛ ΔΙΑΓΩΝΙΣΜΟΥ**

ΠΡΟΘΕΣΜΙΑ: Αναμένεται  
ΒΑΘΜΙΔΑ: ΔΕ, ΥΕ  
ΕΠΙΚΟΙΝΩΝΙΑ: 2661 042362

**ΠΡΟΣΟΝΤΑ**

- Πτυχίο ΙΕΚ
- Απολυτήριο Γυμνασίου
- Επαγγελματική άδεια
- Εντοπιότητα
- Χρόνος ανεργίας

**ΚΑΤΑΝΟΜΗ ΘΕΣΕΩΝ**

ΔΕ ΗΛΕΚΤΡΟΛΟΓΩΝ	4
ΥΕ ΕΡΓΑΤΩΝ	8

Αιτήσεις στη διεύθυνση: Θεοτόκη, Κέρκυρα, Τ.Κ. 491 00.

**12** **ΔΕΥΑ ΚΑΡΔΙΤΣΑΣ**

Την πρόσληψη 12 συμβασιούχων προωθεί η ΔΕΥΑ Καρδίτσας. Οι νέοι υπάλληλοι θα υπογράψουν οκτάμηνη σύμβαση εργασίας.

**ΠΡΟΦΙΛ ΔΙΑΓΩΝΙΣΜΟΥ**

ΠΡΟΘΕΣΜΙΑ: Αναμένεται  
ΒΑΘΜΙΔΑ: ΠΕ, ΔΕ, ΥΕ  
ΕΠΙΚΟΙΝΩΝΙΑ: 24410 71711

**ΠΡΟΣΟΝΤΑ**

- Πτυχίο, απολυτήριο
- Ηλικία 18-65 ετών
- Εντοπιότητα
- Εμπειρία, Κοινωνικές ιδιότητες

**ΚΑΤΑΝΟΜΗ ΘΕΣΕΩΝ**

ΠΕ ΜΗΧΑΝΟΛΟΓΩΝ	1
ΠΕ ΗΛΕΚΤΡΟΛΟΓΩΝ	1
ΔΕ ΧΕΙΡ. ΜΗΧΑΝΗΜΑΤΩΝ	3
ΔΕ ΟΔΗΓΩΝ	1
ΔΕ ΥΔΡΑΥΛΙΚΩΝ	2
ΥΕ ΕΡΓΑΤΩΝ	4

Αιτήσεις: ΔΕΗΑ Καρδίτσας, 3ο χλμ. Καρδίτσας-Τρικάλων, Τ.Κ. 431 31

**9** **ΔΕΗ ΑΘΕΡΙΝΟΛΑΚΚΟΥ**

Προσωπικό τεσσάρων ειδικοτήτων θα προσλάβει η ΔΕΗ Αθερινολάκκου στη Σητεία. Οι υποψήφιοι για τις θέσεις πρέπει να έχουν ηλικία 18-65 ετών.

**ΠΡΟΦΙΛ ΔΙΑΓΩΝΙΣΜΟΥ**

ΠΡΟΘΕΣΜΙΑ: 02/05/2017  
ΒΑΘΜΙΔΑ: ΔΕ, ΥΕ  
ΕΠΙΚΟΙΝΩΝΙΑ: 2843 063162

**ΠΡΟΣΟΝΤΑ**

- Πτυχίο ΙΕΚ
- Απολυτήριο Γυμνασίου
- Επαγγελματική άδεια
- Εντοπιότητα
- Χρόνος ανεργίας

**ΚΑΤΑΝΟΜΗ ΘΕΣΕΩΝ**

ΔΕ ΜΗΧΑΝΟΔΗΓΩΝ	1
ΔΕ ΦΥΛΑΚΩΝ	2
ΔΕ ΜΑΓΕΙΡΩΝ	1
ΥΕ ΕΡΓΑΤΩΝ	5

Αιτήσεις: ΔΕΗ Α.Ε./ΑΗΣ Αθερινολάκκου, Τ.Κ. 720 59 Χάνδρας, Σητεία (υπόψη κας Ξενικάκη Βικτωρίας).

**6** **ΔΗΜΟΣ ΓΕΡΑΚΑ**

Ο Δήμος Γέρακα ανακοίνωσε την πρόσληψη έξι καθηγητών Φυσικής Αγωγής με σύμβαση ορισμένου χρόνου διάρκειας έως οκτώ μήνες, για την υλοποίηση των προγραμμάτων «Άθληση για όλους» περιόδου 2016-2017.

**ΠΡΟΦΙΛ ΔΙΑΓΩΝΙΣΜΟΥ**

ΠΡΟΘΕΣΜΙΑ: 28/04/2017  
ΒΑΘΜΙΔΑ: ΠΕ  
ΕΠΙΚΟΙΝΩΝΙΑ: 210 6604600

**ΠΡΟΣΟΝΤΑ**

- Πτυχίο
- Εμπειρία
- Κοινωνικές ιδιότητες

**ΚΑΤΑΝΟΜΗ ΘΕΣΕΩΝ**

ΠΕ ΓΥΜΝΑΣΤΩΝ	6
--------------	---

Αιτήσεις στη διεύθυνση: Δημαρχιακό Μέγαρο, Ιθακής 12, Τ.Κ. 153 44, Γέρακας.

**265** **ΥΠΟΔΟΧΗ ΜΕΤΑΝΑΣΤΩΝ**

Την πρόσληψη 265 υπαλλήλων προοδούν τα Κέντρα Υποδοχής και Ταυτοποίησης Μεταναστών σε έξι περιοχές της χώρας. Το νέο προσωπικό θα υπογράψει συμβάσεις ορισμένου χρόνου, οι οποίες είναι δυνατές να παραταθούν. Από την κατανομή των θέσεων προκύπτει ότι θα προσληφθούν πτυχιούχοι ΑΕΙ, ΤΕΙ και απόφοιτοι Λυκείου. Ζητούνται, κυρίως, υπάλληλοι των ειδικοτήτων: διοικητικού-οικονομικού, μηχανολογικών-μηχανικών, υδραυλικών, ηλεκτρολόγων, πληροφορικής, διοικητικού-λογιστικού, διοίκησης συστημάτων εφοδιασμού. Βασικό κριτήριο επιλογής είναι η εντοπιότητα. Μεταξύ των υποψηφίων που έχουν αυτό το προσόν προηγούνται αυτοί που έχουν τη μεγαλύτερη εμπειρία και χρόνο ανεργίας και συγκεκριμένες κοινωνικές ιδιότητες: αριθμός ανήλικων τέκνων και τριτεκνία.

**ΠΡΟΦΙΛ ΔΙΑΓΩΝΙΣΜΟΥ**

ΠΡΟΘΕΣΜΙΑ: Αναμένεται  
ΒΑΘΜΙΔΑ: ΠΕ, ΤΕ, ΔΕ  
ΕΠΙΚΟΙΝΩΝΙΑ: 210 9285120

**ΠΡΟΣΟΝΤΑ**

- Πτυχίο ΑΕΙ-ΤΕΙ
- Απολυτήριο Λυκείου
- Εμπειρία
- Χρόνος ανεργίας
- Ηλικία έως 65 ετών
- Εντοπιότητα

**ΚΑΤΑΝΟΜΗ ΘΕΣΕΩΝ**

ΚΕΝΤΡΙΚΗ ΥΠΗΡΕΣΙΑ	20
ΛΕΣΒΟΣ	57
ΧΙΟΣ	41
ΛΕΡΟΣ	45
ΚΩΣ 24	
ΣΑΜΟΣ	46
ΦΥΛΑΚΙΟ ΕΒΡΟΥ	32

Αιτήσεις: Υπηρεσία πρώτης υποδοχής, Συγγρού 83, Τ.Κ. 187 45.



12/36

**εξωτερικό**

ΣΑΒΒΑΤΟ 22 ΑΠΡΙΛΙΟΥ 2017  
www.paraskhnio.gr



**ΒΡΕΤΑΝΙΑ**  
**23**  
**ΝΕΕΣ ΘΕΣΕΙΣ**  
**ΣΕ ΝΟΣΟΚΟΜΕΙΑ**

Δυνατότητες επαγγελματικής εξέλιξης για δεκάδες ιατρικές ειδικότητες παρέχουν αυτή την περίοδο, τα κρατικά νοσοκομεία της βορειοανατολικής Αγγλίας. Προς άμεση πλήρωση είναι 23 κενές θέσεις. Οι ειδικότητες που κυρίως ζητούνται είναι γενικοί ιατροί, ορθοπαιδικοί, τραυματιολόγοι, γεροντολόγοι, οφθαλμίατροι, ακτινολόγοι, εντατικολόγοι και νευρολόγοι.

**ΠΑΡΟΧΕΣ ΑΝΑ ΕΙΔΙΚΟΤΗΤΑ** Ζήτηση καταγράφεται τόσο για ιατρούς που απέκτησαν σχετικά πρόσφατα την ειδικότητα, όσο και για εξειδικευμένους επιστήμονες με πολύχρονη νοσοκομειακή εμπειρία.

απαιτείται πρoύπηρεσία ειδικευόμενου (τουλάχιστον δύο ετών). Οι ετήσιες αποδοχές μπορούν να φτάσουν έως και το ποσό των 40.090 λιρών, ανάλογα με τις εφημερίες. Το νέο προσωπικό θα παρέχει τις υπηρεσίες του για 40 ώρες εβδομαδιαίως.

● Σε σχέση με το εξειδικευμένο ιατρικό προσωπικό, οι ετήσιες μεικτές αποδοχές

# Ευκαιρίες για οικονομολόγους, μηχανικούς, βιολόγους, προγραμματιστές, τεχνίτες, εργάτες

Οι προσληφθέντες θα δουλέψουν σε Λουξεμβούργο, Γερμανία, Ολλανδία, Φινλανδία, Σουηδία, Κροατία και Εσθονία

**Σ**υνολικά 22 θέσεις προσφέρονται σε επτά χώρες της Ευρώπης. Οι ειδικότητες που κυρίως ζητούνται είναι μηχανολόγοι-μηχανικοί, οικονομολόγοι-λογιστές, στελέχη μάρκετινγκ, προγραμματιστές, θαλάσσιοι βιολόγοι, κτίστες και εργάτες. Στα βασικά προσόντα περιλαμβάνονται η προϋπηρεσία στο αντικείμενο των θέσεων και η καλή έως άριστη γνώση ξένων γλωσσών. Οι ενδιαφερόμενοι οφείλουν να κινηθούν άμεσα, αποστέλλοντας βιογραφικά στους ιστότοπους των εταιρειών. Το «κλειδί» της πρόσληψης, για όσους πληρούν τις τυπικές προδιαγραφές

των προσόντων, είναι η σωστή «αποκωδικοποίηση» του περιβάλλοντος της εταιρείας. Για παράδειγμα, όταν μία εταιρεία δείχνει να αποδίδει ιδιαίτερη σημασία στα αποτελέσματα, η καλύτερη κίνηση από την πλευρά του υποψηφίου είναι να παραθέσει, μαζί με το βιογραφικό, κάποια αποδεικτικά στοιχεία για την εκπλήρωση συγκεκριμένων στόχων. Τα στοιχεία αυτά μπορεί να είναι ένα δελτίο τιμών πωλήσεων ή μια συστατική επιστολή. Από το σύνολο των θέσεων του εξωτερικού, διακρίνονται αυτές που προσφέρουν οι κρατικοί οδοντοδρόμοι του Λουξεμβούργου και η πολυε-

θνική εταιρεία πληροφοριακών συστημάτων και εφαρμογών AnKix, στη Σουηδία. Γενικότερα, μεγάλη ζήτηση εξακολουθούν να έχουν όλες σχεδόν οι ειδικότητες που συνδέονται άμεσα ή έμμεσα με τις νέες τεχνολογίες, τα μέσα κοινωνικής δικτύωσης, τα προγράμματα και τις εφαρμογές. Είναι η εποχή για τους πτυχιούχους Πληροφορικής και τους προγραμματιστές και αυτό δεν κρύβεται, τουλάχιστον με βάση τις ανακοινώσεις προσλήψεων που αναρτούν οι εταιρείες ολόκληρης της Ευρώπης.

**1 ΛΟΥΞΕΜΒΟΥΡΓΟ**  
**ΜΗΧΑΝΟΛΟΓΟΙ - ΜΗΧΑΝΙΚΟΙ**

Συνολικά επτά θέσεις προσφέρουν οι κρατικοί οδοντοδρόμοι του Λουξεμβούργου. Οι ειδικότητες που ζητούνται είναι λογιστές, διαχειριστές δεδομένων, μηχανολόγοι-μηχανικοί, μηχανολόγοι με ειδίκευση στη μηχανοτρονική, μηχανικοί με ειδίκευση τα συστήματα εξοπλισμού, ηλεκτρολόγοι, ηλεκτρονικοί. Περισσότερες πληροφορίες στην ηλεκτρονική διεύθυνση: jobs.cfl.lu. Τηλέφωνο: 499 04424. Fax: 499 03434. Η διαδικασία υποβολής αιτήσεων θα διαρκέσει έως τις 4 Μαΐου 2017.

**ΒΟΗΘΟΙ ΟΙΚΟΝΟΜΙΚΟΥ ΕΠΟΠΤΗ**

Η εισαγωγική εταιρεία Losch του Λουξεμβούργου, που αποτελεί έναν από τους βασικούς προμηθευτές ανταλλακτικών για τη Volkswagen, την Audi, τη Skoda, την Porsche κ.ά., βρίσκεται σε διαδικασία αναζήτησης ενός οικονομολόγου. Απαιτείται πτυχίο Πανεπιστημίου, άριστη γνώση γερμανικών και γαλλικών, ειδίκευση στη λογιστική. Στα κύρια καθήκοντα της θέσης είναι οι μελέτες για τα περιθώρια κερδοφορίας και οι εβδομαδιαίες και μηνιαίες οικονομικές παρουσιάσεις. Όσοι πληρούν τις προδιαγραφές της θέσης μπορούν να στείλουν βιογραφικό μέσω του link: <http://bit.do/junior-controller-losch>. Η προθεσμία της ανακοίνωσης εκπνέει στις 7 Ιουλίου 2017.

**2 ΓΕΡΜΑΝΙΑ**  
**ΜΑΡΚΕΤΙΝΓΚ**

Η εταιρεία Zevas Communications Ltd αναζητά ένα στέλεχος για την ανάπτυξη και την προώθηση προϊόντων και εφαρμογών της Google προς άλλες εταιρείες ή οργανισμούς. Η προσφερόμενη θέση έχει όδρα το Αμβούργο. Στα βασικά προσόντα εμπήνουν η προϋπηρεσία (1-2 χρόνια), η αποδεδειγμένη καταγραφή αποτελεσμάτων και η υψηλή ικανότητα στα μέσα κοινωνικής δικτύωσης. Επίσης, απαιτούνται άριστα γερμανικά και πολύ καλά αγγλικά. Η εργασία είναι πενήνθημερη και παρέχονται βασικός μισθός και μπόνους, ανάλογα με την απόδοση. Πληροφορίες: zevas.com. Η προθεσμία λήγει στις 31 Μαΐου 2017.

**3 ΟΛΛΑΝΔΙΑ**  
**ΠΡΟΓΡΑΜΜΑΤΙΣΤΕΣ**

Τρεις θέσεις για πτυχιούχους Πληροφορικής προσφέρει η εταιρεία Xelvin, που εδρεύει στο Αιντχόφεν της Ολλανδίας. Οι ιδανικοί υποψήφιοι πρέπει μιλούν καλά αγγλικά, να διαθέτουν προϋπηρεσία και έμφυση στην κατάρτιση λογισμικού και στην ανάπτυξη εργαλείων προγραμματισμού για ενσωματωμένα συστήματα. Η προθεσμία υποβολής βιογραφικών εκπνέει στις 13 Ιουνίου 2017. Πληροφορίες: xelvin.com.

**4 ΦΙΝΛΑΝΔΙΑ**  
**ΕΡΓΑΤΕΣ - ΚΤΙΣΤΕΣ**

Για την περιοχή του Ελσίνκι, κατασκευαστικές εταιρείες και ανα-

γνωρισμένοι φορείς διαχείρισης προσωπικού βρίσκονται σε διαδικασία προσλήψεων εργατικού δυναμικού. Ζητούνται κτίστες και άλλες τεχνικές ειδικότητες, συναφείς με τον κατασκευαστικό κλάδο. Απαραίτητη η κάρτα ασφάλισης των εργαζομένων. Θα προτιμηθούν οι υποψήφιοι που γνωρίζουν αγγλικά. Η προθεσμία της ανακοίνωσης εκπνέει στις 17 Μαΐου. Όσοι επιθυμούν περισσότερες πληροφορίες για τις θέσεις μπορούν να στείλουν e-mail στην ακόλουθη διεύθυνση: marjut.kainulainen@workpower.fi.

**5 ΣΟΥΗΔΙΑ**  
**ΤΕΧΝΙΚΟΙ Η/Υ**

Η AnKix, μία πολυεθνική εταιρεία εφαρμογών, προσφέρει τρεις θέσεις τεχνικών συμβούλων. Για την κατάληψη των θέσεων, εκτός από πτυχίο Πανεπιστημίου, απαιτείται 4ετής προϋπηρεσία στη σχεδίαση και ανάπτυξη αυτοματοποιημένων συστημάτων. Η εταιρεία, που δραστηριοποιείται από το 1999, έχει θέσει διάρκεια στην ισχύ της ανακοίνωσης. Λήγει στις 12 Ιουνίου 2017. Βιογραφικά στο: [emprego@ankix.com](mailto:emprego@ankix.com).

**6 ΚΡΟΑΤΙΑ**  
**ΘΑΛΑΣΣΙΟΙ ΒΙΟΛΟΓΟΙ**

Τέσσερις θέσεις για πτυχιούχους του τμήματος Επιστημών της Θάλασσας – και συγκεκριμένα για βιολόγους – διατίθενται στο νησί Κρκ της Κροατίας, που βρίσκεται στην Αδριατική θάλασσα. Οι επλεχθέντες θα εργαστούν σε θαλάσσιο βιολογικό σταθμό (Correct Diving), ενώ μεταξύ των καθηκόντων τους είναι οι καταδύσεις, η ξενάγηση των επισκεπτών, η συντήρηση του εξοπλισμού και ο καθαρισμός του κέντρου καταδύσεων. Απαιτούνται άπαιστα γερμανικά, πολύ καλά αγγλικά και ιταλικά σε καλό επίπεδο. Η προθεσμία λήγει στις 12 Μαΐου. Βιογραφικά στο: [kontakt@correct-diving.com](mailto:kontakt@correct-diving.com).

**7 ΕΣΘΟΝΙΑ**  
**ΑΝΑΠΤΥΞΗ ΠΡΟΓΡΑΜΜΑΤΩΝ**

Όσοι διαθέτετε εμπειρία από τα συστήματα Java Script και εξειδίκευση σε εφαρμογές που συνδέονται με το HTML5 μπορείτε να στείλετε βιογραφικό στο e-mail [hr@relax-gaming.com](mailto:hr@relax-gaming.com). Η εταιρεία Relax Gaming επανδρώνει το τμήμα του Ταλιν, στην Εσθονία, με τέσσερις νέες προσλήψεις. Προθεσμία έως τις 31 Μαΐου 2017.





## 9. ΕΥΚΑΙΡΙΕΣ ΓΙΑ ΕΡΓΑΣΙΑ

Μέσο: . . . . . ΤΟ ΠΑΡΑΣΚΗΝΙΟ

Ημ. Έκδοσης: . . . 22/04/2017 Ημ. Αποδελτίωσης: . . . 22/04/2017

Σελίδα: . . . . . 37



ΣΑΒΒΑΤΟ 22 ΑΠΡΙΛΙΟΥ 2017  
www.paraskhnio.gr

37/ 13  
ΕΞΩΤΕΡΙΚΟ

μπορούν να αγγίξουν το ποσό των 70.018 λιρών. Οι εξειδικευμένοι ιατροί θα παρέχουν τις υπηρεσίες για 48 ώρες την εβδομάδα, συμπεριλαμβανομένων των εφημεριών.

● **ΠΡΟΣΟΝΤΑ** Οι ενδιαφερόμενοι, εκτός από πτυχίο και αποδεδειγμένη προώθηση, πρέπει να είναι εγγεγραμμένοι στο Γενικό Ιατρικό Συμβούλιο (GMC) και να

διαθέτουν πιστοποιητικό γλωσσμάθειας IELTS με συνολική βαθμολογία 7,5.

● **ΔΙΑΔΙΚΑΣΙΑ ΠΡΟΣΛΗΨΗΣ** Οι ιατροί συντάσσουν βιογραφικό, εγγράφονται στο GMC, εφόσον διαθέτουν πιστοποιητικό γλωσσμάθειας, και στη συνέχεια περνούν από τηλεφωνική συνέντευξη. Οι επιλεγθέντες ανοίγουν λογαριασμό σε τράπεζα της Βρετανίας. Οι προσλήψεις

ιατρών στα νοσοκομεία της Βρετανίας διενεργούνται βάσει ετήσιων συμβολαίων, τα οποία ανανεώνονται.

● **ΠΛΗΡΟΦΟΡΙΕΣ** Δωρεάν συμβουλευτική από τη διεθνή σύμβουλο προσλήψεων, συνεργαζόμενη με τον Ιατρικό Σύλλογο Αθηνών, κα Κατερίνα Κονταλιπού, Τηλέφωνο: 693 4803930, e-mail: katerina.kontalipou@globalmedirec.com.

## ΧΡΗΣΙΜΑ

ec.europa.eu/eures  
graduateland.com  
europa.eu/epsos  
enic-naric.net  
unjobs.org



### ΔΙΑΧΕΙΡΙΣΤΗΣ ΗΛΕΚΤΡΙΣΜΟΥ

## 14 μόνιμοι στην Κύπρο

Ο Διαχειριστής Συστήματος Ηλεκτρικής Ενέργειας Κύπρου θα ενισχυθεί με 14 άτομα. Θα προσληφθούν: 2 Βοηθοί Μηχανικού Δικτύου, 1 Βοηθός Μηχανικός Βάρδιας, 2 Βοηθοί Μηχανικοί Αγοράς, 3 Λειτουργοί Αγοράς, 2 Λειτουργοί Πληροφορικής, 1 Λειτουργός Νομικών Υπηρεσιών, 3 Τεχνικοί Πληροφορικής. Τα προσόντα των θέσεων περιλαμβάνουν: πτυχίο ή δίπλωμα ΙΕΚ, πολύ καλή γνώση της αγγλικής γλώσσας, πιστοποιητικό ικανότητας μηχανολόγου-ηλεκτρολόγου (για τις τεχνικές ειδικότητες), εγγραφή στο Επιστημονικό και Τεχνικό Επιμελητήριο Κύπρου (ΕΤΕΚ), άδεια οδήγησης (για τους τεχνικούς Πληροφορικής).

Οι υποψήφιοι θα υποβληθούν σε προφορικές και γραπτές εξετάσεις που θα διενεργήσει η Αρχή Ηλεκτρισμού Κύπρου (ΑΗΚ). Στις προφορικές εξετάσεις θα κληθούν μόνο όσοι πετύχουν στις γραπτές. Τα απαιτούμενα δικαιολογητικά είναι: πτυχίο (ή δίπλωμα ΙΕΚ), βεβαίωση εγγραφής στο ΕΤΕΚ, επίσημη αναλυτική κατάσταση των μαθημάτων τα οποία έχει διδαχθεί ο υποψήφιος, πιστοποιητικό γέννησης, απολυτήριο Στρατού, άδεια οδήγησης, βεβαίωση προώθησης, άλλα πιστοποιητικά εκπαίδευσης ή προσόντων. Σημειώνεται ότι η γνησιότητα των δικαιολογητικών θα εξεταστεί προσεκτικά από την ΑΗΚ. Αιτήσεις θα γίνονται δεκτές έως τις 5 Μαΐου 2017, ημέρα Παρασκευή, στις 12 το μεσημέρι. Οι ενδιαφερόμενοι μπορούν να προμηθευτούν αιτήσεις από την ιστοσελίδα της Αρχής, www.eac.com.cy. Πληροφορίες: 2220 1648 και 2220 1611.

### ΕΛΛΗΝΙΚΕΣ ΚΟΙΝΟΤΗΤΕΣ ΕΞΩΤΕΡΙΚΟΥ

ΚΟΙΝΟΤΗΤΑ	ΜΕΡΟΣ	ΥΠΕΥΘΥΝΟΣ	ΕΠΙΚΟΙΝΩΝΙΑ
The Hellenic Initiative	Νέα Υόρκη		info@thehellenicinitiative.org
The Hellenic Center	Λονδίνο	Χριστίνα Βασιλιώτη	christina@helleniccenter.org
Ομοσπονδία Ελληνικών Κοινοτήτων Γερμανίας	Βερολίνο	Κατερίνα Χορτομοσίδου	info@oek-germany.de
Ελληνική Κοινότητα Μελβούρνης	Αυστραλία		ahepa@aehepa.org.au
Ελληνική Κοινότητα Ομογένεια	Κολωνία	Βιβή Παπαναγιώτου	0049 221132530
	Καναδάς	πάτερ Ηλίας Δρόσος	london@greekcombell.net.ca
Ελληνική Κοινότητα	Όφενμπαχ	Γιάννης Θεοδωρίδης	edv@gg-offenbach.de
Ελληνική Κοινότητα	Τορόντο		greekcommunity.org

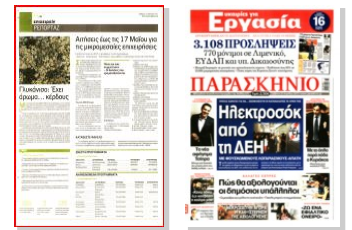

ΣΑΒΒΑΤΟ 22 ΑΠΡΙΛΙΟΥ 2017  
www.paraskhnio.gr

14 /38

**επιχειρούν**  
**ΡΕΠΟΡΤΑΖ**



**Γλυκάνισο: Έχει άρωμα... κέρδους**

**Μ**ε οικονομικές απολαβές 500 ευρώ το στρέμμα, το γλυκάνισο είναι ιδανική επιλογή για όσους αναζητούν συμπληρωματικό εισόδημα. Αρωματικό και «εναλλακτικό», εντάσσεται στις νέες προωθούμενες καλλιέργειες του υπουργείου Αγροτικής Ανάπτυξης.

Ετήσιο και ποώδες φυτό, το γλυκάνισο χρησιμοποιείται από το 2000 π.Χ. ως αρωματικό, καρύκευμα και φάρμακο. Όσον αφορά τις αποδόσεις του σε καρπό, στις ετηρικές καλλιέργειες φτάνουν τα 70-80 κιλά το στρέμμα, ενώ στις ποτιστικές διπλασιάζονται. Η απόδοση στο αιθέριο έλαιο κυμαίνεται στο 1%-4%. Με το κόστος της ετηρικής καλλιέργειας γλυκάνισου να μην υπερβαίνει τα 120 ευρώ ανά στρέμμα, η οικονομική απόδοση φθάνει στα 500 ευρώ ανά στρέμμα.

Η κατάλληλη εποχή σποράς είναι από τα μέσα Μαρτίου έως τα τέλη Απριλίου. Είναι προτιμότερο να χρησιμοποιείται σπόρος προηγούμενης καλλιεργητικής περιόδου, καθώς η βλαστική ικανότητά του φτάνει περί το 70%. Για τη σπορά με μηχανή χρειάζεται 750 γρ./στρ., ενώ με το χέρι η απαιτούμενη ποσότητα διπλασιάζεται. Το κόστος του σπόρου είναι 2 ευρώ το κιλό. Για κάθε στρέμμα χρειάζονται περίπου 20 κιλά λίπασμα. Η συγκομιδή των φυτών γλυκάνισου πραγματοποιείται το πρώτο δεκαπενθήμερο του Ιουλίου είτε με το χέρι είτε με χορτοκοπτικές μηχανές.

**INFO**

**ΤΟΝΩΝΕΙ ΚΑΙ ΘΕΡΑΠΕΥΕΙ:**

- Είναι εξαιρετικά αποτελεσματικό στα παιδιά που αντιμετωπίζουν βρογχικά προβλήματα και άσθμα.
- Χρησιμοποιείται για τον βήχα και τον ερεθισμό των αναπνευστικών οδών, ως αντιπυρετικό και εφιδρωτικό μέσο.
- Τωνώνει τις λειτουργίες ζωτικών οργάνων και δρα ευεργετικά στο κυκλοφορικό σύστημα.
- Βελτώνει την πέψη και μειώνει τις τάσεις βουλιμίας, ενώ καταπραύνει τις στομαχικές διαταραχές.
- Έχει ηρεμιστικές ιδιότητες και λειτουργεί καταπραυντικά σε περιπτώσεις πονόδοντου και αϋπνίας.
- Συστήνεται στις μητέρες που θηλάζουν, γιατί αυξάνει το γάλα, αλλά και στις γυναίκες που έχουν έντονους πόνους κατά την έμμηνου ρύση.

**500**

ευρώ ανά στρέμμα η οικονομική απόδοση του γλυκάνισου.

**2**

ευρώ ανά κιλό η τιμή πώλησης του σπόρου του γλυκάνισου.

**120**

ευρώ ανά στρέμμα το κόστος της ετηρικής καλλιέργειας του γλυκάνισου.

**Αιτήσεις έως τις 17 Μαΐου για τις μικρομεσαίες επιχειρήσεις**

Επιδότηση έως και 85% προσφέρει το νέο πρόγραμμα «Ερευνά - Δημιουργώ - Καινοτομώ» για μισθούς, αναλώσιμα υλικά και εξοπλισμό

**Σ**ε πλήρη εξέλιξη βρίσκεται η διαδικασία υποβολής φακέλων υποψηφιότητας για το σημαντικό πρόγραμμα «Ερευνά - Δημιουργώ - Καινοτομώ», που αφορά τις μικρομεσαίες επιχειρήσεις.

Η προθεσμία υποβολής των υποψηφιοτήτων ολοκληρώνεται στις 17 Μαΐου.

Υπολογίζεται ότι πάνω από 15.000 υποψήφιοι θα εκδηλώσουν ενδιαφέρον και θα διεκδικήσουν τις 4.000 προνομιούχες θέσεις. Το κύριο χαρακτηριστικό του προγράμματος είναι ότι επιδοτεί με 85% σημαντικές δαπάνες των επιχειρήσεων, όπως μισθούς, αναλώσιμα και εξοπλισμό.

**Έως και 200.00 ευρώ**

Σύμφωνα με το πρόγραμμα, το ύψος της χρηματοδότησης σε κάθε μία από τις επιχειρήσεις μπορεί να φτάσει τα 200.000 ευρώ, εκ των οποίων τα 60.000 μπορούν να διατεθούν στις δαπάνες που επιδοτούνται με 85%. Η χρονική διάρκεια υλοποίησης των προτάσεων δεν πρέπει να υπερβαίνει τους 36 μήνες.

Για την υλοποίηση των έργων τους, οι δικαιούχοι μπορούν να δημιουργήσουν το κα-

**Ποιοι και πώς συμμετέχουν – Οι δαπάνες που χρηματοδοτούνται**

τάλληλο μείγμα ενεργειών, αξιοποιώντας ένα ευρύ φάσμα ενισχυόμενων δαπανών από τις ακόλουθες κατηγορίες: κλασικές δραστηριότητες έρευνας και ανάπτυξης (π.χ. βιομηχανική έρευνα, πειραματική ανάπτυξη, μελέτες σκοπιμότητας), δράσεις προώθησης της καινοτομίας (π.χ. απόκτηση-επικύρωση προσαρτία διπλωμάτων ευρεσιτεχνίας) και υποστηρικτικές ενέργειες (π.χ. συμμετοχή σε εμπορικές εκθέσεις, συμβουλευτικές υπηρεσίες).

**Οι δαπάνες**

Οι δαπάνες που επιδοτούνται, σύμφωνα με το πρόγραμμα, είναι οι εξής:  
• Δαπάνες προσωπικού.

- Δαπάνες οργάνων και εξοπλισμού.
  - Δαπάνες για κτίρια.
  - Δαπάνες για ανάθεση έρευνας, για διπλώματα ευρεσιτεχνίας, που αγοράστηκαν ή ελήφθησαν με άδεια εκμετάλλευσης, καθώς και δαπάνες για συμβουλευτικές και υποστηρικτικές υπηρεσίες, οι οποίες θα χρησιμοποιηθούν αποκλειστικά για το έργο.
  - Πρόσθετα γενικά έξοδα και λειτουργικές δαπάνες, που είναι άμεσο αποτέλεσμα του έργου.
  - Δαπάνες διεξαγωγής μελέτης σκοπιμότητας.
  - Δαπάνες καινοτομίας.
  - Δαπάνες συμμετοχής σε εμπορικές εκθέσεις.
- Τα 126 εκατ. ευρώ, που θα διατεθούν συνολικά για το πρόγραμμα, κατανέμονται ανά περιφέρεια, ως εξής:
1. Ανατολική Μακεδονία-Θράκη, Κεντρική Μακεδονία, Ήπειρος, Θεσσαλία, Δυτική Ελλάδα: 151,2 εκατ. ευρώ.
  2. Δυτική Μακεδονία, Ιόνια Νησιά, Πελοπόννησος, Βόρειο Αιγαίο, Κρήτη: 42 εκατ. ευρώ.
  3. Αττική: 72,8 εκατ. ευρώ.
  4. Στερεά Ελλάδα: 7 εκατ. ευρώ.
  5. Νότιο Αιγαίο: 7 εκατ. ευρώ.

**ΚΑΤΑΘΕΣΤΕ ΦΑΚΕΛΟ**

Οι υποψήφιοι οφείλουν να χρησιμοποιήσουν το ειδικό «Έντυπο Υποβολής Αίτησης Χρηματοδότησης». Οι αιτήσεις υποβάλλονται υποχρεωτικά μέσω του Πλη-

ροφοριακού Συστήματος Διαχείρισης Κρατικών Ενισχύσεων [www.ependyseis.gr/mis](http://www.ependyseis.gr/mis). Περισσότερες πληροφορίες δίνονται στο τηλέφωνο: 801 1136300.

**ΕΝΕΡΓΑ ΠΡΟΓΡΑΜΜΑΤΑ**

**1. ΕΠΙΧΕΙΡΗΜΑΤΙΚΟΤΗΤΑ**

ΔΙΚΑΙΟΥΧΟΙ	ΑΝΤΙΚΕΙΜΕΝΟ	ΠΕΡΙΟΧΕΣ	ΠΡΟΘΕΣΜΙΑ	ΠΛΗΡΟΦΟΡΙΕΣ
Επιχειρήσεις	Νέος Επενδυτικός	Όλη η Ελλάδα	26/04/2017	2103332000
Ιδιώτες	Καινοτομία	Βόρειο Αιγαίο	05/05/2017	<a href="http://ependyseis.gr">ependyseis.gr</a>
ΜμΕπιχειρήσεις	Δημιουργώ	Όλη η Ελλάδα	17/05/2017	801 1136300

**ΑΝΑΜΕΝΟΜΕΝΑ ΠΡΟΓΡΑΜΜΑΤΑ**

**1. ΕΠΙΧΕΙΡΗΜΑΤΙΚΟΤΗΤΑ**

ΔΙΚΑΙΟΥΧΟΙ	ΑΝΤΙΚΕΙΜΕΝΟ	ΠΕΡΙΟΧΕΣ	ΠΡΟΘΕΣΜΙΑ	ΠΛΗΡΟΦΟΡΙΕΣ
Franchising	Αναβάθμιση	Όλη η Ελλάδα	Αναμένεται	<a href="http://espa.gr">espa.gr</a>
Μικρομεσαίοι	Μεταποιητική Παραγωγή	Όλη η Ελλάδα	Αναμένεται	<a href="http://espa.gr">espa.gr</a>
Νέοι έως 40 ετών	Ίδρυση επιχειρήσεων	Όλη η Ελλάδα	Αναμένεται	<a href="http://ependyseis.gr">ependyseis.gr</a>
ΚοινΣεπ	Ίδρυση Επιχειρήσεων	Όλη η Ελλάδα	Αναμένεται	
Τουριστικές Επιχειρήσεις	Αναβάθμιση καταλυμάτων	Όλη η Ελλάδα	Αναμένεται	<a href="http://espa.gr">espa.gr</a>
Μικρομεσαίοι	Λιανικό εμπόριο	Όλη η Ελλάδα	Αναμένεται	<a href="http://espa.gr">espa.gr</a>
	Εστίαση			
Επιχειρήσεις	Περιβαλλοντική Βιομηχανία	Όλη η Ελλάδα	Αναμένεται	<a href="http://espa.gr">espa.gr</a>
Startup	Ίδρυση, ενίσχυση	Όλη η Ελλάδα	Αναμένεται	<a href="http://espa.gr">espa.gr</a>





ΣΑΒΒΑΤΟ 22 ΑΠΡΙΛΙΟΥ 2017  
www.paraskhnio.gr

39/15

**Επιχειρείν**



## Χρηματοδότηση έως 50% για την ανάπτυξη franchise

Συμμετέχουν μικρές επιχειρήσεις που δραστηριοποιούνται σε 479 αλυσίδες franchising με 17.098 εγκαταστάσεις-καταστήματα και περισσότερους από 100.000 εργαζομένους

**Μ**ε επιδοτήσεις που φθάνουν στο 50% ενισχύονται μικρομεσαίες επιχειρήσεις που είναι ενταγμένες στα δίκτυα franchise. Το νέο πρόγραμμα αναμένεται να δημοσιοποιηθεί το αργότερο έως τις αρχές Ιουνίου. Σε αυτό συμμετέχουν μικρές επιχειρήσεις που δραστηριοποιούνται σε 479 αλυσίδες franchising με 17.098 εγκαταστάσεις-καταστήματα και περισσότερους από 100.000 εργαζομένους.

Σύμφωνα με το πρόγραμμα, θα χρηματοδοτηθούν σχέδια προϋπολογισμού από 30.000 έως 200.000 ευρώ. Η επιδότηση ανέρχεται στο 40%, αλλά μπορεί να φθάσει στο 50%, εφόσον προσληφθεί νέο προσωπικό. Στόχος του νέου προγράμματος είναι η δημιουργία νέων προϊόντων-υπηρεσιών, η αύξηση της αποτελεσματικότητας των λειτουργικών δρα-

στηριοτήτων, η μείωση του κόστους και η αναβάθμιση των υποδομών. Αίτηση υποψηφιότητας υποβάλλουν μεμονωμένες επιχειρήσεις και όχι η εταιρεία που διαθέτει και διαχειρίζεται το franchise. Συγκεκριμένα, οι επιλέξιμες δαπάνες περιλαμβάνουν:

- Αναβάθμιση υποδομών (κτίρια, εγκαταστάσεις, περιβάλλον χώρου).
- Μηχανήματα και εξοπλισμό.
- Επενδύσεις για εξοικονόμηση ενέργειας και περιβαλλοντική αναβάθμιση.
- Ανάπτυξη και πιστοποίηση συστημάτων διασφάλισης ποιότητας. Αυτοματοποίηση λειτουργικών δραστηριοτήτων μέσω της αύξησης χρήσης των ΤΠΕ (λογισμικό, υπηρεσίες λογισμικού και υποδομές ΤΠΕ).
- Μισθολογικό κόστος εργαζομένων (υφιστάμενο ή/και νέο προ-

σωπικό) με χρήση ρήτρας ευελιξίας.

•Μεταφορικά μέσα. Οι ενδιαφερόμενοι πρέπει να γνωρίζουν ότι δεν είναι επιλέξιμες οι δαπάνες που αναφέρονται στα δικαιώματα χρήσης brand name. Ενισχύονται κατά προτεραιότητα επιχειρήσεις που ανήκουν σε έναν από τους εξής κλάδους:

Αγροδιατροφή - βιομηχανία τροφίμων, εφοδιαστική αλυσίδα, Ενέργεια, περιβάλλον, τουρισμός, τεχνολογίες πληροφοριών.

Ο συνολικός προϋπολογισμός των ενισχυόμενων επενδυτικών σχεδίων εκτιμάται ότι ανέρχεται σε 55,5 εκατ. ευρώ. Η χρηματοδότηση των επενδυτικών σχεδίων καλύπτεται και το μισθολογικό κόστος του νέου προσωπικού (επιδότηση 50%). Η διάρκεια υλοποίησης των επενδυτικών σχεδίων είναι από 18 έως 24 μήνες.

### Επιδοτούνται υποδομές, μισθολογικό κόστος, μεταφορικά μέσα

#### Η ταυτότητα του προγράμματος

**ΤΙΤΛΟΣ**  
Ενίσχυση franchising.

**ΠΡΟΥΠΟΛΟΓΙΣΜΟΣ**  
55,5 εκατ. ευρώ.

**ΠΟΙΟΥΣ ΑΦΟΡΑ**  
Μικρομεσαίες επιχειρήσεις.

**ΠΡΟΘΕΣΜΙΑ**  
Αναμένεται έως αρχές Ιουνίου.

**ΠΕΡΙΟΧΕΣ ΕΦΑΡΜΟΓΗΣ**  
Όλη η Ελλάδα.

**ΠΟΣΟΣΤΑ ΕΝΙΣΧΥΣΗΣ**  
Έως 50%.

**ΧΡΗΜΑΤΟΔΟΤΗΣΗ**  
30.000-200.000 ευρώ.

#### ΤΙ ΕΠΙΔΟΤΕΙΤΑΙ

- Αναβάθμιση υποδομών.
- Μηχανήματα και εξοπλισμός.
- Επενδύσεις για εξοικονόμηση ενέργειας και περιβαλλοντική αναβάθμιση.
- Ανάπτυξη και πιστοποίηση συστημάτων διασφάλισης ποιότητας.
- Αυτοματοποίηση λειτουργικών δραστηριοτήτων μέσω της αύξησης χρήσης των ΤΠΕ.
- Μισθολογικό κόστος εργαζομένων (υφιστάμενο ή/και νέο προσωπικό) με χρήση ρήτρας ευελιξίας.
- Μεταφορικά μέσα.

### ΣΥΝΤΟΜΑ

#### Εφαρμογή «infogon»

Διαθέσιμη στα λειτουργικά συστήματα Android και iOS είναι πλέον η εφαρμογή «infogon». Μπορείτε να την κατεβάσετε σε smartphones και σε tablets. Για να εντοπίσετε την εφαρμογή, εισάγετε αντίστοιχα τη φράση «infogon» στο πεδίο έρευνας, είτε του Play Store είτε του App Store.

Στόχος της εφαρμογής είναι να ενημερώνει τους πολίτες για τις πρωτοβουλίες και τις δράσεις της κυβέρνησης και παράλληλα να αποτελέσει πηγή πληροφοριών για θέματα που απασχολούν τους πολίτες. Η εφαρμογή περιέχει τις ακόλουθες κατηγορίες: Κοινωνική Αλληλεγγύη και Πρόνοια, Παιδεία, Υγεία, Ανάπτυξη και Οικονομία, Εργασία και Κοινωνική Ασφάλιση, Περιβάλλον & Ενέργεια, Αγροτική Ανάπτυξη, Πολιτισμός & Αθλητισμός, Δημόσια Διοίκηση & Αυτοδιοίκηση.

#### Εργαστήριο για θερμοκοιτίδες

Εργαστήριο για τις θερμοκοιτίδες διοργανώνει στη Θεσσαλονίκη, στις 23-24 Μαΐου, η Ευρωπαϊκή Επιτροπή. Οι στόχοι του εργαστηρίου είναι η ανταλλαγή τεχνολογίας μεταξύ των επαγγελματιών της Περιφέρειας για επιτυχημένες πρακτικές ανάπτυξης και διαχείρισης επιστημονικών πάρκων και θερμοκοιτιδών και η διεύθυνση και κατανόηση του ρόλου που αυτές μπορούν να παίξουν στη δημιουργία αξίας και στην ανάπτυξη οικοσυστημάτων καινοτομίας. Η δημιουργία αναμένεται να συγκεντρώσει ένα μεγάλο αριθμό επαγγελματιών της καινοτομίας και περιφερειακών φορέων από κράτη-μέλη της ΕΕ, χώρες της διεύρυνσης και τις γειτονικές χώρες που καλύπτονται από τον Δουναβή και τη στρατηγική Αδριατικής - Ιονίου.

#### Αγροτικά προγράμματα



«Συναγεμρό» στον αγροτικό κόσμο προκάλεσε η ανακοίνωση οκτώ νέων προγραμμάτων τριετούς διάρκειας για την προώθηση αγροτικών προϊόντων. Τα νέα προγράμματα, τα οποία έχουν εγκριθεί από την Ευρωπαϊκή Επιτροπή, αποτελούν σημαντικό χρηματοδοτικό εργαλείο, καθώς ενδυναμώνουν το εξαγωγικό εμπόριο στις παραδοσιακές αγορές των ελληνικών αγροτικών προϊόντων.

## Ενίσχυση σε πτυχιούχους

Αφορά 699 επιχειρηματικά σχέδια

Την ένταξη 699 επιχειρηματικών σχεδίων με συνολικό προϋπολογισμό 17,6 εκατ. ευρώ, αποκλειστικά για πτυχιούχους, αποφάσισε το υπουργείο Οικονομίας και Ανάπτυξης.

Οι δικαιούχοι οφείλουν να τηρούν τους ειδικούς όρους που απορρέουν από το καθεστώς ενίσχυσης, τις υποχρεώσεις που προκύπτουν από τους κανονισμούς των ΕΔΕΤ, καθώς και από την αναλυτική πρόσκληση της δράσης. Οι δικαιούχοι έχουν τη δυνατότητα ηλεκτρονικής υποβολής ένστασης κατά της εν λόγω απόφασης, μέσω του Πληροφοριακού Συστήματος Κρατι-

κών Ενισχύσεων έως τις 2 Μαΐου.

Ο ΕΦΕΠΑΕ θα ενημερώσει ηλεκτρονικά τον κάθε δικαιούχο ξεχωριστά για την ένταξη του και ειδικότερα για το Τεχνικό Παράρτημά του, στο οποίο περιλαμβάνονται σαφείς και αναλυτική περιγραφή του προς εκτέλεση έργου, το χρονοδιάγραμμα, ο συνολικός προϋπολογισμός του, οι πηγές και το ποσοστό χρηματοδότησής του. Οι ενδιαφερόμενοι μπορούν να έχουν περισσότερες πληροφορίες στον ιστότοπο της ΕΠΑΝΕΚ (www.anlagonistikolita.gr), του ΕΣΠΑ (www.espa.gr) και του ΕΦΕΠΑΕ (www.efepae.gr).

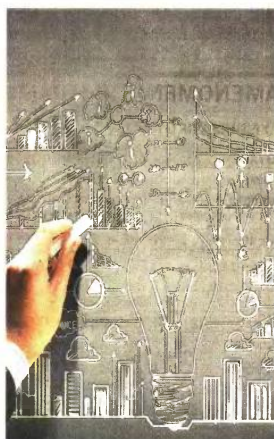

## Επιδότηση θεατρικών ομάδων

Σημαντική επιδότηση σε θεατρικές ομάδες αποφάσισε το υπουργείο Πολιτισμού.

Οι προτάσεις υποβάλλονται έως τις 31 Μαΐου. Κάθε θεατρικό σχήμα μπορεί να υποβάλει μόνο ένα αίτημα επιχορήγησης και για μια θεατρική παραγωγή.

Σε περίπτωση συνεργασίας με φορέα του εξωτερικού, το αίτημα υποβάλλεται από τον ελληνικό φορέα.

Η αξιολόγηση όλων των προτάσεων θα γίνει από τη Επιτροπή Θεάτρου του ΥΠΠΟΑ.

Οι παραγωγές που θα επιχορηγηθούν θα πρέπει να έχουν ολοκληρωθεί εντός της καλλιτεχνικής περιόδου 2017-2018. Η πρόταση επιχορήγησης πρέπει να περιλαμβάνει πλήρη και τεκμηριωμένο προϋπολογισμό.



## 9. ΕΥΚΑΙΡΙΕΣ ΓΙΑ ΕΡΓΑΣΙΑ

Μέσο: . . . . . ΤΟ ΠΑΡΑΣΚΗΝΙΟ

Ημ. Έκδοσης: . . . 22/04/2017 Ημ. Αποδελτίωσης: . . . 22/04/2017

Σελίδα: . . . . . 40



ΣΑΒΒΑΤΟ 22 ΑΠΡΙΛΙΟΥ 2017  
www.paraskhnio.gr

16/40

### ρωτάτε - απαντάμε

Μπορείτε να στέλνετε τις ερωτήσεις σας στο e-mail: [ergasia@paraskhnio.gr](mailto:ergasia@paraskhnio.gr)



**ΕΡΩΤΗΣΗ** Ποιες δαπάνες επιδοτούνται στο πρόγραμμα μεταποίησης και εμπορίας αγροτικών προϊόντων;

**ΑΠΑΝΤΗΣΗ** Πρόκειται για ένα ιδιαίτερα σημαντικό πρόγραμμα (μέτρο 4.2), το οποίο αποσκοπεί στην ενίσχυση φυσικών προσώπων και επιχειρήσεων που θέλουν να δραστηριοποιηθούν στον αγροτικό τομέα. Οι δαπάνες που επιδοτούνται, σε ποσοστό έως και 75%, αφορούν: κατασκευή, απόκτηση ή βελτίωση της ακίνητης περιουσίας, διαμόρφωση του περιβάλλοντος χώρου προκειμένου να εξυπηρετούνται οι ανάγκες της μονάδας, αγορά και εγκατάσταση εξοπλισμού (στις δαπάνες αυτές συμπεριλαμβάνεται και ο εξοπλισμός εργασιών), εγκαταστάσεις επεξεργασίας αποβλήτων όχι ως μεμονωμένη δράση αλλά ως τμήμα της συνολικής παραγωγικής επένδυσης, αγορά καινούργιων οχημάτων, μέσα εσωτερικής μεταφοράς που καλύπτουν τις ανάγκες της επένδυσης (όπως περνοφόρα, ανυψωτικά), αγορά οχημάτων για τη μεταφορά των ζωικών υποπροϊόντων, απόκτηση πιστοποιητικών από αρμόδιους οργανισμούς (όπως ISO, HACCP), αγορά fax, τηλεφωνικών εγκαταστάσεων, δικτύων ενδοεπικοινωνίας και ηλεκτρονικών υπολογιστών, φωτοτυπικών και συστημάτων ασφαλείας των εγκαταστάσεων, δημιουργία αναγνωρίσιμου σήματος (ετικέτας) του προϊόντος, αμοιβές μηχανικών, συμβούλων, καθώς και έκδοση αναγκαίων αδειοδοτήσεων. Η διαδικασία υποβολής φακέλων βρίσκεται σε πλήρη εξέλιξη.

**ΕΡΩΤΗΣΗ** Πότε ολοκληρώνεται το πρόγραμμα του ΟΑΕΔ για την πρόσληψη 10.000 ανέργων μέσω ΟΑΕΔ;

**ΑΠΑΝΤΗΣΗ** Το πρόγραμμα θα κλείσει όταν συμπληρωθεί ο αριθμός των θέσεων. Πάντως, η διαδικασία κατάθεσης αιτήσεων ξεκίνησε στις 27 Μαρτίου. Αφορά, κυρίως, μακροχρόνια ανέργους και δικαιούχους τακτικού επιδόματος ανεργίας. Όσοι ενταχθούν στο πρόγραμμα έχουν τη δυνατότητα να απορροφηθούν σε επιχειρήσεις του ιδιωτικού τομέα. Κατά βάση, οι ωφεληόμενοι θα «μετατρέψουν» τις απολαβές των επιδομάτων ανεργίας ως ένα μέρος της μηνιαίας μεσοδοσίας τους από τους νέους εργοδότες. Αυτό γίνεται προκειμένου οι έργοι να ενσωματωθούν σταδιακά σε συνθήκες εργασιακού περιβάλλοντος.

**ΕΡΩΤΗΣΗ** Υπάρχουν προκηρξεις μόνιμου προσωπικού;

**ΑΠΑΝΤΗΣΗ** Αυτή την περίοδο κυριαρχούν οι διαδικασίες επιλογής προσωπικού με συμβάσεις ορισμένου χρόνου, λόγω των εποχικών αναγκών που υπάρχουν σε μουσεία και αρχαιολογικούς χώρους. Αυτό, όμως, δεν σημαίνει ότι δεν διενεργούνται προσλήψεις μόνιμων. Στην Εταιρεία Ύδρευσης και Αποχέτευσης Θεσσαλονίκης, για παράδειγμα βρίσκεται τα ισχύ προκήρυξη για την πρόσληψη 70 μόνιμων υπαλλήλων. Η προθεσμία για την υποβολή αιτήσεων εκπνεί την Τετάρτη 26 Απριλίου. Επίσης, σύντομα το ΑΣΕΠ θα εκδώσει προκήρυξη για 300 μόνιμες θέσεις (κυρίως τεχνικοί και διοικητικοί) στον χώρο της Υγείας. Το επόμενο διάστημα θα ακολουθήσει και νέα διαδικασία για την επιλογή 156 μόνιμων γατρώων. Το υπουργείο Υγείας ήδη έχει δώσει την έγκρισή του για αυτές τις 156 προσλήψεις γατρώων.

**ΕΡΩΤΗΣΗ** Ο χρόνος ανεργίας μετράει για όλες τις προκηρξεις εποχικών;

**ΑΠΑΝΤΗΣΗ** Ο χρόνος ανεργίας πριμοδοτείται, με την προϋπόθεση ότι ο υποψήφιος έχει τουλάχιστον τέσσερις συνεχόμενους μήνες ανεργίας. Χρόνος ανεργίας θεωρείται και ο χρόνος παρακολούθησης προγραμμάτων του ΟΑΕΔ, εφόσον ο υποψήφιος ήταν άνεργος τουλάχιστον κατά ένα τετράμηνο κατά τον χρόνο ένατηξ του στο πρόγραμμα.

ΣΕΠΕ	ΑΣΕΠ	ΟΑΕΔ	ΕΑΣΕ
<b>ΣΩΜΑ ΕΠΙΘΕΩΡΗΣΗΣ ΕΡΓΑΣΙΑΣ</b>	<b>ΑΝΩΤΑΤΟ ΣΥΜΒΟΥΛΙΟ ΕΠΙΛΟΓΗΣ ΠΡΟΣΩΠΙΚΟΥ</b>	<b>ΟΡΓΑΝΙΣΜΟΣ ΑΠΑΣΧΟΛΗΣΗΣ ΕΡΓΑΤΙΚΟΥ ΔΥΝΑΜΙΚΟΥ</b>	<b>ΕΤΑΙΡΕΙΑ ΑΝΩΤΑΤΩΝ ΣΤΕΛΕΧΩΝ ΕΠΙΧΕΙΡΗΣΕΩΝ</b>
Κεντρική υπηρεσία: Δραγατσάνιου 8, 5ος όροφος, Τ.Κ. 10110, Αθήνα	Πουλίου 6, Αθήνα, Τ.Κ. 11523 <a href="http://www.asep.gr">www.asep.gr</a>	Εθν. Αντιστάσεως 8, ΤΚ. 17456, Άλιμος <a href="http://www.oaed.gr">www.oaed.gr</a>	Λ. Ηρακλείου 446Α & Κωνσταντινουπόλεως 19Α
<b>ΤΗΛΕΦΩΝΑ</b> 210 3748330-32 210 3748751-57	<b>ΤΗΛΕΦΩΝΑ</b> 213 1319100 Ειδικές πληροφορίες (Δευτέρα έως Παρασκευή 08:00-14:00)	<b>ΤΗΛΕΦΩΝΑ</b> 210 9989000	<b>ΤΗΛΕΦΩΝΑ</b> 210 6894323 210 6894324
<b>E-MAIL:</b> <a href="mailto:kysepa3@otenet.gr">kysepa3@otenet.gr</a>	<b>E-MAIL:</b> <a href="mailto:animeros@asep.gr">animeros@asep.gr</a>	<b>ΦΑΧ ΔΙΟΙΚΗΣΗΣ</b> 210 9989500	<b>ΦΑΧ ΔΙΟΙΚΗΣΗΣ</b> 210 2851855
<b>ΓΡΑΜΜΗ ΥΠΟΣΤΗΡΙΞΗΣ:</b> <b>15512</b>	213 1319200 Αυτόματη τηλεφωνητές με ηχογραφημένα μηνύματα (24ωρη λειτουργία)	<b>ΤΑΧ. ΘΥΡΙΔΑ</b> 77117 17510	<b>E-MAIL:</b> <a href="mailto:info@easo.gr">info@easo.gr</a> Γραμμάτεια & πληροφορίες
	213 1319187 Αναζήτηση πληροφοριών μέσω φαξ (24ωρη λειτουργία)	<b>ΠΑΡΑΠΟΝΑ ΠΟΛΙΤΩΝ</b> <a href="mailto:parapona.politi@oaed.gr">parapona.politi@oaed.gr</a>	<a href="mailto:info@easo.gr">info@easo.gr</a> Θέματα επικοινωνίας και εκδηλώσεων
		<b>ΔΙΚΤΥΟ ΕΥΡΕΣ</b> 210 9989131	

### ΚΕΠ ΠΙΣΤΟΠΟΙΗΤΙΚΑ ΚΑΙ ΧΡΟΝΟΣ ΕΚΔΟΣΗΣ

Πιστοποιητικό γέννησης	Πιστοποιητικό οικογενειακής κατάστασης	Πιστοποιητικό ποινικού μητρώου	Άδεια άσκησης επαγγέλματος	Πιστοποιητικό στρατού τύπου Α'	Αντίγραφο πτυχίου ΑΕΙ-ΤΕΙ	Θεώρηση γνήσιου υπογράφης	Βεβαίωση εντοπιότητας
ΕΩΣ 5 ΗΜΕΡΕΣ	ΕΩΣ 3 ΗΜΕΡΕΣ	ΕΩΣ 12 ΗΜΕΡΕΣ	15-20 ΗΜΕΡΕΣ	ΕΩΣ 5 ΗΜΕΡΕΣ	ΑΜΕΣΩΣ	ΑΜΕΣΩΣ	ΕΩΣ 5 ΗΜΕΡΕΣ

### ΑΤΖΕΝΤΑ: ΤΗΛΕΦΩΝΑ ΚΑΙ ΔΙΕΥΘΥΝΣΕΙΣ

<b>Ανώτατη Συνομοσπονδία Πολιτικών Ελλλάδoς</b> aspe.gr Πλ. Ελευθερίας 22, τηλ.: 210 3232513	<b>Μεταφραστική Υπηρεσία (ΥΠ.ΕΞ.)</b> mfa.gr Αρίωνος 10, τηλ.: 210 3285711, 210 3285712
<b>Γαλλικό Ινστιτούτο</b> ifa.gr Σίνα 31, τηλ.: 210 3398600	<b>Εθνικό Ταμείο Επιχειρηματικότηταξ &amp; Ανάπτυξης</b> etean.gr Ξενοίας 24, τηλ.: 210 7450400
<b>ΔΟΑΤΑΠ Αθήνας</b> doatap.gr Αγ. Κωνσταντίνου 54, τηλ.: 210 5281000	<b>Οικονομικό Επιμελητήριο Ελλάδoς</b> oe-e.gr Μητροπόλεως 12-14, τηλ.: 213 2141800
<b>ΔΟΑΤΑΠ Θεσσαλονίκης</b> thessaloniki@doatap.gr	<b>Κέντρο Ανάπτυξης &amp; Επιχειρηματικότηταξ</b> keaepr.gr Κυψέλης 16, τηλ.: 210 8215853
<b>Υπουργείο Μακεδoνίας-Θράκης, Διοικητήριο,</b> thessaloniki@doatap.gr	<b>Εμπορικό - Βιομηχανικό Επιμελητήριο Αθηνών</b> acci.gr Ακαδημίας 7, τηλ.: 210 3604815-9, 213 602411
<b>Ελληνικό Ανοικτό Πανεπιστήμιο (ΕΑΠ)</b> eap.gr Πλάροδ. Αριστοτέλους 18, τηλ.: 2610 367300	<b>Κεντρική Ένωση Επιμελητηρίων Ελλάδoς</b> uhc.gr Ακαδημίας 6, τηλ.: 210 3387104-106
<b>Βρετανικό Συμβούλιο</b> britishcouncil.gr Πλ. Κολωνακίου 17, τηλ.: 210 3692333	<b>Πανελλήνιος Σύνδεσμος Εξαγωγέων</b> pse.gr Κρατίνου 11, τηλ.: 210 5228925
<b>Ελληνοαμερικανική Ένωση</b> hau.gr Μασσαλίας 22, τηλ.: 210 3680900	<b>Επαγγελματικό Επιμελητήριο Θεσσαλονίκης</b> eeth.gr Αριστοτέλους 27, τηλ.: 2310 271488
<b>Ινστιτούτο Γκαίτε</b> goethe.de Ομήρου 14-16, τηλ.: 210 3661000	<b>Υπουργείο Αγροτικής Ανάπτυξης &amp; Τροφίμων</b> minagric.gr Αχαρνών 2, τηλ.: 210 2124000
<b>Τμήμα Επαγγελματικής Εκπαίδευσης &amp; Κατάρτισης</b> Εθν. Αντιστάσεως 8, τηλ.: 210 9989058	<b>Βιοτεχνικό Επιμελητήριο Θεσσαλονίκης</b> velth.gov.gr Αριστοτέλους 27, τηλ.: 2310 214668
<b>Συμβούλιο Αναγνώρισης Επαγγελματικών Προσόντων</b> Ανδρ. Παπανδρέου 37, τηλ.: 210 3443169	<b>Ινστιτούτο Πούσκιβ</b> pushkin.gr Φειδίου 18, τηλ.: 210 3302051, 210 3824741
<b>Ίδρυμα Κοινωνικών Υποτροφιών (ΙΚΥ)</b> iky.gr Εθν. Αντιστάσεως 41, τηλ.: 210 3726300	<b>Εθνικό Ίδρυμα Ερευνών</b> eie.gr Βασιλέως Κωνσταντίνου 48, τηλ.: 210 7273516
<b>ΙΝΕ/ΓΣΕΕ</b> inegsee.gr Μπενάκη 71Α, τηλ.: 210 3327710	<b>Ίδρυμα Οικονομικών &amp; Βιομηχανικών Ερευνών</b> iobe.gr Τομήμ Καρατάσου, τηλ.: 210 9211200 (85)
<b>Εθνικός Οργανισμός Πιστοποίησης Προσόντων</b> eoppree.gr Εθν. Αντιστάσεως 41, τηλ.: 210 2709000	<b>Εθνικό Τυπογραφείο</b> et.gr Καποδιστρίου 34, τηλ.: 210 5279000
<b>Εκπαίδευση &amp; Διά Βίου Μάθηση</b> edulll.gr Κοραή 4, τηλ.: 210 3278046	
<b>Υπουργείο Οικονομίας &amp; Ανάπτυξης</b> mtec.gr Νίκης 5-7, τηλ.: 210 3332000	



## 10. ΘΕΤΙΚΗ ΠΡΟΤΑΣΗ ΑΛΛΑ ΜΕ ΑΣΤΕΡΙΣΚΟ

Μέσο: . . . . . PRESS TIME

Ημ. Έκδοσης: . . . 22/04/2017 Ημ. Αποδελτίωσης: . . . 22/04/2017

Σελίδα: . . . . . 13



Ο ΚΥΡΙΑΚΟΣ ΓΙΑ ΤΟ «ΚΑΥΤΟ» ΠΡΟΒΛΗΜΑ ΤΗΣ ΔΕΗ

# Θετική πρόταση αλλά με αστερίσκο

**Θ**ετική, αλλά όχι πλήρης η παρέμβαση Μπισσιτάκη για το «καυτό» πρόβλημα της ΔΕΗ. Ο αρχηγός της αξιωματικής αντιπολίτευσης πρότεινε τέσσερις κινήσεις για τη διάσωση της εταιρίας που κλυδωνίζεται. Το ένα απ' αυτά είναι η πώληση ορισμένων λιγνιτικών μονάδων, όπως πρότειναν οι δανειστές και αποδέχθηκε ήδη η κυβέρνηση. Ζητούμενο βέβαια, είναι η πώληση να γίνει με διαφάνεια, να υπάρξει αντάξιο οικονομικό όφελος και οι αγοραστές να είναι αξιόπιστοι. Το δεύτερο, να αξιοποιηθεί καλύτερα το ανθρώπινο προσωπικό. Το τρίτο, που η κυβέρνηση δεν έχει ακόμα συζητήσει καν είναι η συνεργασία της ΔΕΗ με στρατηγικό επενδυτή. Το δε τέταρτο, αλλά πρώτο -και πολύ σωστά- όπως το έθεσε και ο Κυρ. Μπισσιτάκης αφορά την άμεση λήψη μέτρων για την αντιμετώπιση του προ-

βλήματος ρευστότητας της εταιρίας.

Όμως απ' αυτά τα «άμεσα μέτρα» ο κ. Μπισσιτάκης επέλεξε να αναφερθεί μόνο σε ένα, την επανεξέταση της εκπαιδευτικής πολιτικής της εταιρίας και την αυστηρή διαχείριση των ληξιπρόθεσμων οφειλών. Συνεπώς, υπαινίσσεται αλλαγή του κοινωνικού και των άλλων αντίστοιχων τιμολογίων (π.χ. για τους πολύτεχνους), αλλά και αυστηροποίηση των όρων ένταξης στα ρυθμίσεις αποπληρωμής των οφειλών και των διαδικασιών είσπραξης. Εδώ χρειάζονται πλήρης εξηγήσεις, καθώς ο κίνδυνος παρεξηγήσεων καραδοκεί και δικαία. Παράλληλα, ο Κυρ. Μπισσιτάκης πρέπει να περιγράψει και άλλα από τα «άμεσα μέτρα», για την ενίσχυση της ρευστότητας της ΔΕΗ και να μην αρκείται στο παραπάνω ένα. Αφορμή ψάχνουν οι επικριτές...



## 11. ΕΙΣΦΟΡΕΣ 4,4 ΔΙΣ ΘΑ ΛΑΒΕΙ ΓΙΑ ΤΟ 2017 Ο ΕΟΠΥΥ ΑΠΟ ΤΟΝ ΕΦΚΑ

Μέσο: . . . . . ΚΑΘΗΜΕΡΙΝΗ\_ΟΙΚΟΝΟΜΙΚΑ

Ημ. Έκδοσης: . . . 22/04/2017 Ημ. Αποδελτίωσης: . . . 22/04/2017

Σελίδα: . . . . . 3



## Εισφορές ύψους 4,4 δισ. ευρώ θα λάβει για το 2017 ο ΕΟΠΥΥ από τον ΕΦΚΑ

**Εισφορές** ύψους 4,4 δισ. ευρώ αναμένει εντός του 2017 ο ΕΟΠΥΥ από τον ΕΦΚΑ, ποσό αυξημένο κατά 315 εκατ. ευρώ σε σχέση με το 2016. Την ίδια στιγμή βέβαια, οι οφειλές των Ταμείων που ήδη εντάχθηκαν από τις αρχές του χρόνου στο ενιαίο πλέον υπερταμείο ανέρχονται σε τουλάχιστον 2,2 δισ. ευρώ. Μάλιστα, ένα μικρό σε σχέση με το συνολικό μέγεθος, καθόλου όμως ευκαταφρόνητο ποσό της τάξεως των 100 εκατ. ευρώ απειλεί να τινάξει τον προϋπολογισμό του ΕΦΚΑ στον αέρα.

Αναλυτικά, τα συναρμόδια υπουργεία Υγείας και Εργασίας έχουν συμφωνήσει το χρονοδιάγραμμα απόδοσης των ασφαλιστικών εισφορών στον ΕΟΠΥΥ, ύψους 4,4 δισ. ευρώ, έναντι 4,125 δισ. ευρώ το 2016, 3,46 δισ. ευρώ το 2015 και 3,34 δισ. ευρώ το 2014. Βέβαια, συνολικά το σύστημα κοινωνικής ασφάλισης οφείλει στον ΕΟΠΥΥ ποσό της τάξεως των 2,2 δισ. ευρώ από την εισπραχθείσα λογαριασμό του της εισφοράς ασθένειας 6% στις συντάξεις και 6,95%

### Οι συνολικές οφειλές του ασφαλιστικού συστήματος προς τον ΕΟΠΥΥ ανέρχονται στα 2,2 δισ. ευρώ.

σε ασφαλισμένους και εργοδότες. Τα ποσά αυτά αντί να κατευθύνονται για τη βελτίωση των παροχών Υγείας, ή την εξόφληση των οφειλετών του ΕΟΠΥΥ, όπως ορίζει ο νόμος, έχουν μετατραπεί σε κρυφό δάνειο για να πληρώνονται οι συντάξεις.

Μάλιστα, ο ΕΦΚΑ οφείλει και απευθείας στους παρόχους Υγείας, ποσό άνω των 100 εκατ. ευρώ. Πρόκειται για ληξιπρόθεσμα χρέη από την εποχή 2010-2012 των Ταμείων προς παρόχους Υγείας και ιδιώτες για τις παροχές Υγείας σε είδος. Το χρέος, αν δεν αποπληρωθεί στο σύνολό του μέχρι τα τέλη του ερχόμενου Ιουνίου, θα περάσει στο έλ-



**Οι οφειλές** των Ταμείων που ήδη εντάχθηκαν από τις αρχές του χρόνου στον ΕΦΚΑ ανέρχονται σε τουλάχιστον 2,2 δισ. ευρώ.

λειμμα του υπερταμείου. Και αυτό γιατί νομοθετική ρύθμιση του περασμένου Οκτωβρίου προέβλεψε ειδική ρύθμιση σύμφωνα με την οποία τα ληξιπρόθεσμα πρέπει να αποπληρωθούν το αργότερο ως 30 Ιουνίου. Διαφορετικά, οι εναπομείνουσες υποχρεώσεις βαρύνουν τον προϋπολογισμό του οικείου Φορέα Κοινωνικής Ασφάλισης, δηλαδή του ΕΦΚΑ (ως καθολικό διάδοχο όλων των Ταμείων). Αυτό σημαίνει πως αν δεν αποπληρωθούν εγκαίρως τα χρέη που ξεπερνούν τα 100 εκατ. θα περάσουν στον προϋπολογισμό του νέου υπερταμείου.

Υπενθυμίζεται ότι ο ΕΦΚΑ βρίσκεται ήδη σε αγώνα δρόμου σε μια προσπάθεια να ξεμπλοκάρει τη διαδικασία απονομής συντάξεων, αφού πρέπει να απορροφήσει 860 εκατ. ευρώ μέχρι το τέλος Οκτωβρίου και να ξεκρώσει 95.000 συνταξιούχους που περιμένουν 1-3 χρόνια τη σύνταξή τους.

Και παράλληλα, επιδιώκει να αυξήσει την εισπραξιμότητά του με

όλα τα προβλήματα που ανακύπτουν καθ' όλη τη διαδικασία, από την ενημέρωση των ασφαλισμένων έως και την τελική καταβολή των εισφορών. Μάλιστα, μετά τη δημοσιοποίηση των διαγωνισμών που θα διενεργηθούν προκειμένου η ΗΔΙΚΑ να αναπτύξει το απαιτούμενο λογισμικό και να ολοκληρωθεί ο συμπληρωματικός, το υπουργείο Εργασίας υποστηρίζει ότι οι διαδικασίες θα έχουν ολοκληρωθεί έως τα τέλη Σεπτεμβρίου 2017.

Συγκεκριμένα, το υπουργείο επισημαίνει ότι σύμφωνα τον ν. 4387/16 οι ασφαλιστικές εισφορές υπολογίζονται με βάση τα εισοδήματα του 2015, έως ότου εκκαθαριστούν τα εισοδήματα του 2016. Οι εκκαθαρισμένες φορολογικές δηλώσεις θα είναι διαθέσιμες μετά τις 30 Ιουνίου 2017, οπότε και λήγει η σχετική προθεσμία που έχει θέσει το υπουργείο Οικονομικών, ενώ οι διαδικασίες συμψηφισμού θα έχουν ολοκληρωθεί έως τα τέλη Σεπτεμβρίου.

ΡΟΥΛΑ ΣΑΛΟΥΡΟΥ





# Βόμβα χρεών €11,7 δισ. στον ΕΦΚΑ

Εκτός από τα χρήματα που οφείλει σε άλλους οργανισμούς, πρέπει να πληρώσει και 150.000 κύριες συντάξεις



ΤΟΥΗΑΙΑ ΓΕΩΡΓΑΚΗ

**Β**όμβα στα θεμέλια του ελλειμματικού και προβληματικού ΕΦΚΑ αποτελούν τα χρέη του Υπερταμείου ύψους 11,7 δισ. ευρώ προς άλλους οργανισμούς.

Σύμφωνα με τα στοιχεία που αποκαλύπτουν σήμερα «ΤΑ ΝΕΑ», ο ΕΦΚΑ οφείλει 6,2 δισ. ευρώ στον ΟΑΕΔ, 2,7 δισ. ευρώ στον ΟΕΚ (Οργ. Εργατικής Κατοικίας), 1,2 δισ. ευρώ στην Εργατική Εστία, 1,25 δισ. ευρώ στον ΕΟΠΠΥ, 160 εκατομ. ευρώ στο ΓΑΠΠΤ, 130 εκατ. ευρώ στο ΤΕΑΠΟΚΑ και 70 εκατ. ευρώ στο ΤΑΥΤΕΚΩ.

Επισημαίνεται ότι με τις «πλάτες» του ΕΟΠΥΥ πέτυχε ο Ενιαίος Φορέας Κοινωνικής Ασφάλισης πλεόνασμα 41 εκατ. ευρώ στο α' δίμηνο του 2017 αντί ελλείμματος 114 εκατ. ευρώ. Ο ΕΦΚΑ απέδωσε στον ΕΟΠΥΥ μόνο 600 εκατ. ευρώ από τα 740 εκατ. ευρώ, τα οποία εισέπραξε στο α' δίμηνο

**Με τις «πλάτες» του ΕΟΠΥΥ πέτυχε πλεόνασμα €41 εκατ. στο α' δίμηνο αντί ελλείμματος €114 εκατ.**

του 2017 από εισφορές υγειονομικής περιθαλψής. Έτσι, ενώ στα έσοδα του προϋπολογισμού του ΕΦΚΑ στο διάστημα Ιανουάριος - Φεβρουάριος 2017 εμφανίζονται έσοδα από εισφορές υγειονομικής περιθαλψής ύψους 740 εκατ. ευρώ, στα έξοδά του την ίδια περίοδο εμφανίζονται χαμηλότερες αποδόσεις εισφορών προς τον ΕΟΠΥΥ και συγκεκριμένα 600 εκατ. ευρώ.

Πάντως, εκτός από τα τεράστια χρέη του, ο ΕΦΚΑ θα πρέπει να πληρώσει και τις 150.000 κύριες συντάξεις που βρίσκονται σε εκκρεμότητα. Σήμερα εκκρεμούν 95.000 παλιές συντάξεις (δηλαδή οι αιτήσεις είχαν υποβληθεί πριν από τον Μάιο του 2016) και 55.000 νέες συντάξεις (οι αιτήσεις υποβλήθηκαν μετά τον νόμο Κατρούγκαλου).



Ειδικά για τις αιτήσεις συνταξιοδότησης με τον νόμο Κατρούγκαλου θα πρέπει να υπάρξει και προσαρμογή στο λογιστικό του ΟΠΣ, αφού προβλέπεται νέος τρόπος υπολογισμού των συντάξεων. Υπευθυμίζεται πως στον κρατικό προϋπολογισμό έχει εγγραφεί το ποσό των 859 εκατ. ευρώ για την εκκαθάριση εκκρεμών αιτήσεων κύριων συντάξεων (μεταξύ αυτών και 55.000 αιτήσεις που έγιναν μετά τις 12/5/2016). Η έκδοση της εφαρμοστικής εγκυκλίου έχει δώσει το πράσινο φως για την έκδοσή τους, αν και η καθυστέρηση του κλεισίματος της 2ης αξιολόγησης έχει στέρσει από το υπουργείο Εργασίας και τον ΕΦΚΑ τα απαιτούμενα κεφάλαια για την απόδοση των συντάξεων αυτών.

Τονίζεται ότι ο ΕΦΚΑ (με 3,5 εκατ.

**Τα τεράστια χρέη του ΕΦΚΑ απειλούν με νέες περικοπές τις ήδη πεσοκομμένες συντάξεις**

ασφαλισμένους, 2,6 εκατ. συνταξιούχους), πέραν των οφειλών του, ξεκίνησε τη λειτουργία του με έλλειμμα που ξεπερνάει το 1 δισεκατομμύριο ευρώ, όπως προκύπτει και από τον προϋπολογισμό του οικονομικού έτους 2017. Είναι χαρακτηριστικό ότι το έλλειμμα περιορίζεται σε κάτι παραπάνω από 1 δισ. ευρώ μόνο ύστερα από ενέσεις ρευστότητας από τον ΑΚΑΓΕ και τον κρατικό προϋπολογισμό. Σύμφωνα με τον εγκεκριμένο προϋπολογισμό, οι δαπάνες του

Υπερταμείου θα ανέλθουν σε 41,1 δισ. ευρώ, ενώ τα έσοδα θα αγγίξουν τα 40 δισ. ευρώ.

Την ίδια ώρα καώδης είναι η λειτουργία του νέου Υπερταμείου, γεγονός που προκαλεί τη μεγάλη ταλαιπωρία σε κλιμάκους ασφαλισμένους. Οπως παρατηρούν οι εργαζόμενοι του ΕΦΚΑ, καταγράφονται τα εξής: **1.** Λάθη κατά τη μεταφορά των δεδομένων από τα μητρώα των πρώην Ταμείων στο μητρώο του ΕΦΚΑ με αποτέλεσμα να έχουν χαθεί δεδομένα ασφαλισμένων. Για παράδειγμα, για δύο γυναίκες με συνωνυμία υπήρξε συγχώνευση των μητρώων τους, με αποτέλεσμα να εμφανίζεται εγγραφή μόνο για τη μία. Αυτό έχει ως αποτέλεσμα, τονίζουν οι εργαζόμενοι, να υπάρχει πάγωμα διαδικασίας, π.χ. απόδοσης σύνταξης θανάτου, από-

δοσης εξόδων κηδείας, υποβολής ΑΠΔ κ.λπ.

**2.** Αύξηση των υπηρεσιακών σημειωμάτων που στέλνονται για διόρθωση λαθών από εντασσόμενους φορείς ανά την Ελλάδα, με αποτέλεσμα να έχουν ξεπεραστεί οι δυνατότητες κεντρικής διαχείρισης στην Αθήνα.

**3.** Ασάφεια αρμοδιοτήτων, δυσλειτουργίες και άγνοια διαχείρισης του συστήματος από τους υπαλλήλους. Δεκάδες άλλα λειτουργικά προβλήματα: π.χ. υπηρεσιακά αυτοκίνητα του ΙΚΑ παραμένουν ακινητοποιημένα λόγω έλλειψης βενζίνης. Σύμφωνα με τους εργαζόμενους, προκαλούνται δυσχέρειες στη διακίνηση αλληλογραφίας, συνταξιοδοτικών φακέλων κ.λπ., αλλά και στη διαδικασία των ελέγχων και της λειτουργίας των υγειονομικών επιτροπών των ΚΕΠΑ.



«Προσυμφωνημένο» ήταν το πακέτο 1,8 δισ. ευρώ το 2019

# Περικοπές χωρίς τέλος στις κύριες συντάξεις

ΜΕΛΕΤΕΣ ΤΟΥ ΥΠΟΥΡΓΕΙΟΥ ΕΡΓΑΣΙΑΣ ΑΠΟΚΑΛΥΠΤΟΥΝ ΟΤΙ ΠΡΟΒΛΕΠΕΤΑΙ ΣΥΝΕΧΕΣ «ΤΣΕΚΟΥΡΙ» ΣΤΗΝ ΚΡΑΤΙΚΗ ΕΠΙΧΟΡΗΓΗΣΗ ΤΟΥ ΕΦΚΑ

ΑΠΟ ΤΟΝ ΔΗΜΗΤΡΗ ΚΑΤΣΑΓΑΝΗ katsaganis@kefalaiο.gr

**Μ**όνο η αρχή ενός νέου γύρου μειώσεων στις κύριες συντάξεις είναι το πακέτο περικοπών 1,8 δισ. ευρώ το οποίο προωθεί η κυβέρνηση για το 2019, βάσει της πρόσφατης συμφωνίας της με τους «θεσμούς».

Μελέτη την οποία έχει στα χέρια του το υπουργείο Εργασίας από την **Εθνική Αναλογιστική Αρχή** (η οποία συνόδευσε τον νόμο Κατρούγκαλου) «δείχνει» ότι οι περικοπές οι οποίες προβλέπονται στην κρατική χρηματοδότηση των κύριων συντάξεων φτάνουν τα **3,6 δισ. ευρώ**, δηλαδή είναι **διπλάσιες σε σχέση με εκείνες που έχει συμφωνήσει η κυβέρνηση με τους «θεσμούς» για το 2019**. Από αυτά, τα 1,645 δισ. ευρώ πρέπει να κοπούν έως το 2019 (ποσό που προσεγγίζει εκείνο το οποίο συμφώνησε με τους «θεσμούς» να κόψει η κυβέρνηση), ενώ τα υπόλοιπα πρέπει να κοπούν μετά το 2019.

Με άλλα λόγια, οι περικοπές στις συντάξεις, οι οποίες πλέον φτάνουν τα 1,8 δισ. ευρώ για το 2019, είχαν, στο μεγαλύτερο μέρος τους, ήδη «εγγραφεί» στην «ανάλυση βιωσιμότητας» του ασφαλιστικού. Και όχι μόνο αυτό, αλλά έχουν «εγγραφεί» άλλες τόσες περικοπές από εκεί και πέρα.

**Καμπή το 2025**  
Κρίσιμος ενδιάμεσος «σταθμός» στην προδιαγεγραμμένη αυτή πορεία περικοπής της



**Η έκθεση της Εθνικής Αναλογιστικής Αρχής «δείχνει» συνολική μείωση κρατικής επιχορήγησης 3,6 δισ. ευρώ**

κρατικής επιχορήγησης είναι το **2025**. Μέχρι τότε, εξάλλου, καταγράφονται **αυξημένες ανάγκες αναχρηματοδότησης του ελληνικού δημόσιου χρέους** με πληρωμές 5-6 δισ. ευρώ ετησίως και, άρα, κατά την περίοδο 2019-2025 θα είναι μεγάλες οι πιέσεις πάνω στην οποία κυβέρνηση για την εξοικονόμηση πόρων από άλλα πεδία του κρατι-

κού Προϋπολογισμού, και προηγουμένως από το συνταξιοδοτικό, το οποίο αντλεί κοντά στο 1/3 των πρωτογενών δαπανών.

**«Κρυφές» μειώσεις στον νόμο**

Οι προβολές για περικοπές 3,6 δισ. ευρώ στην κρατική επιχορήγηση των κύριων συντάξεων προκύπτουν από την έκθεση της Εθνικής Αναλογιστικής Αρχής για τη «**κρηματοοικονομική εξέλιξη του συνταξιοδοτικού συστήματος**», όπως αυτή αναμένεται να καταγραφεί διαχρονικά για τα τέως ταμεία κύριων ασφαλίσεων **ΙΚΑ-ΕΤΑΜ, ΟΑΕΕ, ΟΓΑ και Δημόσιο**, τα οποία συγχρηματοδοτεί η κεντρική κυβέρνηση με κεφάλαια από το Γενικό Λογιστήριο του Κράτους, πέραν από τις εισφορές εργαζομένων, εργοδοτών, επαγγελματιών και αγροτών.

Το ελληνικό Δημόσιο πρέπει να βρει τρόπο να περικόψει όχι μόνο 1,8 δισ. ευρώ το 2019 από τις συνταξιοδοτικές δαπάνες του κράτους, αλλά επιπλέον 1,8 δισ. ευρώ και τα επόμενα χρόνια.

νων συντάξεων από 1/1/2019.

Όλοσούτο, η μείωση στην κρατική επιχορήγηση των κύριων συντάξεων (η οποία είχε προβλεφθεί στις μελέτες του υπ. Εργασίας, αν και δεν είχε αποτυπωθεί σε συγκεκριμένα μέτρα, όπως έγινε στη «συνφωνία της Μάλτας») δεν σταματά το 2019, αλλά ούτε και στα 1,648 δισ. ευρώ.

Από την ίδια έκθεση προκύπτει πως κατά την περίοδο 2019-2020 η κρατική ένεση ρευστότητας προς τις κύριες συντάξεις θα πρέπει να μειωθεί κατά επιπλέον 212 εκατ. ευρώ.

Το 2025 θα πρέπει να μειωθεί κατά επιπλέον 931 εκατ. ευρώ σε σχέση με το 2020. Στο διάστημα 2025-2030 πρέπει να εξοικονομηθούν από τον κρατικό Προϋπολογισμό άλλα 799 εκατ. ευρώ.

**Συγκοινωνούντα δοχεία συντάξεις - κρέος**

Όπως εξηγεί στο «Κ» ο πρώην υπουργός Εργασίας κ. **Τάσος Πανιτώνης**, κατά την περίοδο 2000-2009 **αθροιστικά τα ελλείμματα των Ταμείων** που καλύφθηκαν από την **κρατική χρηματοδότηση** αντιπροσώπευαν το **83,6% του δημόσιου χρέους** και το **405,2% της αύξησης του δημοσίου χρέους στην περίοδο 2010-2014**.

Στο πλαίσιο του επεγκλωβισμού της χώρας από την καταστρεπτική σχέση των **συγκοινωνούντων δοχείων «συνταξιοδοτικό - δημόσιο κρέος»**, η κυβέρνηση έχει αποδεχθεί «σιωπηρά» πως, μέσα από την εφαρμογή του νόμου Κατρούγκαλου (ο οποίος τέθηκε σε ισχύ από τον Μάιο του 2016), θα μειωθεί κατά 18,4% την κρατική συνεισφορά για την καταβολή των κύριων συντάξεων μέχρι το 2030.

**Π**ιο συγκεκριμένα, θα πρέπει να μειωθεί την κρατική επιχορήγηση για την καταβολή των κύριων συντάξεων την **περίοδο 2019-2025 κατά 2,791 δισ. ευρώ** και κατά περίπου **3,60 δισ. ευρώ σωρευτικά μέχρι το 2030**. Έτσι, η κρατική επιχορήγηση στον ΕΦΚΑ, αντί να έχει φτάσει στα **15,103 δισ. ευρώ το 2030, προβλέπεται να ανέλθει μόλις στα 11,513 δισ. ευρώ**.

## Επικοινωνιακό τέχνασμα το «ταβάνι προστασίας»

**ΤΟ ΚΟΣΤΟΣ ΤΗΣ «ΠΡΟΣΩΠΙΚΗΣ ΔΙΑΦΟΡΑΣ» ΞΕΠΕΡΝΑ ΤΟ 1% ΤΟΥ ΑΕΠ**

**Ε**μμεσα, και κύριοι του υπ. Εργασίας επιβεβαιώνουν το γεγονός ότι οι επικείμενες περικοπές στις κύριες συντάξεις είναι μεγαλύτερες από 1,8 δισ. ευρώ (1% του ΑΕΠ) και δεν θα περιοριστούν στο 2019, όπως «δείχνουν» οι προβολές που έχει στα χέρια του το υπ. Εργασίας.

Κι αυτό για δύο λόγους:

**1** Ενώ αρχικά το υπ. Εργασίας επικειρόθηκε να εντάξει και τις επικουρικές συντάξεις στο πακέτο εξοικονόμησης προκει-

μένου να εξασφαλιστεί η εξοικονόμηση των 1,8 δισ. ευρώ από 1/1/2019, κάτι τέτοιο δεν γίνεται πλέον, σύμφωνα με κορυφαίο στελέχους του.

**2** Αντίθετα, σύμφωνα με τις ίδιες πηγές, το υπ. Εργασίας επικειρεί πλέον να εξασφαλίσει τη συμφωνία των «θεσμών» για την επιβολή ενός «ταβανίου προστασίας» —για παράδειγμα 20% με 25%— των κύριων συντάξεων από τις επικείμενες περικοπές, οι οποίες θα προκύψουν με βάση αποτελέ-

σματα του επαναυπολογισμού των ήδη καταβαλλόμενων κύριων συντάξεων.

**Γ**ια να τεθεί ένα τέτοιο «ταβάνι», παραδόνονται στελέχη του υπ. Εργασίας, θα πρέπει το δημοσιονομικό κόστος της «προσωπικής διαφοράς» (μεταξύ των ήδη καταβαλλόμενων και των επαναυπολογισθεισών συντάξεων) να ξεπερνά κατά πολύ το ύψος του πακέτου των μειώσεων των συντάξεων οι οποίες έχει συμφωνήσει η κυβέρνηση με τους «θεσμούς», δηλαδή να υπερβαίνει κατά

πολύ τα 1,8 δισ. ευρώ.

Δεδομένου, όμως, ότι το ΔΝΤ έχει εκφράξει θέσει ως στόχο του ελληνικού προγράμματος την εξομείωση των αποδοχών τις οποίες απολαμβάνουν οι συνταξιούχοι, είτε αυτοί «βγίνουν» στη σύνταξη πριν είτε μετά τις 12/5/2016 (ο.σ.σ.: ημερομηνία δημοσίευσης νόμου Κατρούγκαλου), δεν θα πρέπει να «ξερησάνε» κανείς αν ακούσει τους εκπαιδευτικούς του ΔΝΤ να ζητούν συνέχεια των περικοπών στις συντάξεις και μετά το 2019, παραδέχονται οι ίδιες πηγές.





Σάββατο 22 Απριλίου 2017

Ομπρία για 850.000 επαγγελματίες και «μπλοκάκια»

# Αλαλούμ διαρκείας με το ασφαλιστικό «χαράτσι»

ΑΝΑΔΡΟΜΙΚΑ «ΧΑΡΑΤΣΙΑ» ΠΕΡΙΜΕΝΟΥΝ ΤΟΥΣ ΑΥΤΟΑΠΑΣΧΟΛΟΥΜΕΝΟΥΣ ΜΕΧΡΙ ΤΕΛΟΣ ΤΟΥ 2017

ΑΠΟ ΤΟΝ ΔΗΜΗΤΡΗ ΚΑΤΣΑΓΑΝΗ katsaganis@kefalio.gr

**Ε**ντείνεται μέρα με τη μέρα, αντί να περιορίζεται, το αλαλούμ το οποίο επικρατεί σχετικά με τον νέο τρόπο υπολογισμού των ασφαλιστικών εισφορών των ελεύθερων επαγγελματιών και «μπλοκάκιδων».

Οι εισφορές με βάση το καθαρό διπλωτέο εισόδημα του 2016 ενδέχεται να υπολογιστούν ακόμα και στα τέλη -αντί για το μέσο- του 2017. Σαν μην έφτανε αυτό, τα ειδοποιητήρια για τις εισφορές για την επικουρική ασφάλιση και το εφάπαξ ενδέχεται να έρθουν ακόμα και τον Ιούνιο.

Χάος εξακολουθεί να επικρατεί με το «χαράτσι» στα μισθωτά «μπλοκάκια», καθώς δεν έχει διευκρινιστεί ποιες κατηγορίες θα καταβάλουν «χαράτσι» για επικουρικό-εφάπαξ, ενώ ένα στα δέκα δεν έχει διλωθεί στον Ενιαίο Φορέα Κοινωνικής Ασφάλισης (ΕΦΚΑ).

Παράλληλα, είναι άγνωστο αν θα αποκτήσουν ασφαλιστική ενημερότητα-ικανότητα όσοι επαγγελματίες καταβάλλουν τις νέες τρέχουσες εισφορές, αν και έχουν μη διακανονισμένα ληξιπρόθεσμα χρέη προ της 31ης/12/2016.

## Εισφορές με βάση το 2015

Ανοιχτό είναι το ενδεχόμενο να καταβάλουν οι επαγγελματίες και τα «μπλοκάκια» στο «χαράτσι» καθ' όλη τη διάρκεια του 2017 με βάση το καθαρό εισόδημα το οποίο δήλωσαν στην Εφορία το 2015.

Και αυτό, γιατί ο μηχανισμός με βάση τον οποίο θα υπολογιστούν οι εισφορές με βάση το εισόδημα του 2016 θα είναι έτοιμος το αργότερο έως τον ερχόμενο Σεπτέμβριο και όχι τον Ιούνιο-Ιούλιο, όπως είχε αρχικά ορίσει το υπουργείο Εργασίας. Με άλλα λόγια, μέχρι τότε οι επαγγελματίες θα καταβάλλουν εισφορές με βάση το -κατά τα φαινόμενα- καλύτερο εισόδημα του 2015 και όχι του 2016. Αμέσως μετά τον υπολογισμό των νέων εισφορών, πρέπει να γίνει ο συμψηφισμός μεταξύ των εισφορών που καταβλήθη-

καν στο διάστημα Ιανουαρίου-Σεπτεμβρίου 2017 με βάση το εισόδημα του 2015 και εκείνων που έπρεπε να καταβληθούν στο ίδιο διάστημα με βάση το εισόδημα του 2016. Μετά τον συμψηφισμό, θα προκύψουν οι τελικές καταβλητέες εισφορές, τόσο για το 9μηνο του 2017 όσο και για τους τελευταίους τρεις μήνες του ίδιου έτους.

## Αδήλота «μπλοκάκια»

Στη χαμηλή εισπραξιμότητα

διευκρινιστική εγκύκλιος για τα μισθωτά «μπλοκάκια» εκδόθηκε στις 28 Μαρτίου, ενώ δόθηκε προθεσμία καταβολής των εισφορών του Ιανουαρίου μέχρι 7 Απριλίου και των εισφορών του Φεβρουαρίου μέχρι 13 Απριλίου.

Επίσης, δεν έχει ακόμη διευκρινιστεί για όλες τις κατηγορίες των «μπλοκάκιδων» αν θα πρέπει να καταβάλουν ασφαλιστικές εισφορές για τον κλάδο της επικουρικής σύνταξης και του εφάπαξ.

τασφαλισμένων για εισφορές που αφορούσαν την περίοδο μέχρι και τον Δεκέμβριο 2016.

Ο ΕΦΚΑ δεν έχει ακόμη διευκρινίσει αν ένας επαγγελματίας ο οποίος έχει μη διακανονισμένα χρέη μέχρι 31/12/2016 θα αποκτήσει ασφαλιστική ενημερότητα-ικανότητα καταβάλλοντας αδιάλειπτα το «χαράτσι» από τις 31 Μαρτίου και έπειτα. Έτσι, μια μεγάλη μερίδα

διαπιστώσουν πως οι καταβολές τους αυτές δεν αρκούν για να εξασφαλίσουν ενημερότητα-ικανότητα από τον ΕΦΚΑ.

## «Γρίφος» οι εισφορές του επικουρικού

Τα ειδοποιητήρια για την καταβολή των εισφορών επικουρικής ασφάλισης και εφάπαξ αναμένεται να αναρτηθούν το αργότερο μέχρι τον ερχόμενο Ιούνιο και, έτσι, το σχετικό «χαράτσι» 11% (7% για επικουρικό και 4% για εφάπαξ) θα πρέπει να πληρωθεί μέχρι 31 Ιουλίου.

Τα καταβλητέα ποσά για εισφορές επικουρικού - εφάπαξ θα αναφέρονται στα ίδια ειδοποιητήρια, τα οποία θα αφορούν τις εισφορές κύριας σύνταξης και υγείας. Έτσι, θα πρέπει να καταβληθούν όλες μαζί και οι τέσσερις εισφορές (κύριας σύνταξης, ΕΟΠΥΥ, επικουρικού, εφάπαξ) για τον μήνα Ιούνιο 2017.

Την ίδια περίοδο, και συγκεκριμένα μέχρι 30/6, θα πρέπει, επίσης, οι μηχανικοί, γιατροί, δικηγόροι να έχουν εξοφλήσει τις ληξιπρόθεσμες οφειλές του για το β' εξάμηνο του 2016.

## Ο μηχανισμός με τον οποίο θα υπολογιστούν οι εισφορές με βάση το εισόδημα του 2016 θα είναι έτοιμος το αργότερο έως τον ερχόμενο Σεπτέμβριο

Χρέη κόντρα στην ενημερότητα

Παράλληλα με τη χαμηλή εισπραξιμότητα των νέων τρεχουσών εισφορών, «τρέχουσας» και τα υπέρογκα ληξιπρόθεσμα χρέη εργοδοτών και α-

## Χρέη κόντρα στην ενημερότητα

Παράλληλα με τη χαμηλή εισπραξιμότητα των νέων τρεχουσών εισφορών, «τρέχουσας» και τα υπέρογκα ληξιπρόθεσμα χρέη εργοδοτών και α-

επαγγελματιών οι οποίοι κατέβαλαν το «χαράτσι» το δίμηνο του Ιανουαρίου-Φεβρουαρίου 2017, ενώ είχαν μη διακανονισμένα χρέη μέχρι 31/12/2016, ενδέχεται να τους λούσει «κρύος ιδρώτας» σε περίπτωση που

Ο υφυπουργός Κοινωνικής Ασφάλισης, κ. Αν. Πετρόπουλος, και η γενική γραμματέας Ασφάλισης, κυρία Στέλλα Βρακά, μεταφέρουν τη «δόξα» των αναδρομικών εισφορών από το πρώτο στο δεύτερο εξάμηνο του 2017, υπό το βάρος της αποτυχίας του «χαρατσιού».



Παγιώνεται η εισπραξιμότητα στο 65% του στόχου

## «ΤΡΥΠΑ» 1,3 ΔΙΣ. ΕΥΡΩ ΣΤΟ ΑΣΦΑΛΙΣΤΙΚΟ ΥΠΕΡΤΑΜΕΙΟ

Την ίδια στιγμή που δεν έχει ακόμη ξεκαθαριστεί το πόσο θα ξεκινήσει η καταβολή των εισφορών με βάση το εισόδημα του 2016, τα έσοδα από εισφορές κύριας σύνταξης και υγείας με βάση το εισόδημα του 2015 έχουν «κολλήσει» για δεύτερο συνεχόμενο μήνα στο 65% του στόχου.

Συγκεκριμένα, για τις εισφορές του Φεβρουαρίου εισπράχθηκαν τα ίδια περίπου ποσά σε σχέση με εκείνα που εισπράχθηκαν για τις εισφορές του Ιανουαρίου, δηλαδή γύρω στα 160-170 εκατ. ευρώ, έναντι στόχου 250-270 εκατ. ευρώ.

Σε ετήσια βάση, από τις εισφορές υπέρ της επικουρικής ασφάλισης και εφάπαξ, τις οποίες πρέπει να καταβάλει ένας στους τρεις επαγγελματίες, προσδοκώται από το Ενιαίο Ταμείο Επικουρικής Ασφάλισης και Εφάπαξ Παροχών (ΕΤΕΑ-ΕΡΦ) γύρω στα 120 εκατ. ευρώ. Οσάκις στο εξάμηνο του 2017 δεν αναμένονται ουσιαστικά καθόλου έσοδα, λόγω μη αποστολής των ειδοποιητηρίων μέχρι τον Μάιο ή πιθανών και τον Ιούνιο.

Η χαμηλή εισπραξιμότητα του «χαρατσιού» αναμένεται να δημιουργήσει μια «τρύπα» 1,2-1,3 δισ. ευρώ στον προϋπολογισμό του ΕΦΚΑ. Η «τρύπα» αυτή, σύμφωνα με πηγές του «Κ» στο υπ. Εργασίας, θα μπορούσε να καλυφθεί με τρεις αλληλοσυμπληρωμένους τρόπους:

• Την άντληση 400 εκατ. ευρώ από τον «κουμπαρά» του Ασφαλιστικού Κεφαλαίου Αλληλεγγύης Γενικών (ΑΚΑΓΕ).

• Την καταβολή εργοδοτικών εισφορών 3,33% από το Δημόσιο επί των αποδοχών των υπαλλήλων που διορίστηκαν έως 31/12/1992, οι οποίες ισχύουν από 1/1/2017 (1 δισ. ευρώ).

• Τις εισφορές από τα φετινά προγράμματα του ΟΑΕΔ.



Οικονομολόγοι και θεσμικοί παράγοντες διαψεύδουν τις όποιες προσδοκίες ακόμη και για δειλή ανάκαμψη της ελληνικής οικονομίας

REUTERS/CHRISTIAN HARTMANN

# ΚΟΛΛΗΜΕΝΟΙ ΣΤΟΝ ΒΑΛΤΟ ΤΗΣ ΥΦΕΣΗΣ

**Σ**ε υφεσιακό περιβάλλον φαίνεται ότι στροβιλίστηκε η οικονομία και κατά το πρώτο τρίμηνο του έτους, με το καλύτερο σενάριο να μιλά για στασιμότητα. Στην εκτίμηση αυτή καταλήγουν οικονομολόγοι και θεσμικοί παράγοντες, στηρίζοντας τις προβλέψεις τους στα μέχρι τώρα στοιχεία, τα οποία είναι αρκούντως ανουσιχτικά, διαψεύδοντας τις όποιες προσδοκίες ακόμη και για δειλή ανάκαμψη.

Από τις πωλήσεις σουπερμάρκετ και βενζίνης, που εκτιμάται ότι υποχώρησαν κατά 6% σε σύγκριση με το ίδιο διάστημα πέρυσι, έως την καταναλωτική

εμπιστοσύνη, που βρέθηκε στο χαμηλότερο επίπεδο των τελευταίων τριμήσιων ετών, τα σκαμναβάρματα στον όγκο των εξαγωγών και τις εκροές στις ιδιωτικές καταθέσεις, όλα προσηλώνονται συνέχεια της ύφεσης και στο πρώτο τρίμηνο.

Οικονομικοί αναλυτές κάνουν σαφές ότι πλέον η πιθανότητα ισχυρής ανάκαμψης για το σύνολο του έτους είναι εξαιρετικά μικρή, καθώς το κεντρικό τους σενάριο κινείται ανάμεσα σε 1% και 1,5% αύξηση του ΑΕΠ για το 2017. Ακόμη και η πιο αισιόδοξη Τράπεζα της Ελλάδος έχει αναθεωρήσει

την εκτίμησή της ανάμεσα στο 1,5% και το 1,7%, και αυτό όμως μόνο εφόσον το πρώτο τρίμηνο κλείσει με θετικό πρόσημο.

Στην πραγματικότητα, η οικονομία πληρώνει την περιφανή διαπραγμάτευση των τελευταίων μηνών, γι' αυτό και το ψάδισμα των εκτιμήσεων πρώτα από το ΔΝΤ για ανάπτυξη (2,2% αντί για 2,7%) και στη συνέχεια από την Κομισιόν δεν εξηπλήξε κανέναν. Αλλωστε, και αυτή η πρόβλεψη του Ταμείου για 2,2% χαρακτηρίζεται υπεραιτιόδοξη αφού προϋποθέτει έκρηξη ανάπτυξης 4,2% στο τελευταίο τρίμηνο του έτους, ρυθμό που έχει να δει η χώρα από το 2006.

**ΤΟ ΔΝΤ.** Από την άλλη, αν επιβεβαιωθούν οι προβλέψεις του ΔΝΤ για το πλεόνασμα του 2018 (2% του ΑΕΠ) και όχι 3,5% που προβλέπει το πρόγραμμα), είναι σίγουρο ότι θα αλλάξουν, σύμφωνα με θεσμικούς παράγοντες, προς το χειρότερο τα πράγματα. Η πρόβλεψη του Ταμείου για υστερίηση 1,5% στο πρωτογενές πλεόνασμα του 2018, εφόσον επιβεβαιωθεί, διαφοροποιεί πλήρως το σκηνικό ως προς τον χρόνο εφαρμογής των επιπλέον μέτρων μέσω της ενεργοποίησης του κόφτη σε μισθούς και συντάξεις.

Όμως σε κάθε περίπτωση της πολιτικής διαπραγμάτευσης η οικονομία, είτε την ύφεση στο τελευταίο τρίμηνο του 2016 –πισωγύρισμα με εκτιμώμενη αρνητική επίπτωση στο φετινό ΑΕΠ (carry over) 0,6% –μαζί με τη διατήρηση της πίεσης του πρώτου τριμήνου

να επιδρούν καταλυτικά στις φετινές προβλέψεις. Τα στοιχεία μιλούν από μόνα τους. Από την υποχώρηση της καταναλωτικής εμπιστοσύνης τον Μάρτιο για τρίτο διαδοχικό μήνα σε χαμηλά τριμήσια ετών έως τη διατήρηση της πρωτιάς της Ελλάδας στην ΕΕ σε όρους απαισιοδοξίας των νοικοκυριών, η εικόνα μαρτυρά ύφεση. Και από τη μείωση τον Μάρτιο σε ιστορικά χαμηλά της πρόθεσης των νοικοκυριών για αποταμίευση, γιατί πολύ απλά δεν περισεύουν χρήματα, έως την αύξηση των καταναλωτών που δηλώνουν ότι «μόλις τα βγάλουν πέρα» (63%), όλα δείχνουν μια οικονομία δίχως καίσιμα.

Τραβώντας την κουρτίνα των αριθμών, η κόπωση αντικατοπτρίζεται στις πιο απλές και καθημερινές αγορές. Δίχως διάθεση για κινδύνολογία και σύμφωνα με ανθρώπους του λιανεμπορίου, στο πρώτο τετράμηνο οι πωλήσεις των σουπερμάρκετ υπολείπονται τουλάχιστον 6% έναντι του αντίστοιχου περυσινού, ενώ σε προϊόντα πρώτης ανάγκης όπως το γάλα η μείωση σε όγκο φτάνει κοντά στο 10%. Το φαινόμενο που εμφανίστηκε για πρώτη φορά πέρυσι αποδίδεται σε οικονομική ανέχεια καθώς υπάρχουν προϊόντα ιδιωτικής επτέρας – υψηλής ή και χαμηλής παστερίωσης – τα οποία πωλούνται ακόμη και προς 88 λεπτά το λίτρο. Έτερος δείκτης παρόμοιας βαρύτητας για τους αναλυτές είναι τα καύσιμα κίνησης, δηλαδή βενζίνη και ντίζελ. Στοιχεία από μεγάλες εταιρείες εμπορίας πετρελαιοειδών δείχνουν πτώση στο πρώτο δίμηνο της βενζίνης κατά 6% (319.000 τόνοι έναντι 341.000 πέρυσι) και κατά 4% του ντίζελ κίνησης (320.000 τόνοι έναντι 334.000 πέρυσι), παρά τη σημαντική στροφή τα τελευταία χρόνια σε οχήματα αυτής της τεχνολογίας.

**ΟΙ ΕΞΑΓΩΓΕΣ.** Κάνοντας τη δική τους αποτίμηση, οι εξαγωγείς παρομοιάζουν την κατάσταση με ποδιλάπη που κάποιος παλεύει συνεχώς να τον βάλουν κατασβήσιμα στις ακτίνες των τροχών. Δεν βλέπουν μια ομαλή πορεία των εξαγωγών, αφού κάθε μίνος έχει αυξομειώσεις, εναλλαγές προσήμων, σκαμναβάρματα και διακυμάνσεις, με άλλα λόγια μεγάλη δυσκολία προγραμματισμού. Τον Ιανουάριο, για παράδειγμα, οι εξαγωγές (χωρίς τα πετρελαιοειδή) αυξήθηκαν 10%, αλλά τον Φεβρουάριο μειώθηκαν 1,1%. Ως αποτέλεσμα αυτής της αβεβαιότητας οι πελάτες των εξαγωγικών επιχειρήσεων διατάζουν να προεξοφλήσουν τη θετική είδηση από την επικείμενη ολοκλήρωση της αξιολόγησης, με ό,τι αυτό συνεπάγεται σε μαζικές παραγγελίες προς την ελληνική βιομηχανία.

Οι δείκτες της ύφεσης

**6%**  
κατά μέσον όρο η εκτίμηση για τη μείωση των πωλήσεων σουπερμάρκετ (α' 4μηνου)

**0,1%**  
η μείωση του γενικού δείκτη όγκου στο λιανεμπόριο (Ιανουάριος)

**6%**  
η εκτίμηση για τη μείωση πωλήσεων στις Βενζίνες και 4% στο ντίζελ κίνησης (α' δίμηνο)

**1,1%**  
η μείωση των εξαγωγών δίχως τα πετρελαιοειδή (Φεβρουάριος)

**23,5%**  
το ποσοστό ανεργίας (Ιανουάριος)

**295**  
εκατ. ευρώ το πρωτογενές έλλειμμα του κρατικού προϋπολογισμού (α' 3μηνου), σύμφωνα με την Τράπεζα της Ελλάδος από 73,3 εκατ. τον Φεβρουάριο

**74,4**  
μονάδες η καταναλωτική εμπιστοσύνη, επίπεδα χαμηλών τριμήσιων ετών (Μάρτιος) από 73,3 τον Φεβρουάριο

**750**  
εκατ. ευρώ η εκροή ιδιωτικών καταθέσεων (Φεβρουάριος)

**63%**  
των καταναλωτών «μόλις τα βγάλει πέρα» (Μάρτιος) από 61% τον Φεβρουάριο

**93%**  
των νοικοκυριών θεωρεί λίγο έως καθόλου πιθανή την αποταμίευση στο επόμενο 12μηνο (Μάρτιος)





# Ραβασάκια της Εφορίας για

ΠΟΙΟΙ ΚΑΙ ΠΟΣΟΙ ΘΑ ΛΑΒΟΥΝ ΕΙΔΟΠΟΙΗΤΗΡΙΟ ΑΠΟ ΤΗΝ ΕΦΟΡΙΑ ΤΟ ΕΠΟΜΕΝΟ ΔΙΑΣΤΗΜΑ. ΕΠΙΧΕΙΡΗΣΗ «ΓΕ

ΑΠΟ ΤΟΝ ΣΤΥΡΟ ΔΗΜΗΤΡΕΛΗ dimitrelis@kefalaiο.gr

Ο έφορος θα χτυπήσει μέσα στις επόμενες εβδομάδες την πόρτα σχεδόν όλων των Ελλήνων. Είτε για την πληρωμή προγραμματισμένων φόρων είτε για την πληρωμή φόρων που θα προκύψουν από φορολογικούς ελέγχους. Κοινή συσταταμένη όλων των ειδοποιητηρίων που θα λάβουν οι φορολογούμενοι είναι η ανάγκη του υπουργείου Οικονομικών να γεμίσει τα κρατικά ταμεία τους επόμενους πολύ κρίσιμους μήνες για την πορεία εκτέλεσης του Προϋπολογισμού και την επιτυχή εφαρμογή των δημοσιονομικών στόχων του τρίτου ελληνικού προγράμματος.

Στο όνομα της καταπολέμησης της φοροδιαφυγής αλλά και της εκπλήρωσης του στόχου για τα έσοδα από τους φόρους, σχεδόν όλοι οι φορολογούμενοι θα κληθούν να βάλουν βαθιά το χέρι στην τσέπη. Στο στόχαστρο της κυβερνητικής επίθεσης της κυβέρνησης μπαίνουν οι εξής:

■ ΠΕΡΙΠΟΥ 250.000 φορολογούμενοι οι οποίοι περιλαμβάνονται στις λεγόμενες λίστες. Οι λίστες περιλαμβάνουν συνολικά 1,3 εκατομμύρια φορολογούμενους, όπως πολίτες που έχουν αποστείλει στο

**Στο όνομα της καταπολέμησης της φοροδιαφυγής αλλά και της εκπλήρωσης του στόχου για τα έσοδα από τους φόρους, σχεδόν όλοι οι φορολογούμενοι θα κληθούν να βάλουν βαθιά το χέρι στην τσέπη**

εξωτερικό σημαντικά ποσά ως εμβάσματα, έχουν διακινήσει στην Ελλάδα ποσά άνω των 300.000 ευρώ, καθώς και φορολογούμενους που περιλαμβάνονται στη λίστα Μπόργκιανς. Οι τραπεζικοί λογαριασμοί των παραπάνω φορολογουμένων, και συγκεκριμένα οι κινήσεις των τραπεζικών τους λογαριασμών από το 2002 έως και το τέλος του 2015, θα «σκαναριστούν» με το νέο λογισμικό που διαθέτει το υπουργείο Οικονομικών και απομονώνει τις «πρωτογενείς» καταθέσεις, δηλαδή καταθέσεις ποσών που δεν προέρχονται από αναλήψεις ποσών από λογαριασμούς του ίδιου φορολογουμένου. Το ποσό των πρωτογενών καταθέσεων για κάθε φορολογούμενο θα συγκριθεί με το εισόδημα που δήλωσε στην αντίστοιχη φορολογική δήλωση. Σε όσους προκύψει σημαντική υστέρηση στο δηλωθέν εισόδημα σε σχέση με το ποσό των πρωτογενών καταθέσεων θα αποσταλεί ειδοποιητήριο προκειμένου να ενταχθούν στη ρύθμιση για την οικειοθελή αποκάλυψη αδύλων κεφαλαίων, η οποία εκπνέει στο τέλος Μαΐου. Μάλιστα, στο σχετικό ειδοποιητήριο θα υπάρχει προειδοποίηση-απειλή πως, αν δεν ενταχθούν στη ρύθμιση, θα ελεγχθούν φορολογικά και θα πληρώσουν πολύ περισσότερο φόρο από αυτόν



που θα πλήρωναν αν εντάσσονταν στη ρύθμιση.

■ ΜΕΧΡΙ ΤΟ ΤΕΛΟΣ ΤΟΥ ΕΤΟΥΣ οι υπηρεσίες της Ανεξάρτητης Αρχής Δημοσίων Εσόδων έχουν προγραμματίσει τη διενέργεια τουλάχιστον 40.000 ελέγχων, στοχευμένων και μη. Σκοπός των ελέγχων είναι η διαπίστωση της έκδοσης αποδείξεων και της απόδοσης ΦΠΑ που έχει ήδη παρα-

κρατηθεί. Επίσης, στους ελέγχους περιλαμβάνονται και τακτικοί φορολογικοί έλεγχοι επιχειρήσεων και επαγγελματιών, στον οποίων το επίκεντρο θα τεθεί ο εντοπισμός εικονικών φορολογικών στοιχείων καθώς και δαπανών οι οποίες δεν εκπέτουν από τα ακαθάρτητα έσοδα των επιχειρήσεων αλλά έχουν εγγραφεί ως εκπιπόμενες δαπάνες.

■ ΟΙ ΠΕΡΙΠΟΥ 2,5 ΕΚΑΤΟΜΜΥΡΙΑ φορολογούμενοι που μετά την υποβολή της φορολογικής δήλωσης θα λάβουν χρεωστικό εκκαθαριστικό φόρου εισοδήματος φυσικών προσώπων. Συνολικά θα κληθούν να πληρώσουν το διόλου ευκαταφρόνητο ποσό των 4,5 δις εκατομμυρίων ευρώ. Στους φορολογούμενους που θα κληθούν να πληρώσουν αυξημένο φόρο εισοδήματος σε σχέση

Μέσο: . . . . . ΚΕΦΑΛΑΙΟ

Ημ. Έκδοσης: . . . 22/04/2017 Ημ. Αποδελτίωσης: . . . 22/04/2017

Σελίδα: . . . . . 13



Σάββατο 22 Απριλίου 2017

Οικονομία

13

# Όλη την Ελλάδα

ΜΙΣΤΕ ΤΑ ΤΑΜΕΙΑ»



Έξκινό σύντομα το εισπρακτικό μπαράτζι του υπουργείου Οικονομικών προκειμένου να επαληθευτούν οι στόχοι του Προϋπολογισμού.

ση με πέρυσι περιλαμβάνονται οι ιδιοκτήτες ακινήτων, λόγω της αύξησης των συντελεστών υπολογισμού του φόρου, οι ελεύθεροι επαγγελματίες και οι μικρομεσαίες επιχειρήσεις, λόγω της **αύξησης του συντελεστή υπολογισμού της προκαταβολής φόρου** από το 75% στο 100%, και οι μισθωτοί που έχουν και εισόδημα από ελεύθερο επάγγελμα, λόγω της άθροισης του εισοδή-

ματος και του υπολογισμού του φόρου με βάση ενιαία φορολογική κλίμακα.

■ **ΟΙ ΠΕΡΙΠΟΥ 800.000** φορολογούμενοι που έχουν ληξιπρόθεσμες οφειλές προς την Εφορία και δεν έχουν ενεργοποιηθεί εναντίον τους μέτρα αναγκαστικής είσπραξης, όπως είναι οι κατασχέσεις στα χέρια τρίτων. Η Ανεξάρτητη Αρχή Δημοσίων Εσόδων προχω-

ρά ταχύτατα στην επιβολή μέτρων κατάσχεσης προκειμένου να αυξηθούν τα φορολογικά έσοδα και μέσα στους επόμενους μήνες αναμένονται μαζικές κατασχέσεις τραπεζικών υπολοίπων, δεσμεύσεις ακινήτων, αναγκαστική εκποίηση ακινήτων μέσω πλειστηριασμών αλλά και κατασχέσεις συντάξεων και μισθών πάνω από τα ακατάσχετα όρια (1.000 ευρώ ανά μήνα).

## Καθ' οδόν ο νέος ΕΝΦΙΑ

Πριν από την εκπνοή του καλοκαιριού αναμένεται να εκδοθούν τα εκκαθαριστικά του φετινού ΕΝΦΙΑ. Το σχετικό εκκαθαριστικό πρόκειται να αναρτηθεί στο Taxisnet για περισσότερους από 6 εκατομμύρια ιδιοκτήτες ακινήτων, οι οποίοι θα κληθούν να πληρώσουν συνολικά 3,5 δισεκατομμύρια ευρώ. Μάλιστα, ο ΕΝΦΙΑ, παρά τις περί του αντιθέτου υποσχέσεις της κυβέρνησης, θα υπολογιστεί και **φέτος με τις ισχύουσες αντικειμενικές αξίες**, οι οποίες είναι κατά κανόνα πολύ υψηλότερες από τις εμπορικές. Το υπουργείο Οικονομικών δεν προχώρησε στον επαναυπολογισμό των αντικειμενικών αξιών, παρά το γεγονός ότι είχε διαταχθεί για αυτό από το Συμβούλιο της Επικρατείας.

Ανοιχτό είναι το ενδεχόμενο, με μεγάλη πιθανότητα πραγματοποίησης, να επιβληθεί φέτος συμπληρωματικός φόρος στα αγροτεμάχια, ο οποίος, μάλιστα, ηλώθηκε πέρυσι την τελευταία στιγμή για τεχνικούς λόγους, δηλαδή τη δυσκολία υπολογισμού. Ωστόσο, στο εκκαθαριστικό είναι ενσωματωμένη ειδική στήλη με τις αξίες και των αγροτεμαχίων, που σημαίνει ότι υπάρχει η πρόθεση για υπολογισμό φέτος συμπληρωματικού φόρου και στα αγροτεμάχια και στις εκτός σχεδίου εκτάσεις.

Η νομοθεσία προβλέπει μερική ή ολική απαλλαγή από τον ΕΝΦΙΑ για ορισμένες κατηγορίες φορολογουμένων. Πιο συγκεκριμένα, σήμερα δικαιούχος απαλλαγής από το 50% του ΕΝΦΙΑ είναι κάθε φορολογούμενος του οποίου το «**συνολικό ετήσιο καθαρό οικογενειακό εισόδημα**» του προηγούμενου έτους δεν έχει υπερβεί τα 9.000 ευρώ, προσαυξημένο κατά 1.000 ευρώ για τον ή τη σύζυγο και για κάθε εξαρτώμενο μέλος της οικογένειας, το σύνολο της επιφάνειας των κτισμάτων τα οποία κατέχει ο φορολογούμενος και τα λοιπά μέλη της οικογένειάς του δεν υπερβαίνει τα 150 τετραγωνικά μέτρα, η συνολική αντικειμενική αξία των κτισμάτων και των εντός σχεδίων πόλεων οικοπέδων που κατέχει ο φορολογούμενος ή η οικογένειά του δεν υπερβαίνει τα 85.000 ευρώ αν πρόκειται για άγαμο, τα 150.000 ευρώ αν πρόκειται για έγγαμο χωρίς παιδιά και τα 200.000 ευρώ αν πρόκειται για έγγαμο με ένα ή δύο εξαρτώμενα τέκνα. Επίσης, στις οικογένειες που είναι τρίτεκνες ή πολύτεκνες ή περιλαμβάνουν ανάπηρα άτομα κατά ποσοστό 80% και άνω χορηγείται πλήρης απαλλαγή από τον φόρο.





**ΣΟΚ ΑΠΟ ΤΟΥΣ «ΦΟΥΣΚΩΜΕΝΟΥΣ» ΛΟΓΑΡΙΑΣΜΟΥΣ**

# «Σφαιλιάρια» από τη ΔΕΗ

**Η επιχείρηση «τιμωρεί» όσους καταναλωτές προσπάθησαν να ζεσταθούν με θερμαντικά σώματα και air condition τον κρύο χειμώνα**

Τριπλό καράτσι στους λογαριασμούς ρεύματος πρέπει να πληρώσουν αυτές τις μέρες οι καταναλωτές της ΔΕΗ που καθύλαξαν να ενισχύσουν τα άδεια ταμεία της επιχείρησης, με το πρόσχημα της «κοινωνικής πολιτικής» και της ανάγκης για Ανανεώσιμες Πηγές Ενέργειας.



του Χρήστου Ν. Κώνστα  
konstaschris@yahoo.com

Το κακό αρχίζει με τις αυξημένες ανάγκες θέρμανσης του φεινού χειμώνα. Οι περισσότεροι καταναλωτές αγνόησαν τα καλοριφέρ και το ακριβό πετρέλαιο και προτίμησαν να ζεσταθούν με ηλεκτρικά θερμαντικά σώματα και air condition. Οποιοσδήποτε πελάτης της ΔΕΗ είχε την ατυχία να ξεπεράσει τις 2.000 κιλοβατώρες στο τετράμηνο του χειμώνα ζαφνικά είδε το τιμολόγιο να εκτινάσσεται από 0,0946 ευρώ ανά κιλοβατώρα σε 0,10252 ευρώ ανά κιλοβατώρα για το σύνολο της κατανάλωσης. Η ακριβότερη τιμή της κιλοβατώρας παρασέρνει αμέσως προς τα πάνω και το ειδικό τέλος ΥΚΩ, δηλαδή τις Υπηρεσίες Κοινής Ωφέλειας. Με τα χρήματα από το τέλος ΥΚΩ η ΔΕΗ καλυπτει το κόστος για την παροχή ηλεκτρικού ρεύματος στους κατοίκους των μη διασυνδεδεμένων νησιών, αλλά και τις ειδικές εκπτώσεις στους πολύτεκνους και τους δικαιούχους του κοινωνικού τιμολογίου.

## Αυξάνονται όλες οι χρεώσεις

Ο «Γολγοθάς» των καταναλωτών δεν σταματά εδώ. Η αυξημένη κατανάλωση ηλεκτρικού ρεύματος παρασέρνει και όλες τις άλλες ρυθμιζόμενες χρεώσεις που συνδεθούν τον λογαριασμό της ΔΕΗ και είναι συνδεδεμένες με την κατανάλωση ρεύματος (δηλαδή τις κιλοβατώρες). Αμέσως αυξάνεται η χρέωση για ΑΔΜΗΕ (σύστημα μεταφοράς ηλεκτρικής ενέργειας), η χρέωση για ΔΕΔΔΗΕ (σύστημα διανομής ηλεκτρικής ενέργειας), η χρέωση ΕΤΜΕΑΡ (τέλος για την ανάπτυξη Εναλλακτικών Πηγών Ενέργειας), φυσικά ανεβαίνει και ο Ειδικός Φόρος Κατανάλωσης, ο οποίος έχει οριστεί σε 0,0022 ευρώ ανά κιλοβατώρα. Επιπλέον, υπάρχει «ειδικό τέλος» 5% επί του συνόλου του λογαριασμού και επί αυτού του ποσού επιβάλλεται ΦΠΑ 13%. Σε όλα αυτά προστίθενται οι επιβαρύνσεις για ΕΡΤ και δήμους.

Με τους φόρους αυτούς αυξάνουν τα ταμειακά διαθέσιμα της ΔΕΗ, σε μια περίοδο που κανείς δεν ενδιαφέρεται να τη δανείσει, να επενδύσει ή να συνεταιριστεί μαζί της.

Πάντως, η μεγαλύτερη επιχείρηση της χώρας βρίσκεται στα πρόθυρα χρεοκοπίας. Αν καταρρεύσει η ΔΕΗ, θα παρασέρνει στον γκρεμό χιλιάδες επιχειρήσεις και θα καταστρέψει εκατοντάδες χιλιάδες θέσεις εργασίας. Η ΔΕΗ πρέπει να σωθεί από τον εαυτό της και η οικονομία από τον κρατικό της ΔΕΗ.

Η επιχείρηση χρωστώσει περισσότερο από 4,6 δισ. ευρώ σε

τραπεζικό δανεισμό, ενώ χρωστώσει σε άμεσα καταβλητές υποχρεώσεις περισσότερο από 1,8 δισ. ευρώ, ποσό από το οποίο 832 εκατ. ευρώ χρωστώσει σε προμηθευτές και εργολάβους. Στα 554,7 εκατ. ευρώ ανέρχονται τα χρέη της ΔΕΗ προς τον ΑΔΜΗΕ και στα 428,5 εκατ. ευρώ προς τον ΔΕΔΔΗΕ, ενώ μικρότερα ποσά αφορούν υποχρεώσεις σε ασφαλιστικά ταμεία, παρακράτηση δημοτικών τελών και τελών ΕΡΤ, φόρων, πιστωτικά υπόλοιπα πελατών κ.λπ.

Οι ληξιπρόθεσμες οφειλές των πελατών της επιχείρησης παραμένουν αμεταβλητές στα 2,2 δισ. ευρώ (η 42% του ετήσιου τζίρου της), ενώ τα ταμειακά διαθέσιμα του ομίλου ΔΕΗ δεν ξεπερνούν τα 501 εκατ. ευρώ στις 31 Δεκεμβρίου 2016. Σήμερα είναι κατά πολύ λιγότερα, αν αναλογισθεί κανείς μόνο το κόστος μισθοδοσίας των 18.000 υπαλλήλων της, που ανέρχεται σε 900 εκατ. ευρώ τον χρόνο.

## Σε τραγική κατάσταση

Η τραγική κατάσταση των οικονομικών της μεγαλύτερης επιχείρησης της χώρας αναδεικνύεται από τη σπουδή της κυβέρνησης να περάσει Μεγάλη Πέμπτη, μέσα στο νομοσχέδιο για τις δασικές εκτάσεις, τη ρύθμιση για την ολοκλήρωση του ιδιοκτησιακού διαχωρισμού του ΑΔΜΗΕ από τη ΔΕΗ, σύμφωνα με τις προβλέψεις της κοινοτικής νομοθεσίας για την αγορά ηλεκτρικής ενέργειας, την εισαγωγή των μετοχών του Διαχειριστή στο Χρηματιστήριο και την αποζημίωση της ΔΕΗ.

Προχθές, η επιχείρηση κατάφερε να πάρει μια ανάσα ρευστότητας ύψους 93 εκατ. ευρώ από τον ΑΔΜΗΕ ως επιστροφή κεφαλαίου. Παράλληλα –ενώ το Δημόσιο δεν πληρώνει καμία οφειλή του και τα ληξιπρόθεσμα χρέη του προς τους ιδιώτες ξεπερνούν τα 5 δισ. ευρώ– το Γενικό Λογιστήριο του Κράτους έσπευσε πρόσφατα να καταβάλει στη ΔΕΗ 130-140 εκατ. ευρώ ως «προπληρωμή μελλοντικών καταναλώσεων (για ένα έτος) ηλεκτρικού ρεύματος από το Δημόσιο», αλλά και για την εξόφληση παλαιότερων οφειλών.

Η καταστροφική επιλογή της κυβέρνησης για την απόσχιση του ΑΔΜΗΕ από τη ΔΕΗ προκειμένου να «διαπληθεί» ο δημόσιος χαρακτήρας της επιχείρησης, κοστίζει ακριβά, περίπου 1 δισ. ευρώ, διαφυγόντα κέρδη για τη ΔΕΗ. Στο τέλος της διαδικασίας, το 51% των μετοχών του ΑΔΜΗΕ θα ελέγχεται από το Δημόσιο, καθώς, από το 100% που ελέγχει σήμερα η ΔΕΗ, το 24% θα μεταβιβαστεί στην καναδική εταιρεία State Grid που έχει αναδειχθεί πλειοδότης στον σχετικό διαγωνισμό, το 25% θα μετα-

βιβασθεί στη ΔΕΣ ΑΔΜΗΕ, που θα έχει μοναδικό μέτοχο το Δημόσιο, και το 51% θα δοθεί στην Ενεργειακή Συμμετοχών, μέτοχοι της οποίας θα είναι οι υφιστάμενοι μέτοχοι της ΔΕΗ (Δημόσιο, ΤΑΙΠΕΔ κ.λπ. ιδιώτες).

Η ΔΕΗ δεν έχει λεφτά να κάνει επενδύσεις, δεν έχει λεφτά να συνεταιριστεί με ιδιώτες, δεν έχει λεφτά να πληρώσει τους προμηθευτές και τους συνεργάτες της.

Η απελευθέρωση της αγοράς Ενέργειας, με επίκεντρο τη ΔΕΗ, από την ιδιωτικοποίηση του 17% έως την πώληση μονάδων, τη γνωστή «μικρή ΔΕΗ», επανέρχεται στις συζητήσεις του «Hilltop» που ξεκινούν από τη Δευτέρα. Ο τρόπος με τον οποίο το Δημόσιο αποκατά το 51% των μετοχών του ΑΔΜΗΕ, χωρίς να πληρώσει το τίμημα που αναλογεί, προκαλεί αντιδράσεις. Η ρευστοποίηση του 17% των μετοχών της ΔΕΗ περιλαμβάνεται στο μνημόνιο του Μαΐου, το οποίο μάλιστα προέβλεπε ότι τον Σεπτέμβριο του 2016 θα έπρεπε να είχε προληφθεί και συμβούλος, προκειμένου να εξετισθεί τον προσφορότερο τρόπο

διαθέσης. Οι προσπάθειες της κυβέρνησης να περάσει το επίμαχο 17% από το ΤΑΙΠΕΔ στην ΕΔΗΣ, την Εταιρεία Δημοσίων Συμμετοχών, που επίσης θα ανήκει στο Υπερταμείο, απέτυχαν.

Ο ρυθμός με τον οποίο η αγορά ρεύματος απελευθερώνεται και αυξάνουν τα μερίδιά τους οι ανταγωνιστές της ΔΕΗ παραμένει εξαιρετικά αργός. Οι προσδοκίες ότι οι δημοκρατικές ηλεκτρικού ρεύματος ΝΟΜΕ θα μπορούσαν να οδηγήσουν σε άνοιγμα της αγοράς αποδεικνύονται υπερεκτιμημένες και εκ των πραγμάτων οδηγούμαστε σε πιο δραστήρια μέτρα, κυρίως σε πωλήσεις μονάδων της ΔΕΗ.

Η επιχείρηση συνεχίζει να ελέγχει το 87,5% της εμπορίας ηλεκτρικού ρεύματος. Στο δίμηνο Φεβρουαρίου-Μαρτίου, ο συνολικός αριθμός των πελατών που προμηθεύονται ρεύμα από εναλλακτικό προμηθευτή ανέβηκε στους 182.963 από 160.000 τον Ιανουάριο. Το σύνολο των μετρητών στην Ελλάδα είναι 7,4 εκατομμύρια και 7,2 εκατομμύρια μετρητές παραμένουν στη ΔΕΗ.

Τα επόμενα βήματα για την επιχείρηση είναι οδυνώδη. Το μερίδιο αγοράς της ΔΕΗ στη λιανική πρέπει να μειωθεί, από 87,5% (Μάρτιος), σε 49% το 2020, σύμφωνα με το μνημόνιο. Αυτό σημαίνει ότι σε τρία χρόνια ο τζίρος της επιχείρησης θα μειωθεί σε 2,75 δισ. ευρώ, από 5,25 δισ. ευρώ στα τέλη του 2016. Θα χάσει δηλαδή έσοδα 2,5 δισ. ευρώ ενώ θα συνεχίσει (-) να αποσκοπεί τον σημερινό αριθμό προσωπικού, δηλαδή 18.902 άτομα...

**«Ηλεκτροπηληξία» απειλεί ολόκληρη την οικονομία, αφού η ΔΕΗ «δανειζεται» από τους πελάτες της επειδή δεν βρίσκει αλλού κεφάλαια...**



# Τέλος στην ομηρία από τον ΟΕΚ

**Ε**πιτέλους λύση για 32.000 δικαιούχους του πρώην Οργανισμού Εργατικής Κατοικίας (ΟΕΚ) που παρέμεναν δέσμοι επί δεκαετίες των συμφωνιών των προηγούμενων κυβερνήσεων για την ανέγερση εργατικών κατοικιών. Χθες υπεγράφη από την υπουργό Εργασίας, Κοινωνικής Ασφάλισης και Κοινωνικής Αλληλεγγύης, Εφη Αχτσιόγλου, απόφαση με την οποία ρυθμίζονται με ευνοϊκότερους όρους το ύψος και ο τρόπος αποπληρωμής των οφειλών όλων των δικαιούχων των εργατικών κατοικιών στους οικισμούς του οργανισμού.



«Η απόφαση λύνει οριστικά το πρόβλημα 32.000 δικαιούχων εργατικών κατοικιών, οι οποίοι βρίσκονταν σε καθεστώς ομηρίας, σε ορισμένες περιπτώσεις ακόμη και πριν από το 1978. Οι οικογένειες αυτές έχουν πλέον τη δυνατότητα να γίνουν ιδιοκτήτες των σπιτιών που δικαιωματικά τους ανήκουν», δήλωσε χαρακτηριστικά η κ. Αχτσιόγλου. Η ρύθμιση αυτή έρχεται σε συνέχεια της προηγούμενης υπουργικής απόφασης που προέβλεπε τη δραστηκή μείωση της τιμής παραχώρησης για 150 οικισμούς του τέως ΟΕΚ στα 304,41 ευρώ/τ.μ.

Εδώ πρέπει να εξάρουμε τον ρόλο του γενικού γραμματέα Ανδρέα Νεφελούδη που έδωσε μάχη ενάντια σε αγκυλωμένα συμφέροντα δεκαετιών που κρατούσαν εγκλωβισμένους δικαιούχους που δεν είχαν καταφέρει να λάβουν στα χέρια τους τα οριστικά παραχωρητήρια. Παράλληλα δίνεται η δυνατότητα να εισέλθουν στα κρατικά ταμεία χρήματα που οφείλονται. Η νέα υπουργική απόφαση προβλέπει τη δραστηκή περικοπή και ρύθμιση των τόκων υπερημερίας για όσους έχουν ληξιπρόθεσμες οφειλές, επιμηκύνει τον χρόνο αποπληρωμής από 240 σε 360 δό-

σεις και περιλαμβάνει ευνοϊκότερους όρους για ευάλωτες κοινωνικά ομάδες (μακροχρόνια άνεργοι, τρίτεκνοι, πολύτεκνοι, μονογονεϊκές οικογένειες, συνταξιούχοι, ΑμεΑ κτλ). Στις παραπάνω ρυθμίσεις εντάσσονται: α) οικιστές οι οποίοι βρίσκονται σε αναμονή έκδοσης οριστικού παραχωρητηρίου, β) οικιστές οι οποίοι έχουν λάβει οριστικό παραχωρητήριο και βρίσκεται σε εξέλιξη ο προβλεπόμενος χρόνος αποπληρωμής, γ) οικιστές με οριστικό παραχωρητήριο για το οποίο έχει λήξει ο χρόνος αποπληρωμής και αδυνατούσαν να ανταποκριθούν.

Ουσιαστικά με την υπουργική απόφαση και τη διευθέτηση οφειλών η υπουργός Εργασίας Ε. Αχτσιόγλου δίνει λύση σε περίπου 32.000 οικογένειες που έχουν οφειλές περίπου 300 εκατομμυρίων ευρώ στον τέως ΟΕΚ (ΟΑΕΔ). Πολλοί εξ αυτών των δικαιούχων ήταν έρμαιο των εκάστοτε υπουργών Εργασίας των προηγούμενων κυβερνήσεων (πρω του 2015) οι οποίοι αρνούνταν να επέμβουν και να λύσουν το πρόβλημα, αφήνοντας όλες αυτές τις οικογένειες να ζουν σε καθεστώς απόλυτης ανασφάλειας. Από την άλλη μεριά και με δεδομένη την

κρίση πολλοί έχουν μετατραπεί σε υπερχρεωμένα νοικοκυριά, που σημαίνει ότι θα χάσουν το σπίτι τους αν δεν βρεθεί λύση.

## Το πρόβλημα

Λόγος ανάσχεσης σε όλα αυτά που αποτελούν τη λύση ήταν η κρατική «αδιαφορία» που στην πραγματικότητα ήταν συγκαλυψη ενός τεράστιου προβλήματος. Ο λόγος για τον καθορισμό της τιμής μονάδας της παραχώρησης. Βέβαια πίσω από την «αδιαφορία» κρύβεται η προσπάθεια υπεράσπισης των εργολάβων που έχτισαν τους 150 οικισμούς, αφού το κόστος κατασκευής ήταν σχεδόν διπλάσιο του μέσου κόστους κατασκευής που ίσχυε στην ελεύθερη αγορά (με το γνωστό κόλπο των καθυστερήσεων και των απρόβλεπτων εργασιών που προθύμως υπέγραφαν οι εκάστοτε υπουργοί Εργασίας). Τη λύση έδωσε ήδη η κυβέρνηση των ΣΥΡΙΖΑ-ΑΝ.ΕΛΛ. (με ενέργειες του γενικού γραμματέα Α. Νεφελούδη), που προέβη στον καθορισμό ενιαίας τιμής μονάδας παραχώρησης στους δικαιούχους κατοικιών των οικισμών του τέως ΟΕΚ σε όλη την Ελλάδα (304,41 ευρώ).

(ΕΦ.ΣΥΝ.)

