

1. 782 ΠΑΙΔΙΑ ΠΟΛΥΤΕΚΝΩΝ ΣΤΗ ΣΑΜΟ ΠΡΟΣΠΑΘΟΥΝ ΝΑ ΕΠΙΒΙΩΣΟΥΝ

Μέσο: ΜΑΚΕΛΕΙΟ

Ημ. Έκδοσης: . . . 22/03/2016 Ημ. Αποδελτίωσης: . . . 22/03/2016

Σελίδα: 2



Για αυτά δεν υπάρχουν ΜΚΟ, εθελοντές, φιλήνθρωποι... 782 παιδιά πολυτέκνων στη Σάμο προσπαθούν να επιβιώσουν!

Κατεπίγουσα επιστολή προς τον Πρωθυπουργό έστειλε πριν λίγες ημέρες ο Σύλλογος Πολυτέκνων Σάμου Ικαρίας και Φούρνων, όπου του γνωστοποιείται το πρόβλημα επιβίωσης που έχουν 782 παιδιά πολυτέκνων στο νομό της Σάμου, λόγω της συνεχιζόμενης κρίσης και της ανέχειας που υπάρχει! Ο Σύλλογος ζητά από τον Πρωθυπουργό να κάνει άμεσα ενέργειες ώστε να επιβιώσουν όλες αυτές οι οικογένειες! Η επιστολή κοινοποιείται και προς τον Βουλευτή Σάμου κ. Δημ. Σεβαστάκη, τον ΥΕΘΑ Παν. Καμμένο, τον Μητροπολίτη τον Αντιπεριφερειάρχη Σάμου, τους Δημάρχους Σάμου Ικαρίας και Φούρνων, αλλά και σε όλες τις φιλανθρωπικές οργανώσεις Μ.Κ.Ο. και τον Ο.Η.Ε.

2. ΜΑΘΗΜΑΤΑ ΣΕΠΤΕΜΒΡΙΟΥ 99

Μέσο: ΚΑΘΗΜΕΡΙΝΗ

Ημ. Έκδοσης: . . . 22/03/2016 Ημ. Αποδελτίωσης: . . . 22/03/2016

Σελίδα: 10



ΣΧΟΛΙΟ

ΤΗΣ ΛΙΝΑΣ ΓΙΑΝΝΑΡΟΥ

Μαθήματα Σεπτεμβρίου '99

Στο κρίσιμο υπουργικό συμβούλιο της 10ης Σεπτεμβρίου 1999, τρεις ημέρες μετά τα 5,9 Ρίχτερ που συγκλόνισαν την πρωτεύουσα, μια ενδιαφέρουσα ιδέα έπεσε στο τραπέζι από μια αναπάντεχη πλευρά: τον τότε υπουργό Αιγαίου. Ωστόσο, ο Σταύρος Μπίενος είχε την αμέριστη προσοχή των παρισταμένων. Ως δήμαρχος Καλαμάτας την περίοδο του καταστροφικού σεισμού στην πόλη του, ήταν ο μόνος με εμπειρία στον τομέα της ανοικοδόμησης δομών και πθικού.

«Γιατί δεν επεκτείνουμε το μέτρο της επιδότησης ενοικίου που είχαμε εφαρμόσει τότε με ένα επιπλέον επίδομα συγκατοίκησης; Να δώσουμε ένα κίνητρο σε όποιον δέχεται να φιλοξενήσει στο σπίτι του έναν σεισμόπληκτο;». Η ιδέα έγινε δεκτή με ενθουσιασμό –λένε οι γνωρίζοντες– από τον πρωθυπουργό Κ. Σημίτη, ο οποίος μάλιστα επέμενε το εν λόγω επίδομα να φτάνει τις 80.000 δραχμές, όσο και το επίδομα ενοικίου, και όχι τις 40.000 δραχμές που του πρότεινε το οικονομικό επιτελείο. Ας μην τα πολυλογούμε, απεδείχθη το πιο αποτελεσματικό μέτρο της περιόδου. Οι σεισμόπληκτοι έφταναν τις 100.000. Ογδόντα χιλιάδες οικογένειες άνοιξαν τα σπίτια τους να τους υποδεχθούν μέχρι να ορθοποδήσουν.

Θυμηθήκαμε τα παραπάνω βλέποντας τα τελευταία ρεπορτάζ από την Ειδομένη. Τι θυμίζει ο αυτοσχέδιος καταυλισμός που έχει στηθεί στα λασπόνερα, αν όχι τις σκηνές των σεισμοπληκτών; Τι θυμίζουν τα hotspot που ετοιμάζονται στην επικράτεια αν όχι τα κωριά των κοντέινερ που αναπτύχθηκαν στην Καλαμάτα το '86 και στην Αθήνα το '99; Ποιο είναι το ζητούμενο και στη σημερινή συνθήκη αν όχι η εξεύρεση ασφαλούς καταλύματος για κάποιες χιλιάδες ανθρώπων μέχρι να βρεθεί οριστική λύση;

Μόνο οι ειδικοί γνωρίζουν εάν θα μπορούσε πράγματι να εφαρμοστεί το ίδιο μέτρο και σήμερα για την αποσυμφόρηση της κατάστασης και την πραγματική ανακούφιση των προσφύγων έως ότου –Κύριος οίδε πότε θα είναι αυτό– απορροφηθούν από τις χώρες του τελικού προορισμού τους. Το σίγουρο είναι ότι το δημοσιονομικό κόστος θα ήταν χαμηλότερο από τη δημιουργία νέων υποδομών εκ του μηδενός. Οπως και ότι η διάθεση υπάρχει. Ήδη σε όλη τη χώρα, Έλληνες ανοίγουν τα σπίτια τους για να φιλοξενήσουν οικογένειες σε ανάγκη, ενώ ανταπόκριση έχουν βρει και τα σχετικά προγράμματα των οργανώσεων Refugees Welcome και Praksis. Εικάζουμε ότι ένα έστω χαμηλό βοήθημα θα έδινε σε πολλούς μια ακόμα αφορμή.

Δεν υπάρχει «πεπατημένη» στην κατάσταση στην οποία βρισκόμαστε. Δεν έχει προηγούμενο η ανθρωπιστική κρίση που διαχειριζόμαστε στα σύνορά μας. Αν δεν είναι αυτή η ώρα για τολμηρές αποφάσεις, λίγη out of the box σκέψη, «ήρεμες» λύσεις, την ενεργοποίηση στο τέλος τέλος του περίφημου αξιακού υπόβαθρου της αριστεράς, ειλικρινά δεν ξέρουμε πότε είναι. Κι αν το παραπάνω μέτρο δεν μας κάνει, ας βρούμε κάποιο άλλο. Ας βρούμε οτιδήποτε. Οτιδήποτε άλλο από αυτή τη φρίκη.

3. ΟΛΟΙ ΟΙ ΝΕΟΙ ΦΟΡΟΙ

Μέσο: ΗΜΕΡΗΣΙΑ

Ημ. Έκδοσης: . . . 22/03/2016 Ημ. Αποδελτίωσης: . . . 22/03/2016

Σελίδα: 4



ΟΙΚΟΝΟΜΙΑ

Μισθωτοί και συνταξιούχοι με εισοδήματα άνω των 20.000 ευρώ θα βρεθούν αντιμέτωποι με μεγαλύτερες φορο-επιβαρύνσεις, ενώ ο φορολογικός λογαριασμός ανεβαίνει ακόμη περισσότερο με τη νέα κλίμακα υπολογισμού της εισφοράς αλληλεγγύης

ΜΕΓΑΛΩΝΕΙ Ο «ΛΟΓΑΡΙΑΣΜΟΣ»

Φόροι-φωτιά στα μεσαία εισοδήματα

ΤΗΣ ΜΑΡΙΑΣ ΒΟΥΡΓΑΝΑ

Μια νέα φοροκαταγίδα που θα πλήξει κυρίως τα νοικοκυριά με μεσαία προσυνηλά εισοδήματα καταστρώνει η κυβέρνηση μαζί με τους δανειστές. Με τη νέα φορολογική κλίμακα και το «ψαλίδισμα» του αφορολόγητου ορίου που ακόμα συζητούνται με τους Θεσμούς, μισθωτοί και συνταξιούχοι με εισοδήματα άνω των 20.000 ευρώ θα βρεθούν αντιμέτωποι με μεγαλύτερες φορο-επιβαρύνσεις, ενώ ο φορολογικός λογαριασμός ανεβαίνει ακόμη περισσότερο με τη νέα κλίμακα υπολογισμού της εισφοράς αλληλεγγύης.

Το κοκτέιλ των φοροεπιβαρύνσεων συμπληρώνεται με τις αλλαγές που σχεδιάζονται στη φορολογία των αυτοκινήτων και τα τέλη κυκλοφορίας, την αύξηση του Ειδικού Φόρου Κατανάλωσης στη βενζίνη, την αύξηση του φόρου ακινήτων για να καλυφθεί η «τρύπα» περίπου 300 εκατ. ευρώ που προκύπτει με την πρόσφατη μείωση των αντικειμενικών αξιών, την αύξηση του φόρου στα εισοδήματα από ενοίκια και την αύξηση του φόρου στα μερίσματα από 10% σε 15%.

Όλα αυτά, για να κλείσει το δημοσιονομικό κενό και να επιτευχθεί πρωτογενές πλεόνασμα 3,5% του ΑΕΠ το 2018, όπως απαιτεί το Μνημόνιο.

Τόσο η νέα κλίμακα φορολογίας εισοδήματος των φυσικών προσώπων όσο και η κλίμακα της ειδικής εισφοράς αλληλεγγύης θα οριστικοποιηθούν μετά την άφιξη των επικεφαλής του κουαρτέτου των Θεσμών στην Αθήνα στις αρχές Απριλίου.

Μέχρι τότε τα τεχνικά κλιμάκια θα εργάζονται πάνω στις προτάσεις και τα σενάρια που έχει καταθέσει ή θα καταθέσει η ελληνική πλευρά για τις κλιμάκια φορολόγησης των εισοδημάτων.

Το τελευταίο σενάριο για τη φορολογική κλίμακα των φυσικών προσώπων προβλέπει τέσσερα κλιμάκια με συντελεστές που ξεκινούν από 22% για εισοδήματα έως 20.000 ευρώ και ανώτατο συντελεστή 45% για εισοδήματα άνω των 40.000 ευρώ. Πιο συγκεκριμένα:

Πλεόνασμα

● Ο στόχος είναι να κλείσει το δημοσιονομικό κενό και να επιτευχθεί πρωτογενές πλεόνασμα 3,5% του ΑΕΠ το 2018, όπως απαιτεί το Μνημόνιο.

Τέσσερα κλιμάκια

● Το τελευταίο σενάριο για τη φορολογική κλίμακα των φυσικών προσώπων προβλέπει τέσσερα κλιμάκια με συντελεστές που ξεκινούν από 22% για εισοδήματα έως 20.000 ευρώ και ανώτατο συντελεστή 45% για εισοδήματα άνω των 40.000 ευρώ.

Αλληλεγγύη

● Αλλάζει ο τρόπος υπολογισμού της ειδικής εισφοράς αλληλεγγύης που επιβάλλεται στους έχοντες ετήσια εισοδήματα άνω των 12.000 ευρώ.

Η ΝΕΑ ΚΛΙΜΑΚΑ ΕΙΔΙΚΗΣ ΕΙΣΦΟΡΑΣ ΑΛΛΗΛΕΓΥΗΣ

Εισόδημα	Ισχύοντες συντελεστές	Νέα εισοδήματα	Διαφορά
12.000	0	0	0
13.000	91	22	-69
14.000	98	44	-54
15.000	105	66	-39
16.000	112	88	-24
17.000	119	110	-9
18.000	126	132	6
19.000	133	154	21
20.000	140	176	36
25.000	350	426	76
30.000	420	676	256
35.000	700	1.001	301
40.000	800	1.326	526
45.000	900	1.651	751
50.000	1.000	2.026	1.026
55.000	2.200	2.401	201
60.000	2.400	2.776	376
65.000	2.600	3.151	551
70.000	2.800	3.601	801
80.000	3.200	4.501	1.301
90.000	3.600	5.401	1.801
100.000	6.000	6.301	301
220.000	13.200	17.101	3.901
500.000	30.000	45.101	15.101
1.000.000	80.000	95.101	15.101

► 22% για τα πρώτα 20.000 ευρώ εισοδήματος

► 29% για τα επόμενα 10.000 ευρώ (από 20.001 έως και 30.000 ευρώ)

► 37% για το επόμενο εισοδηματικό κλιμάκιο των 10.000 ευρώ (από 30.001 έως και 40.000 ευρώ)

► 45% για εισοδήματα άνω των 40.000 ευρώ.

ΕΙΔΙΚΗ ΕΙΣΦΟΡΑ >> Παράλληλα αλλάζει ο τρόπος υπολογισμού της ειδικής εισφοράς αλληλεγγύης που επιβάλλεται στους έχοντες ετήσια εισοδήματα άνω των 12.000 ευρώ. Η ειδική εισφορά, η οποία έχει αποκτήσει πλέον μόνιμο χαρακτήρα, δεν θα υπολογίζεται στο σύνολο τους εισοδήματος όπως γίνεται μέχρι σήμερα, αλλά κινείται στη φιλοσοφία της

κλίμακας φορολογίας εισοδήματος, χωρίς όμως να υπάρχει αφορολόγητο όριο, με τον «μικρό» συντελεστή να διαμορφώνεται στα 2,2% για εισοδήματα από 12.001 έως 20.000 και τον ανώτατο συντελεστή στο 10% (από 8% σήμερα) για εισοδήματα άνω των 220.000 ευρώ. Η νέα κλίμακα της εισφοράς αλληλεγγύης διαμορφώνεται ως εξής:

► 2,2% για εισόδημα από 12.001 έως 20.000 ευρώ

► 5% από 20.001 έως 30.000 ευρώ

► 6,5% από 30.001-40.000 ευρώ

► 7,5% από 40.001 έως και 65.000 ευρώ

► 9% από 65.001 έως και 220.000 ευρώ

► 10% από 220.001 ευρώ και πάνω

Οι κυβερνητικές προτάσεις για την

εισφορά αλληλεγγύης οδηγούν σε οριακές μειώσεις στα χαμηλότερα εισοδηματικά κλιμάκια, οι οποίες κυμαίνονται από 9 ευρώ (για εισοδήματα 17.000 ευρώ) έως και 69 ευρώ (για εισοδήματα 13.000 ευρώ). Από τα 18.000 ευρώ και πάνω αρχίζουν οι επιβαρύνσεις. Στα 30.000 ευρώ η εισφορά από 420 ευρώ αυξάνεται σε 676 ευρώ και στα 40.000 ευρώ από τα 800 στα 1.326 ευρώ. Σε όσους δηλώνουν εισοδήματα 50.000 ευρώ η εισφορά από 1.000 ευρώ σήμερα εκτοξεύεται στα 2.026 ευρώ.

ΠΑΡΑΔΕΙΓΜΑΤΑ >>

[1] Φορολογούμενος με ετήσιο εισόδημα 25.000 ευρώ:

Φορολογική επιβάρυνση σήμερα:

► Φόρος που αναλογεί στο εισόδημα: 3.800 ευρώ

► Φορολογική αλληλεγγύη: 350 ευρώ

► Σύνολο φόρου: 4.150 ευρώ

Φορολογική επιβάρυνση με τις προτεινόμενες αλλαγές:

► Φόρος που αναλογεί στο εισόδημα: 4.350 ευρώ

► Εισφορά αλληλεγγύης: 426 ευρώ

► Σύνολο φόρου: 4.776 ευρώ (αύξηση φόρου 626 ευρώ).

[2] Φορολογούμενος με ετήσιο εισόδημα 35.000 ευρώ.

Φορολογική επιβάρυνση σήμερα:

► Φόρος που αναλογεί στο εισόδημα: 8.000 ευρώ

► Εισφορά αλληλεγγύης: 700 ευρώ

► Σύνολο φόρου: 8.700 ευρώ

Φορολογική επιβάρυνση με τις προτεινόμενες αλλαγές:

► Φόρος που αναλογεί στο εισόδημα: 8.650 ευρώ

► Εισφορά αλληλεγγύης: 1.001 ευρώ

► Σύνολο φόρου: 9.651 ευρώ (αύξηση φόρου 951 ευρώ).

Εξιζώνονται αντικειμενικές - εμπορικές τιμές

● Στόχος να προσεγγίσουν τις τιμές που επικρατούν στην αγορά

Αλλάζουν ξανά μέχρι το τέλος του έτους οι αντικειμενικές αξίες των ακινήτων, με στόχο να προσεγγίσουν τις τιμές που επικρατούν στην αγορά. Το υπουργείο Οικονομικών μελετά ήδη τη διαδικασία με βάση την οποία θα γίνει η νέα αναμόρφωση των τιμών ζωνών, προκειμένου να ανταποκριθεί στην υποχρέωση που τίθεται με το Μνημόνιο για την εφαρμογή των αντικειμενικών αξιών των ακινήτων με τις τιμές της αγοράς μέχρι το τέλος του 2016. Με βάση τις νέες τιμές θα υπολογιστεί

το επόμενο έτος ο φόρος ακινήτων. Αυτό προκύπτει και από έγγραφο πάντοτε που έδωσε στη Βουλή ο αναπληρωτής υπουργός Τρύφων Αλεξιάδης σε ερωτήματα του βουλευτή Ν. Δένδια σχετικά με τις μεγάλες αποκλίσεις μεταξύ εμπορικών και αντικειμενικών αξιών ακινήτων, παρά την αναπροσαρμογή των τελευταίων, σε πολλούς Δήμους των Λεκανοπεδίου Αθηνών.

Οι αντικειμενικές αξίες των ακινήτων μπορεί να «κουρευτούν» πρόοφα κατά 4% έως 19%, όμως το άνοιγμα της «ψαλίδας» μεταξύ αντικειμενικών και εμπορικών τιμών παραμένει τεράστιο κυρίως στις λεγόμενες ακριβές περιοχές του Λεκα-

νοπεδίου. Και αυτό γιατί τα τελευταία χρόνια η κρίση στις περιοχές περικλείει τις χώρες οι εμπορικές τιμές των ακινήτων έχουν υποχωρήσει σημαντικά, με αποτέλεσμα οι αντικειμενικές αξίες να τις ξεπερνούν και πάνω από 50%.

Ακόμη και μετά την πρόσφατη αναπροσαρμογή των αντικειμενικών αξιών που έγινε και ισχύει από τις 21 Μαΐου 2015, αυτές παραμένουν σε πολλές περιοχές υψηλότερες των εμπορικών τιμών σε ποσοστά 40%, 50%, 60% και 70%.

Σε αρκετές περιοχές κυρίως τα λεγόμενα ακριβά προάστια οι αντικειμενικές αξίες παραμένουν σε υψηλά επίπεδα υπερβαίνοντας τις τιμές

3. ΟΛΟΙ ΟΙ ΝΕΟΙ ΦΟΡΟΙ

Μέσο: ΗΜΕΡΗΣΙΑ

Ημ. Έκδοσης: . . . 22/03/2016 Ημ. Αποδελτίωσης: . . . 22/03/2016

Σελίδα: 5



ΤΕΛΗ ΜΕ ΒΑΣΗ ΤΟΝ ΚΥΒΙΣΜΟ ΤΟΥ ΚΙΝΗΤΗΡΑ*	
Κατηγορία	1η Αξία Κυκλοφορίας (από 1/1/2006-31/12/2010)
από 51 κ.ε. μέχρι 300 κ.ε.	22 €
από 301 κ.ε. μέχρι 785 κ.ε.	55 €
από 786 κ.ε. μέχρι 1071 κ.ε.	120 €
από 1071 κ.ε. μέχρι 1357 κ.ε.	135 €
από 1358 κ.ε. μέχρι 1548 κ.ε.	255 €
από 1549 κ.ε. μέχρι 1738 κ.ε.	280 €
από 1739 κ.ε. μέχρι 1928 κ.ε.	320 €
από 1929 κ.ε. μέχρι 2357 κ.ε.	690 €
από 2358 κ.ε. μέχρι 3000 κ.ε.	920 €
από 3001 κ.ε. μέχρι 4000 κ.ε.	1.150 €
από 4001 κ.ε. και άνω	1.380 €

ΤΕΛΗ ΜΕ ΒΑΣΗ ΤΙΣ ΕΚΠΟΜΠΕΣ CO2 - 1η ΑΔΕΙΑ ΚΥΚΛΟΦΟΡΙΑΣ ΑΠΟ 1/11/2010	
Κλίμακος εκπομπών CO2 (γρ./χλμ.)	Ετήσια τέλη κυκλοφορίας ανά γραμ. εκπομπών σε €
0 - 90 (γρ./χλμ.)	0 €
91 - 100 (γρ./χλμ.)	0,90 € (από 0)
101 - 120 (γρ./χλμ.)	0,98 € (από 0,90)
121 - 140 (γρ./χλμ.)	1,20 € (από 1,10)
141 - 160 (γρ./χλμ.)	1,85 € (από 1,70)
161 - 180 (γρ./χλμ.)	2,45 € (από 2,25)
181 - 200 (γρ./χλμ.)	2,78 € (από 2,55)
201 - 250 (γρ./χλμ.)	3,05 € (από 2,80)
251 και άνω (γρ./χλμ.)	3,72 € (από 3,40)

* Για τα αυτοκίνητα που κυκλοφόρησαν για πρώτη φορά μετά το Νοέμβριο του 2010 και το ύψος των τελών τους καθορίζεται με βάση τις εκπομπές ρύπων, η πλήρη απαλλαγή τους θα συνεχισθεί για όσα εκπέμπουν από 0 ως 90 γραμμάρια του διοξειδίου του άνθρακα. Για όσα εκπέμπουν από 90 γραμμάρια και πάνω θα υπάρξει κλίμακα που θα προβλέπει αύξηση τελών από 8 έως 32 λεπτά ανά ρύπο.

Προς κατάργηση το κριτήριο του κυβισμού ως βάση φορολόγησης

Αλλάζουν τέλη κυκλοφορίας και τεκμήρια διαβίωσης

Ανατροπές στη φορολογία των αυτοκινήτων καθώς και στα τέλη κυκλοφορίας ετοιμάζει τώρα η κυβέρνηση, την ώρα που στο τραπέζι των συζητήσεων με τους δανειστές, οι οποίοι θα επανέλθουν στην Αθήνα στις 2 Απριλίου, βρίσκεται η αύξηση του Ειδικού Φόρου Κατανάλωσης στη βενζίνη, αλλά και το θέμα της παράτασης του μέτρου της απόδουσης. Το υπουργείο Οικονομικών προχώρησε στη σύσταση ειδικής επιτροπής η οποία θα καταθέσει προτάσεις για νομοθετικές ρυθμίσεις σχετικά με την τροποποίηση και τον εξορθολογισμό των νομοθετικών διατάξεων που αφορούν στη φορολόγηση των οχημάτων και στα τέλη κυκλοφορίας. Και επειδή σε περίοδο διαπραγματεύσεων με τους δανειστές και αγωνιώδους αναζητήσεων πρόσθετων εσόδων για

να κλείσει το δημοσιονομικό κενό, θα πρέπει να θεωρείται δεδομένο ότι οι αλλαγές στο φορολογικό καθεστώς των Ι.Χ. θα οδηγήσει σε νέες φορολογικές επιβαρύνσεις τουλάχιστον για κάποιες κατηγορίες. Στα σχέδια του υπουργείου Οικονομικών είναι η κατάργηση του κριτηρίου του κυβισμού του αυτοκινήτου ως βάση φορολόγησής του. «Κλειδί» για τον υπολογισμό του τέλους ταξινόμησης, των τεκμηρίων διαβίωσης και του φόρου πολυτελούς διαβίωσης θα αποτελέσει η εμπορική αξία των οχημάτων. Για τα τέλη κυκλοφορίας θα εξεταστεί ένα νέο σύστημα υπολογισμού τους. Στόχος της κυβέρνησης είναι η δημιουργία ενός συστήματος φορολόγησης της αγοράς αυτοκινήτου βάσει της πραγματικής αξίας τους, καθώς με τα σημερινά δεδομένα δύο αυτοκίνητα ίδιου κυβισμού αλλά με μεγάλη διαφορά στην τιμή αγοράς τους καταβάλλουν τους ίδιους φόρους και τέλη κυκλοφορίας. Η ειδική επιτροπή θα πρέπει να παραδώσει τις προτάσεις της στα αρμόδια υπουργεία μέχρι τις 29 Απριλίου, ενώ το νέο μοντέλο φορολόγησης των Ι.Χ. που θα αποφασισθεί να ενεργοποιηθεί εντός του 2016. Σύμφωνα με το σχέδιο του υπ. Οικονομικών:

► **Τέλος ταξινόμησης:** Καταργείται το κριτήριο του κυβισμού των οχημάτων ως βάση για τη φορολόγησή τους. Ο υπολογισμός του τέλους ταξινόμησης θα γίνεται με βάση τη λιανική τιμή (πιο φθηνών), με προοδευτική αναπροσαρμογή των συντελεστών του τέλους ταξινόμησης. Δηλαδή η φορολόγηση των καινούργιων αλλά και εισαγόμενων μεταχειρισμένων αυτοκινήτων θα απορρέει από την αξία λιανικής του κάθε μοντέλου που θα δηλώνει ο κάθε εισαγωγέας στην Υπηρεσία Αξιών του Τελωνείου. Αυτό εκμύχλια ότι θα επι-

φέρει μείωση της τιμής στα χαμηλό κυβισμού και χαμηλής αξίας, και αύξηση στα ακριβά αυτοκίνητα μεσαίου και υψηλού κυβισμού. Σήμερα τα καινούργια αυτοκίνητα κατά την εισαγωγή τους φορολογούνται βάσει της εργοστασιακής τους αξίας αλλά και του κυβισμού του κινητήρα με συντελεστές 5% έως 50% και επιπλέον τον ΦΠΑ.

► **Τέλη κυκλοφορίας:** Μετά τις μικρές παρεμβάσεις που έγιναν στα τέλη κυκλοφορίας του 2016, σχεδιάζονται αλλαγές στο σύστημα υπολογισμού των τελών του επόμενου έτους. Στο υπουργείο θέλουν τα τέλη κυκλοφορίας να συνδέονται με την αξία των οχημάτων αλλά σύμφωνα με αρμόδιους παράγοντες αυτό αποτελεί δύσκολη εξίσωση, καθώς η αξία των αυτοκινήτων μειώνεται σημαντικά κάθε χρόνο οπότε θα είναι εξαιρετικά δύσκολος ο υπολογισμός της απομείωσης των τελών. Σε κάθε περίπτωση, το οικονομικό επιτελείο επιδιώκει με τις σχεδιαζόμενες αλλαγές να μεταφέρει το φορολογικό βάρος από τα φθηνά Ι.Χ. στα πιο ακριβά αυτοκίνητα.

► **Τεκμήρια διαβίωσης - Φόρος πολυτελούς διαβίωσης:** Σήμερα τα τεκμήρια διαβίωσης υπολογίζονται με βάση τον κυβισμό του αυτοκινήτου και τα έτη παλαιότητας. Το σύστημα αυτό θα αλλάξει και τα τεκμήρια θα υπολογίζονται με βάση τις λιανικές τιμές των Ι.Χ. και συντελεστές που θα οδηγούν σε απομείωση της αξίας τους. Ανάλογη αναπροσαρμογή θα γίνει και στον φόρο πολυτελούς διαβίωσης που επιβάλλεται στα Ι.Χ. άνω των 1.929 κυβικών εκατοστών και υπολογίζεται σε ποσοστό 5% επί του ετήσιου τεκμηρίου διαβίωσης για Ι.Χ. έως 2.500 κ.ε. και σε ποσοστό 13% επί της τεκμαρτής δαπάνης διαβίωσης για τα Ι.Χ. άνω των 2.500 κ.εκ.

που επικρατούν στην αγορά. Μεγάλες διαφορές μεταξύ των δύο τιμών (αντικειμενικών και εμπορικών αξιών) καταγράφονται σε αρκετές περιπτώσεις του Λεκανοπέδιου με τις μεγαλύτερες άνω του 30% να παρατηρούνται στο Χολαργό, το Μαρούσι, τη Κηφισιά, τη Βούλα, το Παλαιό Φάληρο, τη Γλυφάδα, την Εκάλυ, τη Βουλιαγμένη, τον Πειραιά αλλά και το Μοσχάτο και την Καλλιθέα. Για παράδειγμα στην Κηφισιά η διαφορά μεταξύ αντικειμενικής και εμπορικής τιμής από 64% που ήταν μετά τη μείωση των τιμών ζώνης μειώθηκε ελαφρώς στο 57,81%, ενώ στη Γλυφάδα η διαφορά από 70,83% που ήταν περιορίστηκε στο 62,5%.

4. ΠΑΡΑΚΡΑΤΗΣΗ ΦΟΡΟΥ ΣΕ ΜΕΡΙΣΜΑ ΦΑΝΤΑΣΜΑ

Μέσο: ΚΑΘΗΜΕΡΙΝΗ

Ημ. Έκδοσης: . . . 22/03/2016 Ημ. Αποδελτίωσης: . . . 22/03/2016

Σελίδα: 19



Παρακράτηση φόρου σε μέρισμα «φάντασμα»

Εκκαθαριστικά στα οποία θα αναγράφεται το μηνιαίο μέρισμα Απριλίου και η αντίστοιχη παρακράτηση φόρου θα λάβουν τις επόμενες ημέρες οι 284.000 πολιτικοί συνταξιούχοι, παρότι το Μετοχικό Ταμείο Πολιτικών Υπαλλήλων θα τους πληρώσει το ποσό στο τέλος Μαΐου και μάλιστα σημαντικά μειωμένο. Η απόφαση του υπουργείου Εργασίας να προχωρήσει σε αλλαγή του τρόπου πληρωμής του μερίσματος, ώστε αυτό να καταβάλλεται ανά τρίμηνο, προκειμένου να «προλάβει» την ψήφιση του ασφαλιστικού σχεδίου νόμου που θα οδηγεί τις παροχές σε μειώσεις της τάξης του 32%, δημιουργεί πρωτοφανή γραφειοκρατικά προβλήματα. Τα μηχανογραφικά συστήματα του Δημοσίου και της ΗΔΙΚΑ δεν πρόλαβαν να αλλάξουν τον τρόπο έκδοσης των εκκαθαριστικών, τα οποία αποστέλλονται ηλεκτρονικά στους συνταξιούχους του Δημοσίου, καθώς και τον τρόπο παρακράτησης φόρου. Έτσι, οι 284.000 συνταξιούχοι όχι μόνο δεν θα βρουν το μέρισμα στους τραπεζικούς τους λογαριασμούς, στο τέλος Μαρτίου, αλλά θα ενημερωθούν ότι έλαβαν ένα ποσό (επί του οποίου παρακρατήθηκε και φόρος), το οποίο, όταν το λάβουν, θα είναι σημαντικά μειωμένο.

Σύμφωνα μάλιστα με πληροφορίες, ο συμψηφισμός των ποσών που εγγράφονται στα εκκαθαριστικά, με αυτά που τελικά θα παρακρατηθούν, θα γίνει στο τέλος του έτους. Σε κάθε περίπτωση, ο φόρος που παρακρατείται στους συνταξιούχους ανέρχεται στο 3% των συντάξιμων αποδοκών τους. Συνεπώς, για μέρισμα της τάξης των 300 ευρώ τον μήνα, ο φόρος που αναλογεί είναι 10 ευρώ και στο τρίμηνο 30 ευρώ. Μόνο που το πραγματικό ποσό που θα καταβληθεί στους συνταξιούχους στο τέλος Μαΐου (τρίμηνο Απριλίου - Ιουνίου) θα είναι μειωμένο κατά τουλάχιστον 32%.

5. ΕΠΙΧΟΡΗΓΗΣΗ ΑΠΑΣΧΟΛΗΣΗΣ 15.000 ΑΝΕΡΓΩΝ

Μέσο: ΚΑΘΗΜΕΡΙΝΗ

Ημ. Έκδοσης: . . . 22/03/2016 Ημ. Αποδελτίωσης: . . . 22/03/2016

Σελίδα: 19



Επιχορήγηση απασχόλησης 15.000 ανέργων

Την Πέμπτη 24 Μαρτίου ξεκινάει για τις ενδιαφερόμενες επιχειρήσεις η υποβολή αιτήσεων συμμετοχής στο «Πρόγραμμα επιχορήγησης επιχειρήσεων για την απασχόληση 15.000 ανέργων που βρίσκονται σε ιδιαίτερα μειονεκτική θέση, ηλικίας άνω των 50 ετών». Με το πρόγραμμα επιχορηγούνται ιδιωτικές επιχειρήσεις, συνεταιρισμοί, ΚΟΙΝΣΕΠ και γενικά εργοδότες που ασκούν τακτική οικονομική δραστηριότητα για την πρόσληψη ανέργων που είναι εγγεγραμμένοι στο μητρώο του ΟΑΕΔ για χρονικό διάστημα άνω των 12 μηνών. Στο πρόγραμμα δικαιούνται να συμμετάσχουν επιχειρήσεις που κατά το 12μηνο πριν από τον μήνα υποβολής της αίτησής τους δεν έχουν προβεί σε μείωση προσωπικού, ενώ οι προσλήψεις ανέργων, μέσω του προγράμματος, πρέπει να αντιπροσωπεύουν καθαρή αύξηση του αριθμού εργαζομένων της επιχείρησης.

Το ύψος της επιχορήγησης ανέρχεται στο 50% του μηνιαίου μισθολογικού και μη μισθολογικού κόστους του ωφελουμένου, με ανώτατο όριο τα 500 ευρώ. Στο μισθολογικό και μη μισθολογικό κόστος (και στην επιχορήγηση) συμπεριλαμβάνονται οι ακαθάριστες πραγματικές μηνιαίες αποδοχές και οι εισφορές που βαρύνουν τον εργοδότη, όπως επίσης οι αποζημιώσεις του δώρου Χριστουγέννων, δώρου Πάσχα και επιδόματος αδείας. Οι αποζημιώσεις αυτές καταβάλλονται κατά τον μήνα στον οποίο αντιστοιχούν, μέχρι συμπλήρωσης του ανώτατου ποσού της επιχορήγησης.

Η συνολική διάρκεια της επιχορήγησης είναι εννέα μήνες, ενώ μπορεί να επεκταθεί για επιπλέον εννέα μήνες εφόσον ο εργοδότης υποβάλει σχετική αίτηση εντός 30 ημερολογιακών ημερών από τη λήξη της αρχικής επιχορήγησης. Οι εργοδότες δεσμεύονται να διατηρήσουν τις επιχορηγούμενες θέσεις εργασίας καθώς και το προϋπάρχον προσωπικό τους για το οποίο έχουν δεσμευθεί (μέσω της εγκριτικής απόφασης υπαγωγής) τουλάχιστον για τρεις μήνες μετά τη λήξη της επιχορήγησης.

Το συνολικό προϋπολογισμού 60.000.000 ευρώ για τα έτη 2016-2019 πρόγραμμα χρηματοδοτείται από τον Ενιαίο Λογαριασμό για την Εφαρμογή Κοινωνικών Πολιτικών (ΕΛΕΚΠ).

**Η συνολική
διάρκεια
της επιχορήγησης
είναι 9 μήνες,
ενώ μπορεί
να επεκταθεί για
9 μήνες επιπλέον.**

Μέσο: ΑΥΓΗ

Ημ. Έκδοσης: . . . 22/03/2016 Ημ. Αποδελτίωσης: . . . 22/03/2016

Σελίδα: 4



ΑΣΦΑΛΙΣΤΙΚΟ

Ανοικτές η αύξηση εισφορών και η μείωση των επικουρικών

» **Η θετική δήλωση** του ΔΝΤ που απέσπασε η κυβέρνηση για το ασφαλιστικό μπορεί να επιβεβαιώνει ότι οι δύο πλευρές είναι κοντά και πιθανότατα στις αρχές Απριλίου το θέμα να κλείσει (περί τα μέσα του επόμενου μήνα θα κατατεθεί νομοσχέδιο στη Βουλή), ωστόσο το μεγάλο θέμα που έχει μείνει ανοικτό είναι η αύξηση των εισφορών και το ύψος της μείωσης των επικουρικών συντάξεων.

Το ΔΝΤ τα έχει «στυλώσει» στο θέμα της αύξησης των εισφορών (εργοδοτών και εργαζομένων), ενώ η πλευρά των Ευρωπαίων άφησε ανοικτό «παράθυρο» στο ενδεχόμενο μερικής αύξησης των ασφαλιστικών εισφορών υπέρ του Ενιαίου Ταμείου Επικουρικής Ασφάλισης περίπου κατά μία μονάδα. Πάντως σε κάθε περίπτωση θα υπάρξουν μειώσεις στις επικουρικές συντάξεις αγγίζοντας κυρίως μια σημαντική κατηγορία συνταξιούχων που «έφυγε» με υψηλά ποσοστά αναπλήρωσης, αναντίστοιχα με τις εισφορές που είχαν καταβάλει.

Κατά την τελευταία διαπραγμάτευση πριν από την αποχώρηση του κουαρτέτου το υπουργείο Εργασίας εκτιμούσε ότι θα διασωθούν οι χαμηλές επικουρικές συντάξεις μέχρι 150 ευρώ και από εκεί και πάνω θα υπάρξουν κλιμακωτές μειώσεις (6% έως 10% μέχρι τα 220 ευρώ). Ωστόσο το «ψαλίδι» στις υψηλές επικου-



Το υπουργείο Εργασίας εκτιμά ότι η τελική συμφωνία για τα ποσοστά αναπλήρωσης δεν θα αλλοιώνει τη λογική της αναδιανομής υπέρ των χαμηλότερων στρωμάτων, όπως επεδίωκε εξ αρχής προκειμένου να προστατευτούν οι μικρές και μεσαίες συντάξεις

ρικές μπορεί να φτάσει και το 40%! Όλα αυτά πάντα με την προϋπόθεση να συμφωνηθεί αύξηση των εισφορών κοντά στη 1 μονάδα.

Πάντως οι δύο πλευρές φαίνεται να έχουν συμφωνήσει στο ύψος της εθνικής σύνταξης, που θα διαμορφωθεί στα 384 ευρώ μετά από 20 χρόνια εργασίας, ενώ ο υπουργός Εργασίας τό-

νισε σε δηλώσεις του ότι «δεν ευσταθούν τα δημοσιεύματα για εθνική σύνταξη 288 ευρώ με 15 χρόνια εργασίας».

Όσον αφορά τα ποσοστά αναπλήρωσης το υπουργείο επεξεργάζεται σχέδιο για μεγαλύτερη κλιμάκωση του ποσοστού αναπλήρωσης μεταξύ 25 και 35 ετών ασφάλισης.

Σύμφωνα με πληροφορίες το ποσοστό αναπλήρωσης θα διαμορφωθεί από 1,29% σε 1,31% μεταξύ 25 και 27 ετών, ενώ θα διατηρηθεί 0,9% στα 18 χρόνια και 1,04% στα 21 χρόνια. Επίσης από 2% ποσοστό αναπλήρωσης που προβλεπόταν στο σχέδιο για 40 έτη ασφάλισης αυτό θα διαμορφωθεί σε 2,2%.

Το υπουργείο Εργασίας εκτιμά ότι η τελική συμφωνία για τα ποσοστά αναπλήρωσης δεν θα αλλοιώνει τη λογική της αναδιανομής υπέρ των χαμηλότερων στρωμάτων, όπως επεδίωκε εξ αρχής προκειμένου να προστατευτούν οι μικρές και μεσαίες συντάξεις.

Να σημειωθεί τέλος ότι σύμφωνα με τον Γ. Κατρούγκαλο οι συζητήσεις σε τεχνικό επίπεδο θα συνεχιστούν μέχρι και μεθαύριο Πέμπτη με στόχο να έχει ολοκληρωθεί η διαπραγμάτευση μεταξύ κυβέρνησης και θεσμών έως τις 11 Απριλίου, οπότε είναι προγραμματισμένο το επόμενο Ευροgroup.

A. ΠΕΤΡΟΠΟΥΛΟΣ

7. ΤΕΣΣΕΡΑ ΑΝΟΙΧΤΑ ΜΕΤΩΠΑ ΓΙΑ ΝΑ ΚΛΕΙΣΕΙ ΤΟ ΑΣΦΑΛΙΣΤΙΚΟ

Μέσο: ΚΑΘΗΜΕΡΙΝΗ

Ημ. Έκδοσης: . . . 22/03/2016 Ημ. Αποδελτίωσης: . . . 22/03/2016

Σελίδα: 19



Τέσσερα ανοιχτά μέτωπα για να κλείσει το ασφαλιστικό

Της ΡΟΥΛΑΣ ΣΑΛΟΥΡΟΥ

Η αύξηση των εισφορών, το μέγεθος των μειώσεων στις επικουρικές συντάξεις, τα ποσοστά αναπλήρωσης βάσει των οποίων θα υπολογίζονται οι νέες συντάξεις αλλά και το τελικό ποσό της εθνικής σύνταξης είναι τα τέσσερα σημεία που χωρίζουν την ελληνική κυβέρνηση και τους δανειστές στο θέμα του ασφαλιστικού. Οι συγκλίσεις που καταγράφηκαν κατά τον δεύτερο κύκλο της διαπραγματεύσης, ο οποίος ολοκληρώθηκε την Κυριακή χωρίς απόδοξα αποτελέσματα, δεν φαίνονται ικανές να «κλειδώσουν» τη συμφωνία, άμα τι επιστροφή των δανειστών στην Αθήνα, καθώς οι διαφορές που χωρίζουν τις δύο πλευρές παραμένουν σημαντικές. Απαιτούνται μεγάλες υποχωρήσεις προκειμένου να κλείσουν τα ανοιχτά μέτωπα, σε ένα δύσκολο περιβάλλον, καθώς, σύμφωνα με παράγοντες του υπουργείου Εργασίας, κατά τη διάρκεια των προηγούμενων συναντήσεων εκπρόσωποι των δανειστών –κυρίως του ΔΝΤ αλλά όχι μόνον αυτού– προέβλεπαν υπερβολικές απαιτήσεις, οι οποίες όπως χαρακτηριστικά δήλωσε ο υπουργός Εργασίας Γιώργος Κατρούγκαλος είναι «εκτός μνημονιακών δεσμεύσεων και συμβατικών υποχρεώσεων» της χώρας.



Το υπουργείο Εργασίας δέχεται ότι η εθνική σύνταξη των 384 ευρώ θα δίνεται μόνο μετά τη συμπλήρωση των 20 ετών ασφάλισης.

Στον πυρήνα της διαφωνίας κυβέρνησης - πιστωτών βρίσκεται το πόσο αναλογικό ή αναδιανεμητικό υπέρ των χαμηλόμισθων θα είναι το νέο σύστημα κοινωνικής ασφάλισης. Οι εκπρόσωποι των δανειστών αξιώνουν μεγαλύτερη αναλογικότητα εισφορών - παροχών καθώς και χαμηλότερες συντάξεις για όσους συνταξιοδο-

τούνται με λίγα έτη ασφάλισης. Στον αντίποδα, η ηγεσία του υπουργείου Εργασίας επιδιώκει τη θεσμοθέτηση ενός περισσότερο αναδιανεμητικού συστήματος, προς όφελος των χαμηλών στρωμάτων. Μάλιστα, σε αυτή την προσπάθεια αναδιανομής από τους υψηλόμισθους στους χαμηλόμισθους, βάσει της αρχι-

κής πρότασης του υπουργείου, το νέο σύστημα εμφανιζόταν δυσανάλογα γενναιόδωρο σε όσους είχαν 15 με 25 έτη ασφάλισης. Γεγονός που αποδέχθηκε να τροποποιήσει ο κ. Κατρούγκαλος, κατά τη διάρκεια των διαπραγματεύσεων της προηγούμενης εβδομάδας. Οι νέες βελτιωμένες προτάσεις του υπουργείου, βέβαια, δεν φάνηκαν ικανές να γεφυρώσουν τις διαφορές, καθώς οι δανειστές και κυρίως το ΔΝΤ

πλήρως των 20 ετών ασφάλισης. Μεταξύ 15 και 20 ετών, το υπουργείο συζητεί κλιμακωτές μειώσεις από 10% έως 2% για κάθε έτος λιγότερο από τα 20, ώστε η εθνική σύνταξη να μην πέφτει κάτω από 345,5 ευρώ (για τη 15ετία).

Κατά τις διαπραγματεύσεις των προηγούμενων ημερών αναδείχθηκε άλλη μία σημαντική διαφωνία που χωρίζει τις δύο πλευρές και αφορά τις εισφορές. Η διαφωνία για την αύξηση των εισφορών, παρότι είναι πιο έντονη από το ΔΝΤ, εκφράζεται και από την πλευρά των Ευρωπαίων πιστωτών, με αποτέλεσμα να δυσχεραίνει την προσπάθεια επίτευξης συμφωνίας. Αν και η κυβέρνηση εμφανίστηκε διατεθειμένη να δεχθεί περικοπές στις επικουρικές (με «δίκτυο προστασίας» τα 1.400 ευρώ άθροισμα κύριας κι επικουρικής), επιμένει στην έστω και μικρότερη αύξηση των εισφορών (π.χ. μιας ποσοστιαίας μονάδας). Εάν οι δανειστές απορρίψουν την αύξηση, οι περικοπές των επικουρικών θα πρέπει να αγγίζουν τα 600 εκατ. ευρώ.

Οι διαπραγματεύσεις αναμένεται να ξεκινήσουν στις 4 Απριλίου με στόχο να έχουν ολοκληρωθεί ως το Euroworking Group της 11ης Απριλίου. Μέχρι τότε θα συνεχιστούν οι συζητήσεις σε τεχνικό επίπεδο, ενώ αν χρειαστεί θα γίνουν και τηλεδιασκέψεις με τους επικεφαλής.

Οι διαπραγματεύσεις αναμένεται να ξεκινήσουν στις 4 Απριλίου με στόχο να έχουν ολοκληρωθεί έως το EWG της 11ης Απριλίου.

θέλουν αναπλήρωση στο 0,45% -0,60% στη 15ετία με εθνική σύνταξη 340 ή 320 ευρώ, όταν η αρχική ελληνική πρόταση έδινε εθνική σύνταξη 384 και αναπλήρωση 0,80%. Μάλιστα, στο σημείο αυτό έγινε και η δεύτερη υποχώρηση από την ελληνική πλευρά, καθώς πλέον το υπουργείο δέχεται ότι η εθνική σύνταξη των 384 ευρώ θα δίνεται μόνο μετά τη συμ-

8. ΜΗΝΥΜΑ ΕΥΕΛΙΞΙΑΣ ΑΠΟ ΣΟΙΜΠΛΕ ΣΤΟ ΑΣΦΑΛΙΣΤΙΚΟ

Μέσο: ΚΑΘΗΜΕΡΙΝΗ

Ημ. Έκδοσης: . . . 22/03/2016 Ημ. Αποδελτίωσης: . . . 22/03/2016

Σελίδα: 17



«Υπάρχουν και άλλα μέτρα πέραν της μείωσης συντάξεων»

Διαλλακτικός στο ασφαλιστικό εμφανίζεται ο Β. Σόιμπλε

Οι μεγαλύτερες μειώσεις των συντάξεων που αξιώνουν οι θεσμοί, σε σύγκριση με αυτές που προτείνει η ελληνική κυβέρνηση, αποτελούν ένα από τα τέσσερα «αγκάθια» που κρατούν ανοικτές τις διαπραγματεύσεις για το ασφαλιστικό. Ο Γερμανός υπουργός Οικονομικών Β.

Σόιμπλε εμφανίστηκε σαφώς πιο διαλλακτικός, τονίζοντας ότι αφού δεν θα υπάρξει κοινοβουλευτική πλειοψηφία για να υποστηρίξει περαιτέρω περικοπές συντάξεων, θα πρέπει να βρεθούν άλλα μέτρα για να επιτευχθούν οι στόχοι που συμφωνήθηκαν το καλοκαίρι. **Σελ. 19**



Δεν ζητεί περαιτέρω μειώσεις συντάξεων ο Βόλφγκανγκ Σόιμπλε

Η ασφαλιστική μεταρρύθμιση είναι δύσκολη για να περάσει από την ελληνική Βουλή, δήλωσε ο Γερμανός ΥΠΟΙΚ

Του ΣΩΤΗΡΗ ΝΙΚΑ

Σημάδια ευελιξίας έδειξε χθες ο υπουργός Οικονομικών της Γερμανίας, Β. Σόιμπλε, αναφορικά με το μείγμα των μέτρων για το ασφαλιστικό, την ώρα που το Διεθνές Νομισματικό Ταμείο (ΔΝΤ) επιμένει στη σκληρή θέση του για περικοπές συντάξεων αντί των προτεινόμενων από την κυβέρνηση αυξήσεων στις ασφαλιστικές εισφορές.

Σύμφωνα με πληροφορίες, το Ταμείο έχει γενικότερα τηρήσει αυστηρή θέση σε όλα τα «καυτά» θέματα, με στελέχη του οικονομικού επιτελείου να εκτιμούν ότι πολύ δύσκολα θα μπορούσε να κλείσει μία συμφωνία με την έγκριση του ΔΝΤ. Αντιθέτως, ο κ. Σόιμπλε έδειξε χθες ότι θα μπορούσε να αποδεχθεί ένα μείγμα μέτρων στο ασφαλιστικό που θα βοηθούσε την κυβέρνηση να το ψηφίσει.

Περικοπές

Η εφαρμογή της ασφαλιστικής μεταρρύθμισης είναι δύσκολη και για περαιτέρω περικοπές δεν θα υπάρξει μάλλον πλειοψηφία στην ελληνική Βουλή, ανέφερε ο κ. Σόιμπλε. Και πρόσθεσε πως γι' αυτό αναζητείται ένας δρόμος ώστε να μπορέσουν να υλοποιηθούν όσα είχαν συμφωνηθεί με το Eurogroup στο πλαίσιο του τρίτου προγράμματος το πε-

ρασμένο καλοκαίρι. «Τους τελευταίους μήνες, η Ελλάδα πέτυχε αξιοσημείωτα πράγματα. Θα πρέπει να υποστηρίξουμε αυτή την εξέλιξη», δήλωσε. Επί της ουσίας, ο κ. Σόιμπλε έδειξε να αποδέχεται την αύξηση των ασφαλιστικών εισφορών αντί της επιπρόσθετης περικοπής επικουρικών συντάξεων, από τη στιγμή που επιτυγχάνεται ο δημοσιονομικός στόχος, σε αντίθεση με το τι υποστηρίζει το ΔΝΤ.

Πάντως, η ευελιξία αυτή του

Η ελληνική κυβέρνηση έχει κληθεί -σε αυτή τη φάση- να προσδιορίσει μέτρα ύψους 3% του ΑΕΠ.

Γερμανού υπουργού «κρύβει» πιθανότητα την αγωνία για ενδεχόμενες απαιτήσεις του Διεθνούς Νομισματικού Ταμείου στο θέμα της περαιτέρω ελάφρυνσης του ελληνικού χρέους. Ο κ. Σόιμπλε είπε ότι χωρίς το ΔΝΤ δεν υπάρχει πρόγραμμα. Στελέχη των δανειστών υποστηρίζουν ότι το Ταμείο προσδιορίζει το δημοσιονομικό κενό έως το 2018 στο 4,5% του ΑΕΠ, ενώ η Κομισιόν στα επίπεδα του 3 - 3,5% του ΑΕΠ. Και η Αθήνα έχει κληθεί -σε αυτή τη φάση-

να προσδιορίσει μέτρα ύψους 3% του ΑΕΠ.

Στο πλαίσιο αυτό, στελέχη με γνώση των συζητήσεων αναφέρουν στην «Κ» ότι στο Eurogroup της 22ας Απριλίου το ΔΝΤ αναμένεται να καλέσει την Ευρωζώνη να καλύψει τη διαφορά του 1 - 1,5% του ΑΕΠ με παρεμβάσεις στο χρέος, από τη στιγμή που η ελληνική κυβέρνηση δεν μπορεί να λάβει νέα μέτρα. Κάτι το οποίο, όμως, η Ευρωζώνη -και ιδίως η Γερμανία- δεν το θέλει. Ειδικά μία παρέμβαση τέτοιου μεγέθους.

Σε ό,τι αφορά τα μέτρα που καλείται να προσδιορίσει η Αθήνα, αυτά είναι:

- 1% του ΑΕΠ από τη φορολογία εισοδήματος. Οι συζητήσεις των προηγούμενων ημερών κατέληξαν σε πρόταση, η οποία φέρνει αυτό το αποτέλεσμα.
- 1% του ΑΕΠ από τις αλλαγές στο ασφαλιστικό. Σύμφωνα με πληροφορίες, οι προτάσεις του υπουργού Εργασίας κ. Γ. Κατρούγκαλου διασφαλίζουν δημοσιονομικό όφελος 1,2% του ΑΕΠ φέτος και 1,6% του ΑΕΠ έως το 2018. Τα προτεινόμενα μέτρα, όμως, περιλαμβάνουν και την αύξηση των ασφαλιστικών εισφορών, με το ΔΝΤ να μην το αποδέχεται και τον κ. Σόιμπλε να δείχνει χθες ότι το αποδέχεται.
- 1% του ΑΕΠ από άλλα μέτρα, όπως η αύξηση της φορολογίας

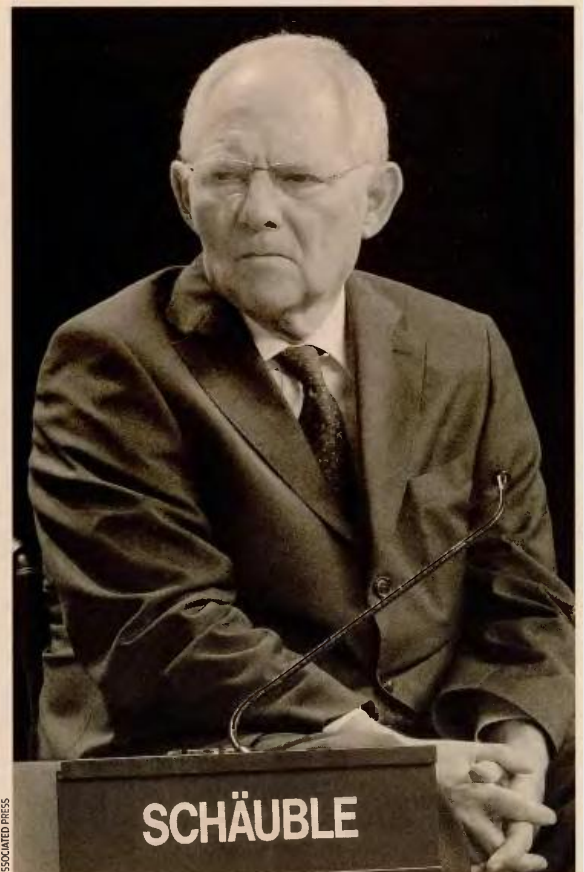

ASSOCIATED PRESS

«Τους τελευταίους μήνες η Ελλάδα πέτυχε αξιοσημείωτα πράγματα. Θα πρέπει να υποστηρίξουμε αυτή την εξέλιξη», δήλωσε ο υπουργός Οικονομικών της Γερμανίας, Β. Σόιμπλε.

στα καύσιμα, στην κινητή τηλεφωνία, στον ενιαίο φόρο ιδιοκτησίας ακινήτων (ΕΝΦΙΑ) κ.ά. Στο σημείο αυτό, υπάρχει απόσταση μεταξύ Αθήνας και δανειστών, καθώς οι προτάσεις της κυβέρνησης αυτήν τη στιγμή «φθάνουν» έως το 0,5% του ΑΕΠ. Όλα αυτά θα συνεχίσουν να συζητούνται σε τεχνικό επίπεδο μεταξύ κυβέρνησης και θεσμών και εξ αποστάσεως έως τις 2 Απριλίου, οπότε αναμένεται να επι-

στρέψουν οι επικεφαλής της τριόσκας στην Αθήνα για να ξεκινήσουν οι από κοντά συζητήσεις στις 4 Απριλίου. Ιδανικά, οι δύο πλευρές θα πρέπει να έχουν καταλήξει σε μία αρχική συμφωνία για μέτρα 3% του ΑΕΠ έως τις 7 Απριλίου που συνεδριάζει το Euroworking Group, ενόψει του Eurogroup της 22ας Απριλίου, που θα κληθεί να δώσει λύσεις στις διαφορές μεταξύ ΔΝΤ, Κομισιόν και Αθήνας.

9. ΕΩΣ ΤΙΣ 13 ΜΑΙΟΥ ΟΙ ΑΙΤΗΣΕΙΣ ΓΙΑ ΤΑ ΠΕΙΡΑΜΑΤΙΚΑ ΣΧΟΛΕΙΑ

Μέσο: ΚΑΘΗΜΕΡΙΝΗ

Ημ. Έκδοσης: . . . 22/03/2016 Ημ. Αποδελτίωσης: . . . 22/03/2016

Σελίδα: 6



Εως τις 13 Μαΐου οι αιτήσεις για τα Πειραματικά Σχολεία

Στις 7 και στις 22 Ιουνίου κληρώνει φέτος για τους μαθητές που θέλουν να φοιτήσουν στα Πειραματικά Σχολεία από το επόμενο σχολικό έτος 2016-2017. Αυτό ανακοίνωσε χθες το υπουργείο Παιδείας, δημοσιοποιώντας και τις προθεσμίες υποβολής αιτήσεων.

Από την άλλη, το υπουργείο αρκέσθηκε σε μία διαδικαστική ανακοίνωση, χωρίς να συμπεριλάβει ποιοτικά στοιχεία για το έργο των Πειραματικών, όπως εξελίχθηκαν μετά την αλλαγή πλαισίου λειτουργίας επί Α. Μπαλά - Τ. Κουράκη. Γίνεται αξιολόγηση στα Πειραματικά (ή έστω «αποτίμηση», όπως είναι ο όρος του υπουργείου για την αξιολόγηση) ή μήπως μετατρέπονται σταδιακά σε συμβατικά σχολεία;

Ειδικότερα, κάθε μαθητής δικαιούται να διεκδικήσει θέση σε μία και μόνο σχολική μονάδα, είτε Πειραματική είτε Πρότυπη. Ανά σχολείο, η διαδικασία είναι:

- Πειραματικά Νηπιαγωγεία: Η επιλογή των μαθητών θα γίνει

με κλήρωση. Οι ενδιαφερόμενοι γονείς οφείλουν να υποβάλουν αίτηση στην ηλεκτρονική πλατφόρμα της Διοικούσας Επιτροπής Πρότυπων και Πειραματικών Σχολείων (ΔΕΠΠΣ), από 11/4 έως και 13/5. Η κλήρωση θα γίνει στις 7/6 στο σχολείο από τριμελή επιτροπή γονέων, που ορίζεται από τους ίδιους.

- Πειραματικά Δημοτικά: Οι απόφοιτοι νηπιαγωγείου θα εγγραφούν αυτοδικαίως στην Α΄

Στις 7 και 22 Ιουνίου οι κληρώσεις για τους μαθητές – Εξετάσεις για τα Πρότυπα Γυμνάσια - Λύκεια στις 22 και 23 Ιουνίου.

τάξη του συνδεδεμένου δημοτικού, εφόσον υποβληθεί αίτηση από τους γονείς τους μέχρι 13/5. Κλήρωση θα διενεργηθεί για τη

συμπλήρωση τυχόν κενών θέσεων. Αν το Πειραματικό Δημοτικό δεν συνδέεται με Πειραματικό Νηπιαγωγείο, η εισαγωγή των μαθητών θα γίνει αποκλειστικά με κλήρωση. Η προθεσμία αιτήσεως είναι από 11/4 έως 13/5, και η κλήρωση θα γίνει στις 7/6.

- Πειραματικά Γυμνάσια - Λύκεια: Οι απόφοιτοι της προηγούμενης βαθμίδας σχολείου θα εγγραφούν αυτοδικαίως στην Α΄

τάξη του συνδεδεμένου γυμνασίου ή λυκείου (σχετική αίτηση μέχρι τις 13/5). Κλήρωση θα διενεργηθεί για τη συμπλήρωση τυχόν κενών θέσεων. Αν το σχολείο δεν συνδέεται με άλλο Πειραματικό, η εισαγωγή θα γίνει αποκλειστικά με κλήρωση. Οι γονείς οφείλουν να υποβάλουν αίτηση στην πλατφόρμα της ΔΕΠΠΣ από 11/4 έως και 13/5. Η κλήρωση θα διεξαχθεί στις 22/6.

- Πρότυπα Γυμνάσια και Λύκεια: Η εισαγωγή των μαθητών στην Α΄ τάξη θα γίνει με εξετάσεις στη Νεοελληνική Γλώσσα και στα Μαθηματικά στις 22/6. Οι ενδιαφερόμενοι γονείς οφείλουν να υποβάλουν αίτηση στην ηλεκτρονική πλατφόρμα της ΔΕΠΠΣ από 11/4 έως και 13/5. Αντίστοιχη είναι η διαδικασία για τα Πρότυπα Λύκεια στα οποία οι εξετάσεις θα γίνουν στις 23/6.

- Η πλήρωση τυχόν κενών θέσεων σε Β΄ και Γ΄ τάξη των Πειραματικών και Πρότυπων Γυμνασίων και Λυκείων θα γίνει με κλήρωση, με την ευθύνη του σχολείου, από 1 έως 9/9.



Διάσταση απόψεων υπ. Ενέργειας - ΔΕΗ για μείωση των τιμολογίων ρεύματος

Της ΧΡΥΣΑΣ ΛΙΑΓΓΟΥ

Σε αντιπαράθεση υπουργείου Ενέργειας και ΔΕΗ έχει οδηγήσει η συζήτηση περί μείωσης των τιμολογίων ηλεκτρικού ρεύματος, που άνοιξε με αφορμή τη σημαντική υποχώρηση των τιμών πετρελαίου και φυσικού αερίου. Είναι γεγονός ότι τα οικιακά τιμολόγια ηλεκτρικού ρεύματος παραμένουν στα επίπεδα του 2013, όταν οι τιμές των καυσίμων ήταν κατά 50% υψηλότερες από τα επίπεδα του 2015 και κατά 70% υψηλότερες από σήμερα. Η πρώτη διαφοροποίηση υπουργείου και ΔΕΗ στο θέμα των τιμολογίων εκφράστηκε στις αρχές του μήνα, όταν από το βήμα της Βουλής ο κ. Σκουρλέτης, παρόντος του επικεφαλής της ΔΕΗ Μανώλη Παναγιωτάκη, δήλωσε για πρώτη φορά επισήμως ότι «πρέπει να εξαντλήσουμε όλες τις δυνατότητες, ώστε να έχουμε έστω και μία μικρή μείωση στα τιμολόγια μέσα στο 2016». Ο κ. Παναγιωτάκης εμφανίστηκε επιφυλακτικός απέναντι στο αίτημα που είχε ήδη προβληθεί μέσω επιστολής και από τη ΡΑΕ, αντιτείνοντας τη δυσχερή οικονομική θέση της ΔΕΗ, λόγω των ανεξόφλητων οφειλών, αλλά και των Υπηρεσιών Κοινής Ωφέλειας (ΥΚΟ), το κόστος των οποίων δεν έχει ανακτήσει η ΔΕΗ για τα έτη 2012 και 2013. Από τις 3 Μαρτίου που εκδηλώθηκε η πρώτη ανοιχτή διαφο-

ροποίηση υπουργείου και ΔΕΗ στο θέμα, η διάσταση απόψεων κλιμακώνεται και τείνει να πάρει διαστάσεις ανοιχτής κόντρας. Κύκλοι του υπουργείου αμφισβητούν ευθέως ακόμη και το ύψος των ανεξόφλητων οφειλών της ΔΕΗ, ενώ καταλογίζουν στη διοίκηση της επιχείρησης αναποτελεσματικότητα σε ό,τι αφορά τους σχεδιασμούς της για βελτίωση της εισπραξιμότητας.

Οφειλές

Ο ίδιος ο κ. Σκουρλέτης έχει, μέσω συνεντεύξεών του, τοποθετηθεί ευθέως επί αυτού: «Όταν βλέπεις ότι ακολουθείς μια πολιτική και δεν κατορθώνεις με δραστικό τρόπο να μειώσεις τις ληξιπρόθεσμες υποχρεώσεις προς τη ΔΕΗ, τότε οφείλεις να είσαι πιο ευέλικτος». Εμμесе ήταν και η αμφισβήτησή του στο θέμα των οφειλών. Μεταξύ άλλων, ο κ. Σκουρλέτης έχει δηλώσει ότι «υπάρχουν πολλών ειδών οφειλές, από επιχειρήσεις που βάζουν λουκέτο, κλειστά σπίτια, μέχρι ρευματοκλοπές ακόμα και από δημόσιους χώρους, και για τον λόγο αυτό υπάρχει ανάγκη ενός πιο σωστού ελεγκτικού μηχανισμού».

Στη συζήτηση που έχει ανοίξει με τη ΔΕΗ για τη μείωση των τιμολογίων, η πλευρά του υπουργείου αντιπαρέχεται ευθέως την επιχειρηματολογία της ΔΕΗ περί ανεξόφλητων οφειλών.

«Δεν μπορεί να μην έχουν διαγράψει οφειλές από επιχειρήσεις που έχουν βάλει οριστικά λουκέτο και δεν πρόκειται να εισπραχθούν ποτέ», αναφέρει αρμόδιο στέλεχος του υπουργείου, αποκαλύπτοντας ότι μεταξύ των οφειλών συμπεριλαμβάνεται η Πειραιϊκή Πατραϊκή, η οποία έκλεισε το 1996. Στην προσπάθεια επίτευξης του στόχου έστω και για μικρές μειώσεις των τιμολογίων μέσα στο 2016, το υπουργείο Ενέργειας έχει δώσει εντολή στη ΔΕΗ να διαγράψει απαιτήσεις που δεν μπορούν να εισπραχθούν και να προχωρήσει σε ένα πιο γενναίο πρόγραμμα διακανονισμών, χωρίς προκαταβολές και με αύξηση των δόσεων από τις 36 που είναι σήμερα στις 70.

Από την πλευρά της, η ΔΕΗ φέρεται να προτείνει ως ανάχωμα στις πιέσεις για μειώσεις των τιμολογίων τη μη ανάκτηση των ΥΚΩ.

«Το 2013 και 2014 δεν αναπροσαρμόστηκαν τα τιμολόγια, παρά το ακριβό κόστος των καυσίμων. Το 2015 είχαμε σημαντική μείωση και το 2016 αναμένουμε το ίδιο. Δεν μπορεί να επιβαρυνθεί η ΔΕΗ το κόστος των ΥΚΩ», ήταν η σχετική δήλωση του προέδρου και διευθύνοντος συμβούλου της ΔΕΗ Μανώλη Παναγιωτάκη στη Βουλή, όταν για πρώτη φορά ο κ. Σκουρλέτης έθεσε θέμα μείωσης των τιμολογίων.

Σε συνέχεια αυτής της επιχει-

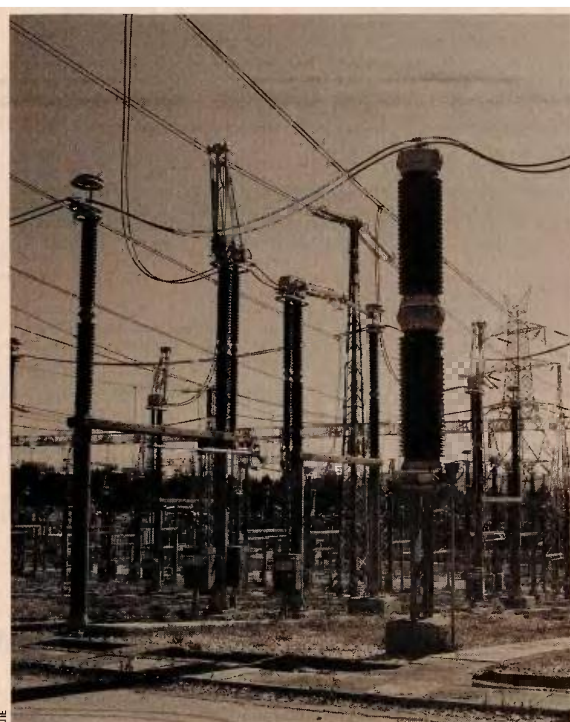

Κύκλοι του υπουργείου αμφισβητούν ευθέως ακόμη και το ύψος των ανεξόφλητων οφειλών της ΔΕΗ, ενώ καταλογίζουν στη διοίκηση της Επιχείρησης αναποτελεσματικότητα σε ό,τι αφορά τους σχεδιασμούς της για βελτίωση της εισπραξιμότητας. Από την πλευρά της, η ΔΕΗ φέρεται να προτείνει ως ανάχωμα στις πιέσεις για μειώσεις των τιμολογίων τη μη ανάκτηση των ΥΚΩ.

ρηματολογίας, η διοίκηση της ΔΕΗ έχει προχωρήσει και σε πρακτικά βήματα για να ενισχύσει τη γραμμή αμύνης της. Σύμφωνα με πληροφορίες της «Κ», στα αποτελέσματα του πρώτου τριμήνου του έτους, που αναμένεται να

ανακοινωθούν τις επόμενες ημέρες, η επιχείρηση έχει εγγράψει για πρώτη φορά ποσό ύψους 500 εκατ. ευρώ περίπου ως μη εισπραχθέντα έσοδα από τη μη ανάκτηση των ΥΚΩ για τη διετία 2012-2013.

11. ΑΝΑΤΡΟΠΕΣ ΣΤΟΝ ΥΠΟΛΟΓΙΣΜΟ ΤΩΝ ΤΕΛΩΝ Ι.Χ

Μέσο: ΚΑΘΗΜΕΡΙΝΗ

Ημ. Έκδοσης: . . . 22/03/2016 Ημ. Αποδελτίωσης: . . . 22/03/2016

Σελίδα: 18



Αλλαγές στους φόρους Ι.Χ. και στα τεκμήρια διαβίωσης

Τη στιγμή που η αγορά αυτοκινήτου περίμενε τις ανακοινώσεις της κυβέρνησης για την παράταση της απόσυρσης έως τα τέλη Ιουνίου, το υπουργείο Οικονομικών προχώρησε στη σύσταση ειδικής επιτροπής που θα εξετάσει τη φορολογία αυτοκινήτων και τα τέλη κυκλοφορίας. Και όπως όλα δείχνουν, τα μέτρα δεν θα είναι ευνοϊκά για τους φορολογούμενους, δεδομένου ότι το δημοσιονομικό κενό δεν έχει κλείσει ακόμα. Μάλιστα το πρώτο δείγμα των προθέσεων της κυβέρνησης φάνηκε τις προηγούμενες μέρες, με ορισμένα κυβερνητικά στελέχη να αναφέρουν ότι έρχεται αύξηση του ειδικού φόρου κατανάλωσης στη βενζίνη.

Με απόφαση του υπουργού Οικονομικών Ευκλ. Τσακαλώτου, συστήνεται ειδική επιτροπή, η οποία θα καταθέσει προτάσεις για νομοθετικές ρυθμίσεις σχετικά

με την τροποποίηση και τον εξορθολογισμό των νομοθετικών διατάξεων που αφορούν στη φορολόγηση των οχημάτων και στα τέλη κυκλοφορίας.

Στα σχέδια του υπουργείου Οικονομικών είναι η κατάργηση του κριτηρίου του κυβισμού του αυτοκινήτου ως βάση φορολόγησής του. Η εμπορική αξία των οχημάτων θα αποτελέσει τη βάση για τον υπολογισμό του τέλους ταξινόμησης, των τεκμηρίων διαβίωσης και του φόρου πολυτελούς διαβίωσης. Σύμφωνα με πληροφορίες, για τα τέλη κυκλοφορίας θα εξεταστεί ένα νέο σύστημα υπολογισμού, το οποίο θα βασίζεται στην πραγματική αξία των αυτοκινήτων.

Η ειδική επιτροπή θα πρέπει να παραδώσει τις προτάσεις της στα αρμόδια υπουργεία έως τις 29 Απριλίου, ενώ το νέο μοντέλο φορολόγησης των Ι.Χ. που θα απο-

φασισθεί θα ενεργοποιηθεί εντός του 2016. Ειδικότερα και σύμφωνα με το σχέδιο του υπουργείου Οικονομικών:

1. Τέλος ταξινόμησης. Καταργείται το κριτήριο του κυβισμού των οχημάτων ως βάση για τη φορολόγησή τους. Για τον υπολογισμό του τέλους ταξινόμησης θα λαμβάνεται υπ' όψιν η λιανική τιμή (προ φόρων), με προαιρετική αναπροσαρμογή των συντελεστών του τέλους ταξινόμησης. Δηλαδή η φορολόγηση των καινούργιων αλλά και εισαγόμενων μεταχειρισμένων αυτοκινήτων θα προκύπτει από την αξία λιανικής του κάθε μοντέλου που θα δηλώνει ο κάθε εισαγωγέας στην Υπηρεσία Αξιών του Τελωνείου. Αυτό εκτιμάται ότι θα επιφέρει μείωση της τιμής στα χαμηλού κυβισμού και χαμηλής αξίας, και αύξηση στα ακριβά αυτοκίνητα μεσαίου και υψηλού κυβισμού.



Η εμπορική αξία των οχημάτων θα αποτελέσει τη βάση για τον υπολογισμό του τέλους ταξινόμησης, των τεκμηρίων διαβίωσης και του φόρου πολυτελούς διαβίωσης.

2. Τέλη κυκλοφορίας. Στο υπουργείο επιθυμούν τα τέλη κυκλοφορίας να συνδέονται με την αξία των οχημάτων, αλλά, σύμφωνα με αρμόδιους παράγοντες, αυτό αποτελεί δύσκολη εξίσωση, καθώς η αξία των αυτοκινήτων μειώνεται σημαντικά κάθε χρόνο, οπότε θα είναι εξαιρετικά δύσκολος ο υπολογισμός της απομείωσης των τελών. Πρόθεση της κυβέρνησης είναι μεταφέρει το φορολογικό

βάρος από τα φθηνά Ι.Χ. στα πιο ακριβά αυτοκίνητα.

3. Τεκμήρια διαβίωσης - φόρος πολυτελούς διαβίωσης. Σήμερα τα τεκμήρια διαβίωσης υπολογίζονται με βάση τον κυβισμό του αυτοκινήτου και τα έτη παλαιότητας. Το σύστημα αυτό θα αλλάξει και τα τεκμήρια θα υπολογίζονται με βάση τις λιανικές τιμές των Ι.Χ., και με συντελεστές που θα οδηγούν στην απομείωση της αξίας του.

12. ΕΚΡΗΚΤΙΚΟ ΚΟΚΤΕΙΛ ΦΟΡΩΝ ΓΙΑ ΝΑ ΚΛΕΙΣΕΙ Η ΑΞΙΟΛΟΓΗΣΗ

Μέσο: ΚΑΘΗΜΕΡΙΝΗ

Ημ. Έκδοσης: . . . 22/03/2016 Ημ. Αποδελτίωσης: . . . 22/03/2016

Σελίδα: 17



Εκτόξευση φόρων με νέες κλίμακες εισφοράς αλληλεγγύης και εισοδήματος

*Μεγάλες επιβαρύνσεις σε μισθωτούς
με αποδοχές άνω των 1.500 ευρώ/μήνα*

Με διπλή κλίμακα θα φορολογηθεί το σύνολο των εισοδημάτων του 2016. Μετά το πρώτο σοκ της νέας φορολογικής κλίμακας (η οποία ακόμη συζητείται με τους θεσμούς), έρχεται και δεύτερο με την εισφορά αλληλεγγύης, που στοχεύει εκ νέου στα ίδια εισοδηματικά κλιμάκια. Οι επκείμενες αλλαγές οδηγούν σε αφαιμάξη των μεσαίων και υψηλών εισοδημάτων και ουσιαστικά επιβαρύνουν τους μισθωτούς με αποδοχές άνω των 1.500 ευρώ μηνιαίως. Η πρώτη κλίμακα (με βάση το τελευταίο σενάριο που έχει διαρρεύσει) θα έχει συντελεστές 22% για εισοδήματα έως 20.000 ευρώ και ανώ-

τατο συντελεστή 45% για εισοδήματα άνω των 40.000 ευρώ. Με τη δεύτερη, νέα, συμπληρωματική κλίμακα θα υπολογίζεται η εισφορά αλληλεγγύης, όχι όμως στο σύνολο του εισοδήματος, αλλά σε συγκεκριμένο τμήμα, δηλαδή όπως λειτουργεί και η βασική κλίμακα φορολογίας εισοδήματος, χωρίς όμως αφορολόγητο και τον «μικρό» συντελεστή στο 2,2% για εισοδήματα από 12.001 έως 20.000.

Ο ανώτατος συντελεστής αυξάνεται στο 10% (από 8% σήμερα) για εισοδήματα άνω των 220.000 ευρώ. Η κυβέρνηση εξετάζει επίσης αλλαγές στα τέλη κυκλοφορίας. **Σελ. 18**



Διπλό σοκ για τα εισοδήματα του 2016

Πρόσθετες επιβαρύνσεις με τη νέα φορολογική κλίμακα και την εισφορά αλληλεγγύης

Του ΠΡΟΚΟΠΗ ΧΑΤΖΗΝΙΚΟΛΑΟΥ

Η αδυναμία της κυβέρνησης να περιορίσει τη φοροδιαφυγή παρά τις βαρύγδουπες εξαγγελίες (στις προγραμματικές δηλώσεις) οδηγεί στην αφαιμάξη των νοικοκυριών, κυρίως των μεσαίων και υψηλών εισοδηματικών τάξεων. Μετά το πρώτο σοκ της νέας φορολογικής κλίμακας (η οποία ακόμα συζητείται με τους θεσμούς) όπου επιβαρύνονται οι μισθωτοί με αποδοχές άνω των 1.500 ευρώ μηνιαίως, έρχεται και δεύτερο σοκ με την εισφορά αλληλεγγύης που στοχεύει εκ νέου στα ίδια εισοδηματικά κλίμακα. Τόσο η νέα κλίμακα φορολογίας εισοδήματος όσο και η κλίμακα της εισφοράς αλληλεγγύης θα οριστικοποιηθεί με την άφιξη των πιστωτών της χώρας στην Αθήνα στις αρχές Απριλίου. Μέχρι τότε, τα τεχνικά κλίμακα θα επεξεργαστούν το σύνολο των προτάσεων και ενδεχομένως να καταθέσουν και νέες προτάσεις στην ελληνική πλευρά.

Φοροκαταιγίδα

Όπως προκύπτει από τα παραπάνω, όλοι θα φορολογηθούν για τα εισοδήματα του 2016 με διπλά φορολογικά κλίμακα. Η **πρώτη** κλίμακα (με βάση το τελευταίο σενάριο που έχει διαρρεύσει) θα έχει συντελεστές 22% για εισοδήματα έως 20.000 ευρώ και ανώτατο συντελεστή 45% για εισοδήματα άνω των 40.000 ευρώ. Η **δεύτερη** και συμπληρωματική κλίμακα αποτελεί και το νέο στοιχείο και αφορά την αλλαγή του τρόπου υπολογισμού της εισφοράς αλληλεγγύης. Με τη συμπληρωματική κλίμακα θα υπολογίζεται η εισφορά αλληλεγγύης όχι όμως στο σύνολο του εισοδήματος όπως γι-

Φορολόγηση εισοδημάτων 2016

ΠΟΣΑ ΣΕ ΕΥΡΩ

ΕΤΗΣΙΟ ΕΙΣΟΔΗΜΑ	Σύνολο φόρου σήμερα	Νέος φόρος	Διαφορά
12.000	540	640	100
13.000	851	882	31
20.000	2.440	2.576	136
25.000	4.150	4.776	626
30.000	6.320	7.176	856
35.000	8.700	9.651	951
40.000	10.900	12.326	1.426
45.000	13.100	14.901	1.801
50.000	15.300	17.526	2.226
55.000	18.600	20.151	1.551
60.000	20.900	22.776	1.876
65.000	23.200	25.401	2.201
70.000	25.500	28.101	2.601
80.000	30.100	33.501	3.401
90.000	34.700	38.901	4.201
100.000	41.300	44.301	3.001

ΕΙΣΦΟΡΑ ΑΛΛΗΛΕΓΓΥΗΣ

Η νέα κλίμακα

Θα εφαρμόζεται κλιμακωτό ανάλογα με το ύψος του εισοδήματος και όχι στο σύνολο του εισοδήματος

ΕΤΗΣΙΟ ΕΙΣΟΔΗΜΑ ΣΕ ΕΥΡΩ	ΣΥΝΤΕΛΕΣΤΗΣ
έως 20.000	2,2 %
20.001-30.000	5,0 %
30.001-40.000	6,5 %
40.001-65.000	7,5 %
65.001-220.000	9,0 %
220.001 και άνω	10,0 %

Η ισχύουσα κλίμακα

Εφαρμόζεται στο σύνολο του εισοδήματος

ΕΤΗΣΙΟ ΕΙΣΟΔΗΜΑ ΣΕ ΕΥΡΩ	ΣΥΝΤΕΛΕΣΤΗΣ
12.001-20.000	0,7 %
20.001-30.000	1,4 %
30.001-50.000	2,0 %
50.001-100.000	4,0 %
100.001-500.000	6,0 %
500.001 και άνω	8,0 %

Η ΚΑΘΗΜΕΡΙΝΗ

νόταν μέχρι σήμερα αλλά σε συγκεκριμένο τμήμα, δηλαδή όπως λειτουργεί και η βασική κλίμακα φορολογίας εισοδήματος, χωρίς όμως να υπάρχει αφορολόγητο όριο για όσους έχουν εισόδημα

άνω των 12.000 ευρώ. Όσοι έχουν εισόδημα έως 12.000 ευρώ δεν θα καταβάλουν εισφορά. Για τα εισοδήματα άνω των 12.000 ευρώ, η νέα κλίμακα της εισφοράς αλληλεγγύης διαμορφώνεται ως εξής:

- 2,2% για το τμήμα του εισοδήματος έως 20.000 ευρώ.
 - 5% για το τμήμα από 20.001 έως 30.000 ευρώ.
 - 6,5% από 30.001- 40.000 ευρώ.
 - 7,5% από 40.001 έως και 65.000 ευρώ.
 - 9% από 65.001 έως και 220.000 ευρώ.
 - 10% από 220.001 ευρώ και πάνω.
- Η προτεινόμενη κλίμακα φορολογίας εισοδήματος έχει ως εξής:
- 22% για τα πρώτα 20.000 ευρώ εισοδήματος.
 - 29% για τα επόμενα 10.000 ευρώ (από 20.001 έως και 30.000 ευρώ).
 - 37% για το επόμενο εισοδηματικό κλιμάκιο των 10.000 ευρώ

3. Φορολογούμενος με εισοδήματα 50.000 ευρώ πληρώνει σήμερα εισφορά αλληλεγγύης 1.000 ευρώ, με τη νέα κλίμακα θα πληρώσει 2.026 ευρώ, δηλαδή 1.026 ευρώ περισσότερα.

Παραδείγματα φόρου εισοδήματος και εισφοράς αλληλεγγύης:

1. Φορολογούμενος με ετήσιο εισόδημα 25.000 ευρώ πληρώνει σήμερα φόρο 3.800 ευρώ καθώς και 350 ευρώ εισφορά αλληλεγγύης. Συνολικά καταβάλλει 4.150 ευρώ στην εφορία. Με τις προτεινόμενες αλλαγές ο φόρος θα αυξηθεί στα 4.350 ευρώ (+550 ευρώ) και η εισφορά αλληλεγγύης θα ανέλθει στα 426 ευρώ (+76 ευρώ). Συνολικά θα πληρώσει 4.776 ευρώ, δηλαδή 626 ευρώ περισσότερα.

2. Φορολογούμενος με ετήσιο εισόδημα 35.000 ευρώ πληρώνει σήμερα φόρο 8.000 ευρώ, καθώς και 700 ευρώ από την εισφορά αλληλεγγύης. Συνολικά καταβάλλει 8.700 ευρώ στην εφορία. Με τις προτεινόμενες αλλαγές ο φόρος θα αυξηθεί στα 8.650 ευρώ (+650 ευρώ) και η εισφορά αλληλεγγύης θα ανέλθει στα 1.001 ευρώ (+301 ευρώ). Συνολικά θα πληρώσει 9.651 ευρώ, δηλαδή 951 ευρώ περισσότερα.

3. Φορολογούμενος με ετήσιο εισόδημα 50.000 ευρώ πληρώνει σήμερα φόρο 14.300 ευρώ, καθώς και 1.000 ευρώ εισφορά αλληλεγγύης. Συνολικά καταβάλλει 15.300 ευρώ στην εφορία. Με τις προτεινόμενες αλλαγές ο φόρος θα αυξηθεί στα 15.500 ευρώ (+1.200 ευρώ) και η εισφορά αλληλεγγύης θα ανέλθει στα 2.026 ευρώ (+1.026 ευρώ). Συνολικά θα πληρώσει 17.526 ευρώ, δηλαδή 2.226 ευρώ περισσότερα. Ο ανωτέρω φορολογούμενος δίνει στην εφορία το 35% του εισοδήματός του.

Τόσο η νέα κλίμακα φορολογίας εισοδήματος όσο και η κλίμακα της εισφοράς αλληλεγγύης θα οριστικοποιηθούν με την άφιξη των πιστωτών.

(από 30.001 έως και 40.000 ευρώ).

- 45% για εισοδήματα άνω των 40.000 ευρώ.

Παραδείγματα νέας κλίμακας εισφοράς αλληλεγγύης:

1. Φορολογούμενος με εισόδημα 18.000 ευρώ πληρώνει σήμερα εισφορά αλληλεγγύης 126 ευρώ, με τη νέα κλίμακα θα πληρώσει 132 ευρώ.

2. Φορολογούμενος με εισόδημα 25.000 ευρώ πληρώνει σήμερα εισφορά αλληλεγγύης 350 ευρώ, με τη νέα κλίμακα θα πληρώσει 426 ευρώ.



ΔΗΜΟΣ ΠΑΤΡΕΩΝ

Απαλλαγές και μειώσεις ανταποδοτικών τελών

Πολύτεκνοι-Τρίτεκνοι- Άποροι - Άτομα με αναπηρία, Μονογονεϊκές οικογένειες και Μακροχρόνια Ανεργοί

Ανακοινώνεται ότι με την υπ' αριθμ. 720/7-12-2015, ΑΔΑ: Ω1ΨΒΩΞ1-11Σ απόφαση του Δημοτικού Συμβουλίου αποφασίστηκαν οι κατηγορίες που εμπίπτουν στην ευνοϊκή ρύθμιση ως προς τη μείωση ή την απαλλαγή τους από τα ανταποδοτικά τέλη, στην κύρια κατοικία τους εντός των διοικητικών ορίων του Δήμου Πατρέων, σύμφωνα με την ισχύουσα νομοθεσία, όπως επίσης και στον καθορισμό των απαιτήσεων προκομιζόμενων δικαιολογητικών τα οποία αναφέρονται ακολούθως.



Δικαιούχοι της ρύθμισης είναι οι κάτοικοι του Δήμου Πατρέων που ανήκουν στις παρακάτω αναφερόμενες κατηγορίες:
 Δικαιούχοι
 1. Άποροι, (ποσοστό μείωσης 100%)
 Απαραίτητα δικαιολογητικά * Αίτηση - Υπεύθυνη Δήλωση (χορηγούνται από το Δήμο)
 * Πρόσφατο αντίγραφο λογαριασμού Δ.Ε.Η στο όνομά του.
 * Θεωρημένο ατομικό βιβλίο ανασφαλιστού του τμήματος κοινωνικής πρόνοιας.
 * Εκκαθαριστικό σημείωμα φορολογικού έτους 2014.
 * Φορολογική δήλωση (Ε1) 2014.
 Σε περίπτωση που δεν υποβάλλεται φορ. δήλωση, βεβαίωση περί μη υποβολής θεωρημένη από την Δ.Ο.Υ.
 2. Πολύτεκνοι με τέσσερα προστατευόμενα τέκνα και άνω, με ετήσιο οικογενειακό εισόδημα έως 30.000 €. Πλήρης απαλλαγή.
 3. Πολύτεκνοι με τέσσερα προστατευόμενα τέκνα και άνω, με ετήσιο οικογενειακό εισόδημα από 30.001 έως 40.000 €. Απαλλαγή κατά το 50%. Απαραίτητα δικαιολογητικά * Αίτηση - Υπεύθυνη Δήλωση (χορηγούνται από το Δήμο).
 * Πρόσφατο αντίγραφο λογαριασμού Δ.Ε.Η στο όνομά του.
 * Βεβαίωση πολυτεχνίας ή πιστοποιητικό οικογενειακής κατάστασης.
 * Εκκαθαριστικό σημείωμα φορολογικού έτους 2014.
 * Φορολογική δήλωση (Ε1) 2014.
 Σε περίπτωση που δεν υποβάλλεται φορ. δήλωση, βεβαίωση περί μη υποβολής θεωρημένη από την Δ.Ο.Υ.

* Βεβαίωση πολυτεχνίας ή πιστοποιητικό οικογενειακής κατάστασης.
 * Εκκαθαριστικό σημείωμα φορολογικού έτους 2014.
 * Φορολογική δήλωση (Ε1) 2014.
 Σε περίπτωση που δεν υποβάλλεται φορ. δήλωση, βεβαίωση περί μη υποβολής θεωρημένη από την Δ.Ο.Υ.
 * Βεβαιώσεις σπουδών ή στρατού για τα ενήλικα προστατευόμενα τέκνα (προστατευόμενα είναι τα τέκνα που σπουδάζουν μέχρι την συμπλήρωση του 23ου έτους της ηλικίας του ή εκτίουν την στρατιωτική τους θητεία και μέχρι την συμπλήρωση του 25ου έτους της ηλικίας τους).
 4. Τρίτεκνοι με τρία προστατευόμενα τέκνα με ετήσιο οικογενειακό εισόδημα έως 20.000 €. Πλήρης απαλλαγή.
 5. Τρίτεκνοι με τρία προστατευόμενα τέκνα με ετήσιο οικογενειακό εισόδημα από 20.001 έως 30.000 €. Απαλλαγή κατά το 50%. Απαραίτητα δικαιολογητικά * Αίτηση - Υπεύθυνη Δήλωση (χορηγούνται από το Δήμο).
 * Πρόσφατο αντίγραφο λογαριασμού Δ.Ε.Η στο όνομά του.
 * Βεβαίωση τρίτεχνίας ή πιστοποιητικό οικογενειακής κατάστασης.
 * Εκκαθαριστικό σημείωμα φορολογικού έτους 2014.
 * Φορολογική δήλωση (Ε1) 2014.
 Σε περίπτωση που δεν υποβάλλεται φορ. δήλωση, βεβαίωση περί μη υποβολής θεωρημένη από την Δ.Ο.Υ.

6. Άτομα με αναπηρία με ποσοστό αναπηρίας μεγαλύτερο ή ίσο του 67%, και ετήσιο οικογενειακό εισόδημα έως 30.000 €. Πλήρης απαλλαγή.
 7. Άτομα με αναπηρία με ποσοστό αναπηρίας μεγαλύτερο ή ίσο του 67% και ετήσιο οικογενειακό εισόδημα από 30.001 έως 40.000 €. Απαλλαγή κατά το 50%. Απαραίτητα δικαιολογητικά * Αίτηση - Υπεύθυνη Δήλωση (χορηγούνται από το Δήμο)
 * Πρόσφατο αντίγραφο λογαριασμού Δ.Ε.Η στο όνομά του.
 * Γνωστοποίηση Αποτελέσματος Πιστοποίησης Αναπηρίας Α/Θμιας ή Β/Θμιας Υγειονομικής Επιτροπής, ή Απόφαση Συνταξιοδότησης λόγω αναπηρίας, ή αποφάσεις και γνωματεύσεις αρμόδιων Υγειονομικών Επιτροπών που έχουν εκδοθεί πριν τη λειτουργία των ΚΕΠΑ και εξακολουθούν να ισχύουν.
 * Εκκαθαριστικό σημείωμα

φορολογικού έτους 2014.
 * Φορολογική δήλωση (Ε1) 2014.
 Σε περίπτωση που δεν υποβάλλεται φορ. δήλωση, βεβαίωση θεωρημένη περί μη υποβολής από την Δ.Ο.Υ.
 * Για τα άτομα με αναπηρία που φιλοξενούνται θα προκομίζεται και το Ε1 του φιλοξενούντος ατόμου.
 8. Μονογονεϊκές οικογένειες των περιπτώσεων απόκτησης τέκνου -ων χωρίς γάμο ή χωρίς συμφωνο συμβίωσης των γονέων, με προστατευόμενα τέκνα και ετήσιο οικογενειακό εισόδημα έως 20.000€.
 Πλήρης απαλλαγή Απαραίτητα δικαιολογητικά * Αίτηση - Υπεύθυνη Δήλωση (χορηγούνται από το Δήμο)
 * Πρόσφατο αντίγραφο λογαριασμού Δ.Ε.Η στο όνομά του.
 * Εκκαθαριστικό σημείωμα φορολογικού έτους 2014.
 * Φορολογική δήλωση (Ε1) 2014.
 Σε περίπτωση που δεν υποβάλλεται φορ. δήλωση, βεβαίωση θεωρημένη περί μη υποβολής από την Δ.Ο.Υ.
 * Πιστοποιητικό Οικογενειακής Κατάστασης από το οποίο θα προκύπτει ότι είναι άγαμος και δεν έχει συναφθεί σύμφωνο συμβίωσης.
 * Βεβαιώσεις σπουδών ή στρατού για τα ενήλικα προστατευόμενα τέκνα (προστατευόμενα είναι τα τέκνα που σπουδάζουν μέχρι την συμπλήρωση του 23ου έτους της ηλικίας του

ή εκτίουν την στρατιωτική τους θητεία και μέχρι την συμπλήρωση του 25ου έτους της ηλικίας τους).
 9. Μακροχρόνια Ανεργοί (πάνω από 1 έτος) οι οποίοι θα είναι εγγεγραμμένοι στα μητρώα του ΟΑΕΔ, δηλώνουν στην φορολογική δήλωση μόνο μια κατοικία έως 100 τ.μ και έχουν ετήσιο οικογενειακό εισόδημα έως 6.000€. Απαλλαγή κατά το 50%. Σημείωση: Η απαλλαγή αφορά μόνο την περίπτωση ανεργίας του πρώτου ή της δεύτερης υποχρέου στην φορολογική δήλωση και όχι στα φιλοξενούμενα τέκνα. Απαραίτητα δικαιολογητικά * Αίτηση - Υπεύθυνη Δήλωση (χορηγούνται από το Δήμο)
 * Πρόσφατο αντίγραφο λογαριασμού Δ.Ε.Η στο όνομά του.
 * Εκκαθαριστικό σημείωμα φορολογικού έτους 2014.
 * Φορολογική δήλωση (Ε1) 2014.
 Σε περίπτωση που δεν υποβάλλεται φορ. δήλωση, βεβαίωση θεωρημένη περί μη υποβολής από την Δ.Ο.Υ.
 * Βεβαίωση ΟΑΕΔ για τον χρόνο ανεργίας έως και την ημερομηνία αίτησης απαλλαγής στο Δήμο Πατρέων. Ο αιτών θα υποβληθούν στο δημοτικό γραφείο που βρίσκεται επί της οδού Μαιζώνος 110 (έναντι κεντρικού Πρωτοκόλλου) από την Δευτέρα 21/3/2016 έως 22/4/2016 για όλες τις εργαζόμενες μέρες, από 9:00 έως 13:00. Προς διευκόλυνση της υποβολής των αιτήσεων η παραλαβή τους θα γίνει αυστηρά με την εξής χρονολογική σειρά: Άποροι και Μονογονεϊκές οικογένειες από 21 έως και 24/3/2016 Ανάπηροι από 28 έως και 1/4/2016 Τρίτεκνοι και Πολύτεκνοι από 4 έως και 12/4/2016 Άνεργοι από 13 έως και 22/4/2016



Από τη Δευτέρα οι αιτήσεις των δικαιούχων για τα ανταποδοτικά τέλη

Απαλλαγή ή έκπτωση

ΤΗΣ ΜΑΡΙΑΣ Σ. ΟΡΦΑΝΟΥ

Από την ερχόμενη Δευτέρα θα μπορούν οι δικαιούχοι να υποβάλουν τις αιτήσεις τους στο Δήμο Πατρέων για την απαλλαγή ή μειώσεις από τα ανταποδοτικά τέλη. Οι αιτήσεις θα υποβάλλονται στο δημοτικό γραφείο που βρίσκεται επί της οδού Μαιζώνος 110 (έναντι κεντρικού Πρωτοκόλλου) έως τις 22 Απριλίου για όλες τις εργάσιμες μέρες, από 9:00 έως 13:00.

Μάλιστα, προς διευκόλυνση της υποβολής των αιτήσεων η παραλαβή τους θα γίνει αυστηρά με την εξής χρονολογική σειρά:

- Άποροι και Μονογονεϊκές οικογένειες: από 21 έως και 24/3/2016
- Ανάπηροι: από 28/3 έως και 1/4/2016
- Τριτεκνοί & Πολυτεκνοί: από 4 έως και 12/4/2016
- Ανεργοί: από 13 έως και 22/4/2016.

ΟΙ ΔΙΚΑΙΟΥΧΟΙ

Θυμίζουμε ότι απαλλαγές και μειώσεις ανταποδοτικών τελών δικαιούνται οι πολυτεκνοί, τριτεκνοί, άποροι, άτομα με αναπηρία, μονογονεϊκές οικογένειες και μακροχρόνια ανεργοί.

ΤΑ ΔΙΚΑΙΟΛΟΓΗΤΙΚΑ

■ Οι άποροι που δικαιούνται απαλλαγή από τα ανταποδοτικά τέλη πρέπει να προσκομίσουν:

1. Αίτηση – Υπεύθυνη δήλωση (χορηγούνται από το δήμο)
2. Προσφατο αντιγραφο λογαριασμού

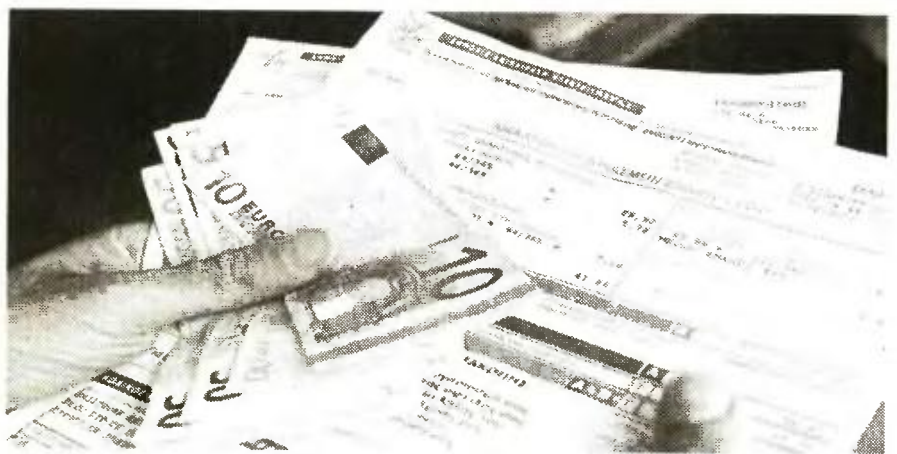

Δ.Ε.Η στο όνομα του.

3. Θεωρημένο ατομικό βιβλιάριο ασφαλιστού του τμήματος κοινωνικής πρόνοιας.

4. Εκκαθαριστικό σημείωμα φορολογικού έτους 2014.

5. Φορολογική δήλωση (Ε1) 2014.

Σε περίπτωση που δεν υποβάλλεται φορ. δήλωση, βεβαίωση περί μη υποβολής θεωρημένη από την Δ.Ο.Υ.

■ Οι πολύτεκνοι με τέσσερα προστατευόμενα τέκνα και άνω, με ετήσιο οικογενειακό εισόδημα έως 30.000 €, δικαιούνται πλήρη απαλλαγή, ενώ όσοι έχουν ετήσιο οικογενειακό εισόδημα από 30.001 έως 40.000 € δικαιούνται έκπτωσης 50%.

■ Οι τριτεκνοί με ετήσιο οικογενειακό εισόδημα έως 20.000 € δικαιούνται πλήρη απαλλαγή, ενώ με ετήσιο οικογενειακό εισόδημα από 20.001 έως 30.000 € απαλλαγή κατά το 50%.

■ Άτομα με αναπηρία με ποσοστό ανα-

πηρίας μεγαλύτερο ή ίσο του 67%, και ετήσιο οικογενειακό εισόδημα έως 30.000€ δικαιούνται πλήρη απαλλαγή ενώ με ετήσιο οικογενειακό εισόδημα από 30.001 έως 40.000€ απαλλαγή κατά το 50%. Πρέπει να προσκομίσουν:

■ Οι μονογονεϊκές οικογένειες των περιπτώσεων απόκτησης τέκνου –ων χωρίς γάμο ή χωρίς συμφωνο συμβίωσης των γονέων, με προστατευόμενα τέκνα και ετήσιο οικογενειακό εισόδημα έως 20.000€ δικαιούνται πλήρη απαλλαγή.

■ Οι μακροχρόνια Άνεργοι (πάνω από 1 έτος) οι οποίοι θα είναι εγγεγραμμένοι στα μητρώα του ΟΑΕΔ, δηλώνουν στην φορολογική δήλωση μόνο μία κατοικία έως 100 τ.μ και έχουν ετήσιο οικογενειακό εισόδημα έως 6.000€ δικαιούνται απαλλαγή κατά το 50%.

Οι πληροφορίες για τα δικαιολογητικά που απαιτούνται δίνονται από τις αρμόδιες δημοτικές υπηρεσίες, όπου πρέπει να απευθυνθούν οι δικαιούχοι.



Η Περιφέρεια Κρήτης κοντά στον κόσμο

Απολογισμός του Αντιπεριφερειάρχη Δημόσιας Υγείας Μανόλη Κλώντζα

Με κύριο χαρακτηριστικό την προσπάθεια της Περιφέρειας να βρίσκεται κοντά στον κόσμο και τις ανάγκες του, ο Αντιπεριφερειάρχης Δημόσιας Υγείας Μανόλης Κλώντζας, παρουσίασε το έργο που σχετίζεται με τον τομέα της δημόσιας υγείας στην Κρήτη, σε μια χρονική περίοδο αρκετά δύσκολη, λόγω των συγκυριών, όπως ήταν το 2015.

«Η Περιφέρεια είναι πολύ κοντά στον κόσμο και φροντίζει να έχει τη συνεργασία που πρέπει και με την 7η Υγειονομική Περιφέρεια Κρήτης αλλά και τους φορείς της υγείας σε επίπεδο Κρήτης κι αυτή τη στιγμή αυτό φαίνεται καθημερινά στον τρόπο λειτουργίας. Η άριστη συνεργασιμότητα, η επιμονή, η υπομονή και ο τρόπος που γίνεται ο χειρισμός των θεμάτων, φέρνουν αποτέλεσμα κι έχουν δείξει πως κατευνάστηκαν τα προβλήματα που ήταν

σε έξαρση σε επίπεδο της υγείας στην Κρήτη. Πρέπει δε να πω πως είναι ακόμα αφωγός και συμπαραστάτης σε κάθε πρόβλημα υλικοτεχνικής υποδομής που παρουσιάζεται στα ιδρύματα του νησιού», δήλωσε στην ΑΝΑΤΟΛΗ, αναφερόμενος στον απολογισμό έργου που έκανε στο Περιφερειακό Συμβούλιο.

Αναφερόμενος στο έργο που έφερε σε πέρας την προηγούμενη χρονιά το κομμάτι των υπηρεσιών που σχετίζεται με τον τομέα της δημόσιας υγείας και κοινωνικής μέριμνας σε επίπεδο Περιφέρειας, υπογράμμισε την συνεργασία

που υπήρξε με τους Δήμους του νησιού, τις Μητροπόλεις, τους Συλλόγους Πολυτέκνων και Τριτέκνων, τους Συλλόγους ΑμεΑ, το Πανεπιστήμιο και το ΤΕΙ Κρήτης, την Ένωση Καταναλωτών και άλλους πιστοποιημένους φορείς και ιδρύματα, προκειμένου να προχωρήσει το πρόγραμμα της κοινωνικής σύμπραξης της Περιφέρειας και να ολοκληρωθεί το πρόγραμμα της επισιτιστικής βοήθειας και της βασικής υλικής συνδρομής που κόστισε 4,2 εκ. ευρώ.

Έλεγχος του νερού
Παράλληλα, ο κ. Κλώ-

τζας έδωσε ιδιαίτερη βαρύτητα στη λειτουργία στο ΠΑΓΝΗ του εργαστηρίου για τον έλεγχο των δειγμάτων νερού και όχι μόνο. Πρόκειται για μια εξαιρετικά σημαντική λειτουργία, δεδομένου ότι στο παρελθόν υπήρχε τεράστιο πρόβλημα με την μεταφορά των δειγμάτων εκτός Κρήτης σε εργαστήρια άλλων περιοχών και με το φόβο αλλοίωσης των δειγμάτων λόγω μεταφοράς. «Αυτό το εργαστήριο δίνει ιδιαίτερη βοήθεια σε κάθε περιφερειακή ενότητα και σε αυτή του νομού Λασιθίου που έχει σημαντικό κομμάτι που αφορά τον έλεγχο των νε-

ρών και βοηθά στην κοινωνική μέριμνα», τονίζει ο κ. Κλώντζας, επισημαίνοντας πως ειδικά από το Λασιθί τα δείγματα των νερών μόνο από τις παραλίες ήταν πάρα πολλά.

Επίσης, η Περιφέρεια στο πλαίσιο της δράσης που ανέπτυξε πήρε το πρώτο πανελλαδικά βραβείο για τις δράσεις προστασίας του παιδιού από τις επιπτώσεις της οικονομικής κρίσης σε ειδική τελετή που έγινε στο Μουσείο της Ακρόπολης και στο πλαίσιο ειδικού θεσμού επιβράβευσης κοινωνικών δράσεων.

Παράλληλα, προχώρησε στην αναγκαία ένταξη υλι-

κοτεχνικής υποδομής στα ιδρύματα της Κρήτης, όπως του αξονικού τομογράφου του ΠΑΓΝΗ, υποστηρίζοντας το έργο της υγείας στο νησί.

Τέλος, είναι αξιοσημείωτη η προσπάθεια καλής συνεργασίας που έχει αναπτύξει ο Αντιπεριφερειάρχης Δημόσιας Υγείας Μανόλης Κλώντζας με την 7η Υγειονομική Περιφέρεια με στόχο τη στήριξη των υποδομών υγείας του Νομού Λασιθίου και την επίλυση προβλημάτων που σχετίζονται με την λειτουργία των δημόσιων δομών υγείας, όπως το Κέντρο Υγείας στο Οροπέδιο Λασιθίου για το οποίο έχει αναπτύξει πρωτοβουλία για την βελτίωση των υποδομών στέγασης καθώς και για τα νοσοκομεία του νομού και τις ανάγκες που έχουν κυρίως σε προσωπικό.

ΜΙΧΑΗΛΗΣ ΑΤΣΑΛΑΚΗΣ