

1. ΑΠΑΛΛΑΓΗ ΔΗΜΟΤΙΚΩΝ ΤΕΛΩΝ ΓΙΑ ΕΥΠΑΘΕΙΣ ΚΟΙΝΩΝΙΚΕΣ ΟΜΑΔΕΣ

Μέσο: ΚΥΡΙΑΚΑΤΙΚΗ ΚΟΝΤΡΑ NEWS

Ημ. Έκδοσης: . . . 12/02/2017 Ημ. Αποδελτίωσης: . . . 12/02/2017

Σελίδα: 14



ΔΗΜΟΣ ΚΕΡΑΤΣΙΝΙΟΥ

Απαλλαγή δημοτικών τελών για ευπαθείς κοινωνικές ομάδες

Από τα δημοτικά τέλη απαλλάσσει και το 2017, ο Δήμος Κερατσινίου - Δραπετσώνας, τους μακροχρόνια άνεργους, τους άπορους, τους πολύτεκνους, όλους τους τρίτεκνους και τους ανάπηρους με ποσοστό αναπηρίας από 80%. Παράλληλα, μειώνει κατά 50% τα δημοτικά τέλη για ανάπηρους με ποσοστό αναπηρίας από 67%.

Σε σχετική του δήλωση, ο δήμαρχος Κερατσινίου - Δραπετσώνας Χρήστος Βρεττάκος υπογράμμισε ότι «στη δύσκολη περίοδο της οικονομικής κρίσης που βιώνουμε, στόχος και σκοπός της Δημοτικής Αρχής παραμένει η προσπάθεια να βρισκόμαστε αλληλέγγυοι στο πλευρό των συμπολιτών μας που έχουν πληγεί από τις καταστροφικές πολιτικές της λιτότητας και των μνημονίων».

2. ΕΝ ΑΡΧΗ ΗΝ ΤΑ ΕΡΓΑΣΙΑΚΑ

Μέσο: ΕΘΝΟΣ ΚΥΡΙΑΚΗΣ

Ημ. Έκδοσης: . . . 12/02/2017 Ημ. Αποδελτίωσης: . . . 12/02/2017

Σελίδα: 84



ΟΡΘΟ-ΛΟΓΙΚΑ Τάκης Κατσιμάρδος

ΤΗΛΕΦΩΝΟ: 210 771 10 10 ΕΛΕΥΘΕΡΟ ΤΥΠΟ

«Εν αρχή ην» τα εργασιακά



ΙΣΟΣ Η ΜΕΓΑΛΥΤΕΡΗ καταστροφή που προκάλεσαν τα μνημονια ήταν η βίαιη υποτίμηση της εργασίας. Ενώ η αδιασείση απέδειξε για τη «λάθος συνταγή» είναι τα αποτελέσματα της. Υποτίθεται ότι η μείωση των μισθών στόχευε στην άνοδο της ανταγωνιστικότητας και των εξαγωγών. Παρά τον ακρωτηριασμό, όμως, η τελευταία παραμένει περίπου στάσιμη. Είσι, κατέρρευσε η διαδεδομένη μυθολογία του ΔΝΤ ότι πυλώνας για τη βελτίωση της ανταγωνιστικότητας της οικονομίας είναι η συντριβή του κόσμου της εργασίας. Αυτό που έφερε δεν ήταν εκτόξευση, αλλά καταβράθρωση των εργασιακών σχέσεων. Το «καθεστώς γαλέρας και Μεσαίωνα» στην αγορά, σύμφωνα με τον χαρακτηρισμό αλλά και τα στατιστικά στοιχεία του υπουργείου Εργασίας.

Οι «μεταρρυθμίσεις» στις εργασιακές σχέσεις που υιοθετήθηκαν και εφαρμόστηκαν ανέτρεψαν αρχές του νομικού πολιτισμού και του εργατικού δικαίου. Σχεδόν 170 χρόνια μετά το Κομμουνιστικό Μανιφέστο, επαληθεύονται ο Μαρξ και ο Ένγκελς για τις συνέπειες των κρίσεων. Στη μνημονιακή Ελλάδα η «κοινωνία λες και έχει επιστρέψει ξαφνικά σε κατάσταση στιγμιαίας βαρβαρότητας...». Σε συνθήκες οι οποίες σε όλες τις προηγούμενες περιόδους θα φαινόταν παραλογισμός. Αν και δεν είναι ορατό σε πρώτη αναγνώση, η επιτομή των άδικων και ανήθικων αξιώσεων του Διεθνούς Νομισματικού Ταμείου αποτυπώνεται στο εργασιακό κεφάλαιο.

Η απόκρουσή τους, μαζί με την ανατροπή των συναφών πολιτικών επιλογών, συνιστά ύψιστο ζήτημα για το παρόν και το μέλλον των εργαζομένων. Κατά κάποιο τρόπο ισοδύναμο με την επιστροφή των τραπεζών στην κανονικότητα και την ελάφρυνση του χρέους. Ισάξιο και μη ανταλλάξιμο. Η επαναφορά εφαρμογή των συλλογικών διαπραγματεύσεων και η ανάκτηση των κύριων εργατικών δικαιωμάτων δεν σημαίνει απλώς συμμόρφωση με τον χάρτη θεμελιωδών δικαιωμάτων και θεσμών.

Από την κατάληξη τίς εν εξελίξει σύγκρουσης με τους εταίρους-δανειστές για τα εργατικά δεν κρίνεται αποκλειστικά το εργασιακό καθεστώς, αλλά ουσιαστικά το κοινωνικό, μαζί και το δημοκρατικό μοντέλο. Ούτε μόνο αν θα ισχυροποιήσουν την αυτόνομη συλλογική διαπραγματευτική θέση τους οι εργαζόμενοι στην κατανομή και την αναδιανομή του κοινωνικού πλούτου στο πλαίσιο μιας δίκαιης ανάπτυξης.

Κρίνεται αν θα υπάρξει ένας πυρήνας σταθερών αξιακών αρχών, που καθιστούν δυνατή τη συμμετοχή του κόσμου της εργασίας στη διαμόρφωση των όρων ύπαρξής του. Είτε, για να επιστρέψουμε στον Μαρξ, αν ο εργαζόμενος θα υποβαθμιστεί σε μια «ταπεινωμένη, υποδουλωμένη, εγκαταλελειμμένη και καταφρονεμένη ύπαρξη». Θεωρητικό φαντάζει αυτό, αλλά δεν παύει να προβάλλει σαν μια εφιαλτική εικόνα του μέλλοντος. Κομμάτια της, ήδη, είναι διάσπαρτα στον αιωρούμενο εργασιακό Μεσαίωνα. «Εν αρχή ην» τα εργασιακά στο «ευαγγέλιο» κάθε κυβέρνησης που θέλει να λέγεται και να είναι φιλολαϊκή.



Με το... πιστόλι στον κρόταφο έγινε η ενοποίηση των Ταμείων γιατί ήταν εντολή των δανειστών Χωρίς θεμέλια έκτισαν τον ΕΦΚΑ!

- Αν δεν βάζεις θεμέλια σ' ένα σπίτι, μπορεί να πέσει και να σε πηλακώσει
- Βουνό τα προβλήματα που έχουν δημιουργηθεί

Πρότερα και βασικά έκτισαν τον Ενιαίο Φορέα Κοινωνικής Ασφάλισης (ΕΦΚΑ), με αποτέλεσμα κάθε μέρα να προκύπτουν προβλήματα, με τους ασφαλισμένους και κυρίως τους συνταξιούχους να πληρώνουν τι... νύφη, χωρίς να φταίνε.

Δεν αμφισβητεί κανείς ότι η ενοποίηση των Ταμείων ήταν αναγκαία και μάλλον έπρεπε να είχε γίνει από χρόνια. Όχι όμως στο πόδι, όπως έγινε τώρα.

Η οποία ασφαλιστική μεταρρύθμιση όμως πρέπει να στηρίζεται πρωτίστως σε πραγματικά δεδομένα και όχι μόνο σε οργανωτικούς σχεδιασμούς, γιατί με την υπάρχουσα κατάσταση (υψηλή φερεγγυότητα, φοροδιαφυγή, μερική αποσκόληση, ανεργία, ανεπάρκεια χρηματοδότησης επενδύσεων και εξαγωγών κ.λπ.) και στο πλαίσιο της συνεχιζόμενης οικονομικής πολιτικής που απορρέει από τα Μνημόνια που επέβλεναν οι δανειστές, με τη δική μας -ως χώρα- και με διαρκή ευθύνη, συντάξεις με βιώσιμες αποδοχές δεν θα υπάρξουν και αυτό θα προκαλέσει μεγάλες κοινωνικές αναταραχές.

Για τη λειτουργική δομή του ΕΦΚΑ απαιτείται μεταβατικό στάδιο 1,5-2 χρόνων και ουσιαστική συζήτηση με τα στέλη των ασφαλιστικών ταμείων και όχι απλά που μένουν στη θεωρία (που σχεδιάζουν τα πάντα στο χαρτί) χωρίς την πρόβη, που σημαίνει ουσιαστικές και σε βάθος συζητήσεις (διάλογος) με τους επαγγελματικούς κλάδους της χώρας για την ανάληψη των ευθυνών που μπορεί να ανέξει η αγορά και οι οποίες θα φέρουν έσοδα στο νέο Ταμείο, καθιστώντας το πλέον ασφαλιστικό.

Οι 7 αμαρτίες...

1. Η έλλειψη ουσιαστικής ενημέρωσης -εγκύκλιος κ.λπ.- ασφαλισμένων και υπαλλήλων.
2. Η ανυπαρξία υποδομών που μόλις τώρα αρχίζουν να δημιουργούνται.
3. Η απουσία σχεδίου, όπως η εκπαίδευση του προσωπικού στα νέα δεδομένα, για το μεταβατικό στάδιο, όπου όλοι από τη μια στιγμή στην άλλη βρέθηκαν σε ένα άγνωστο καθεστώς.
4. Το νέο οργανόγραμμα, που λόγω του μη απαιτούμενου χρόνου δεν μπορούσε να εκτιμηθεί τις πραγματικές ανάγκες του ΕΦΚΑ, και μια σειρά άλλων θεμάτων που προέκυψαν από τις χρόνιες παθολογίες των Ταμείων (πολυνομία κ.λπ.).
5. Διαφορετική κουλτούρα και νομοθεσία των εντασσόμενων Ταμείων.
6. Παθολογίες των Ταμείων που εντάθηκαν στον ΕΦΚΑ, στο οργανόγραμμα, χωρίς την απαιτούμενη σε βάθος μελέτη για την ικανοποίηση των πραγματικών αναγκών όσον αφορά τα τέρτατα ελλείμματα των Ταμείων.
7. Η σειρά των υπουργικών αποφά-

σεων που απαιτούσε ο νόμος 4387/2016 για να υλοποιηθεί.

Όλα αυτά είναι αποτέλεσμα της βιαστικής και χωρίς τον απαιτούμενο σχεδιασμό ενοποίησης, λόγω των μνημονιακών δεσμεύσεων, μιας και ήταν ένας από τους όρους για να κλείσει η αξιολόγηση.

Για τη μετάβαση απαιτείται αρκετός χρόνος και αρκετή δουλειά από όλους. Βασική αρχή: **Αν δεν βάζεις θεμέλια σε ένα σπίτι, μπορεί να πέσει και να σε πηλακώσει. Εδώ τα θεμέλια, λόγω της πίεσης, μπήκαν κάπως αναορθότατα.**

Ενδεχομένως κάποιες πληρωμές (προμηθευτών) στην πορεία να καθυστερήσουν λόγω της γιγάντωσης και της βίαιης αλλαγής χωρίς την απαιτούμενη οργάνωση.

Οι συντάξεις καταβάλλονται κανονικά, όπως και η μισθοδοσία, αφού τα προγράμματα προ-υπάρχουν.

Προβλήματα (καθυστερήσεις) θα υπάρξουν στις εκκαθαρίσεις των συντάξεων και στην υλοποίηση διεκπεραιωτική διαδικασία των αιτήσεων, λόγω της έλλειψης ουσιαστικής ενημέρωσης.

Οι υπηρεσίες (αναλλαγές) μέχρι τώρα λειτουργούν στα κτήρια των Ταμείων και θα συνεχίσουν για μεγάλο διάστημα, αφού εκεί βρίσκονται τα αρχεία.

Μέχρι τις 15/1/2017 δεν γίνονταν μεταβολές στα ηλεκτρονικά αρχεία των μπρουνών οι νέες μηχανογραφικές εφαρμογές. Προφανώς, λόγω πιέσεων των δανειστών, οι αρμόδιοι για την ενοποίηση στον ΕΦΚΑ σκέφτηκαν ότι θα λύνουν τα προβλήματα όταν γεννιούνται, με κάθε θυσία, μη έχοντας άλλες δυνατότητες.

Ψαλίδι στις συντάξεις
Οι κύριες συντάξεις, μετά τον εναπομειωμένο, όσο και να είναι -μετά τον ν. 4387/2016- θα έχουν τον χαρακτήρα της



2,3 δισ. ευρώ χρωστούν τα Ταμεία στον ΕΟΠΥΥ!

Τα Ταμεία αντιμετωπίζουν και σοβαρά οικονομικά προβλήματα (ελλείμματα από τις γνωστές πολιτικές των Μνημονίων (PSI, ανεργία, μείωση εργασίας κ.λπ.) αλλά και τις προγενέστερες καταστάσεις (δομημένα ομόλογα, μετακτές «φούσκες», άτακτος ή χαμηλότοκος λογαριασμούς των αποθεματικών στην Τράπεζα της Ελλάδος, πρόωγες ανταποδοτικές, υπερβολικές συντάξεις -εφάπαξ- σε κάποιους κλάδους, πρόωγες συντάξεις, αναλογία των ασφαλισμένων προς συνταξιούχους -γήραση πληθυσμού-, χρηματοδότηση Ταμείων, π.χ., ΟΓΑ -χωρίς τις ανάλογες εισφορές- κ.λπ. Σημειώτε-ον ότι πολλά Ταμεία έχουν να κλείσουν ισολογισμούς εδώ και χρόνια, με αποτέλεσμα να μη γνωρίζουν το πραγματικό ύψος των απαιτήσεων και των υποχρεώσεών τους. Επιπλέον, τα Ταμεία -κυρίως τα μεγάλα- χρωστούν περί τα 2,3 δισ. ευρώ στον ΕΟΠΥΥ.

Αυτά, δηλαδή ο πρόωγος σχεδιασμός της ενοποίησης και οι χρόνιες παθολογίες του ασφαλιστικού συστήματος, δημιουργούν μια επιπλέον σειρά από προβλήματα, όπως:

Τέρτατα η ταλαιπωρία των ασφαλισμένων

1. Δεν υπάρχει -για την ώρα- η ανάλογη ενημέρωση των ασφαλισμένων.
2. Δεν μπορούν αυτήν τη στιγμή να γίνουν άμεσα οι πληρωμές των προμηθευτών και των λοιπών υποχρεώσεων.
3. Έχουν μπλοκάρει οι προμήθειες (υπογραφή συμβάσεων) των Ταμείων και δεν μπορούν να πληρωθούν τα εφάπαξ των ασφαλισμένων που είναι εξοπλισμένοι πριν από λίγους μήνες, αφού οι υπηρεσίες το εφάπαξ μεταφέρθηκαν στο επικρατικό ταμείο, χωρίς την απαιτούμενη προεργασία.
4. Όλες οι ληξιπρόθεσμες οφειλές προς τους παρόχους υγείας του ΕΟΠΥΥ (γιατρούς, ιδιωτικές κλινικές) για τη ένα πριν από το

2012, τις οποίες χειρίζονταν τα Ταμεία πριν ενταχθούν σε αυτόν, δεν έχουν τρέξει, ενώ πρέπει να έχουν εξοφληθεί μέχρι τις 30-6-2017.

5. Οι ΑΠΔ (είναι καταστάσεις που υποβάλλουν οι εργοδότες για τους μισθωτούς και ισχύουν -έσω και θεωρητικά μέχρι τώρα από 1/1/2017- για όλους τους μισθωτούς των εντασσόμενων Ταμείων στον ΕΦΚΑ) για τους μισθωτούς ακόμη δεν έχουν τρέξει, με αποτέλεσμα να υπάρχουν πολλά ερωτήματα από τους ενδιαφερόμενους προς τα εντασσόμενα Ταμεία. Βέβαια οι αιτήσεις από τους ασφαλισμένους είναι αναριθμητές για πολλά θέματα που αφορούν την ενοποίηση και τα οποία φυσικά δεν τα γνωρίζουν ούτε οι υπάλληλοι -τουλάχιστον τις πιο πολλές φορές.

6. Δεν έχουν τρέξει τα προγράμματα του επανυπολογισμού των συντάξεων, ενώ υπήρξε ιδιαίτερα δύσκολο έως απίθανο με το υπάρχον προσωπικό και τις ανακατανομές που γίνονται να βγουν οι 95.000 εκκρεμείς συντάξεις μέχρι το φθινόπωρο του 2017.

7. Αυτήν τη στιγμή δεν λειτουργούν οι επιτροπές για τα εξετάζοντα ενστάσεις, αφού δεν έχουν έως και σήμερα συσταθεί, όπως ορίζεται στον ν. 4387/2016, και είναι αμφίβολο νομικά αν μπορούν να λειτουργήσουν οι παλιές, αφού για τα εντασσόμενα Ταμεία έχει βγει απόφαση που παύει τη λειτουργία τους.

8. Οι ηλεκτρονικές αιτήσεις συνταξιοδότησης έχουν πάρα για πάρα γραφειοκρατική δομή -από τις γρήγορες δημοκρατίες τους-, αφού ξεπερνούν τις 100 εργάσιμες, ενώ θα έπρεπε να τις διακρίνει απλότητα, που θα βοηθούσε τη σύνταξη τους από τους ενδιαφερόμενους (συνήθως ηλικιωμένοι άνθρωποι).

αναποδοτικότητα (εθνική και ανταποδοτική), ξεκινώντας με αστερία τις εισφορές του έτους 2002.

Αναμφισβήτητο, οι νέες συντάξεις θα είναι σε χαμηλότερα βήα. Αυτά που έπαιρναν σύνταξη πριν την εφαρμογή του ν. 4387/2016 -και με τον επανυπολογισμό θα τους βγαίνει μικρότερη σύνταξη- η μείωση θα την παίρνουν ως προσωπική διαφορά μέχρι τις 31/12/2016. Το ΕΚΑΣ από 1/6/2016 και έως 31/12/2019 -μέχρι την κατάργησή του (1/1/2020)- θα καταβάλλεται στους ήδη συνταξιούχους, λόγω γήρατος, αναπηρίας και θανάτου των οργανωμένων κύριων ασφαλιστών εκτός ΟΓΑ, καθώς και από το Δημόσιο, οι οποίοι εντάσσονται στον ΕΦΚΑ.

Οι νέοι συνταξιούχοι από 13/5/2016 και εφεξής δεν το δικαιούνται, ανεξαρτήτως αν πληρούν ή όχι τα νέα εισοδηματικά κριτήρια.

Ποια εισοδηματικά θα μετράνε για τον υπολογισμό εισοφρών

Από 1/1/2017 καταργούνται οι ασφαλιστικές κατηγορίες και ως βάση υπολογισμού θεωρείται το πραγματικό εισόδημα, εννοώντας το καθαρό φορολογητέο εισόδημα που προέρχεται από δραστηριότητα που δημιουργεί ανεπρόσμενο υπαλαγμένο εισόδημα (επικερμματική -αγοραϊκή δραστηριότητα και μεθωτική εργασία).

Τα εισοδήματα που θα ληφθούν υπόψη για τον υπολογισμό των φοροεισοφρών θα είναι του προηγούμενου έτους, εκτός της πρώτης χρονιάς (2017), που θα ληφθεί το έτος 2015 (αφού δεν είναι ακόμη διαθέσιμα τα εισοδήματα του 2016).

Μετά την εκκαθάριση των εισοδημάτων του 2016 θα ακολουθήσει ο σχετική εκκαθάριση (συμψηφισμός).

Τα εισοδήματα θα υπολογίζονται μέσω της ηλεκτρονικής διασύνδεσης από τη Γενική Γραμματεία Δημοσίων Εσόδων και δεν θα χρειάζεται πρόσκόμιση φορολογικών ενημερωμάτων για να αποδείξει κάποιος το εισόδημά του.

Οι νέοι κανόνες εισοφρών εφαρμόζονται -κατά την 1.1.2017- σε όλους τους ασφαλισμένους καθώς και σε όσους από εδώ και στο εξής θα υποχρεωθούν στην κοινωνική ασφάλιση.

Το ανώτατο όριο εισοφμματος στο οποίο καταβάλλονται (υπολογίζονται) εισοφρές είναι το δεκαπλάσιο του εκάστοτε προβλεπόμενου κατώ-

τατου βασικού μισθού άγαμου μισθωτού άνω των 25 ετών (μηνιαίως 5.860,08 ευρώ - ετησίως 70.330 ευρώ). Το δε κατώτατο όριο είναι του εκάστοτε προβλεπόμενου κατώτατου βασικού μισθού άνω των 25 ετών (μηνιαίως 586,08 ευρώ - ετησίως 7.033 ευρώ). Για όσους έχουν μόνιμο εισόδημα ή ζημία η εισοφρά θα υπολογιστεί στο κατώτατο όριο ασφαλιστέου εισοδηματος. Στην περίπτωση που κάποιος δεν υπέβαλε δήλωση για εισοδηματα το 2015, η εισοφρά θα υπολογιστεί στο εισόδημα του πιο πρόσφατα εκκαθαρισμένου έτους.

Στα μέλη των εταιρειών οι φοροεισοφρές θα υπολογιστούν στο εισόδημα που αντιστοιχεί στο ποσοστό συμμετοχής στην εταιρεία.

Οι εισοφρές των μελών των αγροτικών οικογενειακών επιχειρήσεων θα υπολογίζονται στο συνολικό καθαρό φορολογητέο εισόδημα, αφού αυτό διασπείρει διά του αριθμού των μελών τις οικογενειακές εκμεταλλεύσεις.

Οι εισοφρές υπολογίζονται στο ποσοστό επί του καθαρού φορολογητέου εισοδηματος (από την υποκείμενη υπαγωγής στην ασφάλιση) για τον κλάδο κύριος σύνταξης σε 20%, για τον κλάδο ασθένειας σε 6,95%, για τον κλάδο επικουρικής σύνταξης 7%, για τον κλάδο πρόνοιας 4%.

Για τους μισθωτούς τα ποσοστά των εισοφρών είναι στη βάση των αποδοχών τους και σε συνάρτηση με τις εργοδοτικές εισοφρές (όπως ορίζονται στον σχετικό νόμο).

Αυτόνομο είναι ότι η αναφορρά μας έχει τις βασικές παραμέτρους των εισοφρών, χωρίς να υποεισπράττει σε εξαιρέσεις και σε ειδικές περιπτώσεις που ορίζονται στον σχετικό νόμο.

Οι εισοφρές πλέον θα είναι σε μηνιαία βάση και θα καταβάλλονται μέχρι την τελευταία εργάσιμη μέρα του εξεζημένου που ανόητουν.

Οι εισοφρές υπολογίζονται σε όλες τις τράπεζες και τα ΕΛΤΑ μέσω του διατραπεζικού συστήματος με εντολές πληρωμής ή τη χρήση της πάγιας εντολής (άμεση χρέωση λογαριασμού).

Σημειώνεται ότι μέχρι σήμερα δεν έχει ολοκληρωθεί η συγκεκριμένη διαδικασία, η οποία αναμένεται να ολοκληρωθεί στο άμεσο μέλλον και σύμφωνα τους πρώτους μήνες του 2017 (τελευταίες πληρωμές).

Οι εισοφρές για το 2017 θα στέλνονται με ειδοποιητήρια (ελεύθεροι επαγγελματίες, μέλη εταιρειών κ.λπ.), στα οποία θα περιλαμβάνονται το υπολογισμός της μηνιαίας εισοφράς, το εισόδημα στο οποίο έγινε ο υπολογισμός και τα στοιχεία που αφορούν την πληρωμή των εισοφρών.

Το ειδοποιητήριο θα είναι διαθέσιμο στα ηλεκτρονικά υπηρέσιες του ΕΦΚΑ. Όσον αφορά τις παλιές οφειλές (μέχρι 31/12/2016), αυτές θα εξοφλούνται με τον τρόπο που ίσχυε για κάθε ασφαλιστικό φορέα, ενώ θα μπορούν να ρυθμιστούν σε δώδεκα δόσεις (ν. 4152/2013).

Η ασφαλιστική ενημερότητα, δε, θα λαμβάνεται με τον ίδια διαδικασία που ίσχυε έως τις 31/12/2016. Επιπλέον, εάν κάποιος είναι παράλληλα ελεύθερος επαγγελματίας και μισθωτός έχει υποχρέωση καταβολής εισοφρών και για τις δύο δραστηριότητες. Τέλος, εάν κάποιος είναι κάνει έναρξη δραστηριότητας μέσα στο 2016, η εισοφρά του θα υπολογιστεί επί του κατώτατου ασφαλιστέου εισοδηματος και θα γίνει η οριστική εκκαθάριση όταν τα εισοδηματα του 2016 θα είναι διαθέσιμα.

4. ΤΑ ΜΠΛΟΚΑΚΙΑ ΤΡΕΧΟΥΝ ΓΙΑ ΝΑ ΜΕΙΝΟΥΝ ΣΤΟ 9,22%

Μέσο: ΕΘΝΟΣ ΚΥΡΙΑΚΗΣ

Ημ. Έκδοσης: . . . 12/02/2017 Ημ. Αποδελτίωσης: . . . 12/02/2017

Σελίδα: 34



Εάν ο εργοδότης δεν υποβάλει αναλυτική περιοδική δήλωση για τον εργαζόμενο, αυτός πρέπει να κάνει υπεύθυνη δήλωση προς τον ΕΦΚΑ, ώστε να πληρώνει εισφορά 9,22%, διαφορετικά θα πληρώνει 26,95% ως ελεύθερος επαγγελματίας.

Τα «μπλοκάκια» τρέχουν για να μείνουν στο 9,22%

ΠΩΣ ΟΙ ΕΡΓΑΖΟΜΕΝΟΙ ΔΕΝ ΘΑ ΕΠΙΒΑΡΥΝΘΟΥΝ ΜΕ ΕΙΣΦΟΡΕΣ ΤΩΝ ΕΡΓΟΔΟΤΩΝ

→ ΤΟΥ ΓΙΑΝΝΗ ΦΟΣΚΟΛΟΥ
jfoskolos@pegasus.gr

Σε ένα μεγάλο... κουβάρι πολλαπλών και περίπλοκων συμπληρωμών εξελίσσεται το νέο σύστημα ασφαλιστικών εισφορών για 1,5 εκατομμύριο ελεύθερους επαγγελματίες, αυτοαπασχολούμενους και αγρότες. Τα «μπλοκάκια» είναι η «αχίλλειος πέτρα» του καινούριου συστήματος, αλλά δεν είναι η μόνη κατηγορία εργαζομένων που καλείται να λύσει τον γόρδιο δεσμό για να βρει την πραγματική... λυπητερή του νέου καθεστώτος.

Όλοι οι μη μισθωτοί θα πληρώσουν εισφορές «εναντι» ενός εισοδήματος που είχαν πριν από δύο χρόνια και το οποίο πιθανότητα δεν ανταποκρίνεται στη σημερινή τους ρευστότητα. Κι επειδή στην εξίσωση μπαίνουν πολλές μεταβλητές - εισόδημα 2015, εισόδημα 2016, εκπτώσεις, μεταβατικές περιόδους, παράλληλη απασχόληση, πλήθος εργοδοτών κ.α. - η λύση για πολλούς μοιάζει με... τυράκι στο trivial pursuit. Πριν από λίγες μέρες το υπουργείο Εργασίας παρενέβη στο αλαλούμ που έχει δημιουργηθεί με τα «μπλοκάκια» με σκοπό να ελαφρύνει το κόστος των εισφορών για τους εργαζομένους με Δελτίο Παροχής Υπηρεσιών.

Οι νέες οδηγίες αφορούν «μπλοκάκια» που απασχολούνται σε 1-2 εργοδότη και ξεκαθαρίζουν πως είναι καταρχήν αρκετή από την πλευρά του εργαζομένου η εισφορά 9,22% επί του εισοδήματος, η οποία αντιστοιχεί στο μερίδιο του μισθωτού για σύνταξη (6,67%) και υγεία (2,55%). Μεταποίζουν δηλαδή το βάρος από τις πλάτες του εργαζομένου, μέχρι να επιλυθεί η διαφορά με τον εργοδότη, αν αυτός αρνείται να επιμεριστεί τις εισφορές.

→ **Η διάταξη για τον επιμερισμό.** Ο εργαζόμενος μπορεί να πληρώνει 9,22% από τη στιγμή που ο εργοδότης υποβάλλει γι' αυτόν ΑΠΔ ή από τη στιγμή που ο ίδιος θα κάνει υπεύθυνη δήλωση προς τον ΕΦΚΑ, επειδή ο εργοδότης αρνείται να συμμορφωθεί. Μέχρι τότε θα πληρώνει εισφορές σαν ελεύθερος επαγγελματίας, στο 26,95% του εισοδήματος του προηγούμενου έτους. Στη διάταξη για τον επιμερισμό των εισφορών εντάσσονται πλέον

Ο ΛΟΓΑΡΙΑΣΜΟΣ Τέλος του 2017 η εκκαθάριση

Οι ταχύτητες που διαμορφώνονται με τις ασφαλιστικές εισφορές ξεπερνούν τις 10 και το μεγάλο στόιγμα μεταφέρεται για τους τελευταίους μήνες του 2017, όταν θα πρέπει να γίνουν εκατοντάδες χιλιάδες συμπληρωμοί με βάση το εισόδημα του 2016 ώστε να οριστικοποιηθούν οι νέες εισφορές. Μέχρι τότε όλοι θα πληρώνουν «εναντι»... Υπενθυμίζεται πως την ίδια περίοδο θα πρέπει επίσης να έχουν επανυπολογιστεί όλες οι κύριες συντάξεις (2,9 εκατομμύρια) και να έχουν ικανοποιηθεί οι 95.000 αιτήσεις για σύνταξη που εκκρεμούν στα Ταμεία εδώ και χρόνια...

και οι εργαζόμενοι στην παράλληλη ασφάλιση, που είχαν εξαιρεθεί ρητά. Δηλαδή όσοι είναι μισθωτοί και διατηρούν ταυτόχρονα «μπλοκάκια» μέσω του οποίου εισπράττουν δεύτερο μισθό από 1-2 εργοδότες, θα μπορούν να ζητούν από τον εργοδότη ή τους δύο εργοδότες τους στο «μπλοκάκι» τον επιμερισμό των εισφορών (αναγράφοντας στο δελτίο που κόβουν πως υπάγουν στη διάταξη της παρ. 9 του άρθρου 39). Όπως εμπομαίνονται ειδικοί, διαμορφώνονται οι εξής ανάγκες συμπληρωμοί για το μέλλον:

- **Από τη στιγμή** της υπεύθυνης δήλωσης στον ΕΦΚΑ και μέχρι να λυθεί το θέμα από τα αρμόδια όργανα του φορέα (που δεν έχουν ακόμη στελεχωθεί), ο εργαζόμενος με δελτίο πληρώνει 9,22%.

- **Αν ο ΕΦΚΑ δικαιώσει** τον εργαζόμενο, ο εργοδότης θα πρέπει να πληρώσει αναδρομικά το 17,88% επί των χρημάτων που θα έχει δώσει στο «μπλοκάκι» από τη στιγμή της υπεύθυνης δήλωσης και μετά (δεν είναι ξεκαθαρό αν θα καταβάλλονται προσαυξήσεις). Αν ο ΕΦΚΑ δικαιώσει τον εργοδότη, ο ασφαλισμένος θα πρέπει να πληρώσει αναδρομικά το 17,73% επί των χρημάτων που θα έχει εισπράξει από τη στιγμή της υπεύθυνης δήλωσης και μετά...

- **Ο εργαζόμενος** με «μπλοκάκι» που έχει επιμερίσει τις εισφορές με δύο εργοδότες πληρώνει με βάση το πραγματικό εισόδημα κάθε μήνα φέτος (9,22%). Αν αναλάβει δουλειά από τρίτο εργοδότη πρέπει αμέσως να το δηλώσει στον ΕΦΚΑ και να πληρώσει εισφορές με άλλα ποσοστά (26,95%) επί του εισοδήματος που είχε το 2015... Έτσι κινδυνεύει να βρεθεί για μια δουλειά λίγων μηνών υπόχρεος υψηλών εισφορών αν το 2015 είχε υψηλό εισόδημα. Κι επειδή η γραφειοκρατία στην Ελλάδα θέλει χρόνο ξεκαθαρίζεται πως η εκκαθάριση και ο συμπληρωσμός μεταξύ των καταβληθεισών εισφορών και των οφειλόμενων θα γίνεται στο τέλος του έτους»...

ΚΡΥΒΕΙ ΚΙΝΔΥΝΟΥΣ

Ο συμπληρωσμός των ποσών ανά κατηγορία απασχόλησης

ΟΙ ΤΑΧΥΤΗΤΕΣ συμπληρωσμών που διαμορφώνονται σε «μπλοκάκια», ελεύθερους επαγγελματίες, επιστημονες, αγρότες είναι πολλές. Για παράδειγμα:

- **Μισθωτοί** που διατηρούν και «μπλοκάκι», δεν έχουν κόψει αποδείξεις το 2016, ενώ το 2015 είχαν κόψει αποδείξεις: Αν φέτος έχουν 1-2 εργοδότες μπορούν να ζητήσουν τον επιμερισμό των εισφορών και να πληρώσουν ως μισθωτοί το 9,22% του εισοδήματος που έχουν φέτος από το μπλοκάκι. Αν έχουν από 3 εργοδότες και πάνω ή κανέναν θα πληρώσουν αρχικά με βάση το εισόδημα που είχαν στο δελτίο το 2015. Επειδή όμως το έτος αναφοράς είναι το 2016, κατά τη διάρκεια του οποίου ο εργαζόμενος είχε μηδενικό εισόδημα, οι εισφορές του για το 2017 είναι μηδενικές. Το ποσό που θα έχει πληρώσει τους πρώτους μήνες του 2017 θα συμπληρωθεί με τις εισφορές του 2018. Τους τελευταίους μήνες του 2017 δεν θα πληρώσει εισφορές.

- **Εργαζόμενοι μόνο με «μπλοκάκι»** σε 3 ή περισσότερους εργοδότες, οι οποίοι είχαν μηδενικό εισόδημα το 2015 και σημαντικό εισόδημα το 2016: Θα πληρώσουν αρχικά με βάση το μηδενικό εισόδημα του 2015. Επειδή δεν έχουν παράλληλη ασφάλιση (μισθό) θα καταβάλλουν τις ελάχιστες εισφορές, δηλαδή 167,95 ευρώ τον μήνα. Όταν εκκαθαριστεί το εισόδημα του 2016, θα συμπληρωθούν οι εισφορές των πρώτων μηνών του 2017 με τις εισφορές που πρέπει να πληρώσουν βάσει του εισοδήματος του 2016. Κινδυνεύουν να πληρώσουν μαζεμένα πολύ υψηλά ποσά στα τέλη του έτους.

- **Μισθωτοί** που διατηρούν παράλληλα και «μπλοκάκι» το οποίο άνοιξαν το 2016. Αν το μπλοκάκι τους παραμένει ενεργό, θα πληρώσουν τους πρώτους μήνες του 2017 μηδενικές εισφορές, εφόσον έχουν μισθό τουλάχιστον 586 ευρώ. Όταν εκκαθαριστεί το εισόδημα του 2016 θα πληρώσουν με βάση το καθαρό εισόδημα που είχαν από το μπλοκάκι το 2016 (26,95%). Αν αυτό είναι υψηλό, κινδυνεύουν να πληρώσουν μαζεμένα υψηλά ποσά στα τέλη του έτους. Αν έχουν φέτος 1-2 εργοδότες μπορούν να πληρώνουν όλο τον χρόνο σαν μισθωτοί (9,22%).

- **Ελεύθεροι επαγγελματίες**, αγρότες ή αυτοαπασχολούμενοι με ζημιά το 2015 και σημαντικό τζιρό το 2016: Κατ' αρχάς θα πληρώσουν τώρα την κατώτατη εισφορά, δηλαδή 167,95 ευρώ τον μήνα (86,98 οι αγρότες, 108,17 οι νέοι επιστημονες μέχρι 2 έτη και 120,47 από 3-5 έτη). Όταν εκκαθαριστεί το εισόδημα του 2016 θα πρέπει να πληρώσουν μαζεμένο το 26,95% του καθαρού κέρδους στους τελευταίους μήνες του 2017.

- **Ελεύθεροι επαγγελματίες**, αγρότες ή αυτοαπασχολούμενοι με σημαντικό τζιρό το 2015 και ζημιά το 2016: Εξετάζονται διάφορες εναλλακτικές για να λυθεί το πρόβλημα γι' αυτή την κατηγορία που κινδυνεύει να επιβαρυνθεί με πολύ υψηλές εισφορές που δεν αντιστοιχούν στη σημερινή του ρευστότητα.

Με τα μέχρι στιγμής δεδομένα, κατ' αρχάς θα πληρώσουν με βάση το καθαρό εισόδημα του 2015: δια 12 και επί 26,95%. Όταν εκκαθαριστεί το εισόδημα του 2016, θα προκύψει πως πρέπει να πληρώσουν για το 2017 την κατώτατη εισφορά. Αν το πρώτο βήμα έχουν καταβάλει περισσότερες εισφορές από όσες τους αναλογούν για όλο τον χρόνο, τότε το επιπλέον ποσό θα συμπληρωθεί με τις εισφορές του 2018.



Αν ο ΕΦΚΑ δικαιώσει τον εργαζόμενο, ο εργοδότης θα πρέπει να πληρώσει αναδρομικά το 17,88%



14 ΠΟΛΙΤΙΚΗ
12 ΦΕΒΡΟΥΑΡΙΟΥ 2017
ΕΘΝΟΣ ΤΗΣ ΚΥΡΙΑΚΗΣ

Η ΑΠΟΦΑΣΗ-ΒΟΜΒΑ ΤΟΥ ΕΛΕΓΚΤΙΚΟΥ ΣΥΝΕΔΡΙΟΥ

Δημοσιεύθηκε η επιθυμητή του Ανώτατου Δικαστηρίου που έκρινε αντισυνταγματική την παρακράτηση και πλέον η πολιτεία οφείλει να σταματήσει να την εισπράττει από τον επόμενο μήνα

ΤΟΥ ΑΛΕΞΑΝΔΡΟΥ ΑΥΓΑΘΗ

ΚΑΤΑΡΡΕΙ οριστικά ως αντισυνταγματική η Εισφορά Αλληλεγγύης Συνταξιούχων (ΕΑΣ), καθώς δημοσιεύθηκε επίσημα η αιτιολογημένη Ολομέλεια του Ελεγκτικού Συνεδρίου, που λύνει το νομικό ζήτημα σε «πιλοτική δίκη», ανοίγοντας τον δρόμο σε μεγάλες ανατροπές και δημοσιονομικούς «πνοκεφάλους».

Επιβεβαιώνοντας όσα προανήγγειλε και αποκάλυψε το «Έθνος» στις 26-5-15, η Ολομέλεια ΕΣ έκρινε αντίθετη στο Σύνταγμα την ΕΑΣ που επιβλήθηκε με σειρά μνημονιακών νόμων στους συνταξιούχους του δημόσιου τομέα και των «ειδικών μισθολογίων», δηλαδή σε δικαστικούς λειτουργούς, ενστόλους (στρατιωτικούς, αστυνομικούς, λιμενικούς, πυροσβέστες), διπλωμάτες, πανεπιστημιακούς, ιατρούς ΕΣΥ κ.λπ.

Με τη δημοσίευση της απόφασης, η πολιτεία οφείλει να σταματήσει την εισπράξη της από τον επόμενο μήνα, κάτι που θα επέφερε έμμεση αύξηση συντάξεων, αν και είχε υποστηριχθεί τότε (περίπου προ 2ετίας) η άποψη ότι ίσως προωθηθεί νομοθετική ρύθμιση για να αντιμετωπιστεί το ζήτημα που θα προέκυπτε μελλοντικά.

Πάντως, το Δημόσιο γλιτώνει εν μέρει το δημοσιονομικό «σοκ» των αναδρομικών που θα κατέβαλλε σε βάθος 5ετίας, καθώς οι τυχεροί που θα τα εισπράξουν είναι -όπως είχαμε γράψει- μόνο όσοι είχαν την πρόνοια να προσφύγουν στα δικαστήρια, περιμένοντας την «πιλοτική» απόφαση, που αναβίει «πράσινο φως» σε συνταξιούχους τουλάχιστον 1.000 εκκρεμών δικών.

Μεγάλη πλειοψηφία. Η Ολομέλεια ΕΣ υπό την προεδρία του Νικ. Αγγελάρα είχε δεχθεί με μεγάλη πλειοψηφία (25-9 ψήφοι) την αντισυνταγματικότητα των νόμων που έφεραν την ΕΑΣ και πρόβλεψαν την αύξηση της αργότερα (ν. 3863/10, 3865/10, 3896/11, 4002/11), ενώ σε νεότερη διάσκεψη δέχθηκε λίγο αργότερα, με οριακή πλειοψηφία (15-12 ψήφοι), ότι η αντισυνταγματικότητα για όσους δεν προσέφυγαν δικαστικά θα ίσχυε από την ημερομηνία δημοσίευσης της απόφασης του ΕΣ (δηλαδή από τώρα) και δεν θα είχε αναδρομική εφαρμογή.

Κι αυτό για εξαιρετικά σοβαρούς δημοσιονομικούς λόγους, καθώς τυχόν αναδρομικότητα θα τινάζε τα ασφαλιστικά ταμεία στον αέρα, γιατί θα σήμαινε επιστροφή τουλάχιστον 1,2 δισ. ευρώ, αφού η παρακράτηση «έτρεχε» από το 2010-11.

Όμοια τακτική ακολούθησαν ανώτατα δικαστήρια και σε άλλες περιπτώσεις αναδρομικών (αντισυνταγματικές περικοπές μισθών - συντάξεων, «φρουσόμενες» αντικειμενικές αξίες ακινήτων που διογκώνουν τον ΕΝΦΙΑ κ.λπ.), αφού «το ταμείο είναι μέιο» και το κράτος αδυνατεί να επιστρέψει ακόμα και τα αναδρομι-



Άποψη από τη συνεδρίαση της Ολομέλειας του Ελεγκτικού Συνεδρίου. Το δικαστήριο έκρινε -μεταξύ άλλων- ότι η Εισφορά Αλληλεγγύης Συνταξιούχων δεν αποτελεί έκτακτο δημοσιονομικό μέτρο, αλλά παρέμβαση διαρθρωτικού χαρακτήρα.

Οριστικό τέλος στην Εισφορά Αλληλεγγύης Συνταξιούχων

κά που επιδικάστηκαν προ 3-4 ετών, αλλά οι αποφάσεις διατηρούν πλέον «δικασκομιακό» χαρακτήρα...

Στην πιλοτική απόφαση, άνω των 150 σελίδων, που αφορά τη συνέχιση της παρακράτησης μέχρι τις μέρες μας με νεότερες πράξεις, το ΕΣ δέχεται ότι οι νόμοι που επέβαλαν την ΕΑΣ και την αύξηση θίγουν συνταγματικές αρχές που αφορούν την ισότητα στα δημόσια βάρη, την αναλογικότητα, την προστατευόμενη εμπιστοσύνη προς το κράτος, την κοινωνική ασφάλιση κ.λπ.

Η απόφαση τονίζει, μεταξύ άλλων, ότι η ΕΑΣ ως αμιγές μέτρο διαταμειακής - διαγενεακής αλληλεγγύης, ανεξάρτητο της νομοθετικής στόχευσης για εν ευρεία εννοία ανταποδοτικότητα, αντιβαίνει στις συνταγματικές αρχές της ισότητας στα δημόσια βάρη και της αναλογικότητας, καθώς δεν απολογείται επαρκώς η επιβολή καθ' εαυτήν του επιμολικού βάρους αποκλειστικά στους συνταξιούχους της παρούσας γενεάς τόσο του Δημοσίου όσο και των λοιπών ΦΚΑ (Φορέων Κοινωνικής Ασφάλισης) ως ενιαίας κατηγορίας, εν όψει του ότι το μέτρο υπερβαίνει τα όρια του συνταξιοδοτικού σχήματος και των κατ' ιδίαν ασφαλιστικών κοινοτήτων, στις οποίες ανήκουν οι βαρυνόμενοι.

Επίσης δεν απολογείται επαρκώς ούτε η εσωτερική διαρθρωτική της οικείας εισφοράς, σχετικά με τον καθορισμό του ύψους και των συντελεστών της ΕΑΣ, καθιστώντας έτσι μη εφικτό και τον σχετικό δικαστικό έλεγχο.

Κατά το ΕΣ, οι δυσμενείς ασφαλιστικοί δείκτες (που παρουσιάζονται στις αιτιολογικές εκθέσεις των

νόμων) και η διατάραξη της ασφαλιστικής ισορροπίας και μάλιστα της αναλογίας ανάμεσα σε ενεργούς ασφαλισμένους-συνταξιούχους αποτελούν λόγους που μπορούν να δικαιολογήσουν μόνο κατ' αρχήν την αναγκαιότητα λήψης μέτρων (περικοπή συνταξιοδοτικών δαπανών, αύξηση εσόδων του κοινωνικοασφαλιστικού συστήματος).

Δεν μπορούν, όμως, να δικαιολογήσουν την επιβίωση του σχετικού γενικευμένου κοινωνικοασφαλιστικού βάρους στην κατηγορία των συνταξιούχων, που εμφανίζουν και εγγενή δυσχέρεια αναπλήρωσης του εισοδηματός τους σε σχέση με τους ενεργούς.

Πάγια χρηματοδότηση. Επίσης, το ΕΣ παρατηρεί ότι η ΕΑΣ δεν αποτελεί έκτακτο δημοσιονομικό μέτρο προς ελάφρυνση του προϋπολογισμού, αλλά παρέμβαση διαρθρωτικού χαρακτήρα υπό τη μορφή πάγιου μηχανισμού χρηματοδότησης της κοινωνικής ασφάλισης, στο πλαίσιο της κοινωνικοασφαλιστικών μεταρρυθμίσεων των ν. 3863 και 3865/10.

Ωστόσο, η έλλειψη ώριμης, πλήρους και επιστημονικά τεκμηριωμένης μελέτης, από την οποία να προκύπτει το αναγκαίο και πρόσφορο τόσο της επιβολής της ΕΑΣ όσο και του ύψους της για τη βιωσιμότητα του συστήματος, παραβιάζει τη συνταγματική υποχρέωση για διασφάλιση της αναλογιστικής και οικονομικής βιωσιμότητας του κοινωνικοασφαλιστικού συστήματος, αλλά και τη συνταγματική αρχή της ασφαλείας δικαίου.

Το ΕΣ τονίζει ακόμα ότι παραβι-

άζει την αρχή της ισότητας στα δημόσια βάρη η ομοιόμορφη μεταχείριση αφενός των συνταξιούχων του Δημοσίου, πρώην δημοσίων λειτουργών, υπαλλήλων, στρατιωτικών και όσων λαμβάνουν σύνταξη με αυτό το σύστημα συνταξιοδότησης και αφετέρου των συνταξιωμένων των ΦΚΑ, αλλά και η θεσμοθέτηση υποχρέωσης για την πρώτη κατηγορία να συμβάλει με το επιμολικό διαταμειακό βάρος στη βιωσιμότητα του κοινωνικοασφαλιστικού συστήματος.

Κι αυτό γιατί οι δημοσίοι λειτουργοί, υπάλληλοι, στρατιωτικοί κ.λπ., όταν συνταξιοδοτούνται συνιστούν ιδιαίτερη κατηγορία, που δεν μετέχει στους κινδύνους του κοινωνικοασφαλιστικού συστήματος υπό την ιδιότητα ασφαλισμένου και ευθέως ωφελουμένου από την ύπαρξή του, η οποία δε επιβάρυνσή τους με οκοπή τη χρηματική ενίσχυση του συγκεκριμένου τομέα της κρατικής δράσης και την κάλυψη των ελλειμμάτων του ή για την καταβολή μελλοντικών συντάξεων, πρέπει να γίνεται στο πλαίσιο εθνικής-κοινωνικής αλληλεγγύης και με βάση την ισότητα ενόπιον των δημοσίων βαρών.

ΟΙ ΑΛΛΑΓΕΣ ΥΠΟΛΟΓΙΣΜΟΥ

Αρχικά η ΕΑΣ (με τον ν. 3865) ξεκινούσε από 3% επί των ακαθαρσιών συντάξεων άνω των 1.400 ευρώ, ανεβαίνοντας κατά 1% κάθε επιπλέον 300 ευρώ, φθάνοντας έως και 14%, ενώ αργότερα επιβλήθηκε σε εισοδήματα άνω των 12.000 ευρώ (1%), άνω των 20.000 ευρώ (2%), άνω των 50.000 ευρώ (3%) κ.λπ.

» Το Δημόσιο γλιτώνει τουλάχιστον το σοκ των αναδρομικών, καθώς αυτά θα τα εισπράξουν μόνο όσοι είχαν την πρόνοια να προσφύγουν στα δικαστήρια κατά του μέτρου

6. Η ΜΕΣΑΙΑ ΤΑΞΗ ΜΕ ΜΑΤΙ ΠΟΥ ΓΥΑΛΙΖΕΙ

Μέσο: ΚΑΘΗΜΕΡΙΝΗ ΚΥΡΙΑΚΗΣ

Ημ. Έκδοσης: . . . 12/02/2017 Ημ. Αποδελτίωσης: . . . 12/02/2017

Σελίδα: 25



Η μεσαία τάξη με μάτι που γυαλίζει

Του ΝΙΚΟΥ ΜΑΡΑΝΤΖΙΔΗ*

Αν δεν ανήκετε στην κατηγορία των «Μπακουσιτών-Λεγιστών», που στα νιάτα τους περιφρονούσαν τα προϊόντα της «δεξιάς και αμερικανικής υποκουλτούρας», όπως επισμαίνει κι ένα σημαντικό κυβερνητικό στέλεχος, θα έχετε πολύ πιθανά δει την εξαιρετικά δημοφιλή, στην εποχή της, ταινία «Ρόκι», όπου ο Σιλβέστερ Σταλόνε υποδύεται έναν μποξέρ, τον Ρόκι Μπαλμπόα, ο οποίος ξεκίνησε από χαμηλά αλλά κατάφερε να δοξαστεί φτάνοντας στην κορυφή του αθλήματος. Στο «Ρόκι 3», ο ήρωάς μας επιτυχημένος πλέον απειλείται από έναν ανερχόμενο μποξέρ, τον Κλάιμπερ Λανγκ, ο οποίος κλειάζει και προκαλεί τον Ρόκι σε αγώνα. Ο διαψασμένος για δόξα και κοινωνική άνοδο Λανγκ κερδίζει την πρώτη μάχη για τον τίτλο του πεικόμιου πρωταθλητή, ακριβώς γιατί διαθέτει «το μάτι της τίγρης» (απ' όπου και το διάσημο σόου-τρακ της ταινίας, «Eye of the Tiger», που το γνωρίζετε εφόσον βεβαίως δεν ακούγατε μόνο κλασικά μουσική ή αντάρτικα), το πάθος δηλαδή που έχουν οι άνθρωποι που αγωνίζονται για την επιβίωσή τους. Στη ρεβάνς, ο Ρόκι, ο

οποίος εν τω μεταξύ είχε βρει εκ νέου εκείνες τις δυνάμεις και τις αξίες που τον ανέδειξαν, μάχεται με τέτοιο πνεύμα που αφήνει έκπληκτους τους πάντες και κυρίως τον αντίπαλό του, που θα πέσει νοκ άουτ στη συνέχεια. Το τελευταίο διάστημα, αρκετοί φίλοι και γνωστοί μου αφήνουν εμένα έκπληκτο με την επιθετικότητα τους. Διακρίνω ακριβώς αυτό το «μάτι της τίγρης» του Ρόκι Μπαλμπόα. Πρόκειται για ανθρώπους που κατά βάση ανήκουν στη μεσαία τάξη. Ήξερα, όλοι ξέρουν, πως διονύει έναν αγώνα επιβίωσης με μεγάλη αβεβαιότητα και ανασφάλεια για το μέλλον: άλλος λόγω επαγγελματικών προβλημάτων, άλλος λόγω αδυναμίας καταβολής φόρων, άλλος λόγω ΕΝΦΙΑ ή δόσεων στην τράπεζα. Αυτό όμως που συμβαίνει τις τελευταίες εβδομάδες είναι ποιοτικά διαφορετικό. Αντικρίζω ένα θύμιό ανάρεκτο με βαθιά πίκρα, που φανερώνει μια νέα κατάσταση. Πού οφείλεται αυτή η ριζική μεταβολή; Φαίνεται πως το ποτήρι ξεχειλισε με τον τελευταίο ασφαλιστικό νόμο, την υπόθεση με τα «μπλοκκια» και τις ασφαλιστικές εισφορές. Μέσα από τη

Πολλοί αντιλαμβάνονται, πλέον, πως η εξόντωση της μεσαίας τάξης δεν ήταν συνταγή που «ήρθε απ' έξω» με υπογραφή ξένων δανειστών. Ήταν συνειδητή επιλογή των ελίτ της εξουσίας, ιδιαίτερα των δύο τελευταίων ετών.

συμφωρά που τους χτύπησε, όπου πολλές χιλιάδες επαγγελματιών καλούνται να πληρώσουν νέα αυξημένα ποσά προς τα ταμεία, οι άνθρωποι της μεσαίας τάξης αντιλήφθηκαν πως δεν είναι απλώς «θύματα» της κρίσης, όπως περιηνο συμβαίνει με όσους έχουν την ατυχία να υποστούν μια φυσική καταστροφή. Είναι τα θύματα μιας συνειδητής και σχεδιασμένης (έστω και άρπα κέλα) απόφασης αυτού να (ξανα)πληρώσουν τη ζημιά. Στην πραγματικότητα πρόκειται για στρατηγική φτωχοποίησης της μεσαίας τάξης. Οι ανανγνωρίζουν πως η μεσαία τάξη πλήρωσε πολύ ακριβά την κρίση: τα μαγαζιά και οι επιχειρήσεις της έκλεισαν ή υπολειπόμενες, τα πτυχία της ξεφτιλίστηκαν, η περιουσία της σε ρευστό έχει περιοριστεί δραματικά, τα κρέπια προς ταμεία, την εφορία ή τις τράπεζες είναι μεγάλα, η ακίνητη περιουσία της έχει χάσει τη μισή και πλέον αξία και ό,τι απομένει λεηλατείται από το κράτος. Και όσο για τα παιδιά της, η μεσαία τάξη τα χαϊρεύει με μαντίλι όχι ίσως στους «σταθμούς του Μονάχου» σήμερα, αλλά στα αεροδρόμια.

Πολλοί αντιλαμβάνονται, πλέον, πως η εξόντωση της μεσαίας τάξης δεν ήταν ούτε φυσική καταστροφή αλλά ούτε και συνταγή που «ήρθε απ' έξω» με υπογραφή ξένων δανειστών. Ήταν συνειδητή επιλογή των ελίτ της εξουσίας, ιδιαίτερα των δύο τελευταίων ετών. Όχι από «κακία» ή «βιαστροφή», αλλά από εκλογικά υστεροβουλία ή φόβο ανάλιψης ευθυνών, καθώς η μεσαία τάξη είναι το εύκολο θύμα. Είναι το εύκολο θύμα λόγω των βασικών κοινωνικών χαρακτηριστικών της: είναι κόσρια και δεν προβαίνει σε βίαιες πράξεις, καταλήψεις, κλεισίματα δρόμων ή άλλες κοινωνικές ενέργειες είναι ανεπαρκώς οργανωμένη σε σύγκριση με άλλες κοινωνικές ομάδες (π.χ., δημόσιοι υπάλληλοι), είναι κοινωνικά υπερήφανη και η δυστυχία της εξατομικεύεται και δεν προβάλλεται κοινωνικά προς τα έξω, είναι «απομοκνεμικά» και ευέλικτη και διαρκώς αναζητεί θετικές λύσεις, ακόμη κι αν αυτό σημαίνει να μαζεύει τα πράγματα της και να φύγει από τη χώρα αυτή. Για όλους τους παραπάνω λόγους, η μεσαία τάξη δέχθηκε σχεδόν διαμαρτυρήτα ό,τι συμ-

βαίνει, συχνά μάλιστα με μια διάθεση κατανόησης των προβλημάτων. Όμως πλέον, καθώς γίνεται κατανοητό από την ίδια πως εδώ και κάποιο διάστημα ξετυλίγεται πραγματικά το χρονικό ενός προαναγγελθέντος θαλάσσιου, ο θυμός της μεγαλώνει ραγδαία. Πώς θα ανταρδίσει η μεσαία τάξη στην επιχειρούμενη εξόντωση της; Θα παγώσει από τον τρόμο, θα τραπέσει σε φυγή ή θα δούμε μια νέα διάσταση της κοινωνικής αγανάκτησης και διαμαρτυρίας να αποκαλύπτεται; Πώς θα συμπεριφερθεί στις εκλογές, όποτε γίνουν; Σε όλες τις έρευνες κοινής γνώμης αποτυπώνεται η έντονη δυσαρέσκεια των μεσαίων στρωμάτων για τις κυβερνητικές επιλογές. Ο,τι κι αν συμβεί, πάντως, αυτόν τη φορά το «μάτι της τίγρης» δεν είναι οι φιλόδοξοι πρόην διεκδικητές και νυν ενθρονισμένοι που το διαθέτουν, αλλά αυτοί που πληρώνουν τα στασιμμένα.

*Ο κ. Νίκος Μαραντζίδης είναι καθηγητής Πολιτικής Επιστήμης στο Πανεπιστήμιο Μακεδονίας και επισκέπτης καθηγητής στο Πανεπιστήμιο του Καρόλου στην Πράγα.

Μέσο: ΤΟ ΠΑΡΟΝ

Ημ. Έκδοσης: . . . 12/02/2017 Ημ. Αποδελτίωσης: . . . 12/02/2017

Σελίδα: 17



Οι θάνατοι είναι διπλάσιοι από τις γεννήσεις, αλλή η κυβέρνηση ευνοεί τους άγαμους!



Του
ΒΑΣΙΛΗ ΘΕΟΤΟΚΑΤΟΥ
Επιτίμου Δικηγόρου,
Προέδρου της Ανωτάτης
Συνομοσπονδίας Πολυτέκνων
Ελλάδος

Μεγάλη συζήτηση γίνεται αυτές τις ημέρες με το λεγόμενο αφορολόγητο στον φόρο εισοδήματος, για το οποίο αναγράφεται ότι η «τρίκα» ή «θεσμοί», με τη νέα ορολογία, πιέζουν να μειωθεί στις 5.000-6.000 ευρώ, από τις 8.636 ευρώ που είναι σήμερα. Η κυβέρνηση, κατά τη συνήθειά της, διατυμπανίζει ότι δήθεν έχει «κόκκινες γραμμές». Η πρόταση, προφανώς, θα είναι να μειωθεί στις 5.000 ευρώ και τελικώς θα συμφωνήσει η κυβέρνηση να γίνει 6.000 ευρώ! Κάτι τέτοιο πρόκειται να συμβεί.

Ήδη η ΕΛΣΤΑΤ έχει ορίσει τα νέα όρια της φτώχειας στα 4.512 ευρώ, όριο το οποίο προσαυξάνεται για τον έγγαμο κατά 50% για τη σύζυγο και κατά 30% για κάθε προστατευόμενο τέκνο ηλικίας μέχρι 14 ετών και κατά 50% για κάθε προστατευόμενο τέκνο ηλικίας άνω των 14 ετών (βλ. δελτίου Τύπου ΕΛΣΤΑΤ

23-6-2016). Έτσι ο πολύτεκνος με τέσσερα προστατευόμενα έχει ως όρια φτώχειας: Το παραπάνω ποσό των 4.512 ευρώ για τον εαυτό του, των 2.256 ευρώ για τη σύζυγό του και για κάθε προστατευόμενο τέκνο άνω των 14 ετών και το ποσό των 1.353 ευρώ για κάθε προστατευόμενο τέκνο κάτω των 14 ετών. Όταν, λοιπόν, ο πολύτεκνος έχει δύο τέκνα κάτω των 14 ετών και δύο άνω των 14 ετών το όριο της φτώχειας γι' αυτόν ανέρχεται σε 13.986 ευρώ (4.512 για τον ίδιο, 2.256 για τη σύζυγο, 1.353 x 2 για τα δύο τέκνα του κάτω των 14 ετών και 2.256 x 2 για τα δύο τέκνα του άνω των 14 ετών).

Ήδη στην πατρίδα μας **οι θάνατοι από 1-1-2017 έως 3-2-2017, δηλαδή για τον πρώτο μήνα του νέου έτους, έχουν ανέλθει στους 15.273 και οι γεννήσεις είναι μόλις 7.261, έχουμε έτσι υπεροχή των θανάτων κατά 8.012.** Όταν, λοιπόν, φθάσαμε στο κατόντημα **οι θάνατοι να είναι διπλάσιοι των γεννήσεων (από τις οποίες γεννήσεις το 15% είναι από αλλοδαπές μητέρες), αυτό σημαίνει ότι επέρχεται το τέλος της ιστορίας μας με τέτοιους ρυθμούς, που ουδείς έχει προβλέψει.** Ουδέποτε άλλοτε έχει συμβεί κάτι τέτοιο στην Ελλάδα, δηλαδή

να είναι οι θάνατοι διπλάσιοι από τις γεννήσεις!

Η συγκυβέρνηση δεν ανησυχεί αλλά παραμένει εντελώς αδιάφορη και η αξιωματική αντιπολίτευση, αλλά και οι λοιποί, για το μόνο που ενδιαφέρονται είναι η ώρα των εκλογών, προκειμένου να απολαύσουν τη νομή της εξουσίας. Κανέναν δεν απασχολεί το μέλλον της Ελλάδος, οι ΜΚΟ να είναι καλά με τον πακτώλο των εκατομμυρίων, και γι' αυτό ουδείς από τους πολιτικούς ενδιαφέρεται για τη συντελούμενη γενοκτονία.

Η κυβέρνηση ακόμη και με τη μείωση του αφορολόγητου εξακολουθεί να ευνοεί προκλητικώς τους αγάμους, αφού ακόμη και εάν το αφορολόγητο κατέλθει στις 5.000 ευρώ, αυτό σημαίνει ότι για τον άγαμο θεσπίζει αφορολόγητο το όριο της φτώχειας (4.512 ευρώ) προσαυξημένο κατά 11%. **Αναθέτως, για τον πολύτεκνο, ενώ θα έπρεπε να ορίσει ως αφορολόγητο το παραπάνω όριο της φτώχειας (13.986 ευρώ) προσαυξημένο κατά 11% (1.537 ευρώ), δηλαδή στα 15.523, αντιμετωπίζοντας αυτόν όπως τον άγαμο, στην κυριολεξία τον σφαγιάζει, αφού του μειώνει το αφορολόγητο κατά 200%! Έτσι εφαρμόζει τη συνταγματική επιταγή για**

την προστασία της οικογένειας και την ειδική φροντίδα για την πολύτεκνη οικογένεια. Τα κράτη που έχουν τη βούληση και τη θέληση να επιζήσουν θέτουν ως προτεραιότητα την επιβίωσή τους. Αυτό το είχαν σε πρώτη προτεραιότητα οι αρχαίοι Έλληνες. Είναι χαρακτηριστικά όσα αναφέρει ο Αριστοτέλης («Πολιτεία» 1270 β 1-5) για το πώς πολιτευόνταν και νομοθετούσαν οι Σπαρτιάτες: «Βουλόμενος ο νομοθέτης ως πλείστους είναι τους Σπαρτιάτας, προάγει τους πολίτας ότι πλείστους ποιείσθαι παίδας, έστι γαρ αυτοίς νόμος τον μεν γεννήσαντα τρεις υιούς άφρουρον είναι, τον δε τέτταρας ατελή πάντων» («θέλοντας ο νομοθέτης να είναι περισσότεροι οι Σπαρτιάτες, παρακινεί τους πολίτες να αποκτήσουν περισσότερα παιδιά, υπάρχει δε σ' αυτούς νόμος που προβλέπει ότι αυτός μεν που γέννησε τρεις υιούς να μην έχει στρατιωτικές υποχρεώσεις, αυτός δε που γέννησε τέσσερις να απαλλάσσεται από όλους τους φόρους»).

Αυτά έπρατταν οι αρχαίοι πρόγονοί μας, ενώ οι σημερινοί κυβερνώντες, αλλά και οι προκάτοχοί τους, έχουν ως μέλημά τους την εξόντωση της ελληνικής οικογένειας και μάστιγα της πολύτεκνης!



Μεγάλη αύξηση των διαζυγίων λόγω της κρίσης

Συναινετικά το 80%, πολλά τα εικονικά

Του ΓΙΑΝΝΗ ΕΛΑΦΡΟΥ

Ραγίζει και την οικογενειακή ασπίδα η οικονομική κρίση, καθώς τα τελευταία χρόνια αυξάνονται σημαντικά τα διαζύγια στην Ελλάδα, την ώρα που μειώνονται οι γάμοι. Μεταξύ των διαζυγίων κυριαρχούν τα συναινετικά, ενώ εμφανίζονται συχνά και τα... εικονικά διαζύγια για οικονομικούς λόγους. Δηλαδή, όχι για να χωρισουν οι σύζυγοι, αλλά για να χωρισουν... από τα κρέπ στην εφορία ή τις τράπεζες.

Θα περιμέναμε η εξάπλωση των φαινομένων φτώχειας στα χρόνια των μνημονίων να οδηγήσει σε μείωση των διαζυγίων. Πώς λέμε «κρύο, καιρός για δύο»; Έτσι και η οικονομική στενότητα να φέρνει τα ζευγάρια πιο κοντά. Πού να βρεθούν χρήματα για δύο σπιτία, διατροφή, κώρια τα έξοδα του διαζυγίου; Κι ακόμα, μπροστά στις δυσκολίες δεν είναι λογικό η οικογένεια να συσπειρώνεται;

Αυτό φάνηκε να συμβαίνει τα πρώτα χρόνια της κρίσης, όταν για πρώτη φορά το 2010 ανακόπηκε η διαρκής αυξητική τάση και καταγράφηκαν 13.275 διαζύγια έναντι 13.607 το 2009. Το 2011 ο αριθμός των διαζυγίων σημείωσε και νέα πτώση, φτάνοντας στις 12.705. Το 2012, όμως, τα διαζύγια εκτινάχθηκαν στις 14.880, ξεπερνώντας ακόμα και τα επίπεδα εποχών σχετικής οικονομικής ευφορίας, όπως το 2006, όταν τα εκδοθέντα διαζύγια έφτασαν στις 13.218.

Η ανοδική τάση των διαζυγίων ενισχύθηκε ακόμα περισσότερο το 2013 φτάνοντας στο ύψος ρεκόρ για την Ελλάδα των 16.717. Το 2014, τελευταία χρονιά για την οποία υπάρχουν στοιχεία, υπήρξε μείωση στις 14.417 διαζύγια, πάντα όμως σε υψηλά επίπεδα. Μεταξύ των διαζυγίων κυριαρχούν τα συναινετικά σε ποσοστά από 76% το 2012 έως 81% το 2014. Επίσης, τα περισσότερα ζευγάρια που αποφασίζουν να χωρισουν είναι παντρεμένα για πάνω από δέκα χρόνια: 59%-60% των διαζυγίων, την τριετία 2012-14.

Αν και η διαχρονική τάση είναι αυξητική (το 1992 είχαν εκδοθεί μόνο 6.156 διαζύγια και το 2000 11.309), λόγω γενικότερων αλλαγών που αφορούν τις κοινωνικές συνθήκες και αντιλήψεις, η σημαντική ενίσχυση τα τελευταία χρόνια οφείλεται στην οικονομική κρίση.

«Δημιουργούνται νέοι όροι στα κοινωνικοοικονομικά δεδομένα, λόγω κρίσης. Στην Ελλάδα, τα παραδοσιακά πλαίσια, όπως η οικογένεια, παραμένουν ισχυρά κι αυτό εκφράστηκε στη συγκράτηση των διαζυγίων στην αρχή της ύφεσης. Στην πορεία όμως ο ρυθμός τους εκτινάσσεται, καθώς πλέον φτάνουν το 30%-32% των τελούμενων γάμων, ενώ κινούνταν γύρω στο 22%», σημειώνει η κ. Λάουρα Μαρατόν-Αλιπράντη, διδάκτωρ Κοινωνιολογίας και επισκέπτρια καθηγήτρια του Τμήματος Ψυχολογίας του ΕΚΠΑ. Μάλιστα, τα πρώτα στοιχεία από το 2014 ανεβάζουν το ποσοστό αυτό στο 34,5%.

«Προοδευτικά, τα οικονομικά προβλήματα που αντιμετωπίζουν οι πολίτες εισβάλλουν στην οικογένεια, καθιστώντας την πιο εύθραυστη, ανοικτή στη ρήξη και στον χωρισμό. Η οικονομική πίεση και το στρες μετατρέπονται σε ενδοοικογενειακή βία, και ψυχολογική και σωματική. Την ίδια ώρα, η οικογένεια παραμένει η υπερασπιστική ασπίδα και αυτή είναι η αντίφαση», τονίζει η κ. Μαρατόν-Αλιπράντη.

Τα «λευκά»

Μέσα σε αυτό το πλαίσιο ανθούν και τα διαζύγια για οικονομικούς λόγους. «Η υψηλότερη φορολόγηση, οι χρεοκοπίες επιχειρήσεων, οι κατασχέσεις και οι δεσμεύσεις λογαριασμών, η ανεργία και η οικονομική δυσπραγία ωθούν πολλά ζευγάρια να παίρνουν διαζύγιο, συνεχίζοντας όμως να διαβούν μαζί. Πρόκειται για τα εικονικά ή οικονομικά διαζύγια, που πληθαίνουν τα τελευταία χρόνια», λέει στην «Κ» ο κ. Σπύρος Πιπέρος, δικηγόρος Αθηνών. Μετά τους «λευ-

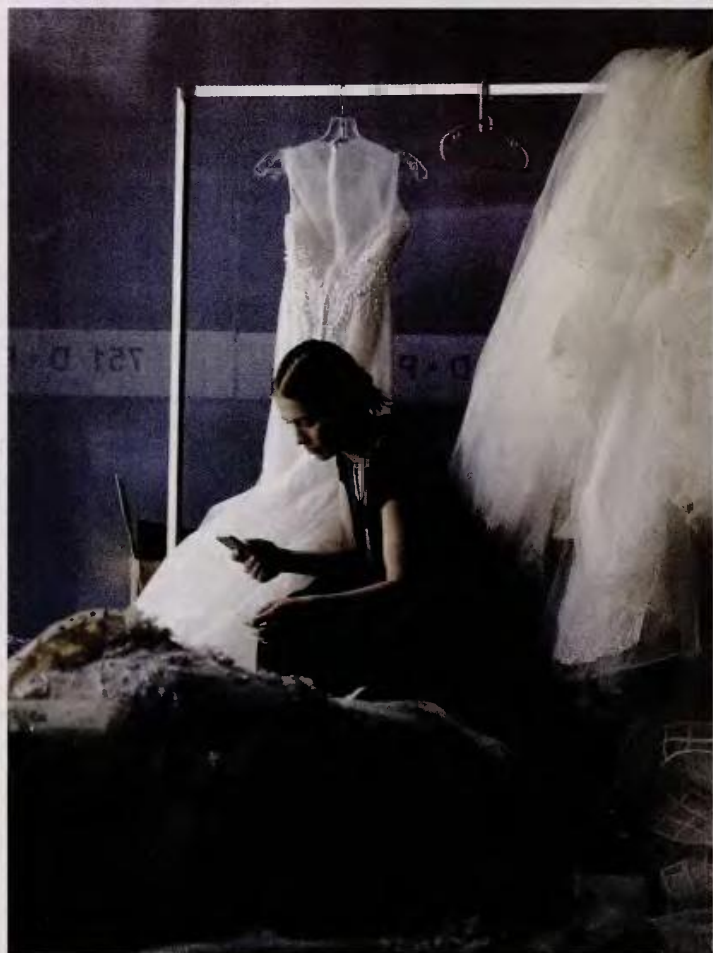

Το 30%-32% των τελούμενων γάμων καταλήγει στον χωρισμό, ενώ παλαιότερα το ποσοστό κυμαινόταν γύρω στο 22%.

«Η οικονομική πίεση και το στρες μετατρέπονται σε ενδοοικογενειακή βία, και ψυχολογική και σωματική, που οδηγεί στη ρήξη και στον χωρισμό».

κούς γάμους», ήλθαν και τα «λευκά διαζύγια» για οικονομικούς λόγους. Αν για παράδειγμα ένα άτομο από το ζευγάρι είχε επιχείρηση στο όνομά του, η οποία χρεοκόπησε ή βαρύνεται με υψηλότερες φορολογικές και ασφαλιστικές υποχρεώσεις, τότε το διαζύγιο μπορεί να λειτουργήσει απελευθερωτικά για το δεύτερο πρόσωπο, φορτώνοντας όλα τα κρέπ και τις δεσμεύσεις στον υπόχρεο και μόνο. Σε σύζυγο χωρίς κρέπ μπορεί να μεταφερθεί κάποιο ακίνητο ή στιδήποτε κινδυνεύει με κατάσχεση. Ζευγάρια επίσης επι-

λέγουν την εικονική λύση του γάμου τους προκειμένου να υποβάλλουν ξεχωριστές φορολογικές δηλώσεις, στον βαθμό που εκτιμούν πως αυτό είναι προς όφελός τους.

Η ανεργία και η απειλή εξαθλίωσης έχουν οδηγήσει σε ακόμα πιο ευφάνταστες κινήσεις. «Υπάρχουν ζευγάρια που συνεχίζουν να ζουν μαζί κανονικά, αλλά προχώρησαν σε συναινετικό διαζύγιο, έτσι ώστε ο ένας από τους δύο, συνήθως η μητέρα, να δηλώνει μηδενικό ή πολύ μικρό εισόδημα και να μπορεί να ωφεληθεί από κάποιο επίδομα της πρόνοιας, από κάποια απαλλαγή, από τις οποίες ενισχύσεις στις μονογονεϊκές οικογένειες κ.λπ. Σε άλλες περιπτώσεις, πάλι εικονικών διαζυγίων, τα δύο ακίνητα της οικογένειας εμφανίζονται πλέον και τα δύο ως πρώτη κατοικία και έτσι μπορεί να τυγχάνουν προτασίας, ανάλογα με τις νομοθετικές ρυθμίσεις», τονίζει ο κ. Πιπέρος. Ο γάμος ως οικονομική πράξη, από την ανάποδη...

9. ΣΤΟ ΕΠΙΚΕΝΤΡΟ Η ΣΤΗΡΙΞΗ ΠΑΡΑΓΩΓΩΝ ΚΑΤΑΝΑΛΩΤΩΝ

Μέσο: ΑΥΓΗ ΤΗΣ ΚΥΡΙΑΚΗΣ

Ημ. Έκδοσης: . . . 12/02/2017 Ημ. Αποδελτίωσης: . . . 12/02/2017

Σελίδα: 19



ΝΕΟ ΤΟΠΙΟ
ΣΤΟ
ΥΠΑΙΘΡΙΟ
ΕΜΠΟΡΙΟ

**Στο επίκεντρο
η στήριξη παραγωγών
- καταναλωτών**

Όλες οι νέες προβλέψεις για τη λειτουργία
των υπαίθριων εμπορικών δραστηριοτήτων





ΓΕΩΡΓΙΑ

ΕΤΗΝ
ΑΥΓΗ

ΝΕΟ ΤΟΠΙΟ ΣΤΟ ΥΠΑΙΘΡΙΟ ΕΜΠΟΡΙΟ

Στο επίκεντρο η στήριξη παραγωγών - καταναλωτών

Όλες οι νέες προβλέψεις για τη λειτουργία των υπαίθριων εμπορικών δραστηριοτήτων

ΜΙΑ ΕΥΡΕΙΑ θεσμική παρέμβαση στη λειτουργία, συνολικά, του υπαίθριου εμπορίου επιχειρεί το υπουργείο Οικονομίας και Ανάπτυξης σε μια προσπάθεια να καλυφεί κενά και ασυμφωνίες πολλών ετών, να εκσυγχρονίσει και να εξυγιάνει το υφιστάμενο πλαίσιο δίνοντας έμφαση στη στήριξη του πρωτογενούς τομέα, αλλά και αποδίδοντας, στους καταναλωτές, ενεργό ρόλο με βάση και τις τρέχουσες, ιδιαίτερα κοινωνικοοικονομικές συνθήκες.

Πρόκειται για το σχέδιο νόμου "Πλαίσιο Λειτουργίας Υπαίθριων Εμπορικών Δραστηριοτήτων" του υπουργείου Οικονομίας και Ανάπτυξης, που βρίσκεται σε δημόσια διαβούλευση έως τις 15 Φεβρουαρίου.

Πρωτογενής τομέας

Ιδιαίτερη μέριμνα λαμβάνεται για τους παραγωγούς αγροτικών προϊόντων (γεωργούς, κτηνοτρόφους, αλιείς) που δραστηριοποιούνται στις λαϊκές αγορές, είτε πρόκειται για φυσικά πρόσωπα - κατ' επάγγελμα αγρότες, είτε για συνεταιρισμούς και ομάδες - οργανώσεις παραγωγών, ενώ πρώτη φορά υπάρχει εξειδίκευση για τους γυναικείους συνεταιρισμούς και την οικολογική δραστηριότητα. Σύμφωνα με το προωθούμενο πλαίσιο:

Αγροτικο συνεταιρισμοί, γυναικείοι συνεταιρισμοί, ομάδες - οργανώσεις παραγωγών μπορούν να δραστηριοποιούνται μόνο σε οργανωμένες αγορές, όπως λαϊκές αγορές και αγορές καταναλωτών.

- Κάθε συνεταιρισμός ή ομάδα - οργάνωση παραγωγών δικαιούται μια άδεια λαϊκής αγοράς ανά 20 μέλη και όχι παραπάνω από 10 άδειες, κάθε γυναικείος συνεταιρισμός μια άδεια ανά 10 μέλη και όχι παραπάνω από δύο άδειες.
- Ειδικά για τους γυναικείους συνεταιρισμούς η πρώτη ύλη των παραγόμενων προϊόντων δεν απαιτείται να είναι παραγωγής των μελών τους.
- Σε κάθε λαϊκή αγορά οι συνεταιρισμοί δεν επιτρέπεται να κατέχουν παραπάνω από μια θέση.
- Τα μέλη συνεταιρισμών - ομάδων παραγωγών εμπορεύονται μόνο το 20% των παραγόμενων ποσοτήτων τους και το 80% αυτών παραδίδεται στον συνεταιρισμό ή στην ομάδα παραγωγών.
- Σε κάθε λαϊκή αγορά η αναλογία πρωτογενών προϊόντων και προϊόντων οικιακής χρήσης σε σχέση προς τα βιομηχανικά είναι 9 προς 1.
- Οι παραγωγοί - πωλητές δύνανται να υποβοηθούνται ή να αναπληρώνονται από τη σύζυγο ή τα τέκνα τους, εφόσον αυτοί δεν κατέχουν άδεια υπαίθριου εμπορίου.
- Για την κατανομή και τοποθέτηση παραγωγών - πωλητών σε λαϊκές αγορές, στο πλαίσιο συστήματος μοριοδότησης δίνεται προτεραιότητα στα συνεταιριστικά - συνεργατικά σχήματα έναντι μεμονωμένων παραγωγών, αλλά και στους νέους αγρότες (+3 μόρια για μέλη έως 40 ετών).
- Εισάγεται διακριτή εμφάνιση μεταξύ παραγωγών - επαγγελματιών πωλητών με την ανάρτηση, σε εμφανή σημεία, πράσινων πινακίδων, στις οποίες θα αναγράφεται "παραγω-

γός" ή "επαγγελματίας" ή "έμπορος", αντίστοιχα.

Ός προς τα προϊόντα, ειδικά δικαιολογητικά απαιτούνται για αυγά, μέλι, πουλερικά - κουνέλια, προϊόντα αλιείας - υδατοκαλλιεργητών, προϊόντα απόσταξης μικρών παραγωγών ("διημερών"), σπορούς, αλλά και για τα γαλακτοκομικά. Αναφορικά με τη διάθεση οποιουδήποτε βιολογικού προϊόντος ο παραγωγός προσκομίζει τις απαραίτητες από τον νόμο πιστοποιήσεις και μόνο τότε επιτρέπεται να προσθέσει την ένδειξη "βιολογικό" στην πινακίδα του.

Επιπλέον κοινωνικά κριτήρια

Αξίζει να τονιστεί ότι διευρύνονται οι κατηγορίες ευάλωτων κοινωνικών ομάδων, που μπορούν να λάβουν άδεια επαγγελματία πωλητή στο υπαίθριο εμπόριο. Ειδικότερα, έως

- 40% των αδειών αφορά ενήλικους ανέργους, ενώ έως 60% αφορά ενήλικους ανέργους, οκτώ κατηγοριών.
- Άτομα με αναπηρία (σε ποσοστό τουλάχιστον 50%)
- Πολυτεκνούς και τέκνα αυτών.
- Τριτεκνούς.
- Γονείς - κηδεμόνες ανήλικων τέκνων με αναπηρία ή γονείς που προστατεύουν άτομα με νοητική αναπηρία, αυτισμό, σύνδρομο down, εγκεφαλική παράλυση, βαριές και πολλαπλές αναπηρίες και πολλαπλές ανάγκες εξόρτησης.
- Έλληνες Ρομά
- Άτομα απεξαρτημένα από εξαρτησιογόνες ουσίες
- Προστατές μονογονεϊκών οικογενειών
- Αποφυλακισθέντες από μακρόχρονη ποινή

Αγορές Καταναλωτών

Πρώτη φορά θεσμοθετούνται οι Αγορές Καταναλωτών, που έρχονται να καλυψουν το σχετικό θεσμικό κενό διατηρώντας τη δυναμική του κινήματος των αγορών, γνωστών ως "χωρίς μεσάζοντες". Σκοπός των αγορών αυτών είναι "η ανάπτυξη καταναλωτικής συνείδησης και αλληλέγγυων δράσεων μεταξύ των πολιτών, μέσω της ενεργού συμμετοχής των ίδιων των πολιτών σε εθελοντικές δράσεις και μη κερδοσκοπικούς οργανισμούς".

Ός εκ τούτου διοργανώνονται υποχρεωτικά με πρωτοβουλία των φορέων πολιτών - καταναλωτών (συνεταιρισμοί καταναλωτών, ΚΟΙΝ-ΣΕΠ, συλλογικοί φορείς πολιτών - καταναλωτών), και η λειτουργία τους εγκρίνεται τελικά από τους κατά τόπους δήμους. Πρέπει να αποδεικνύεται ότι οι φορείς είναι μη κερδοσκοπικοί, αφορούν την ανάπτυξη καταναλωτικής συνείδησης μεταξύ των πολιτών και αλληλέγγυες δράσεις υπέρ των συμπολιτών που αντιμετωπίζουν δυσχέρειες επιβίωσης, ανεξαρτήτως κάθε μορφής διάκρισης (φύλο, εθνικότητα, φυλή, θρησκεία, ποιοτήτες, σεξουαλικός προσανατολισμός κ.λπ).

Μπορούν να λειτουργούν μέχρι και εννεα φορές τον χρόνο συνολικά. Διενεργούνται σε συχνότητα όχι μεγαλύτερη από μια φορά στους δυο μήνες (ήτοι έως έξι φορές ετησίως), ενώ μπορούν να διοργανώνονται και από την Περιφέρεια μέχρι τρεις φορές ετησίως σε χωρικούς ευθύνους της. Συμμετέχουν επαγγελματίες αγρότες για πώληση των αποκλειστικά ιδιοπαραγόμενων προϊόντων, συνεταιρισμοί, ομάδες - οργανώσεις παραγωγών και γυναικείοι συνεταιρισμοί και πολύ μικρές βιοτεχνικές επιχειρήσεις τροφίμων και ειδών καθαρισμού, που αποσπάζονται από τα τέλη κατάληψης κοινόχρηστου χώρου.

Κυρώσεις - ηλεκτρονικά μητρώα

Σε έξι ορίζονται οι γενικές κατηγορίες των βασικών / θεμελιωδών παραβάσεων φοροδιαφυγή, παρεμπόριο, πώληση χωρίς άδεια, άρνηση - παρεμπόδιση ελέγχου, ψευδή στοιχεία στον έλεγχο, παραποίηση προέλευσης ειδών - έλλειψη στοιχείων ιχνηλασιμότητας, διακίνηση προϊόντων μη ιδιοπαραγόμενων (μόνο για παραγωγούς). Τα χρηματικά πρόστιμα κυμαίνονται από 100 έως 3000 ευρώ, ενώ στα μη χρηματικά πρόστιμα το εύρος εκτείνεται από "σύσταση" έως οριστική ανάκληση της άδειας ανάλογα με τη σοβαρότητα της παράβασης και τοχόν υποτροπή. Τα πρόστιμα μειώνονται στο μισό εάν πληρωθούν εντός 20 ημερών.

Συγχρόνως εισάγεται η τήρηση ηλεκτρονικής βάσης δεδομένων στο πλαίσιο του Ολοκληρωμένου Πληροφοριακού Συστήματος Περιφερειακής Αυτοδιοίκησης, που θα περιλαμβάνει τρία διακριτά μητρώα για τον συνολικό έλεγχο και την παρακολούθηση των υπαίθριων εμπορικών δραστηριοτήτων: Μητρώο Αδειών, Μητρώο Ελέγχων - Πρόστιμων, Μητρώο Λαϊκών Αγορών.

Γ. ΠΑΠΑΔΕΡΑΚΗΣ:
«Να μπει τέλος σε αρρυθμιστές δραστηριότητες και αδιαφανείς διαδικασίες»

ΟΠΩΣ δήλωσε ο γενικός γραμματέας Εμπορίου και Προστασίας Καταναλωτή Αντώνης Παπαδεράκης στην «Αυγή» της Κυριακής:

«Το υπαίθριο εμπόριο αποτελεί βασικό μέρος της εμπορικής δραστηριότητας και χρήζει ιδιαίτερης προσοχής λόγω της ασύμμετρης σχέσης παραγωγού - καταναλωτή, που εμπερικλείει και την παράλληλη ένταξη σε αυτό αδύναμων και μειονεκτουσών κοινωνικών ομάδων συμβάλλοντας καθοριστικά στον βιοπορισμό τους. Συνεπώς η ομαλή ένταξη του στη συνολική λειτουργία του λιανεμπορίου αποτελεί βασική στόχευσή μας. Με το υπό διαβούλευση σχέδιο νόμου για τις υπαίθριες εμπορικές δραστηριότητες επιχειρούμε να μπει τέλος σε αρρυθμιστές δραστηριότητες και αδιαφανείς διαδικασίες, που επέτρεψαν η πολυνομοθεσία και πολυαρχία που επικρατούσαν και η ανυπαρκτή καταγραφή του συνόλου των υπαίθριων εμπορικών δραστηριοτήτων.

Μέσα σε πλαίσιο ανοιχτού διαλόγου με τους αναρμόδιους φορείς για το υπαίθριο εμπόριο και όλους τους δραστηριοποιούμενους σε αυτό, καταφέραμε μετά από πολύμηνο διάλογο να ενσωματώσουμε το σύνολο σχεδόν των αιτημάτων των αρμόδιων φορέων και να προβούμε σε ρυθμίσεις τόσο για τους παραγωγούς όσο και για τους επαγγελματίες του κλάδου. Πρώτη φορά καταγράφεται το σύνολο των υπαίθριων εμπορικών δραστηριοτήτων, συμπεριλαμβανομένων και του πλανόδιου και του στάσιμου, για τους παραγωγούς και απλοποιούνται οι διαδικασίες έκδοσης παραστατικών και ελέγχου των διακινούμενων ποσοτήτων. Στις νέες ρυθμίσεις προβλέπεται για τους επαγγελματίες του κλάδου η διευρύνση της χωρικής τους δραστηριότητας και δίνεται η δυνατότητα να έχουν εισοδήματα κι από άλλες δραστηριότητες.

Απώτερος στόχος μας είναι να τύχει ευρείας αποδοχής και να μπορεί να διευκολύνει τη λειτουργία όλων των δραστηριοποιούμενων και τη δράση των ελεγκτικών μηχανισμών. Για τον λόγο αυτόν δόθηκε ιδιαίτερη βαρύτητα στον εξορθολογισμό των προστίμων με πρόβλεψη για 29 κατηγορίες κυρώσεων με αναλογικά πρόστιμα, κατά περίπτωση. Σημαντική μέριμνα έχει ληφθεί και για την ενίσχυση του ρόλου της συμμετοχικής διαχείρισης μέσω των Επιτροπών Λαϊκών που προβλέπονται, καθώς και των συνεργατικών σχημάτων, μέσω της ενθάρρυνσης δραστηριοποίησης των κοινωνικών συνεταιρισμών και των αγορών των καταναλωτών, ένα κίνημα που ξεκίνησε "από τα κάτω" και αποκτά πλέον σαφές νομικό πλαίσιο.

Μέσα από τη διαδικασία που ξεκίνησε είμαστε αισιόδοξοι ότι θα προκύψει ένας νέος νόμος, ο οποίος θα αποτελέσει εργαλείο όχι μόνο τακτοποίησης και εξυγιάνσης του χώρου, αλλά και αφετηρία για δημοκρατική ένταξη του υπαίθριου εμπορίου στον ευρύτερο τομέα του λιανικού εμπορίου και πρόκληση ανάπτυξης της αγροτικής οικονομίας».



«Πρώτα βγαίνει η ψυχή του ανθρώπου και μετά το χουί του»

Του **ΑΝΔΡΕΑ ΔΡΥΜΙΩΤΗ***

Ο **ι** **π** **α** **ρ** **ο** **ι** **σ** **μ** **ο** **ς** σε όλες τις χώρες είναι απόσταγμα της πολύχρονης λαϊκής σοφίας. Ετσι και η παροιμία του τίτλου, που θέλει να πει εμφaticά ότι οι άνθρωποι μέχρι να πεθάνουν δεν αλλάζουν τις συνήθειές τους. Ειδικότερα οι πολιτικοί μας. Εχω στα χέρια ένα έγγραφο του Υπουργείου Διοικητικής Ανασυγκρότησης με ημερομηνία 25 Ιανουαρίου 2017 και Αριθμ. Πρωτ.: ΔΙ-Π.Α.Α.Δ/Φ.1.1/οικ. 2354 με θέμα: Διορισμός συγγενών εξαιτίας των καταστροφικών πυρκαγιών του έτους 2007, το οποίο και αντιγράφω:

«Σας πληροφορούμε ότι κατ' εξουσιοδότηση των διατάξεων του ν. 3624/2007 (ΦΕΚ 289/Α' /24-12-2007), εκδόθηκαν οι ΔΙΠΠ/Φ.ΕΠ.1/11/οικ. 1553/17-01-2008 και ΔΙΠΠ/Φ.ΕΠ.1.1/12/οικ. 26795/06-10-2008 Αποφάσεις του Υπουργού Εσωτερικών, που παρέχουν τη δυνατότητα διορισμού ενός (1) μέλους της οικογένειας θανόντος εξαιτίας των εκτεταμένων και καταστροφικών πυρκαγιών που έπληξαν τη χώρα το έτος 2007, μέχρι β' βαθμού συγγενείας με αυτόν (1) συζύγου αυτού στο Δημόσιο, στα ΝΠΔΔ, στους ΟΤΑ α' και β' βαθμού και στους φορείς του ευρύτερου δημόσιου τομέα της παρ. 1 του άρθρου 14 του ν. 2190/1994, όπως ισχύει σύμφωνα με συγκεκριμένη σειρά προτεραιότητας.

Επιπλέον, με την παρ. β', παρ. 5 του άρθρου 45 του ν. 37131/2008 (ΦΕΚ 263/Α' /23-12-2008), το δικαίωμα διορισμού παρέχεται και στα άτομα τα οποία υπέστησαν σοβαρά εγκαύματα και νοσηλεύτηκαν σε Μονάδα Εντατικής Θεραπείας ή προέκυψε ποσοστό αναπηρίας τουλάχιστον 67%.

Επειδή η Υπηρεσία μας είναι εκ του νόμου αρμόδια για την διαδικασία διορισμού των συγγενών θανόντων εξαιτίας των καταστροφικών πυρκαγιών του έτους 2007, παρακαλούμε όπως μας γνωστοποιήσετε το αργότερο μέχρι τις 31 Ιανουαρίου 2017, στην ηλεκτρονική διεύθυνση dipp@ydmmed.gov.gr, την ύπαρξη κενών οργανικών θέσεων σε υπηρεσίες ή σε φορείς σας, κατηγορίας Πανεπιστημιακής Εκπαίδευσης (ΠΕ) οι οποίες μπορούν να καλυφθούν από πτυχιούχο του Τμήματος Διεθνών, Ευρωπαϊκών και Περιφερειακών Σπουδών του Παντείου Πανεπιστημίου και Τεχνολογικής Εκπαίδευσης (ΤΕ) οι οποίες μπορούν να καλυφθούν από πτυχιούχο του Τμήματος Κοινωνικής Εργασίας του ΤΕΙ Πατρών, με άδεια άσκησης επαγγέλματος Κοινωνικού Λειτουργού στο νομό Αττικής...

...Επισημαίνεται ότι ο διορισμός των συγγενών θανόντων εξαιτίας των καταστροφικών πυρκαγιών του έτους 2007 είναι υποχρεωτικού χαρακτήρα και δεν εναπόκειται στην διακριτική ευχέρεια του κάθε φορέα. Επίσης οι φορείς οι οποίοι έχουν κενές οργανικές θέσεις, τις οποίες θα τις διαθέσουν σύμφωνα με το παρόν έγγραφο, δεν θα πρέπει να τις προκηρύξουν προς πλήρωση με άλλο τρόπο (διορισμός, μετάταξη κ.λπ.). Υπογράφει «Η Υπουργός Διοικητικής Ανασυγκρότησης Ολγα Γεροβασίλη».

Ζητώ την κατανόσή σας, γιατί σας υπέβαλα στο μαρτύριο να διαθέσετε ένα καθαρά γραφειοκρατικό έγγραφο, αλλά δυστυχώς δεν υπάρχει άλλος τρόπος για να διαπιστώσετε πώς γίνονται οι «φωτογραφικοί» διορισμοί. Τέτοια φωτογραφία ούτε η περιφημη Polaroid δεν θα μπορούσε να βγάλει. Μόνο τα ονόματα λείπουν

Δεν έχω καμία αντίρρηση η Πολιτεία να ανταμείβει τους αθλητές μας που καταφέρνουν να τιμήσουν την Ελλάδα. Γιατί όμως ο διορισμός στο Δημόσιο να θεωρείται η ενδεδειγμένη ανταμοιβή;

για να δούμε ποιοι θα διοριστούν «υποχρεωτικά».

Αυτό το έγγραφο είναι μνημείο ρουσφετολογίας. Για να τα δούμε μαζί. Πόσοι συγγενείς θανόντων ή τραυματισθέντων έχουν φοιτήσει στο Πάντειο Πανεπιστήμιο στη συγκεκριμένη ειδικότητα; Ακόμα, πόσοι συγγενείς θανόντων ή τραυματισθέντων είναι απόφοιτοι του ΤΕΙ Πατρών στο Τμήμα Κοινωνικής Εργασίας και έχουν άδεια άσκησης επαγγέλματος στην Αττική; Προσωπικά δεν θα στοχαστήκαμε ούτε τον πρώην καφέ μου ότι υπάρχουν περισσότεροι από ένας στην κάθε κατηγορία. Κάπου ήθελαν να βολέψουν με «διορισμό» τους «δικούς» τους, ανέσυραν από το χρονοντούλαπο τις πυρκαγιές του 2007, βρήκαν του νόμου που πέρασε η τότε Κυβέρνηση και ιδού η λύση. Τώρα, αν από το 2007 μέχρι σήμερα έχουν διοριστεί μερικές εκατοντάδες συγγενείς, κανένα φυσικά δεν μπορεί να ελέγξει. Ακόμα, πώς τεκμηριώνεται ότι αυτοί που θα διοριστούν με το νέο έγγραφο είναι συγγενείς μέχρι β' βαθμού κάποιου που

νοσηλεύτηκε το 2007 σε Μονάδα Εντατικής Θεραπείας; Πολύ δύσκολα αν πάει κάποιος «με τον σταυρό στο χέρι» ή πολύ εύκολα αν θέλεις να βολέψεις κάποιον ημετέρο.

Η ιστορία αυτή, πέρα από τους φωτογραφικούς διορισμούς, μας ξαναθυμίζει μια άλλη σοβαρότατη παθολογία του πολιτικού συστήματός μας. Είναι γεγονός ότι με τις καταστροφικές πυρκαγιές του 2007, πολλοί έχασαν τα σπίτια τους και αρκετοί έχασαν την ζωή τους. Αξίζουν την συμπάρασσή μας. Αν θυμάμαι καλά, δημιουργήθηκε τότε ένα ταμείο και μαζεύτηκαν αρκετά χρήματα. Τι απέγιναν αυτά; Επίσης, κορηγοί έκτισαν και δώρισαν μερικά σπίτια σε κατοίκους της περιοχής. Δεν καταλαβαίνω όμως γιατί θα πρέπει ο διορισμός στο Δημόσιο να θεωρείται σαν αποζημίωση. Βλέπετε πόσο έχουμε αλλοτριωθεί. Θεωρούμε, και έτσι είναι, ότι ο διορισμός στο Δημόσιο είναι μια χαριστική πράξη, που ισοδυναμεί με αποζημίωση! Όταν κάποιος διορίζεται χαριστικά, να είστε βέβαιοι ότι δεν αισθάνεται και την υποχρέωσή να δουλεύει.

Πάμε τώρα και σε μια άλλη κατηγορία διορισμών. Στις 16 Ιανουαρίου 2017 δημοσιεύθηκε στο ΦΕΚ η απόφαση της υπουργού Ολγας Γεροβασίλη με την οποία διορίζονται στο Δημόσιο 156 αθλητές. Η απόφαση αρχίζει: «Έχοντας υπόψη: 1. Τις διατάξεις του άρθρου 10 παρ. 2 και 3 και του άρθρου 11 του ν. 3833/2010 "Προστασία της εθνικής οικονομίας - Επείγοντα μέτρα για την αντιμετώπιση της δημοσιονομικής κρίσης"... 11. Το γεγονός ότι από την Παρούσα δεν προκαλείται επί πλέον δαπάνη,... αποφασίζουμε την κατανομή 156 διακριθέντων αθλητών κατηγορίας Πανεπιστημιακής Εκπαίδευσης (ΠΕ), Τεχνολογικής Εκπαίδευσης (ΤΕ), Δευτεροβάθμιας Εκπαίδευσης (ΔΕ) και Υποχρεωτικής Εκπαίδευσης (ΥΕ), ως εξής:», όπου ακολουθεί ονομαστικός κατάλογος των αθλητών και ο φορέας διορισμού των.

Δηλαδή για την προστασία της εθνικής οικονομίας και σαν επείγοντα μέτρα για την αντιμετώπιση της δημοσιονομικής κρίσης, επειδή υπάρχουν κενές οργανικές θέσεις στο Δημόσιο, προσλαμβάνονται 156 αθλητές, χωρίς να προκαλείται επί πλέον δαπάνη. «Ημάρτον», όπως θα έλεγε και ο γνωστός αθλητικός παρουσιαστής. Δηλαδή, αυτοί θα πληρώνονται με αέρα κοπανιστό και δεν θα καταλαμβάνουν κανένα χώρο ώστε να δημιουργούν παρελκόμενα έξοδα.

Αναδεικνύεται όμως και ένα άλλο

ζήτημα. Δεν έχω καμία αντίρρηση η Πολιτεία να ανταμείβει τους αθλητές μας που καταφέρνουν να τιμήσουν την Ελλάδα. Γιατί όμως ο διορισμός στο Δημόσιο να θεωρείται η ενδεδειγμένη ανταμοιβή; Μια προκαθορισμένη χρηματική αμοιβή ανάλογα με την επίδοση και την διοργάνωση θα ήταν η σωστή αναγνώριση. Ετσι γίνεται σε άλλες χώρες. Ο διορισμός στο Δημόσιο δίνει και πάλι το λάθος μήνυμα. Θεωρείται μια χαριστική πράξη. Από την άλλη μεριά, στερεί τις θέσεις αυτές από άλλους άξιους νέους, οι οποίοι μέσω διαγωνιστικής διαδικασίας θα τις καταλάμβαναν. Είναι χαρακτηριστικό ότι από τους 156 αθλητές σχεδόν οι μισοί είναι Δευτεροβάθμιας Εκπαίδευσης, ενώ αρκετοί της Πανεπιστημιακής Εκπαίδευσης έχουν πτυχίο Φυσικής Αγωγής. Ετσι θα αναβαθμίσουμε το επίπεδο των δημοσίων υπαλλήλων; Εσεις τι νομίζετε;

Επί πλέον, αν ένας αθλητής πραγματικά διακριθεί σε μια σημαντική διοργάνωση (π.χ. Ολυμπιακούς Αγώνες), θα αποκτίσει πληθώρα κορηγών, οι οποίες θα του εξασφαλίσουν ένα καλό μέλλον. Ο διορισμός στο Δημόσιο είναι ένας άλλος πνευματικός ευνοχισμός της νεολαίας μας.

Αξίζει να σημειωθεί ότι μέσα στους 156 αθλητές υπήρχαν και ορισμένοι που αποδεδειγμένα βρέθηκαν ντοπαρισμένοι. Δεν γνωρίζω αν ανακλήθηκε ο διορισμός τους. Αλλά είναι και αυτό χαρακτηριστικό της σπουδής με την οποία έγιναν οι διορισμοί.

Σας κούρασα και θέλω να σας αφήσω με μια χαριτωμένη αλλά απολύτως αληθινή και ανθρώπινη ιστορία. Το 1958, ο μακαρίτης και καλός φίλος Χρήστος Χιώτης αναδείχθηκε Βαλκανιονίκης στη Σόφια στα 1.500 μέτρα. Ο τότε πρωθυπουργός Κωνσταντίνος Καραμανλής δέχτηκε τους αθλητές μας όταν επέστρεψαν. Ρώτησε τον Χιώτη «τι θέλεις από την Πολιτεία;». Και τότε ο Χρήστος τού ζήτησε «ένα ελεύθερα για τη συγκοινωνία!». Από τότε και για πολλά χρόνια, τον πειράζαμε φιλικά. «Βρε Χρήστο, δεν βρήκες τίποτα άλλο να ζητήσεις, παρά μόνο το ελεύθερα;» και έπεφτε το γέλιο της αρκούδας. Να είναι ελαφρό το κόμμα που σε σκεπάζει, φίλε Χρήστο!

Αυτοί όμως ήταν οι πραγματικοί ερασιτέχνες αθλητές που τιμήσαν τη Χώρα τους, χωρίς τα «βοηθήματα» για καλύτερες επιδόσεις.

* Ο κ. Ανδρέας Δρυμιώτης είναι σύμβουλος επιχειρήσεων.



Εισφορές εκτός τόπου και χρόνου οδηγούν σε κατάρρευση εσόδων

Μεγάλοι χαμένοι όσοι μισθωτοί αμείβονται και με «μπλοκάκι» από έναν ή το πολύ δύο εργοδότες

Της ΡΟΥΛΑΣ ΣΑΛΟΥΡΟΥ

Εισφορές που δεν έχουν καμία σχέση με την πραγματικότητα καλούνται να πληρώσουν έως το τέλος του μήνα πάνω από 1,5 εκατ. ασφαλισμένοι, ελεύθεροι επαγγελματίες, αυτοαπασχολούμενοι και αγρότες, αλλά και μισθωτοί με παράλληλη απασχόληση. Οι ειδικοί κρούουν τον κώδωνα του κινδύνου επισημαινώντας ότι οι αλλαγές, σε συνδυασμό με την αδιανόητη σύγχυση που επικρατεί όχι μόνο στους κόλπους των ασφαλισμένων αλλά και στις ίδιες τις υπηρεσίες του Ενιαίου Φορέα Κοινωνικής Ασφάλισης (ΕΦΚΑ), θα έχουν ακριβώς το αντίθετο από το αναμενόμενο αποτέλεσμα, ήτοι θα οδηγήσουν σε περαιτέρω μείωση της επιστραφειμότητας του υπερταμείου και θα μειώσουν τα έσοδα κατά τουλάχιστον 500 με 600 εκατ. ευρώ, ενώ θα αυξήσουν κατακόρυφα τα ληξιπρόθεσμα χρέη.

Το γεγονός άλλωστε ότι οι εισφορές που πληρώνονται –εν πληρωθών– θα είναι... προσωρινές εκτιμάται ότι θα οδηγήσει σε περαιτέρω μπερδέματα κατά το δεύτερο εξάμηνο του 2017, όταν και θα επιδιωχθεί ο συμψηφισμός με

σύμφωνα με τις πρώτες καταγγελίες ασφαλισμένων ξεπερνά ακόμη και τα 1.000 ευρώ τον μήνα.

Πολύ περισσότερο εάν κάποιος ασφαλισμένος είχε διπλή ιδιότητα ασφάλισης το 2015 ή το 2016 που όμως δεν τη διατηρεί το 2017. Για παράδειγμα, εταίρος σε ομόρρυθμη εταιρεία και παράλληλα ελεύθερος επαγγελματίας το 2015, ακόμη κι αν αποχώρησε από την εταιρεία το 2017, θα πληρώσει εισφορές για το σύνολο των επιχειρηματικών του δραστηριοτήτων δύο χρόνια πριν. Το ίδιο ισχύει βέβαια και για επαγγελματίες που είχαν κάνει διακοπή δραστηριότητας μέσα στο 2016 και καλούνται σήμερα να πληρώσουν εισφορές Ιανουαρίου με βάση το εισόδημα του 2015...

Αλλά και ασφαλισμένοι σε ΟΑΕΕ και ΕΤΑΑ παράλληλα (π.χ. γιατροί ή μηχανικοί που διατηρεί και μια επιχείρηση) δικαιούνται εκπτώσεις στην εισφορά μόνο για το εισόδημα που προέρχεται από ασφαλιστέα δραστηριότητα του ΕΤΑΑ. Επειδή όμως αυτές οι δύο πηγές εισοδήματος δεν διαχωρίζονται από τη Γενική Γραμματεία Δημοσίων Εσόδων, προσωρινώς θα διαιρείται το εισόδημα διά δύο και η έκπτωση θα υπολογίζεται στο ένα τμήμα.

Παράδοξα γεννά και η υποχρέωση ασφάλισης των αμοιβών με τίλους κτήσης (αποδείξεις δαπάνης), καθώς οι δικαιούχοι συνήθως εκφεύγουν της ασφάλισης και δεν υπάρχουν στα μπτόρα του ΟΑΕΕ. Αυτή η μερίδα των εργαζομένων εκτιμάται ότι θα ξεφύγουν από τα πρώτα ειδοποιητήρια του ΕΦΚΑ... Επαγγελματίες που έχουν «μπλοκάκι» και είναι σε προγράμματα του ΕΣΠΑ, εάν το 2015 πήραν μεγάλο ποσό ενισχύσεων, θα κληθούν να πληρώσουν υπηλτότατη εισφορά το 2017.

Εργαζόμενοι με «μπλοκάκι» θα κληθούν να πληρώσουν για τους πρώτους μήνες του χρόνου διπλές εισφορές, εάν ο εργοδότης δεχθεί να τους δηλώσει με ΑΠΔ στον ΕΦΚΑ. Αρχικά με βάση το εισόδημα του 2015, καθώς ήδη τα περισσότερα ειδοποιητήρια έχουν εκδοθεί και στη συνέχεια με βάση το «μπλοκάκι» που θα κούψουν και τη δόλωση του εργοδότη.

Κανείς δεν γνωρίζει τι εισφορές θα πληρώσει για επικύρωση και εφάπαξ, στις περιπτώσεις που προκύπτει υποχρέωση εκ του κλάδου ή της ιδιότητας. Κάποιοι, όπως οι δημοσιογράφοι, καλούνται ήδη να καταβάλλουν εισφορές υπέρ ΒΟΙΠΥΥ, ενώ ασφαλιζονται στον ΕΔΟΕΑΠ.

Εισφορές προσαυξημένες κατά 50% θα πληρώσουν οι συνταξιούχοι με μεικτές συντάξεις άνω των 1.500 ευρώ που κόβουν δελτίο παροχής υπηρεσιών, καθώς υποχρεούνται να καταβάλλουν ειδική εισφορά ΛΑΦΚΑ.

Αντίθετα, ούτε ευρώ εισφορά δεν θα πληρώσουν όσοι βγάλουν δελτίο παροχής υπηρεσιών εντός του 2017, το οποίο και κλείσουν μέσα στον ίδιο χρόνο, εφόσον έχουν τρεις ή περισσότερους εργοδότες.

Σύγκριση ασφαλιστικών εισφορών ΟΑΕΕ/νέος ΕΦΚΑ για εισοδήματα από επιχειρηματική δραστηριότητα φυσικών προσώπων (επιτηδευματίες) ΣΕ Ευρώ

Κέρδη προ ασφαλιστικών εισφορών (α)	Φορολογικό έτος 2016 - Εκκαθαρισμένα Εισοδήματα 2015 - (4η ασφαλιστική κλάση νέων ασφαλισμένων σε ΟΑΕΕ)		Φορολογικό έτος 2017 - νέος ΕΦΚΑ -		Σύγκριση Επιδιόρθωσης ασφαλιστικών εισφορών 2017/2016 (στ)=(ε)-(β)
	Ασφαλιστικές εισφορές (σύνταξης + υγείας + ανεργίας) (β)	Καθαρά κέρδη (γ) = (α)-(β)	Ασφαλιστικές εισφορές (σύνταξης + υγείας + ανεργίας) (δ)	Καθαρά κέρδη (ε) = (α)-(δ)	
5.000	4.204,4	795,6	2.015,4	2.984,6	-2.189,0
10.000	4.204,4	5.795,6	2.015,4	7.984,6	-2.189,0
15.000	4.204,4	10.795,6	3.077,9	11.922,1	-1.126,5
20.000	4.204,4	15.795,6	4.425,4	15.574,6	221,0
30.000	4.204,4	25.795,6	7.120,4	22.879,6	2.916,0
40.000	4.204,4	35.795,6	9.815,4	30.184,6	5.611,0
50.000	4.204,4	45.795,6	12.510,4	37.489,6	8.306,0
60.000	4.204,4	55.795,6	15.205,4	44.794,6	11.001,0
75.000	4.204,4	70.795,6	19.073,9	55.926,1	14.869,5
80.000	4.204,4	75.795,6	19.073,9	60.926,1	14.869,5



Η διαφορά των φορολογητέων κερδών από το 2015 στο 2016 μπορεί να οδηγήσει σε αυξήσεις που ξεπερνούν ακόμη και τα 1.000 ευρώ τον μήνα.

ταξύ των ποσών που καταβλήθηκαν με βάση το εισόδημα του 2015 και αυτών που θα πληρωθούν με βάση το εισόδημα του 2016. Μάλιστα, δεν αποκλείεται ο τελικός λογαριασμός να «κλείσει» κάπου εντός του 2018, όταν θα εκκαθαριστούν τα εισοδήματα του 2017!

Στο απίστευτο «κουβάρι» μπερδεύονται εισοδήματα των δύο τελευταίων ετών, εκπτώσεις σε ορισμένες μόνο κατηγορίες ασφαλισμένων, μεταβατικές περιόδους επίσης μόνο σε κάποιες συγκεκριμένες ομάδες, αλλά και απροσδιόριστοι παράμετροι όπως η φύση της απασχόλησης, αν δηλαδή είναι διαρκής ή ευκαιριακή, καθώς βέβαια και ο αριθμός των εργοδοτών. Σε όλο αυτό το αλαλούμ, μεγάλοι χαμένοι θεωρούνται όσοι αμείβονται με δελτίο παροχής υπηρεσιών από έναν ή το πολύ δύο εργοδότες.

Τα προβλήματα και τα παράδοξα που γεννά η προσπάθεια μετάβασης από το παλιό σύστημα ασφάλισης σε ένα νέο, όπου όλοι θα καταβάλλουν για κύρια σύνταξη το 20% του καθαρού φορολογητέου αποτελέσματος του 2015, είναι πολλά. Η διαφορά των φορολογητέων κερδών από το 2015 στο 2016 μπορεί να οδηγήσει σε δραματικές αυξήσεις εισφορών, που

«Πνίγουν» τις μικρομεσαίες επιχειρήσεις

Στον στραγγαλισμό της μικρομεσαίας επιχειρηματικότητας οδηγεί το νέο σύστημα υπολογισμού των εισφορών, με τους επαγγελματίες να διαμαρτύρονται πως καλούνται να «δανειστούν» το κράτος και μάλιστα εις διπλούν. Με την προκαταβολή φόρου 100% στα κέρδη χρηματοδοτούν τη συνολική διοίκηση, ενώ με την πληρωμή έναντι των εισφορών χρηματοδοτούν τον νεοσύστατο Ενιαίο Φορέα Κοινωνικής Ασφάλισης (ΕΦΚΑ). Κι ενώ παραδέχονται ότι για σημαντική μερίδα ελευθέρων επαγγελματιών ο νέος τρόπος υπολογισμού των εισφορών οδηγεί σε μειώσεις, υπογραμμίζουν ότι την ελάφρυνση αυτή στις εισφορές μιας μεγάλης μερίδας ασφαλισμένων καλείται να πληρώσει εξολοκλήρου μια σημαντικά μικρότερη μερίδα ασφαλισμένων. Οι οποίοι βέβαια πλέον απειλούνται με εξασφάλισι.

Το Ινστιτούτο της ΕΣΣΕ, με βάση παραδείγματα που έχει εκπονήσει, επισημαίνει ότι χιλιάδες ελεύθεροι επαγγελματίες έχουν αναστατωθεί

από τη δημοσιοποίηση των ειδοποιητηρίων του ΕΦΚΑ, καθώς καλούνται να πληρώνουν υπερδιπλάσια ποσά σε σχέση με το 2016. Ο «λογαριασμός» είναι αυξημένος για τα υψηλά εισοδήματα, μένει στα ίδια επίπεδα για τα μεσαία εισοδήματα έως 20.000 ευρώ, ενώ προδικενύεται ευνοϊκός για τη χαμηλότερη εισοδηματική κλάση. Για όσους είχαν ζημιωμένο χρόνο, οι ασφαλισμένοι που είχαν υποχρέωση εισφορών, δηλαδή 9.815 ευρώ. Ο ίδιος, αν δηλώνει 50.000 ευρώ τον χρόνο, θα πληρώσει τριπλάσιες εισφορές, δηλαδή 12.510 ευρώ.

Η αφετηρία των επιβαρύνσεων κμηναιεται ανάλογα με την ασφαλιστική κατηγορία στην οποία ανήκει ο επαγγελματίας. Εστω, ασφαλισμένος μετά την 1/1/1993 που ανήκει στην 3η κατηγορία πλήρωσε 3.866,28 ευρώ το χρόνο. Πλέον, για εισόδημα 20.000 ευρώ θα πληρώσει 4.516,49 ευρώ. Αντίστοιχα, παλιός ασφαλισμένος (πριν από το 1993) στην 8η κατηγορία πλήρωσε 5.672,28 ευρώ τον χρόνο και πλέον, για εισόδημα 30.000 ευρώ, θα πληρώσει 6.724,81 ευρώ.

Οι επιβαρύνσεις είναι σημαντικές στα μεσαία και υψηλά εισοδήματα, καθώς εκεί οι εισφορές μπορεί να διπλασιάζονται ή ακόμη και να τριπλασιάζονται. Για παράδειγμα, έμπορος που ασφαλιζόταν στην 4η κλάση και πλήρωνε 4.204 ευρώ τον χρόνο, αν δηλώνει 20.000 ευρώ (κέρδη εσόδου) θα πληρώσει υπερδιπλάσιες εισφορές, δηλαδή 9.815 ευρώ. Ο ίδιος, αν δηλώνει 50.000 ευρώ τον χρόνο, θα πληρώσει τριπλάσιες εισφορές, δηλαδή 12.510 ευρώ.



Η Οδύσσεια συνεχίζεται

ΚΟΙΝΩΝΙΑ

ΜΑΡΤΥΡΙΑ

«Ελληνες ξενοδόχοι και ταξιτζήδες στα κυκλώματα»

Ο 23χρονος Χαμίντ περιγράφει βήμα-βήμα το ταξίδι του από το παλιό αεροδρόμιο μέχρι το Βερολίνο

■ **ΕΦΤΑΣΕ** στη Λέσβο τον Φεβρουάριο του 2016, έζησε έξι μήνες στο Ελληνικό, αλλά σήμερα βρίσκεται στο Βερολίνο και περιμένει να εγκριθεί το αίτημά του για άσυλο. Ο 23χρονος Χαμίντ από το Αφγανιστάν δεν θέλει να αποκαλύψει το πραγματικό όνομά του και να δημοσιευτούν οι φωτογραφίες του, καθώς όπως μας λέει, «χρυσιάω ακόμα χρήματα σε κάποιους στην Ελλάδα και δεν θέλω να μάθουν πού βρίσκομαι». Τους διακινητές, ωστόσο, τους έχει εξοφλήσει με χρήματα που του έστειλαν συγγενείς του, που ήδη βρίσκονταν στη Γερμανία. Οσο καιρό έμεινε στο παλιό αεροδρόμιο, η προτεραιότητά του ήταν να μαζέψει τα χρήματα για το «εισιτήριο» των διακινητών. «Υπάρχουν πολλοί διακινητές στο Ελληνικό, είναι όλοι τους Αφγανοί. Μόλις τους πεις ότι έχεις τα χρήματα και είσαι έτοιμος, σε πάνε στην πλατεία Βικτωρίας. Εκεί κανονίζουν πότε θα φύγεις και σου δίνουν όλες τις οδηγίες».

Ο Χαμίντ αναφέρει ότι οι αρχικοί του κυκλώματος είναι Πακιστάνοι. Για λογαριασμό αυτών δουλεύουν οι Αφγανοί, αλλά και κάποιοι Έλληνες.

Όλα πληρωμένα

«Πήγαμε στη Θεσσαλονίκη με το τρένο, το εισιτήριο μας το έδωσαν οι διακινητές, καθώς συμπεριλαμβανόταν στα λεφτά που είχαμε δώσει. Μαζί τους συνεργάζονται οδηγοί ταξί, αλλά και ξενοδόχοι». Από τον σιδηροδρομικό σταθμό στη Θεσσαλονίκη ένας Έλληνας ταξιτζής παρέλαβε τον Χαμίντ και τους δύο συνταξιδιώτες του. «Ούτε αυτόν τον πληρώσαμε. Είχε ήδη πάρει λεφτά. Μας πήγε σε ένα ξενοδοχείο, στα βόρεια, όπου έμειναν πολλοί άλλοι που ήθελαν να περάσουν τα σύνορα. Μετά από δύο ημέρες, ξεκινήσαμε. Ημιαςταν μια ομάδα περίπου 60 ατόμων». Το ξενοδοχείο που κατονώμασε ο Χαμίντ βρίσκεται στην περιοχή των Ευζώνων, σε απόσταση μικρότερη του ενός χιλιόμετρου από τα σύνορα με τα Σκόπια. Το «γκρουπ» των 60 ατόμων χώρεσε σε δύο φορτηγά, που έφτασαν ναυρίς το πρωί στο ξενοδοχείο. «Οδηγούσαν Πακιστάνοι. Μετά από 3 ή 4 ώρες μας άφησαν σε μια περιοχή μέσα στο δάσος. Περιπατήσαμε λίγο και σε ένα σημείο οι οδηγοί έκοψαν τον φράχτη και περάσαμε. Μετά περπατήσαμε πάρα πολύ μέχρι το βράδυ, ώσπου βγήκαμε σε έναν δρόμο και από εκεί μπήκαμε πάλι σε φορτηγά. Ήταν ο ένας πάνω στον άλλον και ειλικρινά δεν καταλάβαινα πού βρισκόμουν ή τι ώρα ήταν».



φορτηγά

«Οδηγούσαν Πακιστάνοι. Μετά από 3 ή 4 ώρες μας άφησαν σε μια περιοχή μέσα στο δάσος. Περιπατήσαμε λίγο και σε ένα σημείο οι οδηγοί έκοψαν τον φράχτη και περάσαμε. Μετά περπατήσαμε πάρα πολύ μέχρι το βράδυ, ώσπου βγήκαμε σε έναν δρόμο και από εκεί μπήκαμε πάλι σε φορτηγά. Επειτα από πολλές ώρες, μας είπαν ότι φτάσαμε στο Βελιγράδι»

Επειτα από πολλές ώρες, μας είπαν ότι φτάσαμε στο Βελιγράδι». Στη Σερβία ο Χαμίντ έμεινε σε ένα ακόμη ξενοδοχείο που χρησιμοποιούν οι διακινητές. Και πάλι η διαμονή περιλαμβανόταν στα χρήματα που είχε δώσει.

Ένα πρωί, έφτασαν 5 μεγάλα και ακριβά τζιπ. Περίπου 20 άτομα ξεκίνησαν για τα σύνορα με την Ουγγαρία. Όταν έφτασε στον φράχτη που έχουν εγκαταστήσει οι Ούγγροι, τα πράγματά έγιναν πιο δύσκολα. «Οι οδηγοί πήγαν πάλι να κόψουν τα σύρματα, όμως μόλις το έκαναν, άναψε συναγερμός. Τρέξαμε γρήγορα μέσα από την τρύπα, ακούσαμε πυροβολισμούς, είδαμε την Αστυνομία να έρχεται. Αρχισαν να πετούν δακρυγόνα. Τους περισσότερους τους έπιασαν και ίσως να βρίσκονται ακόμα στην Ουγγαρία. Εγώ και άλλοι τέσσερις ξεφύγαμε».

Στη Βουδαπέστη

Ακολουθώντας τις οδηγίες που είχε λάβει, πήρε το τρένο από μια κωμόπολη και πήγε στη Βουδαπέστη. Μετά από λίγες ημέρες, η Αστυνομία τον συνέλαβε στην ουγγρική πρωτεύουσα σε έλεγχο και οδηγήθηκε σε ένα από τα κλειστά κέντρα που υπάρχουν στη χώρα. Και εκεί, όμως, οι διακινητές του προσέφεραν διέξοδο. «Οι διακινητές είναι παντού. Είναι σκληροί άνθρωποι, έχουν όπλα, όμως δεν θέλουν να σε εγκαταλείψουν, γιατί έτσι καλάει η φήμη τους. Με βρήκε ο σύνδεσμος που είχα στο κέντρο στην Ουγγαρία και απλά φύγαμε ένα βράδυ. Από εκεί μέχρι την Αυστρία και τη Γερμανία περάσαμε πολύ εύκολα, ήταν σαν να μην υπήρχαν έλεγχοι». Συνολικά, ο νεαρός Αφγανός χρειάστηκε τρεις εβδομάδες για να φτάσει στο Βερολίνο.

**Φροντίδα για το νερό
Σεβασμός για το περιβάλλον**

- Ένα παράθυρο στην ψηφιακή εποχή ανοίγει οι ΕΥΔΑΠ για τους πελάτες της με την κυκλοφορία της εφαρμογής για τα έξυπνα κινητά τηλέφωνα και τα τσάμπλετ. Οι πελάτες μπορούν να χρησιμοποιήσουν την εφαρμογή για να πληρώσουν τον λογαριασμό τους εύκολα και με τον τρόπο πληρωμής που επιθυμούν.
- Με την παροχή ειδικών τιμολογίων χαμηλής χρέωσης σε ευαίσθητες κοινωνικά ομάδες αναπτύσσεται η κοινωνική πολιτική της ΕΥΔΑΠ. Σε αυτήν την κατηγορία ανήκουν πολύτεκνες οικογένειες, άτομα τρίτης ηλικίας, τα νοσοκομεία και τα φιλανθρωπικά ιδρύματα. Παράλληλα, υπάρχει η δυνατότητα ρύθμισης για την αποπληρωμή υπεργολκων λογαριασμών.



ΚΟΙΝΩΝΙΑ

ΑΠΟΚΑΛΥΨΗ



ΕΞΩ ΑΠΟ το χωριό Κούλα, σε απόσταση λίγων χιλιομέτρων από τις Φέρες, βρίσκεται ένας κώπος που φιλοξενεί παιδιά από τη Γερμανία. Μαθήματα λειτουργεί και σχολείο

«Εξορίζονται» στην Ελλάδα τα παραβατικά παιδιά των Γερμανών

Αγνωστος είναι ο αριθμός των ανηλίκων από τη Γερμανία και την Αυστρία που ζουν σήμερα σε ιδιωτικά γερμανικά ιδρύματα στην ελληνική περιφέρεια. Τι λέει το υπουργείο Δικαιοσύνης και με ποιον τρόπο αναπληρώνει το νομικό κενό για τη μετεγκατάσταση αυτών των παιδιών στην Ελλάδα

Της **ANNAΣ ΚΑΝΔΑΥΗ**
a.kandill@realnews.gr

Σε «πάρκινγκ» ανήλικων παραβατών έχει μετατρέψει τον Νότο ο ευρωπαϊκός Βορράς - και κυρίως η Γερμανία. Μία από τις χώρες-«αποθήκες» παιδιών με «προβληματική» συμπεριφορά, ηλικίας 13 έως 18 ετών, είναι και η Ελλάδα.

Ιδιωτικές γερμανικές εταιρείες φέρνουν όχι μόνο στη χώρα μας, αλλά και σε Γαλλία, Ιταλία και άγνωστο πού αλλού (σε κάθε περίπτωση, πάντως εκτός των συνόρων τους) «παραβατικά» παιδιά ή με επιθετική συμπεριφορά και τα τοποθετούν σε ειδικά «κλειστά κέντρα αναμόρφωσης» (συνήθως σε απομονωμένες τοποθεσίες) ή σε ανδόκες οικογένειες. Οι εταιρείες αυτές συνεργάζονται και πληρώνονται από το γερμανικό κράτος, από το οποίο και ελέγχονται.

Σύμφωνα με στοιχεία του υπουργείου Δικαιοσύνης, οι ελληνικές Αρχές έχουν λάβει τα τελευταία χρόνια περίπου 50 αιτήματα τοποθέτησης τέτοιων παιδιών, κυρίως από τη Γερμανία, αλλά και από την Αυστρία, αιτήματα όμως που έφτασαν «κατόπι εορτής», αφού οι τοποθετήσεις είχαν ήδη πραγματοποιηθεί σε οικογένειες ή ιδρύματα χωρίς να έχει ζητηθεί προηγουμένως έγκριση από τις Αρχές της χώρας μας. Και αυτό λόγω του νομοθετικού κενού που υπήρχε έως τώρα στην Ελλάδα - αν και η εν λόγω πρακτική προβλέπεται από το κοινοτικό δίκαιο εδώ και αρκετά χρόνια. Η πρόβλεψη, βέβαια, αφορά μη παραβατικά παιδιά, ωστόσο η ανυπαρξία ελέγχων και θεσμικού πλαισίου αποτέλεσε «πρόσφορο» έδαφος για να «παρκάρουν» οι Βορειοευρωπαίοι τα «προβληματικά» παιδιά τους στη χώρα μας.

Η θολή εικόνα που υπάρχει είναι ότι στην Ελλάδα, σε αυτά τα ιδρύματα, ζουν σήμερα περίπου 20-25 ανήλικα παιδιά, τα οποία στάλθηκαν στις εν λόγω δομές με απόφαση του γερμανικού δικαστηρίου ή των υπηρεσιών νεότητας προκειμένου εντός ενός διαφορετικού περιβάλλοντος να σωφρονιστούν. Να σημειωθεί ότι

σύμφωνα με το γερμανικό δίκαιο -σε αντίθεση με το ελληνικό- προβλέπονται τα συγκεκριμένα μέτρα για παιδιά που πρέπει να αναμορφωθούν και συνήθως είναι οι γονείς ή οι κηδεμόνες τους που ζητούν τη μετεγκατάστασή τους...

Χωρίς ελληνική έγκριση

Σύμφωνα με πληροφορίες από το υπουργείο Δικαιοσύνης, μέχρι πρόσφατα στη χώρα μας στέλνονταν όχι παιδιά με «προβληματική συμπεριφορά», αλλά με «παραβατική», κατά παράβαση του κοινοτικού κανονισμού. Στις περισσότερες περιπτώσεις οι Γερμανοί ζητούσαν αυτά τα παιδιά να τοποθετηθούν σε ιδιωτική επιχείρηση ιδιοκτησίας Γερμανού υπηκόου που δραστηριοποιείται στην περιοχή Κούλα

Σήμερα στη χώρα μας υπάρχουν 20-25 ανήλικα παιδιά από τη Γερμανία που φιλοξενούνται σε δομές για να σωφρονιστούν

Έβρου από τις αρχές της δεκαετίας του 1990. Τα Κούλα είναι ένα από τα σχεδόν έρημα χωριά της περιοχής, σε απόσταση λίγων χιλιομέτρων από τις Φέρες και πολύ κοντά στα ελληνοτουρκικά σύνορα. Εκεί, σε ένα συγκρότημα κατοικιών, παιδιά που έχουν καταδικαστεί για διάφορα αδικήματα -χαμηλής παραβατικότητας, όπως λένε οι υπεύθυνοι του χώρου- εκτίουν την ποινή τους ακολουθώντας ένα συγκεκριμένο πρόγραμμα, που εκτός από διδασκαλία μαθημάτων του γερμανικού σχολείου, περιλαμβάνει και διάφορες εργασίες για να συντηρείται το συγκρότημα.

Η Realnews ζήτησε να μπει στον χώρο, να μιλήσει με τους υπευθύνους αλλά και με τα παιδιά - με τη συγκατάθεσή τους. Μια κυρία, που εμφανίστηκε ως υπεύθυνη, απάντησε ότι για



ΑΠΟΚΑΛΥΨΗ

ΚΟΙΝΩΝΙΑ

να γίνει αυτό απαιτείται αίτηση της εφημερίδας στον υπεύθυνο του Γραφείου Τύπου της ιδρυτικής εταιρείας που εδρεύει στη Γερμανία, καθώς και άδεια από τη γερμανική Πρόνοια. Στη συνέχεια, και η Πρόνοια θα έπρεπε να πάρει το «ΟΚ» από τους γονείς όλων των παιδιών - ακόμα και για δύο από αυτά που είναι άνω των 18 ετών. Όπως μας διευκρίνισε η συγκεκριμένη κυρία, «εδώ ο χώρος είναι ιδιωτικός και θα πρέπει να επιτρέψει την είσοδο ο ιδιοκτήτης, που είναι Γερμανός υπήκοος».

Τέτοιοι χώροι υποδοχής και ανάδοχες οικογένειες πάντως, εκτός από τα Κοίλα, υπάρχουν σε αρκετές περιοχές της Ελλάδας (σε Λιμενάρια Θάσου, Ναύπλιο, Εύβοια, Γύθειο, Ηράκλειο κ.α.), χωρίς να προκύπτει αν υπάρχει έγκριση των ελληνικών Αρχών. Σύμφωνα με πληροφορίες της «R», ωστόσο, όλο το προηγούμενο διάστημα το υπουργείο ουδέποτε παρέιχε σχετική άδεια εγκατάστασης παραβατικού ή μη εφίβου από τη Γερμανία ή από άλλη χώρα σε τέτοια ιδρύματα ή σε ανάδοχες οικογένειες στη χώρα μας, αν και η εν λόγω πρακτική συνεχίζεται εδώ και περίπου 30 χρόνια.

Και αυτό λόγω του νομοθετικού κενού που υπήρχε, το οποίο επιχειρείται τώρα να καλυφθεί με τη θέση συγκεκριμένων προϋποθέσεων και τη διαφύλαξη των όρων εφαρμογής τους. Συνιστά, δε, συνέχεια των προσπαθειών που αναπτύχθηκαν με τη μορφή διμερών επαφών ανάμεσα στην ελληνική και στη γερμανική κεντρική Αρχή, στο πλαίσιο συνάντησης του Ευρωπαϊκού Δικαστικού Δικτύου σε Αστικές και Εμπορικές Υποθέσεις, τον Απρίλιο του 2016 στο Αμστερνταμ, καθώς και μέσω σχετι-



κής αλληλογραφίας του γενικού γραμματέα του υπουργείου, **Γιώργου Σάρλη**, με τις γερμανικές Αρχές.

Το νομοσχέδιο

Σύμφωνα με το νομοσχέδιο του υπουργείου Δικαιοσύνης, που αναμένεται να κατατεθεί σύντομα στη Βουλή, κεντρική Αρχή για τη λήψη αιτημάτων τοποθέτησης ανηλίκων σε ίδρυμα, δομή παιδικής προστασίας ή ανάδοχη οικογένεια στην Ελλάδα ορίζεται το Τμήμα Διεθνούς Δικαστικής Συνεργασίας σε Αστικές Ποινικές Υποθέσεις του υπουργείου.

Η υπηρεσία θα πληροφορεί άμεσα την αιτούσα Αρχή ότι απαιτείται έγκρισή της για την τοποθέτηση του ανηλίκου και θα την ενημερώνει για τη διαδικασία που πρέπει να ακολουθηθεί.

Αρμόδιοι για την έγκριση των σχετικών αιτημάτων θα είναι ο εισαγγελέας Ανηλίκων Αθηνών και ο αναπληρωτής του. Ο εισαγγελέας εντός δύο μηνών από την υποβολή σε αυτόν του αιτήματος θα το εγκρίνει ή θα το απορρίψει με αιτι-

λογημένη διάταξη του, αφού λάβει τη γνώμη ενός επιμελητή της Υπηρεσίας Επιμελητών Ανηλίκων Αθηνών. Ο επιμελητής Ανηλίκων θα συλλέγει πληροφορίες για την υπάρχουσα διαθεσιμότητα στα ιδρύματα ή στις δομές παιδικής προστασίας, καθώς και αν αυτά πληρούν τις προϋποθέσεις για την ασφαλή εγκατάσταση του ανηλίκου, και θα υποβάλλει έκθεση στον εισαγγελέα, προτείνοντας το καταλληλότερο για την τοποθέτησή του. Έκθεση θα υποβάλλεται και από τον επιμελητή Ανηλίκων, όταν το αίτημα από τις αλλοδαπές Αρχές αφορά στην τοποθέτηση του παιδιού σε ανάδοχη οικογένεια στην Ελλάδα.

Εφόσον δοθεί η έγκριση, η αιτούσα Αρχή του κράτους-μέλους θα πρέπει να προσκομίζει, μεταξύ άλλων, τα πλήρη στοιχεία του ανηλίκου καθώς και του προσώπου που ασκεί τη γονική μέριμνα ή την επιμέλειά του, τα στοιχεία επικοινωνίας αυτού και δήλωση συναίνεσής του για την τοποθέτηση. Επίσης, θα προσκομίζει ποινικό μητρώο ή άλλο ισοδύναμο έγγραφο του ανηλίκου, αναλυτική έκθεση κοινωνικού λειτουργού ή επιμελητή ανηλίκων ή άλλου υπαλλήλου αρμόδιας υπηρεσίας από τον τόπο της τελευταίας κατοικίας ή διαμονής του παιδιού πριν από την τοποθέτηση, στην οποία πρέπει να εκτίθενται η κατάσταση και η προσωπικότητα αυτού, η αναγκαιότητα και οι λόγοι της τοποθέτησης. Επιπλέον, θα πρέπει υποχρεωτικά να περιλαμβάνεται η προτεινόμενη χρονική διάρκεια παραμονής (ημερομηνία έναρξης - λήξης) και προαιρετικά να προτείνεται ίδρυμα ή δομή παιδικής προστασίας ή ανάδοχη οικογένεια τοποθέτησης.



Σημαντικές παρεμβάσεις στον τρόπο που λειτουργούν οι λαϊκές αγορές και γενικότερα το «πλανόδιο» εμπόριο περιλαμβάνει νομοσχέδιο που προωθεί η κυβέρνηση. Το υπουργείο Οικονομίας έχει δώσει ήδη το νομοσχέδιο στη δημοσιότητα προς δέουσα διαβούλευση και, αν και οι παράγοντες της αγοράς έχουν θετική πρώτη αντιμετώπιση, ήδη καταγράφονται κάποιες αντιδράσεις.

Τι προβλέπεται για τις άδειες

Η μείζων αλλαγή που περιλαμβάνει το νομοσχέδιο αφορά το καθεστώς της αδειοδοτήσεως των παραγωγών αγροτικών προϊόντων στις λαϊκές αγορές και στο λοιπό υπαίθριο εμπόριο. Οι παραγωγοί πλέον θα αδειοδοτούνται από τους δήμους κατοικίας τους, αν και παραμένει σε ισχύ η διάταξη πως στην Αττική και στη Θεσσαλονίκη η έκδοση και ανανέωση αδειών θα γίνεται από τις Περιφέρειες Αττικής και Κεντρικής Μακεδονίας αντίστοιχα. Παράλληλα, εκτός από τους επαγγελματίες αγρότες, άδεια παραγωγού θα μπορούν να παίρνουν και αγροτικοί και γυναικείοι συνεταιρισμοί, καθώς και ομάδες και οργανώσεις παραγωγών, ενώ για πρώτη φορά άδειες παραγωγού θα έχουν το δικαίωμα να αποκτήσουν και φυσικά πρόσωπα που παράγουν είδη λαϊκής τέχνης, κοσμήματα, καλλιτεχνήματα και λοιπά έργα πρωτότυπης καλλιτεχνικής δημιουργίας, υπό την προϋπόθεση, ωστόσο, ότι δεν θα τους επιτρέπεται η δραστηριοποίηση στις λαϊκές αγορές.

Όσον αφορά τους επαγγελματίες πωλητές λαϊκών αγορών, επίσης θα υπάρχουν σημαντικές αλλαγές στην αδειοδότησή τους, καθώς πλέον προτεραιότητα καί 60% θα δίνεται στις ευπαθείς ομάδες, όπως άτομα με αναπηρία, πολύτεκνοι, τρίτεκνοι κ.λπ., και κατά 40% σε ανέργους, αν και το νομοσχέδιο διευκρινίζει ότι η αδειοδότηση, όπως και η κατανομή θέσεων στις αγορές, θα γίνεται με σύστημα μοριοδότησης, λαμβάνοντας υπόψη και τα εισοδηματικά κριτήρια.

Λέζει, επίσης, να ημερωθεί ότι απλοποιείται, αλλά και... αυστηροποιείται, το σύστημα ελέγχων για τις άδειες παραγωγών αγροτικών προϊόντων, καθώς οι έλεγχοι θα γίνονται εκ των υστέρων και δειγματοληπτικά, δηλαδή πρώτα ο αγρότης θα υποβάλλει τα δικαιολογητικά του και θα παίρνει την άδεια και στη συνέχεια θα γίνονται αυτοψίες (στις δηλωθείσες γεωργικές εκμεταλλεύσεις του) για να διαπιστωθεί αν όντως υπάρχει η παραγωγή των προϊόντων που δηλώνονται.

Βάση δεδομένων και αυστηρά πρόστημα

Το νομοσχέδιο προβλέπει και τη δημιουργία και λειτουργία ολοκληρωμένου πληροφοριακού συστήματος, μιας ηλεκτρονικής βάσης δεδομένων όπου θα καταγραφούν όλοι οι αδειούχοι πωλητές, είτε είναι παραγωγοί είτε επαγγελματίες, τα είδη και οι ποσότητες που διακινούν και τα πρόστημα που ενδεχομένως τους επιβάλλονται. Το σύστημα θα περιλαμβάνει μπρόω αδειών, μπρόω ελέγχων-προστίμων και λαϊκών αγορών και στόχος του είναι να υπάρχει επίσημη και ολοκληρωμένη εικόνα για το υπαίθριο εμπόριο και όσους δραστηριοποιούνται σε αυτό. Όσον αφορά, δε, τους παραβάτες της νομοθεσίας, το νομοσχέδιο ορίζει, καθορίζει 28 είδη παραβάσεων στο υπαίθριο εμπόριο, με χρηματικά πρόστιμα που κυμαίνονται από 100 έως και 3.000 ευρώ, αλλά και με κυρώσεις, όπως προσωρινή αλλά και οριστική ανάκληση της άδειας.

Ταυτόχρονα, με το νομοσχέδιο καταργείται η αυτοπρόσωπη προσέλευση στις λαϊκές αγορές, εφόσον ο παραγωγός αναπληρώνεται από τη σύζυγο ή τα τέκνα, γίνεται υποχρεωτική η διακριτή σήμανση, καθώς πράσινα ταμπλάκια στους πάγκους τους, με τα ονοματεπώνυμά τους, θα φέρουν οι παραγωγοί και μπλε οι επαγγελματίες πωλητές, ενώ καθιερώνονται και στις λαϊκές αγορές κανόνες για μείωση ή και απύληση προστίμων σε όσους παραβάτες συνεργαστούν με τις αρμόδιες αρχές, συμβάλλοντας στη διερεύνηση υποθέσεων που έχουν να κάνουν με παράνομη ή παράτυπη διακίνηση εμπορευμάτων, φοροδιαφυγή και διαφθορά στον χώρο των υπαίθριων αγορών.

Τάξη στα παζάρια και στις αγορές χωρίς μεσάζοντες

Με το νομοσχέδιο γίνεται προσπάθεια να μπει τάξη και στις λεγόμενες εμποροπανηγύρεις, κυριακάτικες, χριστουγεννιάτικες και πασχαλινές αγορές, καθώς προβλέπεται ότι οι δήμοι είναι αρμόδιοι ώστε να θεσπίσουν κανόνες λειτουργίας και αδειοδότησης, ενώ τίθενται σαφή χρονικά όρια λειτουργίας αυτών των αγορών. Τέλος, θεσμοθετούνται οι αγορές χωρίς μεσάζοντες, που θα πραγματοποιούνται μία φορά το δίμηνο, δίνοντας την πρωτοβουλία διοργάνωσης σε ενώσεις πολιτών και Κοινωνικές Συνεταιριστικές Επιχειρήσεις (ΚΟΙΝΣΕΠ). Μιλώντας στον ραδιοφωνικό σταθμό του ΑΠΕ-ΜΠΕ και αναφερόμενος ειδικά στο ζήτημα των αγορών χωρίς μεσάζοντες, ο γενικός γραμματέας Εμπορίου και Προστασίας Καταναλωτή Αντώνης Παπαδεράκης τόνισε ότι «τις θεσμοθετούμε ως δυνατότητα σε συγκροτημένους και με νομική υπόσταση φορείς καταναλωτών, κοινωνικών συνεταιρισμών, συνεταιρισμών καταναλωτών, να έχουν την πρωτοβουλία, διαμορφώνοντας αυτοί οι ίδιοι το πλαίσιο οργάνωσης μιας τέτοιας αγοράς. [...] Αυτή η πρωτοβουλία διατυπώνεται σε ένα σχέδιο, προτείνεται στο δημοτικό συμβούλιο, το δημοτικό συμβούλιο εγκρίνει τη δημιουργία της αγοράς, τη λειτουργία της αγοράς και έτσι με πρωτοβουλία και ευθύνη των ανθρώπων που την προτείνουν διοργανώνεται αυτή η αγορά με έναν νόμιμο και συγκροτημένο πλέον τρόπο».



ΤΑ ΠΑΝΩ ΚΑΤΩ ΣΤΙΣ ΛΑΪΚΕΣ ΑΓΟΡΕΣ

ΔΗΜΗΤΡΗΣ ΧΡΥΣΙΚΟΠΟΥΛΟΣ

ΤΟ ΚΙΝΗΜΑ ΤΗΣ ΠΑΤΑΤΑΣ

Η έμφαση που το υπουργείο Οικονομίας δίνει στη θεσμοθέτηση των αγορών χωρίς μεσάζοντες, του αποκαλούμενου και «κινήματος της πατάτας», δείχνει και την έκταση που έχει λάβει στη χώρα το φαινόμενο αυτό, από το 2012, οπότε πρωτοεμφανίστηκε αυτού του τύπου οι αγορές, μέχρι σήμερα, ενώ ήδη υφίσταται και Πανελλαδικό Συντονιστικό Αλληλέγγυων Δράσεων Χωρίς Μεσάζοντες, το οποίο εδώ και αρκετά μεγάλο χρονικό διάστημα επιχειρεί να δώσει νομική υπόσταση στις δράσεις και δραστηριότητές του. Σημειώνεται, δε, ότι το «κίνημα» από καιρό ζητά από τα αρμόδια υπουργεία να προβούν σε παρεμβάσεις, ιδίως για τα ζητήματα του ποιοτικού ελέγχου των προϊόντων, αλλά και να αποτραπεί το φαινόμενο των αγορών-μαϊμού που, σύμφωνα με καταγγελίες, έκαναν εδώ κι εκεί την εμφάνισή τους.

15. ΚΟΛΑΦΟΣ ΤΑ ΜΠΛΟΚΑΚΙΑ

Μέσο: REAL NEWS_REAL MONEY

Ημ. Έκδοσης: . . . 12/02/2017 Ημ. Αποδελτίωσης: . . . 12/02/2017

Σελίδα: 1



ΚΟΛΑΦΟΣ ΤΑ ΜΠΛΟΚΑΚΙΑ

Οι εισφορές-φωτιά ανοίγουν νέες «τρύπες» στο ασφαλιστικό. Οι ειδικοί εκτιμούν ότι στο τέλος Φεβρουαρίου θα υπάρχει μείωση των εσόδων του ΕΦΚΑ κατά 15%

Σελ. 6



ΟΙΚΟΝΟΜΙΑ

Στον αέρα το ταμείο

Σε ελεύθερη πτώση τα έσοδα μετά το αλλαούμ

Ορατός είναι ο κίνδυνος για νέα επιδείνωση της εισπραξιμότητας του ΕΦΚΑ, μετά τη σύγχυση για το ύψος των ασφαλιστικών εισφορών



πουργείου Εργασίας να καταβάλουν μισθωτοί και ελεύθεροι επαγγελματίες που διατηρούν δελτίο παροχής υπηρεσιών σε έως δύο εργοδότες το 9,22% των εισφορών, από 26,95%.

Από την πλευρά του, ο υφυπουργός Κοινωνικής Ασφάλισης Τάσος Πετρόπουλος θα επαναφέρει κατά τη διάρκεια των διαπραγματεύσεων με τους δανειστές το αίτημα για την υιοθέτηση ευνοϊκότερης ρύθμισης ληξιπρόθεσμων οφειλών προς τα ασφαλιστικά ταμεία, προκειμένου να εισρεύσουν νέα έσοδα στον ΕΦΚΑ.

Σύμφωνα με το σχέδιο του υπουργείου Εργασίας, είναι απαραίτητη η υιοθέτηση ενός αντικειμενικού συστήματος προσδιορισμού των δυνατοτήτων του οφειλέτη, μέσα από την αναβάθμιση του Κέντρου Είσπραξης Ασφαλιστικών Οφειλών (ΚΕΑΟ), για οφειλέτες με ληξιπρόθεσμα χρέη που δεν ξεπερνούν τα 20.000 με 30.000 ευρώ, προκειμένου να πληρώνουν μέρος του ληξιπρόθεσμου ποσού με ταυτόχρονη καταβολή των τρεχουσών εισφορών.

Μέχρι αυτή τη στιγμή δεν υπάρχει καμία διευκρινιστική εγκύκλιος για το ύψος των εισφορών που θα πληρώνουν όσοι απασχολούνται περιστασιακά με δελτίο παροχής υπηρεσιών, αλλά και τι θα γίνει με τους χιλιάδες εργαζόμενους που αμείβονται με απόδειξη επαγγελματι-

Στο 50% βρίσκεται σήμερα η εισπραξιμότητα του ΕΦΚΑ, με τους ειδικούς να εκτιμούν ότι μπορεί να μειωθεί περαιτέρω κατά 10% με 15%

κής δαπάνης. Μάλιστα, σε πολλούς μισθωτούς που διατηρούσαν και δελτίο παροχής υπηρεσιών μαζί με το ειδοποιητήριο του ΕΦΚΑ εμφανίστηκαν ληξιπρόθεσμες οφειλές από 5.000 έως 50.000 ευρώ στον Οργανισμό Ασφάλισης Ελευθέρων Επαγγελματιών, καθώς αντιμετωπίστηκαν ως ελεύθεροι επαγγελματίες αφού δεν είχαν λάβει εξάρτηση, όπως προβλέπει ο νόμος για όσους έχουν ασφαλιστεί μετά το 1993.

Δομικά προβλήματα

Πολυπλασιάζονται καθημερινά τα προβλήματα λειτουργίας του Ενιαίου Φορέα Κοινωνικής Ασφάλισης, λόγω της έλλειψης σχεδιασμού ενοποίησης τόσο των ηλεκτρονικών συστημάτων των ταμείων, όσο και της μη έγκαιρης ενημέρωσης των εργαζομένων.

Εργαζόμενοι των ασφαλιστικών ταμείων κρούουν τον κώδωνα του κινδύνου για κατάρρευση του ηλεκτρονικού συστήματος σε περίπτωση που δεν ολοκληρωθεί ομαλά η μεταβίβαση όλων των στοιχείων των ασφαλισμένων στο ηλεκτρονικό σύστημα του ΕΦΚΑ εντός των επόμενων 20 ημερών. Εάν συμβεί κάτι τέτοιο, κλινικές νοσοκομεία, ιατρικά κέντρα δεν θα έχουν πρόσβαση στα στοιχεία 4 εκατ. ασφαλισμένων, προκειμένου να διαπιστώσουν εάν είναι ασφαλιστικά ενήμεροι.

Την ίδια στιγμή, υπάρχουν προβλήματα στη δημιουργία του ενιαίου μητρώου, αλλά και του ενιαίου πρωτοκόλλου, ενώ δεν έχουν κατανοηθεί οι αρμοδιότητες των εργαζομένων στα ασφαλιστικά ταμεία. Αγνωστο παραμένει επίσης πότε θα ενεργοποιηθεί η πλατφόρμα αναγγελίας των αυτοαπασχολούμενων, ελεύθερων επαγγελματιών και μισθωτών που διατηρούν δελτίο παροχής υπηρεσιών με έως δύο αντισυμβαλλόμενους, αλλά και η αρμόδια υπηρεσία του ΕΦΚΑ στην οποία θα πηγαίνουν οι εργαζόμενοι για να καταγγέλλουν τους εργοδότες σε περίπτωση που δεν έχουν δηλώσει ότι τους απασχολούν στην Αναλυτική Περιοδική Δήλωση που έχουν υποβάλει.

Της ΑΡΙΓΥΡΗΣ Κ. ΜΑΥΡΟΥΛΗ
a.mavrouli@realnews.gr

Στα «βράκια» οδηγείται ο Ενιαίος Φορέας Κοινωνικής Ασφάλισης, καθώς υπάρχει κίνδυνος περαιτέρω επιδείνωσης της εισπραξιμότητας των ασφαλιστικών εισφορών κατά 10%-15%, όταν ήδη σήμερα δεν ξεπερνά το 50% στην πλειονότητα των ασφαλιστικών ταμείων. Σύμφωνα με έγκυρες πληροφορίες της Realnews, αρμόδιος στο υπουργείο Εργασίας αλλά και ειδικό στην κοινωνική ασφάλιση ανησυχούν ότι το αλλαούμ για το ύψος των ασφαλιστικών εισφορών που θα πληρώσουν ελεύθεροι επαγγελματίες και μισθωτοί που διατηρούν δελτίο παροχής υπηρεσιών σε έως δύο εργοδότες, αλλά και η αύξηση έως και 70% των εισφορών για χιλιάδες αυτοαπασχολούμενους και αγρότες, θα οδηγήσουν στη συσσώρευση νέων ληξιπρόθεσμων οφειλών και κατ'επέκταση σε στάση πληρωμών στις 28 Φεβρουαρίου.

Την ίδια στιγμή, πολλαπλασιάζονται οι επιχειρήσεις που έχουν «παγώσει» την καταβολή της μισθοδοσίας των εργαζομένων για τον μήνα Ιανουάριο -κυρίως με δελτίο παροχής υπηρεσιών- καθώς δεν γνωρίζουν ποιο είναι τελικά το ύψος των ασφαλιστικών εισφορών που θα πρέπει να τους παρακρατηθεί. Μάλιστα υπάρχουν περιπτώσεις που οι επιχειρηματίες προχώρησαν σε οριζόντια μείωση αποδοχών

που ξεπερνά σε αρκετές περιπτώσεις το 10%, με το επικείμερο ότι αυξήθηκαν οι ασφαλιστικές εισφορές και δεν μπορούν να επιμυστούν και το νέο μισθολογικό κόστος.

Σύμφωνα με στοιχεία από τα ασφαλιστικά ταμεία, η εισπραξιμότητα των ασφαλιστικών εισφορών πριν από τη μεταρρύθμιση ήταν στον ΟΓΑ 38%, στο ΕΤΑΑ 46%-47% και στον ΟΑΕΕ δεν ξεπερνούσε το 52%. Με τα νέα δεδομένα, ειδικό στην κοινωνική ασφάλιση εκτιμούν ότι θα υπάρξει περαιτέρω επιδείνωση της εισπραξιμότητας κατά 10%-15%.

Απώλειες

Η πλειονότητα των ασφαλισμένων στα πρώην ταμεία του ΟΑΕΕ και του ΕΤΑΑ θα καταβάλει μειωμένες ασφαλιστικές εισφορές σε σχέση με πέρυσι, δημιουργώντας επίσης απώλειες στο σύστημα 480 εκατ. ευρώ. Όπως αναφέρει στην «R» ο πρώην υπουργός Εργασίας Γιώργος Κουτρουμάνης, μετά τη σύγχυση που υπάρχει αυτή τη στιγμή με τα μπλοκάρια, το ποσό αυτό μπορεί να εκτιναχθεί στα 600 εκατ. ευρώ. Σε αυτό το ποσό θα πρέπει να προστεθούν οι απώλειες συνολικού ύψους περίπου 170 εκατ. ευρώ από το μαζικό κλείσιμο δελτίων παροχής υπηρεσιών, από τη μεταφορά έδρας επιχειρήσεων εκτός Ελλάδας, αλλά και από τη μεταβίβαση επιχειρήσεων σε τέκνα, καθώς και απώλειες ύψους 100 εκατ. ευρώ από τη μαζική διαγραφή συζύγων και τέκνων από τον ΟΓΑ.

Όπως αναφέρει ο Γ. Κουτρουμάνης, «το πρώτο εξόμνηνο του έτους θα είναι καθοριστικό για τη βιωσιμότητα του συστήματος καθώς υπάρχει κίνδυνος η απώλεια εισόδων να φτάσει και το 1 δις. ευρώ, εάν δεν βρεθεί λύση για την επανένταξη στο σύστημα περίπου 300.000 ασφαλισμένων που έχουν ήδη ληξιπρόθεσμες οφειλές ύψους 3,8 δις. ευρώ μέσω νέας ρύθμισης οφειλών».

Ο πρώην υπουργός κρούει τον κώδωνα του κινδύνου για συσσώρευση νέων οφειλών, μετά και την προσωρινή λύση του

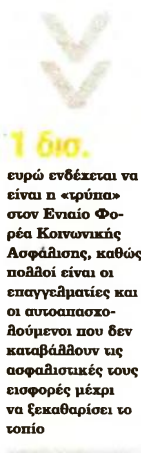

1 δις.
ευρώ ενδέχεται να είναι η «τρύπα» στον Ενιαίο Φορέα Κοινωνικής Ασφάλισης, καθώς πολλοί είναι οι επαγγελματίες και οι αυτοαπασχολούμενοι που δεν καταβάλλουν τις εισφορές μέχρι να ξεκαθαρίσει το τοπίο



ΓΕΡΜΑΝΙΑ

Πέντε συστήματα ασφάλισης

Το κοινωνικό-ασφαλιστικό σύστημα της Γερμανίας είναι διαρθρωμένο σε τρεις πυλώνες:

► **Ο 1ος πυλώνας** περιλαμβάνει την κύρια σύνταξη των μισθωτών, ελεύθερων επαγγελματιών, αγροτών, ναυτεργατών κ.ά.

► **Ο 2ος πυλώνας** περιλαμβάνει τις συμπληρωματικές ανά επιχείρηση συντάξεις (επιχειρησιακά συνταξιοδοτικά συστήματα).

Στις μεγάλες επιχειρήσεις ή κλάδους επιχειρήσεων που απασχολούν πάνω από 5.000 άτομα προσωπικό και ασφαλιζονται σχεδόν το 90% των εργαζομένων προβλέπονται πέντε συστήματα ασφάλισης από τα οποία επιλέγει ο εργοδότης.

Όλα στηρίζονται στο κεφαλοοικονομικό σύστημα. Οι εισφορές καταβάλλονται κυρίως από τον εργοδότη.

► **Ο 3ος πυλώνας** περιλαμβάνει την ατομική σύνταξη από την ιδιωτική ασφάλιση.

Οι μισθωτοί πληρώνουν:

Καταβολή εισφορών από εργαζομένους 9,55% και εργοδότες 19,1%. Ο κρατικός προϋπολογισμός συμμετέχει σε ποσοστό περίπου 36% στις δαπάνες των Ταμείων συντάξεων (σ.σ.: 64% στην Ελλάδα της κρίσης), καλύπτοντας τα ελλείμματα που προέρχονται από την ασκούμενη κοινωνική πολιτική (π.χ. επιδόματα ασφαλισμένων απασχολούμενων στα πρώην ανατολικά κράτη, αναγνώριση χρόνου ανατροφής παιδιών, οικογενειακά επιδόματα κ.λπ.).

Ασφαλιστικές εισφορές καταβάλλονται μέχρι του ποσού των 4.500 ευρώ για εργαζομένους και 3.750 ευρώ για εργαζομένους της πρώην Ανατολικής Γερμανίας (5.860 στην Ελλάδα).

Σύνταξη Γήρατος

Άνδρες
65 ετών και 5 έτη ασφάλισης
63 ετών και 35 ετών
60 ετών και 35 ετών
(άνεργοι ανάπηροι)

Γυναίκες
60 ετών και 25 έτη ασφάλισης

Σταδιακά μέχρι τη τέλη της επόμενης δεκαετίας το όριο ηλικίας θα ανεβεί στο 67ο έτος και μειώνεται το ποσοστό σύνταξης προς το 50%.

Ωστόσο, το 2014 ο Μεγάλος Συνασπισμός έδωσε δικαίωμα συνταξιοδότησης σε άτομα 63 ετών υπό τον όρο συμπλήρωσης 45 ετών εισφορών.

Η ΕΛΛΑΔΑ ΣΕ ΣΧΕΣΗ ΜΕ ΤΟΥΣ ΕΥΡΩΠΑΙΟΥΣ

ΠΡΩΤΑΘΛΗΤΕΣ ΣΤΙΣ ΕΙΣΦΟΡΕΣ ΤΕΛΕΥΤΑΙΟΙ ΣΤΙΣ ΠΑΡΟΧΕΣ

Πουθενά δεν είναι γενναιόδωρο, παντού μεταρρυθμίζεται, αλλά σε καμία χώρα -πλην Ελλάδας- δεν αυξάνουν τις ασφαλιστικές εισφορές...

Του ΝΙΚΑΝΔΡΟΥ ΓΙΑΝΝΙΩΤΗ

Η Ελλάδα είναι πρωταθλήτρια στις ασφαλιστικές εισφορές μεταξύ των χωρών της Ευρωπαϊκής Ένωσης, αλλά βρίσκεται στον πάτο ως προς τις κοινωνικές παροχές.

Έχει πλέον από τα υψηλότερα όρια ηλικίας για συνταξιοδότηση (μετά το 62ο σε κάθε περίπτωση - ενώ πριν λίγα χρόνια είχε από τα πιο ευνοϊκά και μέσο όρο ηλικίας συνταξιοδότησης κάτω των 60 ετών), αλλά οι συντάξεις έχουν διαμορφωθεί στα όρια της φτώχειας ύστερα από 12 ελλήθηλες περιόδους.

Όχι ότι οι συνταξιούχοι των άλλων χωρών λαμβάνουν υψηλές παροχές, κυρίως δε εάν αναφερθούμε στην (πλούσια) Γερμανία, αλλά στα υπόλοιπα κράτη-μέλη υπάρχει (κατά κανόνα) κοινωνικό κράτος και έρχεται ο (λέγόμενος) κοινωνικός μισθός (δωρεάν Υγεία, Παιδεία, γυμναστήρια, ελεύθερος χρόνος κ.ά.), ο οποίος καλύπτει τον πολλαπλό ο ίδιος να καταβάλλει (πολύς) πόρος από την τάξη του.

Βεβαίως, σε ορισμένες χώρες όπως η Σουηδία,

ΤΙ ΠΛΗΡΩΝΟΥΝ ΤΑ ΤΑΜΕΙΑ (ΓΙΑ ΣΥΝΤΑΞΕΙΣ) ΩΣ ΠΟΣΟΣΤΟ ΤΟΥ ΑΕΠ

Η Ελλάδα εμφανίζεται ως η πρωταθλήτρια της Ευρώπης στις πληρωμές συντάξεων ως ποσοστό του ΑΕΠ. Συγκεκριμένα, η χώρα μας βρίσκεται στην 1η θέση καταβάλλοντας για συντάξεις το 17% του ΑΕΠ (σχεδόν 29 δις. το χρόνο), με μέσο κοινοτικό όρο κάτω του 12% του ΑΕΠ και με χαμηλότερες μεταβδόσεις στην Ιρλανδία, όπου οι συντάξεις περιορίζονται κάτω του 8% του ΑΕΠ. Το χειρότερο, Βελγίους, για την Ελλάδα είναι το γεγονός ότι τα περισσότερα χρήματα για τις καταβαλλόμενες συντάξεις, και συγκεκριμένα τα 18 δις., προέρχονται

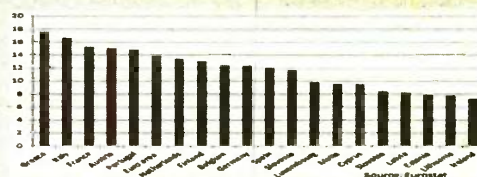

από τη φορολογία (κρατικό προϋπολογισμό), παρά την δραματική μείωση των συντάξεων στη χώρα μας. Και αυτό, λόγω της υψηλής ανεργίας (άνω του 24%), και της μεγά-

λης εισφοροδιαφυγής και «μιάρης»-ανασφάλισης εργασίας, απότοκος και των υψηλών ασφαλιστικών εισφορών...

ΠΗΓΗ: Eurostat



ΙΤΑΛΙΑ

Βγαίνουν χωρίς στη σύνταξη

Για την υποχρεωτική ασφάλιση των μισθωτών το ποσοστό εισφορών ανέρχεται σε 32,7% επί των καταβαλλόμενων αποδοχών τους και αναλύεται σε 9% σε βάρος του εργαζομένου και 23,7% σε βάρος του εργοδότη.

Επιπλέον 0,3% σε βάρος του εργοδότη πιστώνεται σε ειδικό λογαριασμό και αποτελεί οπισθεματικό υπέρ του εργαζομένου.

Για τους απασχολούμενους το ποσό της εισφοράς ανέρχεται σε 14% επί του δηλωθέντος εισοδήματος (20% στην Ελλάδα), το οποίο όμως δεν μπορεί να είναι μικρότερο από ένα ελάχιστο ποσό εισοδήματος, με πρόβλεψη εντός της 5ετίας να ανεβεί στο 19%, και ένα επιπλέον ποσοστό 1% υπέρ του ειδικού λογαριασμού.

Όρια ηλικίας: για τους παλαιούς ασφαλισμένους το όριο εξόδου είναι το 60ό έτος για τις γυναίκες και το 65ο για τους άνδρες.

Ο ελάχιστος χρόνος ασφάλισης για θεμελίωση δικαιώματος σε παροχές ανέρχεται σε 20 έτη, με εξαιρέση εκείνων οι οποίοι στις 31/12/1992 είχαν ασφαλιστεί για τουλάχιστον 15 χρόνια, για τους οποίους παραμένει η 15ετία ως ελάχιστος χρόνος ασφάλισης.

Παρέχεται, επίσης, δυνατότητα συνταξιοδότησης ανεξάρτητα από όριο ηλικίας στους εργαζομένους εκείνους που πραγματοποιούν 40 χρόνια ασφάλισης.

Ειδικές προβλέψεις υφίστανται και για τις εργαζόμενες μητέρες με δυνατότητα αποχώρησης σε μειωμένο όριο ηλικίας (56ο), και μείωσης του απαιτούμενου

χρόνου ασφάλισης κατά 4 μήνες για κόρη παιδί και μέχρι 1 έτος και' ανώτατο όριο.

Όσοι εντάχθηκαν στο σύστημα από 1.1.1996 και εφεξής, το όριο ηλικίας συνταξιοδότησης είναι κοινό για άνδρες - γυναίκες και ανέρχεται στο 65ο έτος, ο δε ελάχιστος χρόνος ανέρχεται σε 5 τουλάχιστον χρόνια πιστωμένων εισφορών.

Για κάθε χρόνο ασφάλισης λαμβάνεται υπόψη ως εισφορά το 33% του επιπλέον φορολογηθέντος μισθού προκειμένου για ιδιωτικούς και δημοσίους υπαλλήλους, και το 20% των δηλωθέντων εσόδων προκειμένου για αυτοτελώς απασχολούμενους.

Επίσης, η γειτονική μας χώρα επιβαρύνεται από έναν από τους χαμηλότερους δείκτες γεννήσεων στην Ε.Ε., ενώ ο

δείκτης εισφορών (33%), είναι ο δεύτερος υψηλότερος στον Ο.Ο.Σ.Α.

Ο πραγματικός μέσος όρος ηλικίας αποχώρησης από την αγορά εργασίας είναι ο τέταρτος χαμηλότερος στον Ο.Ο.Σ.Α., ενώ το ποσοστό των Ιταλών 60-64 ετών που εργάζονται είναι μόλις 26% (έναντι μέσου όρου Ο.Ο.Σ.Α 45%).

Η Ιταλική κυβέρνηση το 2011 πρόωθησε νομοθεσία που εξισώνει τα όρια ηλικίας ανδρών και γυναικών, και τα αυξάνει στα 67 έτη από το 2019.

Επιπλέον, όρισε ότι από το 2018 και μετά, τα όρια ηλικίας θα αναπροσαρμόζονται αυτομάτως, ανάλογα με το προ-δοκίμο ζωής.

ΠΗΓΕΣ: Γενική Γραμματεία Κοινωνικών Ασφαλίσεων, Ο.Ο.Σ.Α.



Οι συνταξιούχοι των αλλέν χωρών λαμβάνουν υψηλές παροχές, κυρίως στην Γερμανία, αλλά στα υπόλοιπα κράτη-μέλη υπάρχει κοινωνικό κράτος και έρχεται ο κοινωνικός μισθός, ο οποίος καλύπτει τον πλιητω χωρίς ο ίδιος να καταβάλλει πορους από την τσέπη του.



ΣΟΥΗΔΙΑ

Σύνταξη ανάλογη με το εισόδημα

Οι εργαζόμενοι καταβάλλουν εισφορές (9,25%) για ποσό μέχρι 35.000 ευρώ ετησίως (70.320 στην Ελλάδα).

Για ποσό άνω αυτού του πλιηφον δεν καταβάλλουν εισφορές.

Οι εργοδότες καταβάλλουν το 9,25% ανεξαρτήτως ύψους του ποσού.

Επίσης, ποσοστό από 3,5% και άνω επί του μισθού καταβάλλουν οι εργοδότες για επαγγελματικά Ταμεία ύστερα από συμφωνίες με τα σωματεια ή κλάδους εργαζομένων.

Το 18,50% που καταβάλλεται στην Εφορία κατανέμεται ως εξής: το 16% του ποσού υπέρ της εγγυημένης παροχής-σύνταξης, το 2,5% με κεφαλαιοποίηση διαχειρίζεται η «Premium» συνταξιοδοτική Αρχή, η οποία ύστερα από

υπόδειξη του ασφαλισμένου, η οποία μία φορά το χρόνο τα επενδύει σε κάποιες από τις 600 επιλογές (μέχρι 5 διαφορετικούς τρόπους επένδυσης), που παρέχονται (υψηλή ή χαμηλή κινδύνου επιλογές π.χ. μετοχές ή κρατικά ομόλογα).

Τα χρήματα της κεφαλαιοποιητικής εισφοράς του 2,5% μπορούν να παραμείνουν και μετά τη συνταξιοδότηση και να τα εκταμιεύσει ο ενδιαφερόμενος όταν ανέβει η απόδοσή τους και τον συμφέρει καλύτερα.

Οι αυτοασφαλισούμενοι καταβάλλουν 18,50% εισφορές επί του μισθού (20% στην Ελλάδα), δηλαδή την εισφορά του εργοδότη και του εργαζομένου.

Οι νέες διατάξεις του αναθεωρημένου συστήματος συντάξεων που τέθηκαν σε ισχύ από 1-1-2002 αντικατέστησαν τη βασική σύνταξη και τις εθνικές συμπληρωματικές συντάξεις, και θέσπισαν μια εγγυημένη σύνταξη, μια ανταποδοτική συνδεόμενη με το εισόδημα, και, τέλος, την επαγγελματική σύνταξη.

Η εγγυημένη σύνταξη (εθνική σύνταξη στην Ελλάδα) αποσκοπεί στην παροχή βασικής κάλυψης σε άτομα με μικρό ή καθόλου μισθό και δίδεται και στα άτομα που θα πάρουν σύνταξη που συνδέεται με το εισόδημα.

Η ανταποδοτική σύνταξη είναι συνδεόμενη με το εισόδημα και προέρχεται από το 2,5% της εισφοράς (7% στην Ελλάδα), το οποίο μεταφέρεται σε έναν ατομικό λογαριασμό ανταποδοτικής σύνταξης και κατατίθεται σε ένα ειδικό Ταμείο.

Κάθε ασφαλισμένος επιλέγει (μεταξύ 600 Funds Ανοθεματικών) ένα για την επένδυση του κεφαλαίου του (μέχρι 5 τρόποι επένδυσης, ανάλογως του κινδύνου). Εισφορές ατόμων τα οποία δεν επιλέγουν διακριστή επένδυση στο Ταμείο Επένδυσης Αποταμιεύσεων, και, τελικώς, αυτές οι αποδόσεις των επενδύσεων χρηματοδοτούν τη σύνταξη συνδεόμενη με το εισόδημα.

Τέλος, σημαντικό κομμάτι του ποσού της σύνταξης (15-20%) αποτελεί η επαγγελματική σύνταξη.

Οι ηλικίες συνταξιοδότησης αρχίζουν από τα 61 έτη, όμως το ποσό της σύνταξης είναι αρκετά χαμηλό (50% του συντάξιμου μισθού), έως τα εξήντα πέντε έτη (με ποσοστό αναπήρωσης το 61% περίπου του μισθού), ενώ για κάθε έτος άνω των εξήντα πέντε ετών αυξάνεται σημαντικά το ποσοστό αναπήρωσης, με bonus παραμόνης, ενώ στα 70 έτη είναι το 85% αυτού.

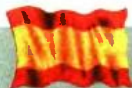

Ισπανία: ισότητα σε άνδρες-γυναίκες

Προϋποθέσεις απόκτησης σύνταξης: **1) Συμπλήρωση** ηλικίας συνταξιοδότησης τα 65 έτη. Υπάρχουν όμως και ειδικές διατάξεις που αφορούν τη μερική και την πρόωρη σύνταξη.

2) Περίοδος ασφαλισμένων 15 έτη, από τα οποία δύο έτη να έχουν συμπληρωθεί στα 5 τελευταία έτη.

Πρέπει να σημειωθεί ότι και οι άνδρες και οι γυναίκες έχουν ίσες προϋποθέσεις συνταξιοδότησης.

Οι γενικές προϋποθέσεις για τη θμε-λίωση δικαιώματος μη ανταποδοτικής

σύνταξης γήρατος είναι οι ακόλουθες:

- **ηλικία** άνω των 65 ετών,
- **ετήσιο** προσωπικό εισόδημα που δεν υπερβαίνει τα 3.387,13 ευρώ.

Νόμιμη ηλικία συνταξιοδότησης: κατά γενικό κανόνα η ηλικία συνταξιοδότησης είναι τα 65 έτη, τόσο για τις ανταποδοτικές όσο και για τις μη ανταποδοτικές συντάξεις.

Τα ποσοστά σύνταξης είναι τα ακόλουθα:

Έτη εισφορών	Βάση υπολογισμού
Για τα 15 πρώτα έτη	50%

Για κάθε έτος επιπλέον ανάμεσα στα 16 και 25 έτη	3%
Για κάθε έτος επιπλέον άνω των 26 ετών	2%

Αν ο συνταξιούχος δεν επιτύχει ένα ορισμένο επίπεδο εισφορών έχει τη δυνατότητα συμπληρωματικής σύνταξης, ώστε να φτάσει ένα κατώτατο ποσό που ανέρχεται στα 471 ευρώ.

Επιπλέον, οι ασφαλισμένοι έχουν δικαίωμα να λάβουν νωρίτερα μερική και πρόωρη σύνταξη.



Γαλλία: τρεις πυλώνες ασφάλισης

Το γαλλικό σύστημα κοινωνικής ασφάλισης περιλαμβάνει τρεις πυλώνες:

- 1) **Τον Βασικό (κύρια ασφάλιση),**
- 2) **τον συμπληρωματικό (επικουρική ασφάλιση), και**
- 3) **τον υπερ-συμπληρωματικό.**

Οι δύο πρώτοι πυλώνες είναι υποχρεωτικοί, ενώ ο τρίτος προαιρετικός. Οι εργαζόμενοι στον ιδιωτικό τομέα και οι εργοδότες τους συνεισφέρουν σε ένα σύστημα συντάξεων δύο πυλώνων.

Κύρια ασφάλιση

Πλήρη σύνταξη γήρατος χορηγείται στο 60ό έτος της ηλικίας ύστερα από 40 έτη ασφάλισης.

Στο ίδιο όριο ηλικίας, δηλ. στο 60ό έτος, χορηγείται μειωμένη σύνταξη γήρατος σε όσους δεν έχουν καταβάλει ασφαλιστικές εισφορές για 40 έτη.

Υπό προϋποθέσεις χορηγείται σύνταξη σε άτομα άνω των 65 ετών που δεν έχουν βιοποριστική ικανότητα.

Με δεδομένα τα κοινά όρια ηλικίας συνταξιοδότησης ανδρών - γυναικών το σύστημα παρουσιάζει κάποια ιδιαιτερότητα στην προσαύξηση των ετών ασφάλισης των μπτέρων, π.χ. δύο επιπλέον έτη ασφάλισης για ένα παιδί.

Ταμεία ορισμένων επαγγελματικών κατηγοριών, όπως των ανθρακωρύχων, που δεν είναι βιώσιμα, αφού δεν έχουν έσοδα, χορηγούν ως βοήθημα πρόωρη σύνταξη

από το 50ό έτος της ηλικίας μέχρι το 60ό έτος, στο οποίο χορηγείται η κανονική σύνταξη.

Οι συντάξεις, όμως, αυτές δεν χρηματοδοτούνται από το Γενικό Ταμείο, αλλά από το ίδιο το κράτος.

Σε όλα τα άτομα που δεν συμπληρώνουν προϋποθέσεις συνταξιοδότησης χορηγείται μια γενική σύνταξη, το ύψος της οποίας ανέρχεται στο ποσό των 500 ευρώ το μήνα, ποσό που αποτελεί και τον δείκτη ασφαλείας.

Κάθε Ταμείο χορηγεί ως σύνταξη μη ελάχιστη παροχή, π.χ. το Ταμείο μισθωτών του ιδιωτικού τομέα χορηγεί ως σύνταξη το μισό του ελάχιστου μισθού ενός ενεργού μισθωτού.

Στο 60ό έτος της ηλικίας ο ασφαλισμένος που έχει τον απαιτούμενο χρόνο ασφάλισης παίρνει ως σύνταξη το 50% του μέσου ετήσιου μισθού.

Από ηλικία 60-65 ετών, εφόσον δεν έχει τον απαιτούμενο χρόνο ασφάλισης, ως σύνταξη παίρνει από 50%-25% του μέσου ετήσιου μισθού του.

Το όριο αυτό ανεβαίνει στο 62ο από φέτος (2017).

Ένας εργαζόμενος μπορεί να συνταξιοδοτηθεί στα 65 του ανεξαρτήτως ετών εισφορών (στα 67 από το 2022).

Το σύστημα συνταξιοδότησης είναι αναλογικό του μισθού βάσει του οποίου καταβλήθηκαν ασφαλιστικές εισφορές και της διάρκειας της μισθωτής υπηρεσίας.

Λαμβάνονται, δε, υπόψη τα 25 καλύτερα χρόνια της εργασίας του μισθωτού.

Σημειώνεται ότι οι δημόσιοι υπάλληλοι συνταξιοδοτούνται ανεξάρτητα από όριο ηλικίας με τουλάχιστον 15 χρό-

νια ασφάλισης και με ανώτατο όριο ασφάλισης τα 37,5 χρόνια, τα οποία θα αυξηθούν μέχρι να γίνουν 40 χρόνια. Ως μισθός για τον υπολογισμό της σύνταξης λαμβάνεται ο μέσος όρος του μισθού του τελευταίου εξαμήνου.

Επικουρικές συντάξεις

Τα επικουρικά Ταμεία χορηγούν σύνταξη που υπολογίζεται ανάλογα με τη διάρκεια του ασφαλιστικού βίου, τις καταβληθείσες εισφορές και το όριο ηλικίας των ασφαλισμένων που είναι το 60ό έτος.

Ειδικότερα, οι ετήσιες εισφορές μετατρέπονται σε μονάδες (κεφαλαιοποιητικό σύστημα), και η σύνταξη υπολογίζεται από τον αριθμό των μονάδων αυτών Χ την αξία τους τη δεδομένη χρονική στιγμή.

Η διαχείριση των φορέων αυτών γίνεται από τους κοινωνικούς εταίρους.

Εκτός από την υποχρεωτική επικουρική ασφάλιση υπάρχει και καθεστώς ασφάλισης σε προαιρετική βάση ή υπερ-συμπληρωματική, σε επίπεδο επιχείρησης ή ομάδας εργαζομένων, του οποίου η διαχείριση είτε είναι αυτόνομη είτε έχει ανατεθεί σε ασφαλιστικές εταιρίες.

Η ασφάλιση αυτή αφορά κυρίως μικρό αριθμό εργαζομένων του ιδιωτικού τομέα, και τόσο οι εισφορές όσο και οι παρεχόμενες συντάξεις και οι επιδόματα είναι σε χαμηλότερη βάση σε σχέση με την υποχρεωτική επικουρική ασφάλιση.