

«Σφαγή» 25% στις νέες συντάξεις

Θα υπολογίζονται με ρήτρα τιμαριθμού. Όλα όσα αναφέρει η εγκύκλιος και οι διευκρινίσεις από τον εργατολόγο Δ. Ρίζο

Ρεπορτάζ
ΘΟΔΩΡΗΣ ΒΓΕΝΗΣ

Συντάξεις από 439 έως 1.240 ευρώ φέρνει ο νέος τρόπος υπολογισμού τους που προβλέπει ο νόμος Κατρούγκαλου. Η εφαρμοστική εγκύκλιος που δημοσιεύθηκε χθες από τον υφυπουργό Εργασίας Τ. Πετρόπουλο αποτελεί την τελευταία πράξη του δράματος στο Συνταξιοδοτικό, καθώς ανοίγει τον δρόμο για μειώσεις έως 25% σε όσους βγήκαν στη σύνταξη μετά τις 12 Μαΐου 2016.

Παράλληλα, εμπλοκάρει τη διαδικασία υπολογισμού για περίπου 55.000 νέες συντάξεις. Οι δικαιούχοι είχαν υποβάλει αιτήσεις, αλλά δεν είχαν μπει στη σειρά για υπολογισμό λόγω του ανύπαρκτου μαθηματικού τύπου.

Για τον υπολογισμό του ανταποδοτικού μέρους των νέων συντάξεων προβλέπεται η αναπροσαρμογή των συντάξιμων αποδοχών για το διάστημα έως και το 2020 με βάση τη μεταβολή του μέσου ετήσιου Γενικού Δείκτη Τιμών Καταναλωτή της ΕΛ.ΣΤΑΤ.

Οι αποδοχές

Ωστόσο, η προσαύξηση των συντάξιμων αποδοχών για το διάστημα από το 2021 και έπειτα θα διενεργείται με βάση τον δείκτη μεταβολής μισθών, που υπολογίζεται από την ΕΛ.ΣΤΑΤ. Αυτό θα έχει ως αποτέλεσμα οι συντάξεις να πέσουν ακόμα πιο χαμηλά, καθώς τα τελευταία χρόνια οι μισθοί στη χώρα μας καταποντίζονται.

Σύμφωνα με την εγκύκλιο, για όσους ασφαλισμένους υπέβαλαν αίτηση συνταξιοδότησης κατά το έτος 2017 «η προσαύξηση των συντάξιμων αποδοχών του έτους 2002 γίνεται με χρήση του γινομένου των μεταβολών του μέσου ετήσιου Δείκτη Τιμών Καταναλωτή από τα έτη 2003 έως και το έτος 2016».

Η προσαύξηση

Παράλληλα, η προσαύξηση των συντάξιμων αποδοχών του έτους 2003 γίνεται με χρήση του γινομένου των ετήσιων μεταβολών του μέσου ετήσιου «ΓΔΤΚ» από τα έτη 2004 έως και το έτος 2016.

Σημειώνεται ότι οι συντάξιμες αποδοχές αναπροσαρμόζονται έως και το προηγούμενο της συνταξιοδότησης έτος. Επιπλέον, επισημαίνεται ότι, όταν το γινόμενο των διαδοχικών μεταβολών του μέσου ετήσιου Δείκτη Τιμών Καταναλωτή περισσότερων του ενός ετών είναι μικρότερο της μονάδας, επειδή η προαναφερθείσα διάταξη αναφέρεται σε προσαύξηση των αποδοχών, τότε λαμβάνεται υπόψη ως τιμή του γινομένου η μονάδα.

«Η έκδοση της εγκυκλίου ολοκληρώνει τον τύπο με βάση τον οποίο θα εκδίδονται πλέον οι νέες συντάξεις σύμφωνα με τον νόμο 4387/2016, και αυτό που πιστοποιεί είναι ότι θα υπάρχουν μειώσεις σε σχέση με τον παλιό τρόπο υπολογισμού από 5% έως 25%» αναφέρει στην «ΕΛΕΥΘΕΡΙΑ του Τύπου» ο εργατολόγος Διονύσιος Ρίζος.

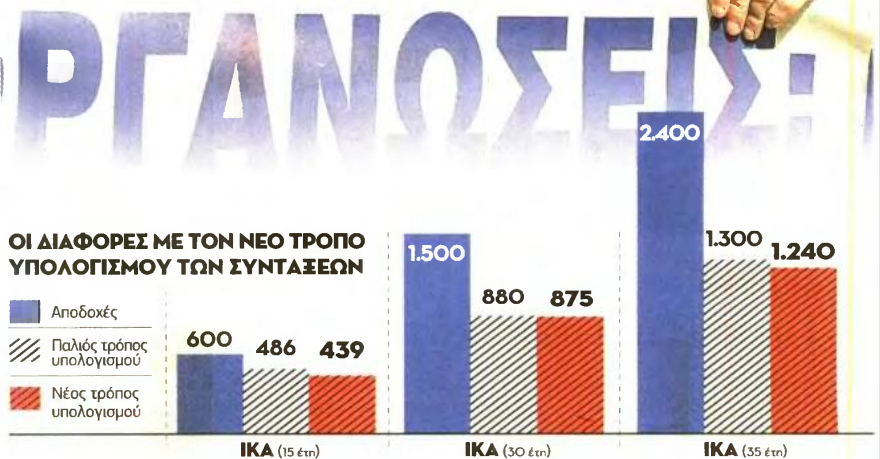

ΠΑΡΑΔΕΙΓΜΑ 1

Εργαζόμενος του πρώην ΤΕΒΕ με 35 έτη ασφάλισης και αποδοχές 1.300 ευρώ, με τον παλιό τρόπο υπολογισμού θα λάμβανε σύνταξη της τάξης των 1.180 ευρώ. Με τον νέο τρόπο υπολογισμού ο ίδιος εργαζόμενος θα πάρει σύνταξη 882 ευρώ, δηλαδή 298 ευρώ λιγότερα! Σε αυτή την περίπτωση η μείωση της σύνταξης αγγίζει το 25%.

1. ΑΝΑΛΥΤΙΚΑ ΠΑΡΑΔΕΙΓΜΑΤΑ ΓΙΑ ΤΙΣ ΝΕΕΣ ΣΥΝΤΑΞΕΙΣ

Μέσο: ΕΛΕΥΘΕΡΙΑ ΤΟΥ ΤΥΠΟΥ

Ημ. Έκδοσης: . . .07/04/2017 Ημ. Αποδελτίωσης: . . .07/04/2017

Σελίδα: 19

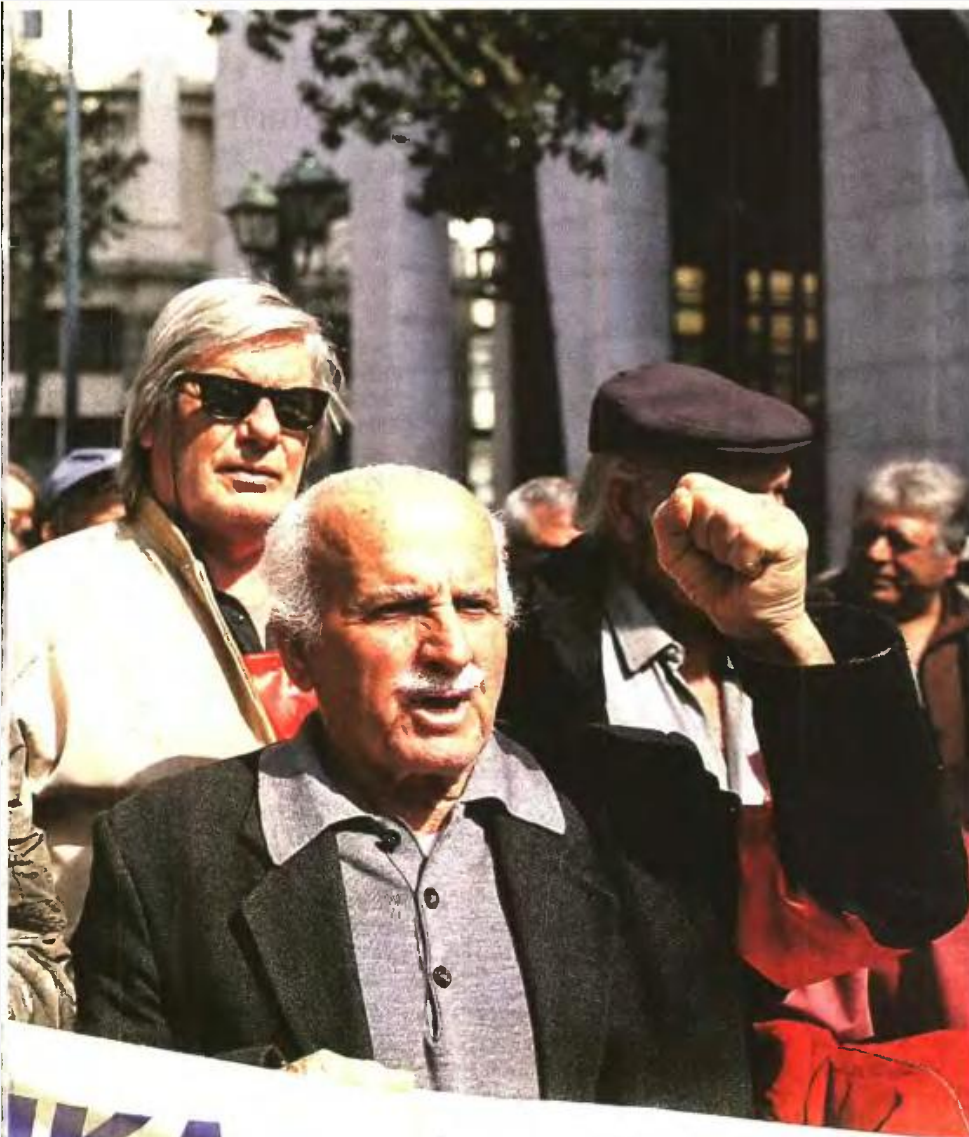

ΙΚΑ - ΟΛΕΕ

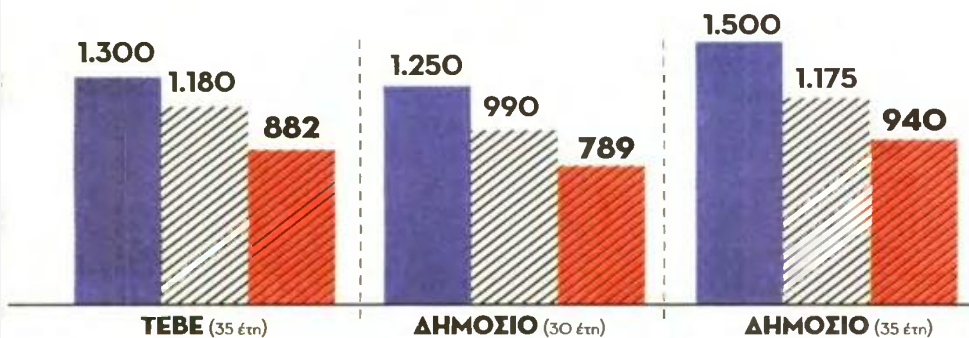

ΠΑΡΑΔΕΙΓΜΑ 2

Σχεδόν 10% μείωση θα δει στη σύνταξή του ένας εργαζόμενος του ΙΚΑ με 15 χρόνια ασφάλισης και αποδοχές των 600 ευρώ. Σύμφωνα με τον παλιό τρόπο υπολογισμού, ο συγκεκριμένος εργαζόμενος θα λάμβανε σύνταξη 486 ευρώ. Με τον νόμο Κατρούγκαλου η σύνταξη αγγίζει τα 439 ευρώ, δηλαδή μειώνεται κατά 47 ευρώ.

ΠΑΡΑΔΕΙΓΜΑ 3

Χαμηλότερες μειώσεις θα δει στη σύνταξή του ένας εργαζόμενος με 35 χρόνια ασφάλισης στο ΙΚΑ και αποδοχές 2.400 ευρώ τον μήνα. Ο συγκεκριμένος υπάλληλος θα έπαιρνε με βάση τον παλιό τρόπο υπολογισμού σύνταξη 1.300 ευρώ. Με τον νέο τρόπο υπολογισμού η σύνταξή του θα «κουτσουρευτεί» κατά 60 ευρώ! Φυσικά, και εδώ η μείωση δεν είναι αμελητέα, καθώς φτάνει στο 4,62%.

ΠΑΡΑΔΕΙΓΜΑ 4

Εργαζόμενος του Δημοσίου με 30 έτη ασφάλισης και αποδοχές 1.250 ευρώ, με τον παλιό τρόπο υπολογισμού θα λάμβανε σύνταξη της τάξης των 990 ευρώ. Με τον νέο τρόπο υπολογισμού, όμως, η σύνταξή του ίδιου εργαζόμενου κατακρημνίζεται στα 789 ευρώ, δηλαδή 201 ευρώ λιγότερα! Σε αυτή την περίπτωση η μείωση της σύνταξης φτάνει το 20,30%!

ΠΑΡΑΔΕΙΓΜΑ 5

Το 20% της σύνταξής του θα απολέσει εξαιτίας του νόμου Κατρούγκαλου ένας ασφαλισμένος του Δημοσίου ο οποίος έχει 35 έτη ασφάλισης και μηνιαίο μισθό 1.500 ευρώ. Με τον παλιό τρόπο υπολογισμού ο συγκεκριμένος ασφαλισμένος θα λάμβανε σύνταξη 1.175 ευρώ, ενώ με τον νέο θα δει μείωση 20%, καθώς το τελικό ποσό σύνταξης θα βυθιστεί στα 940 ευρώ!

2. Η ΥΠΟΓΕΝΝΗΤΙΚΟΤΗΤΑ ΚΑΙ Ο ΦΟΒΟΣ ΞΑΝΑΝΙΩΝΟΥΝ ΤΑ ΓΗΡΑΤΕΙΑ

Μέσο: ΕΛΕΥΘΕΡΗ ΩΡΑ

Ημ. Έκδοσης: . . .07/04/2017 Ημ. Αποδελτίωσης: . . .07/04/2017

Σελίδα: 21



"Η υπογεννητικότητα και ο φόβος, ξανανιώνουν τα γηρατεία"

Οπως κάθε πρωί, όλοι οι Έλληνες παρακολουθούμε τις ειδήσεις στα τηλεοπτικά κανάλια προκειμένου ν' ακούσουμε την όλη κατάσταση της οικονομικής κρίσης, αλλά και να δούμε από ποιο μονοπάτι έρχεται η ανάπτυξη της χώρας. Προ ημερών το χάρηκα ιδιαίτερα, που είδα πρωτοσέλιδο μιας εφημερίδας ότι σε περίπτωση σύρραξης με γειτονικές χώρες θα επιστρατευθούν και τα γερόντια. Αυτή η είδηση με έκανε νιο και παρανιό, που θα επιστρατευθώ στα ογδόντα μου να πολεμήσω για τα ιδανικά της Πατρίδος μου, αλλά δεν γνωρίζω ποιας Πατρίδας; Εδώ και δέκα χρόνια βρίσκεται σε κώμα διασωληνωμένη και ξεβρακωμένη και γι' αυτή την κατάσταση αίτιοι είστε οι κατά καιρούς πολιτικοί που επέλεξε ο Ελληνικός Λαός για μια καλύτερη μέρα για την ταλαιπωρημένη φτώχεια.

Η επιστράτευση γερόντων, θα γίνει λόγω υπογεννητικότητας αλλά και λόγω μείωσης του Ελληνικού πληθυσμού. Βλέποντας η κυβέρνηση ότι ο πληθυσμός της Ελλάδας μειώνεται σημαντικά, θεώρησε σκόπιμο να ψηφίσει νέο νόμο, να αυξηθεί ο πληθυσμός για δίνοντας το δικαίωμα να παντρευτούνται δύο άντρες ή δύο γυναίκες. Μ' αυτό τον νόμο θα αρχίσουν να γεννούν οι άντρες διδύμα ακόμη και τρίδυμα, καθώς και οι γυναίκες. Αυτό θα πει ανάπτυξη - εκσυγχρονισμός - αύξηση πληθυσμού και ανακούφιση από τα προβλήματα της καθημερινότητας. Σε περίπτωση λοιπόν επιστράτευσης, κάνω γνωστό ότι

υπηρετήσα την θητεία μου στα τεθωρακισμένα με ειδικότητα πυροβολητής - ασυρματιστής M24 και μάλιστα διακρίθηκα ένας εκ των πέντε καλύτερων πυροβολητών στο Αμύνταιο.

Ερωτώ τους υπεύθυνους του χθες και του σήμερα που κυβέρνησαν και κυβερνούν την Ελλάδα, προς τα πού να στρέψω το πυροβόλο; Προς την Τουρκία; Προς την Βουλγαρία; Προς τα Σκόπια; Ή προς την Αλβανία; Οι άνθρωποι αυτοί δεν μου φταίνε σε τίποτα γιατί δεν μου έκοψαν την σύνταξη, δεν μου πήραν το χρεωμένο σπίτι μου, δεν μας έφεραν την ανεργία, δεν μας έδιωξαν τις βιομηχανίες, δεν μας έδιωξαν τα παιδιά στο εξωτερικό για να βρουν δουλειά, δεν μας πούλησαν τα καλύτερα αγαθά κινητά και ακίνητα που έχει η χώρα μας και πολλά άλλα που είναι γνωστά σ' όλους μας.

Ίσως με ρωτήσετε οι τριακόσιοι της Βουλής καθώς και οι συνταξιούχοι της Βουλής, ποιος φταίει; Ασφαλώς είστε εσείς που κατά ευκαιριακούς καιρούς κάνετε αυτά που δεν έπρεπε να κάνετε και μας ήλθε η οικονομική κρίση και κανένας δεν ανέλαβε τις ευθύνες του για να τον συγχαρούμε και να του δώσουμε άφεση αμαρτιών, μόνο στα κανάλια ξιφομαχείτε για το θεαθείναι.

Αφού, λοιπόν, οι προαναφερόμενοι λαοί δεν με πείραξαν γιατί να τους πολεμήσω; Πάντως για καλό και κακό να έχετε το νου σας για κάθε ενδεχόμενο, γιατί αυτοί οι λαοί εσάς θα πολεμήσουν για να σας πάρουν τ' αγαθά όπως

πήρατε κι εσείς τα δικά μας.

Εμείς τα γερόντια καθώς και τα παιδιά μας θα πάρουμε τα βουνά για παραθέρι και θα παρακολουθούμε την κατάντα σας ώσπου να τελειώσει, ο μη γένοιτο, η σύρραξη. Μας πήρατε τα πάντα, μας πήρατε και τα σώβρακα, και το 95% των Ελλήνων πάσχουμε από αστία, αναρωτηθήκατε για την κατάντια μας; Δεν θα δώσουμε και την ζωή μας για να διαφυλάξουμε τις περιουσίες σας, ούτε και θα φωνάξουμε ΑΕΡΑ!!!!

Τα δικά μας τα παιδιά τα θέλετε στην πρώτη γραμμή και τα δικά σας στο εξωτερικό να σπουδάζουν ή και να εργάζονται με επιχειρηματικότητα. Δεν είμαι εκδικητικός, όχι μόνο εγώ αλλά και όλοι οι Έλληνες, αλλά με τον τρόπο σας και την πολιτική σας, τα πράγματα τα φέρτε στα άκρα και δεν νοιώσατε μέχρι και σήμερα πώς τα περνάει ο Ελληνικός Λαός. Αν όμως, εσάς, σας τα πάρουν όλα, τότε θα μας νοιώσατε αλλά θα είναι πολύ αργά.

Εάν δεν συμφωνείτε με τα γραφόμενά μου και την στάση των Ελλήνων της μεσαίας τάξης και κάτω, κάντε ένα ρεπορτάζ με μια ομάδα δημοσιογράφων από όλα τα κόμματα να μην θεωρηθεί στημένο, με το ερώτημα: "Σε περίπτωση εμπόλεμης κατάστασης, ποιον θα πολεμήσεις, τον ξένο εχθρό ή τους πολιτικούς της Ελλάδας, τους κλέφτες και τους μισοδόρους που έφεραν την κρίση;

**Θεόδωρος Παν. Ρούσκας
Λαμία**

3. ΥΠΟΣΧΕΣΕΙΣ ΤΣΙΠΡΑ ΓΙΑ ΕΠΙΔΟΜΑ ΣΤΟ ΠΡΩΤΟ ΚΑΙ ΤΟ ΔΕΥΤΕΡΟ ΠΑΙΔΙ

Μέσο: ΔΗΜΟΚΡΑΤΙΑ

Ημ. Έκδοσης: . . . 07/04/2017 Ημ. Αποδελτίωσης: . . . 07/04/2017

Σελίδα: 7



Υποσχέσεις Τσίπρα για επίδομα στο πρώτο και το δεύτερο παιδί

ΞΑΦΝΙΚΕΣ παροχές με «άρωμα» κάλπης εξήγγειλε χθες το βράδυ, από το βήμα του 1ου Ιδρυτικού Συνεδρίου της Νεολαίας του ΣΥΡΙΖΑ, ο πρωθυπουργός Αλέξης Τσίπρας, χωρίς ωστόσο να δώσει χρονοδιάγραμμα υλοποίησής τους. Προανήγγειλε επιδότηση τέκνων για το πρώτο και το δεύτερο παιδί, επιδότηση ενοικίου, αξιοποίηση δημόσιων κτιρίων για τη στέγαση νέων, εκατοντάδες παιδικούς σταθμούς και επέκταση του ολοήμερου σχολείου.

Αναφερόμενος στις Ενοπίλες Δυνάμεις επισήμανε ότι σύντομα οι στρατεύσιμοι, έναν μήνα πριν από την κατάταξή τους, θα γνωρίζουν τη μονάδα όπου θα μετατεθούν μετά τη βασική εκπαίδευσή τους, ενώ άφησε ανοιχτό το ενδεχόμενο μείωσης της στρατιωτικής θητείας, κάτι που, όπως είπε, δεν επιτρέπει σήμερα η δημοσιονομική κατάσταση της χώρας. «Κάνουμε τη θητεία πιο ελκυστική με την εφαρμογή εκπαιδευτικών προγραμμάτων» είπε ο πρωθυπουργός.

Τάχθηκε επίσης υπέρ της κατάργησης των πανελλαδικών εξετάσεων, την οποία προωθεί το υπουργείο Παιδείας, εξήγγειλε πρόγραμμα αξιοποίησης κτιρίων του Δημοσίου για να στεγασθούν νέοι άνθρωποι, πρόγραμμα οικιστικής ανάπτυξης και πρόγραμμα επιδότησης ενοικίου για νέους με εισοδηματικά και κοινωνικά κριτήρια, «για να αποκτήσουν ξανά την αυτονομία τους». Σε λίγο καιρό, σύμφωνα με τον πρωθυπουργό, θα επιδοτείται όχι μόνο το 3ο, αλλά και το 1ο και το 2ο παιδί. «Δεν θα είναι ένα αναιμικό επίδομα» είπε.



Ο Αλέξης Τσίπρας, χθες, στο ιδρυτικό συνέδριο της Νεολαίας του ΣΥΡΙΖΑ

«Σχεδιάζουμε και δημιουργούμε δεκάδες, εκατοντάδες παιδικούς σταθμούς. Κανένα νέο ζευγάρι δεν θα χρειάζεται να πληρώνει παιδικούς σταθμούς για τα παιδιά άνω των τριών ετών» πρόσθεσε και ανέφερε ότι θα επεκταθεί το πρόγραμμα του ολοήμερου σχολείου.

Ο κ. Τσίπρας εξήγγειλε επίσης υποτροφίες για τους επιστήμονες, έτσι ώστε να ανακοπεί το κύμα μετανάστευσης των νέων ανθρώπων στο εξωτερικό, και δωρεάν ίντερνετ στους πρωτοετείς φοιτητές.

4. ΠΑΙΖΟΥΝ ΜΕ ΤΟΝ ΠΟΝΟ ΤΩΝ ΑΠΟΡΩΝ

Μέσο: ΔΗΜΟΚΡΑΤΙΑ

Ημ. Έκδοσης: . . . 07/04/2017 Ημ. Αποδελτίωσης: . . . 07/04/2017

Σελίδα: 3



ΠΑΡΑΣΚΕΥΗ 7 ΑΠΡΙΛΙΟΥ 2017

Δ 03

Πολιτική

«Παίζουν» με τον πόνο των απόρων!

Ερωτηματολόγιο-σκέτη κωμωδία για το κοινωνικό επίδομα 200 ευρώ

Απόλυτο διασυρμό του κράτους και των ελεγκτικών μηχανισμών του αποτελεί το έντυπο ερωτηματολόγιο που καλείται να συμπληρώσει ο πολίτης που έχει ανάγκη για να επιβιώσει το επίδομα των 200 ευρώ του Κοινωνικού Εισοδήματος Αλληλεγγύης! Ούτε λίγο ούτε πολύ, ο εμπνευστής αυτού του ερωτηματολογίου παίζει με τον πόνο αυτών των ανθρώπων, που είναι σε κατάσταση απόγνωσης, καθώς, μεταξύ άλλων, τους ρωτά αν έχουν πισίνες και κότερα!

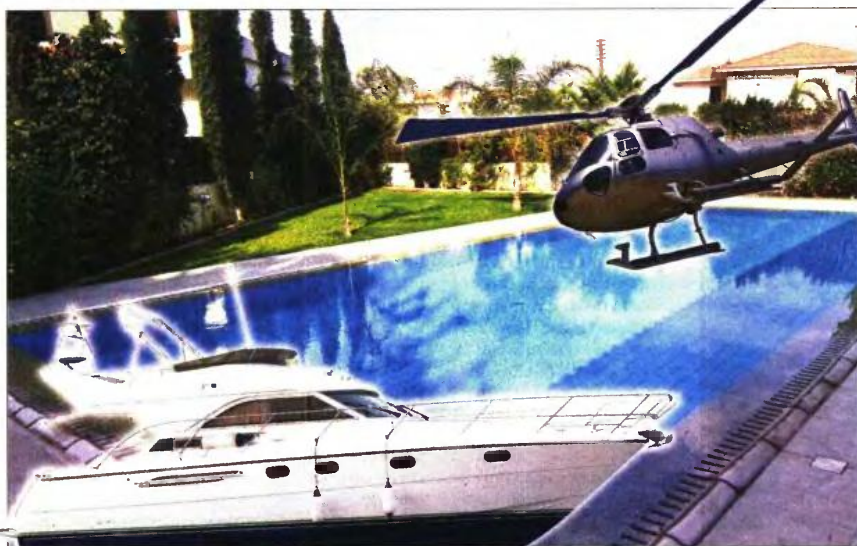

Όσοι κάνουν αίτηση για το Κοινωνικό Εισόδημα Αλληλεγγύης πρέπει να δηλώσουν ότι δεν έχουν αεροσκάφος, ελικόπτερο, πιπίνα ή σκάφος αναψυχής!

Στις αιτήσεις

Συγκεκριμένα, όσο παράλογο και ακραίο κι αν ακούγεται, στα στοιχεία επιλεξιμότητας της αίτησης για το ΚΕΑ ερωτάται ο υποψήφιος: «Έχετε στην ιδιοκτησία σας ένα ή περισσότερα αεροσκάφη, ένα ή περισσότερα ελικόπτερα, ένα ή περισσότερα ανεμόπτερα, μία ή περισσότερες δεξαμενές κολύμβησης (πισίνες), ένα ή περισσότερα σκάφη αναψυχής άνω των 5 μέτρων και με κινητήρα ισχύος άνω των 50 κυβικών εκατοστών ή εμπίπτετε στις διατάξεις του φόρου πολυτελείας ή δηλώνετε δαπάνες για αμοιβές πληρωμάτων σκαφών αναψυχής ή δηλώνετε δαπάνες για διδασκαρία σε ιδιωτικά σχολεία ή δηλώνετε δαπάνες για οικιακούς βοηθούς, οδηγούς αυτοκινήτων, δασκάλους και λοιπό προσωπικό, όπως αυτές προσδιορίζονται στους αντίστοιχους κωδικούς του εντύπου Ε1.»

Το παράλογο της υπόθεσης ε-

Στοιχεία Επιλεξιμότητας 3

ΟΧΙ ΝΑΙ Φορτηγό/ελαστικό ή Παραβάνισμα σε μονάδα ελαστικής φροντίδας ή σε στέγη υποστηρίξιμης διεύθυνσης

ΟΧΙ ΝΑΙ Φορτηγό/ελαστικό σε μονάδα ψυχοκοινωνικής αποκατάστασης (συμπεριφορά, έντασης) ή είσοι κερδοφόρου του προγράμματος προστατευμένων επιχειρημάτων του αρ. 9 του Ν. 4226/2004

ΟΧΙ ΝΑΙ Έχετε στην ιδιοκτησία σας ένα ή περισσότερα αεροσκάφη (περισσότερα από 1) ή περισσότερα ελικόπτερα (περισσότερα από 1) ή περισσότερα ανεμόπτερα (περισσότερα από 1) ή περισσότερες δεξαμενές κολύμβησης (πισίνες) ή περισσότερα σκάφη αναψυχής άνω των 5 μέτρων και με κινητήρα ισχύος άνω των 50 κυβικών εκατοστών ή εμπίπτετε στις διατάξεις του φόρου πολυτελείας ή δηλώνετε δαπάνες για αμοιβές πληρωμάτων σκαφών αναψυχής, ή δηλώνετε δαπάνες για διδασκαρία σε ιδιωτικά σχολεία ή δηλώνετε δαπάνες για οικιακούς βοηθούς, οδηγούς αυτοκινήτων, δασκάλους και λοιπό προσωπικό, όπως αυτές προσδιορίζονται στους αντίστοιχους κωδικούς του εντύπου Ε1.»

ναι το ότι το υπουργείο Εργασίας επισημαίνει σε κάθε ευκαιρία, με τον πιο απόλυτο τρόπο, πως «το ΚΕΑ δεν απευθύνεται σε όλες τις ευάλωτες ομάδες του πληθυσμού, ούτε σε όλους τους πολίτες με χαμηλό εισόδημα, αλλά μόνο σε όσους βρίσκονται σε κατάσταση απόλυτης ένδειας. Σε αυτούς λοιπόν τους πολίτες, που θα πρέπει να έχουν μηδενικό εισόδημα το τελευταίο εξάμηνο για να πάρουν το επίδομα των

200 ευρώ, απευθύνεται το ερωτημα αν διαθέτουν πληρώματα σκαφών αναψυχής, οικιακούς βοηθούς, οδηγούς, δασκάλους, καθώς και μια σειρά ειδών πολυτελείας που απολαμβάνουν ελάχιστοι Έλληνες, και πάντως όχι εκείνοι με μηδενική δήλωση εισοδήματος. Βάσει του νόμου, το δηλούμενο εισόδημα του νοικοκυριού τους έξι τελευταίους μήνες πριν από την υποβολή της αίτησης δεν μπορεί να υπερβαίνει το εξαπλάσιο του

εγγυημένου ποσού για κάθε τύπο νοικοκυριού. Παρατίθενται, ενδεικτικά, οι ακόλουθες περιπτώσεις:

- Μονοπρόσωπο νοικοκυριό: 1.200 ευρώ.
- Νοικοκυριό αποτελούμενο από δύο ενήλικα μέλη ή μονογονεϊκή οικογένεια με ένα ανήλικο μέλος: 1.800 ευρώ.
- Νοικοκυριό αποτελούμενο από δύο ενήλικα και ένα ανήλικο μέλος ή μονογονεϊκή οικογένεια με δύο ανήλικα μέλη: 2.100 ευρώ.



«Μαχαιρι» έως 25% στις νέες συντάξεις

Οι ανατροπές που φέρνει ο καινούργιος τρόπος υπολογισμού τους. Αναλυτικά παραδείγματα

Συντάξεις μειωμένες κατά 25% (μεσοσταθμικά) σε σύγκριση με τις συντάξεις που χορηγούνταν πριν από την ισχύ του νόμου Κατρούγκαλου φέρνει ο νέος τρόπος υπολογισμού τους, που λαμβάνει υπόψη τη ρύθμιση του πληθωρισμού.

Η εγκύκλιος Πετρόπουλου που δημοσιοποιήθηκε χθες προβλέπει μεγάλες ανατροπές στη χορήγηση των 55.000 συντάξεων γήρατος, αναπηρίας και θανάτου σε όσους υπέβαλαν αίτηση μετά τις 13 Μαΐου 2016.

Και αυτό διότι ο μαθηματικός τύπος που θα χρησιμοποιηθεί «ψαλιδίζει» τις νέες συντάξεις σε επίπεδα που κυμαίνονται από 400 έως και 1.300 ευρώ.

Ο τρόπος υπολογισμού τους (για το ανταποδοτικό σκέλος) θα λαμβάνει υπόψη την προσαύξηση των συντάξιμων αποδοχών από το 2002 και μετά, βάσει του μέσου ετήσιου γενικού Δείκτη Τιμών Καταναλωτή. Δηλαδή



μισθός ύψους 1.000 ευρώ του 2003 αντιστοιχεί σε σημερινές αποδοχές 1.291 ευρώ. Αντίστοιχα, τα 900 ευρώ του 2003 είναι σε σημερινές τιμές 1.160 ευρώ. Με άλλα λόγια, οι αποδοχές του 2002 θα μετατραπούν σε αποδοχές του 2016, οι αποδοχές του 2003 θα έρθουν σε σημερινή (παρούσα) αξία και το ίδιο θα γίνει για τις αποδοχές κάθε έτους.

Οι συντάξιμες αποδοχές για τον υπολογισμό της ανταποδοτικής σύνταξης δεν θα είναι λοιπόν αυτές που πραγματικά είχε ένας ασφαλισμένος από το 2002 και μετά, αλλά θα είναι

ο μέσος όρος των αποδοχών που βγάζουν οι δείκτες τιμών καταναλωτή για κάθε έτος.

Για παράδειγμα, ασφαλισμένος με μέσο όρο αποδοχών 1.500 ευρώ θα πάρει σύνταξη με το νέο σύστημα 760 ευρώ, ενώ με το προηγούμενο καθεστώς θα έπαιρνε πάνω από 1.000 ευρώ.

Τα ποσά της ανταποδοτικής σύνταξης θα υπολογιστούν με πέντε βήματα:

1. Παίρνουμε την ακριβή ημερομηνία αίτησης (από 13/5/2016 και μετά).
2. Βρίσκουμε τον μέσο όρο των ετήσιων

αποδοχών επί των οποίων πληρώθηκαν εισφορές από το 2002 ως την ημερομηνία συνταξοδότησης.

3. «Μετατρέπουμε» σε σημερινές τιμές τις αποδοχές κάθε έτους από το 2002 και μετά με τη χρήση του μέσου ετήσιου δείκτη τιμών καταναλωτή.

4. Οι μισθοί κάθε έτους αυξάνονται ή μειώνονται με το ποσοστό μεταβολής του τιμάρθιμου του προηγούμενου έτους.

5. Οι συντάξιμες αποδοχές για τον υπολογισμό της ανταποδοτικής σύνταξης δεν θα είναι αυτές που πραγματικά είχε ένας ασφαλισμένος από το 2002 και μετά, αλλά θα είναι ο μέσος όρος των αποδοχών που βγάζουν οι δείκτες τιμών καταναλωτή για κάθε έτος.

Ετσι, σύμφωνα με τον ΔΤΚ της ΕΛ.ΣΤΑΤ., ασφαλισμένος με 15 χρόνια ασφάλισης και 810 ευρώ μηνιαίες αποδοχές θα λάβει ανταποδοτική σύνταξη 93 ευρώ. Αυτή θα προστεθεί στην εθνική σύνταξη των 345 ευρώ, με αποτέλεσμα το τελικό ποσό να διαμορφωθεί στα 438 ευρώ, έναντι 486 ευρώ που θα έπαιρνε με το παλιό ασφαλιστικό στη 15ετία. Δηλαδή η νέα σύνταξη θα είναι μειωμένη κατά 9,8% σε σχέση με την παλιά.

Για εισόδημα ίσο με αυτό του ανειδίκευτου εργάτη (586 ευρώ τον μήνα) το νέο σύστημα με 20 έτη ασφάλισης δίνει κύρια σύνταξη 477 ευρώ, ενώ για 15 έτη ασφάλισης το νέο σύστημα δίνει 413 ευρώ.



ΠΑΡΑΣΚΕΥΗ 7 ΑΠΡΙΛΙΟΥ 2017

Πολιτική

δ 04

Η κυβέρνηση ετοιμάζεται για



Η υπουργός Εργασίας Εφη Αχτσιόγλου και ο αναπληρωτής της Τάσος Πετρόπουλος στη Βουλή

Ρεπορτάζ
Μάριος Ροζάκος
mrozakos@dimokratianews.gr

Διατεθειμένη να αποδεχθεί και νέα «σφαγή» των επικουρικών συντάξεων εμφανίζεται η κυβέρνηση στην αγωνιώδη προσπάθειά της να μειρώσει τις εντυπώσεις από το επικείμενο άγριο «μαχαίρι» στις κύριες συντάξεις. Μόνο που μια τέτοια εξέλιξη δεν αποτελεί λύση, αλλά αποκάλυπτη κοροϊδία των συνταξιούχων, και θα πλήξει ακόμη και όσους έχουν χαμηλές αποδοχές!

Για πρώτη φορά χθες κύκλοι του υπουργείου Εργασίας παραδέχτηκαν ότι στο τραπέζι των διαπραγματεύσεων με τους δανειστές συζητείται η περαιτέρω μείωση των επικουρικών, «προκειμένου να είναι πνότερη η μείωση των κύριων συντάξεων». Παράλληλα, επιβεβαιώ-

Αποκάλυπτη κοροϊδία με πρόσχημα πνότερο ψαλίδι στις κύριες συντάξεις! Κρίσιμο Eurogroup σήμερα στη Μάλτα

σαν ότι το σκληρό παζάρι για την επιβολή των περικοπών στις συντάξεις σε μία ή δύο δόσεις -μία το 2019 και μία το 2020- και την εφαρμογή της μείωσης του αφορολόγητου ορίου θα συνεχιστεί σήμερα, κατά τις επαφές που θα έχουν ο υπουργός και ο αναπληρωτής υπουργός Οικονομικών Ευκλείδης Τσακαλώτος και Γιώργος Χουλιαράκης με τους εκπροσώπους των πιστωτών πριν από τη συνεδρίαση του Eurogroup στη Βαλέτα της Μάλτας.

Η νέα θυσία των επικουρικών συντάξεων βρίσκεται επί τάπητος μόλις επτά μήνες μετά την έναρξη εφαρμογής των προηγούμενων πε-

ρικοπών, στην προσπάθεια της κυβέρνησης να συμφωνηθεί ότι θα προστατευτούν όσοι λαμβάνουν άθροισμα κύριας και επικουρικής σύνταξης έως 1.000 ευρώ ή λίγο περισσότερο, είτε εφάπαξ από το 2019 είτε σε δύο δόσεις στη διετία 2019-2020. Ωστόσο, για τους απόμακους της εργασίας που έχουν ήδη υποστεί συντριπτικά πλήγματα από τις αλλεπάλληλες μειώσεις των αποδοκών τους, το επώδυνο αποτέλεσμα θα είναι το ίδιο, είτε «ψαλιδιστεί» μόνο η κύρια σύνταξη τους είτε περικοπεί λιγότερο η κύρια αλλά ταυτοχρόνως μειωθεί και η επικουρική. Επιπλέον, το «πριόνισμα» των

επικουρικών συντάξεων δεν έχει το δημοσιονομικό αποτέλεσμα που ζητούν οι δανειστές, καθώς οι επικουρικές δεν χρηματοδοτούνται από τον Κρατικό Προϋπολογισμό.

Η τηλεδιάσκεψη οικονομικού επιτελείου και δανειστών, που επρόκειτο να γίνει χθες, ακυρώθηκε, καθώς και οι δύο πλευρές αναχώρησαν νωρίς το απόγευμα για τη Μάλτα. Η ελληνική αποστολή ετοίμασε τις βαλίτσες της για το σημερινό Eurogroup, με την προσδοκία ότι θα μπορέσει να «κλειδώσει» τον κορμό του πακέτου μέτρων και να πάρει το πράσινο φως για την επιστροφή των τεχνοκρατών του κοιταγείου στην Αθήνα, ώστε να διαμορφωθεί το τελικό κείμενο της τεχνικής συμφωνίας (Staff Level Agreement) λίγες ημέρες πριν από την Εαρινή Σύνοδο του Διεθνούς Νομισματικού Ταμείου (ΔΝΤ), που πραγματοποιείται στις 21 με 23 Απριλίου.

7. 3+1 ΑΛΛΑΓΕΣ ΣΤΟ ΚΟΙΝΩΝΙΚΟ ΤΙΜΟΛΟΓΙΟ

Μέσο: ΔΗΜΟΚΡΑΤΙΑ

Ημ. Έκδοσης: . . .07/04/2017 Ημ. Αποδελτίωσης: . . .07/04/2017

Σελίδα: 15



3+1 αλλαγές στο Κοινωνικό Τιμολόγιο

Απαλλάσσονται από τις χρεώσεις υπηρεσιών κοινής ωφελείας όσοι έχουν και νυχτερινή κατανάλωση. Οι άλλες ρυθμίσεις που έρχονται

Τέσσερις αλλαγές στους 645.262 δικαιούχους του Κοινωνικού Οικιακού Τιμολογίου (ΚΟΤ), καθώς και σε όσους πρόκειται να υπαχθούν σε αυτό ανακοίνωσε το υπουργείο Περιβάλλοντος και Ενέργειας.

Καταρχάς, η απαλλαγή των χρεώσεων Υπηρεσιών Κοινής Ωφελείας (ΥΚΩ) για τους δικαιούχους του ΚΟΤ και των τιμολογίων πολυτέκνων δεν θα αφορά μόνο τις καταναλώσεις ημέρας, αλλά και όσους έχουν και μετρητή νυχτερινής κατανάλωσης.

Συγκεκριμένα, σύμφωνα με διάταξη που πρόωθησε το υπουργείο Περιβάλλοντος και Ενέργειας και ενσωματώθηκε στο νομοσχέδιο για τις «τροποποιήσεις διατάξεων της δασικής νομοθεσίας και άλλες διατάξεις», απαλλάσσεται από τη χρέωση ΥΚΩ το σύνολο των καταναλώσεων των δικαιούχων του ΚΟΤ και του Τιμολογίου Πολυτέκνων μέχρι τα όρια τετραμηνιαίας κατανάλωσης, που ισχύουν για κάθε κατηγορία δικαιούχων.

Η νομοθετική αυτή πρωτοβουλία του ΥΠΕΝ αποτελεί το πρώτο βήμα μιας ευρύτερης βελτίωσης του ρυθμιστικού πλαισίου για το ΚΟΤ. Ετσι, θα ακολουθήσουν, με την τροποποίηση της υπουργικής απόφασης:

- Συμπερίληψη και της νυχτερινής κατανάλωσης στην τι-

μολόγηση του ΚΟΤ, εφόσον η συνολική κατανάλωση (ημερήσια και νυχτερινή) δεν υπερβαίνει τις μέγιστες kWh που έχουν οριστεί για κάθε κατηγορία δικαιούχου.

- Κατάργηση της απένταξης από το ΚΟΤ σε περιπτώσεις υπέρβασης της μέγιστης κατανάλωσης. Με το νέο πλαίσιο, στις περιπτώσεις αυτές οι ευπαθείς ομάδες δεν θα απεντάσσονται, αλλά θα τιμολογούνται με τις ανταγωνιστικές χρεώσεις των προμηθευτών ηλεκτρικής ενέργειας μόνο για την υπερβάλλουσα κατανάλωση.

- Σε περίπτωση υπέρβασης των ορίων τετραμηνιαίας κατανάλωσης των δικαιούχων και εφόσον ο δικαιούχος τιμολογείται και με νυχτερινό τιμολόγιο, θα υπάρχουν χρέωση της υπερβάλλουσας ενέργειας με βάση το νυχτερινό τιμολόγιο (για τη νυχτερινή κατανάλωση) και εφαρμογή των ανταγωνιστικών χρεώσεων ημέρας μόνο για την υπερβάλλουσα ενέργεια που απομένει. Σήμερα, οι δικαιούχοι του ΚΟΤ αντιστοιχούν σε 645.262 μετρητές. Το τιμολόγιο αυτό παρέχεται από όλους τους προμηθευτές ηλεκτρικής ενέργειας.

Συνεπώς, όλοι οι δικαιούχοι καταναλωτές μπορούν να υποβάλουν αίτηση για υπαγωγή στο ΚΟΤ μέσω της ιστοσελίδας του ΔΕΔΔΗΕ, ανεξαρτήτως του προμηθευτή που έχουν επιλέξει.



8. ΜΕΙΩΜΕΝΕΣ ΕΩΣ 20% ΟΙ ΝΕΕΣ ΣΥΝΤΑΞΕΙΣ

Μέσο: ΚΑΘΗΜΕΡΙΝΗ

Ημ. Έκδοσης: . . . 07/04/2017 Ημ. Αποδελτίωσης: . . . 07/04/2017

Σελίδα: 18



Μειωμένες έως 20% οι νέες συντάξεις

Πλήττονται περίπου 60.000 άτομα που συνταξιοδοτήθηκαν μετά τον Μάιο 2016

Της **ΡΟΥΛΑΣ ΣΑΛΟΥΡΟΥ**

Επώδυνες μειώσεις 15% με 20% στις νέες συντάξεις φέρνει ο νόμος Κατρούγκαλου για όλους τους ασφαλισμένους που θα συνταξιοδοτηθούν μετά τον Μάιο του 2016. Τα πρώτα θύματα εκτιμώνται σε περίπου 55.000 με 60.000 συνταξιούχοι που έχουν ήδη καταθέσει αίτηση συνταξιοδότησης μετά την ψήφιση του νόμου 4387/2016, ήτοι τις 13 Μαΐου του προηγούμενου έτους. Χθες δημοσιοποιήθηκε η τελευταία εγκύκλιος του υπουργείου Εργασίας που υπογράφει ο υφυπουργός Εργασίας και Κοινωνικής Ασφάλισης Τάσος Πετρόπουλος και ανοίγει τον δρόμο για την έκδοση των νέων μειωμένων συντάξεων, ενώ προβλέπει μικρές βελτιώσεις στο ύψος των συντάξεων αποδοχών βάσει των οποίων γίνεται ο νέος υπολογισμός. Η μείωση των συντάξεων, αν και περιορίζεται κατά 3% με 5%, παραμένει σημαντική, καθώς ο νέος τρόπος υπολογισμού φέρνει στους νέους συνταξιούχους «ψαλίδι» 15% με 20% σε σχέση με τον παλιό, ενώ σε ορισμένες περιπτώσεις οι μειώσεις αγγίζουν ακόμη και το 35%.

Μετά τη μεγάλη καθυστέρηση και την οριστική διαπίστωση ότι η ΕΛΣΤΑΤ δεν είναι δυνατόν να εκδώσει τον αρχικός προβλεπόμενο «Δείκτη Αναπροσαρμογής Μισθών», το υπουργείο Εργασίας ψήφισε τροπολογία σύμφωνα με την οποία από το 2002 έως το 2020 οι συντάξιμες αποδοχές, οι αποδοχές δηλαδή του ασφαλισμένου επί των οποίων θα υπολογιστεί η σύνταξη, θα αναπροσαρμόζονται με βάση τον Δείκτη Τιμών Καταναλωτή (ΔΤΚ). Στο υπουργείο εκτιμούν ότι ο ΔΤΚ προκαλεί προσαύξηση των αποδοχών για τα έτη 2002-2010, δεν



Μεγάλοι χαμένοι του νέου συστήματος, οι ασφαλισμένοι στον πρώην ΟΑΕΕ ελεύθεροι επαγγελματίες.

Σε ορισμένες περιπτώσεις οι μειώσεις αγγίζουν ακόμη και το 35%.

επηρεάζει καθόλου τις αμοιβές των ετών 2015 και 2016 και έχει αρνητική επίδραση για τα έτη 2011-2014.

Βάσει της εγκυκλίου, η σύνταξη για παράδειγμα μισθωτού - ασφαλισμένου στο ΙΚΑ που το 2002

είχε μισθό 500 ευρώ, ο οποίος έφτασε στο τέλος του 2016 σε 735 ευρώ, θα υπολογιστεί το 2017 με συντάξιμο μισθό που αναπροσαρμοσμένος με τον πληθωρισμό θα φθάσει τα 812,65 ευρώ.

Σύμφωνα με τους υπολογισμούς, οι συντάξιμες αποδοχές με τον νέο τρόπο θα είναι αυξημένες έως και κατά 10%, με αποτέλεσμα οι μειώσεις στις συντάξεις να είναι μικρότερες κατά 3%-5%.

Να σημειωθεί εδώ ότι το «φιόνοους» τελειώνει το 2020 και έτσι

η προσαύξηση των συντάξεων αποδοχών για το διάστημα από το 2021 και μετά θα υπολογίζεται με βάση τον Δείκτη Μεταβολής Μισθών. Υπό την προϋπόθεση βέβαια ότι η ΕΛΣΤΑΤ θα έχει προχωρήσει στην έκδοση του απαιτούμενου μαθηματικού τύπου.

Με τη χθεσινή εγκύκλιο, ανοίγει πλέον ο δρόμος για την έκδοση νέων συντάξεων, οι οποίες παρά το μικρό «μπόνους» θα είναι δραματικά μειωμένες. Σύμφωνα με τον δικηγόρο, αρμόδιο για ασφαλιστικά θέματα, Διονύση

Ρίζο, ασφαλισμένος στο ΙΚΑ που έπειτα από 15 έτη ασφάλισης και μέσο, όρο αποδοχών 840 ευρώ θα λάμβανε με το προηγούμενο σύστημα σύνταξη 486,84 ευρώ, με τον νόμο Κατρούγκαλου θα δει τη σύνταξη του μειωμένη κατά 44,04 ευρώ, στα 442,8 ευρώ τον μήνα. Μεγάλοι χαμένοι του νέου συστήματος οι ασφαλισμένοι στον πρώην ΟΑΕΕ ελεύθεροι επαγγελματίες. Το παράδειγμα είναι χαρακτηριστικό. Επειτα από 35 έτη ασφάλισης και μέσον όρο αποδοχών 1.322,01 ευρώ, αντί σύνταξης 1.181,4 ευρώ θα λάβει 880,01 ευρώ, μειωμένη κατά 301,39 ευρώ. Αλλά και δημόσιοι υπάλληλοι πανεπιστημιακής εκπαίδευσης με 40 χρόνια υπηρεσία, με τον παλιό τρόπο υπολογισμού των συντάξεων θα έπαιρναν σύνταξη κοντά στα 1.320 ευρώ, ενώ πλέον θα λάβουν περίπου 215 ευρώ λιγότερα, ήτοι 1.105 ευρώ τον μήνα. Ακόμη και στην περίπτωση υπαλλήλου Δευτεροβάθμιας Εκπαίδευσης με 35ετία στο Δημόσιο, ενώ με τον παλιό (προ νόμου Κατρούγκαλου) τρόπο υπολογισμού η σύνταξη υπολογίζεται σε 1.040,2 ευρώ, μετά τις αλλαγές ανέρχεται σε 855,8 ευρώ, ήτοι μειωμένη κατά 184,4 ευρώ.

Στην εγκύκλιο αναφέρεται ότι όταν το γινόμενο των διαδοχικών μεταβολών του μέσου ετήσιου ΔΤΚ περισσότερων του ενός ετών είναι μικρότερο της μονάδας, θα λαμβάνεται υπόψη ως τιμή του γινομένου η μονάδα. Και αυτό, γιατί στον σχετικό νόμο γίνεται λόγος για «προσαύξηση των αποδοχών», Ειδικό βέβαια εκτιμούν ότι η πρόβλεψη της εγκυκλίου δεν υπάρχει στον νόμο και ενδέχεται να δημιουργήσει προβλήματα στην έγκριση των οριστικών ποσών σύνταξης από τους ελεγκτές του ΕΦΚΑ.

9. ΑΚΟΜΗ ΠΙΟ ΦΤΗΝΟ ΡΕΥΜΑ ΓΙΑ 645.000 ΚΑΤΑΝΑΛΩΤΕΣ

Μέσο: Η ΕΦΗΜΕΡΙΔΑ ΤΩΝ ΣΥΝΤΑΚΤΩΝ

Ημ. Έκδοσης: . . .07/04/2017 Ημ. Αποδελτίωσης: . . .07/04/2017

Σελίδα: 20



Ακόμη πιο φτηνό ρεύμα για 645.000 καταναλωτές

ΜΕΓΑΛΥΤΕΡΗ έκπτωση στους λογαριασμούς ρεύματος θα δικαιούνται οι 645.000 καταναλωτές που έχουν ενταχθεί στο κοινωνικό οικιακό τιμολόγιο και στο τιμολόγιο πολυτέκνων. Το υπουργείο Ενέργειας προχωρά σε αλλαγές της υπουργικής απόφασης για το ΚΟΤ ώστε οι δικαιούχοι να απαλλάσσονται από τις χρεώσεις για τις Υπηρεσίες Κοινής Ωφέλειας όχι μόνο για τις κιλοβατώρες που καταναλώνουν στη διάρκεια της ημέρας, αλλά και για τη νυχτερινή κατανάλωση ρεύματος. Ακόμη μία σημαντική ρύθμιση που θα προωθηθεί σε επόμενη φάση είναι ότι οι καταναλωτές που χρησιμοποιούν το κοινωνικό τιμολόγιο δεν θα απεντάσσονται αυτόματα από το ΚΟΤ όταν ξεπερνούν την προκαθορισμένη κατανάλωση.

Η διάταξη που προβλέπει την πλήρη απαλλαγή των δικαιούχων του ΚΟΤ από τη χρέωση Υπηρεσιών Κοινής Ωφέλειας ενσωματώθηκε στο σχέδιο νόμου για τις «Τροποποιήσεις διατάξεων της δασικής νομοθεσίας και άλλες διατάξεις», το οποίο θα συζητηθεί τη Μεγάλη Δευτέρα και τη Μεγάλη Τρίτη στην Ολομέλεια της Βουλής.

Νέες βελτιώσεις

Ταυτόχρονα, το ΥΠΕΝ ετοιμάζει σειρά βελτιώσεων ως προς το καθεστώς του ΚΟΤ, και συγκεκριμένα:

- Κατάργηση της απένταξης από το ΚΟΤ σε περιπτώσεις υπέρβασης της μέγιστης κατανάλωσης. Με το νέο πλαίσιο, στις περιπτώσεις αυτές οι ευπαθείς ομάδες δεν θα απεντάσσονται, αλλά θα τιμολογούνται με τις ανταγωνιστικές χρεώσεις των προμηθευτών ηλεκτρικής ενέργειας μόνον για την υπερβάλλουσα κατανάλωση.
- Σε περίπτωση υπέρβασης των ορίων τετραμηνιαίας κατανάλωσης και εφόσον ο δικαιούχος τιμολογείται και με νυχτερινό τιμολόγιο, η χρέωση της υπερβάλλουσας ενέργειας θα γίνεται με βάση το νυχτερινό τιμολόγιο (για τη νυχτερινή κατανάλωση) και θα εφαρμόζονται οι ανταγωνιστικές χρεώσεις ημέρας μόνο για την υπερβάλλουσα ενέργεια που απομένει.



ΠΡΩΤΗ ΜΙΑΣ ΣΕΙΡΑΣ ΡΥΘΜΙΣΕΩΝ ΤΟΥ ΥΠ. ΕΝΕΡΓΕΙΑΣ

Ελαφρύνσεις για τους δικαιούχους Κοινωνικών Τιμολογίων

» Σε περαιτέρω ελαφρύνσεις για την ανακούφιση των εύλωτων νοικοκυριών που είναι δικαιούχοι ειδικών κοινωνικών τιμολογίων ηλεκτρισμού προχωρά το ΥΠΕΝ, εκκινώντας από την απαλλαγή τους από τις χρεώσεις ΥΚΩ (Υπηρεσίες Κοινής Ωφέλειας) και στις καταναλώσεις του «νυχτερινού».

Απαλλαγή από χρεώσεις Υπηρεσιών Κοινής Ωφέλειας και στο «νυχτερινό»

Ειδικότερα, σύμφωνα με την πρώτη ρύθμιση που εισάγεται στην κατεύθυνση αυτή -και συμπεριλήφθηκε στο νομοσχέδιο για τη δασική νομοθεσία-, δεν θα επιβαρύνεται με χρέωση ΥΚΩ το σύνολο των καταναλώσεων των δικαιούχων του ΚΟΤ (Κοινωνικό Οικιακό Τιμολόγιο) και του Τιμολογίου πολυτέκνων μέχρι τα όρια καταναλώσεως τετραμήνου, που ισχύουν για κάθε κατηγορία.

Σημειώνεται ότι μέχρι σήμερα η απαλλαγή από τις χρεώσεις ΥΚΩ αφορούσε μόνο τις καταναλώσεις ημέρας, με αποτέλεσμα να μην επωφελούνται οι δικαιούχοι του ΚΟΤ που διέθεταν και μετρητή νυχτερινής κατανάλωσης.

Το κέρδος για τους δικαιούχους από την απαλλαγή των χρεώσεων ΥΚΩ στο «νυχτερινό» υπολογίζεται σε 0,00889 ευρώ/κιλοβατώρα. Για παράδειγμα, σε μια συνολική τετραμηνιαία κατανάλωση 1.500 κιλοβατώραν, αν οι περίπου 1.000 αφορούν την ημερήσια κατανάλωση και οι υπόλοιπες 500 στο «νυχτερινό», το όφελος ανέρχεται σε περίπου 4,445 ευρώ.

Πηγές του ΥΠΕΝ επισήμαναν ότι στην ουσία αποκαθίσταται μια άνιση μεταχείριση των δικαιούχων ΚΟΤ και πολυτέκνων που ίσχυε ως τώρα. Η εφαρμογή ενιαίας προσέγγισης ως προς τη μη επιβάρυνση με χρεώσεις ΥΚΩ ανεξάρτητα από τον χρόνο (ημέρα ή νύχτα) που πραγματοποιούνται οι καταναλώσεις κρίθηκε επιβεβλημένη και δίκαιη, καθώς το βασικό κριτήριο ένταξης στα συγκεκριμένα εκπτώτικα τιμολόγια αφορά ευπαθείς ομάδες καταναλωτών.

Πρόκειται για την πρώτη από τις πρωτοβουλίες του ΥΠΕΝ προς τη βελτίωση του ρυθμιστικού πλαισίου του ΚΟΤ, δεδομένου ότι αποτελεί πάγια επιδίωξη του υπουργείου η καταπολέμηση της ενεργειακής φτώχειας μέσω της μεγαλύτερης δυνατής ελάφρυνσης των οικονομικά ασθενέστερων καταναλωτών.

Στο πλαίσιο της επικείμενης τροποποίησης της προγενέστερης Υπουργικής Απόφασης (2010) για την ενσωμάτωση της νέας ρύθμισης, θα ακολουθήσουν:



• Συμπερίληψη και της νυχτερινής κατανάλωσης στην τιμολόγηση του ΚΟΤ εφόσον η συνολική κατανάλωση (ημερήσια και νυχτερινή) δεν υπερβαίνει τις μέγιστες κιλοβατώρες που έχουν οριστεί για κάθε κατηγορία δικαιούχου.

• Κατάργηση της απένταξης από το ΚΟΤ σε περιπτώσεις υπέρβασης της μέγιστης κατανάλωσης. Οι ευπαθείς ομάδες δεν θα απεντάσσονται, αλλά θα τιμολογούνται με τις ανταγωνιστικές χρεώσεις των προμηθευτών ηλεκτρικής ενέργειας μόνο για την υπερβάλλουσα κατανάλωση.

• Σε περίπτωση υπέρβασης των ορίων τετραμηνιαίας κατανάλωσης

των δικαιούχων και εφόσον ο δικαιούχος τιμολογείται και με νυχτερινό τιμολόγιο, θα γίνεται χρέωση της υπερβάλλουσας ενέργειας με βάση το νυχτερινό τιμολόγιο (για τη νυχτερινή κατανάλωση) και εφαρμογή των ανταγωνιστικών χρεώσεων ημέρας που απομένει.

Επισημαίνεται ότι σήμερα οι δικαιούχοι του ΚΟΤ αντιστοιχούν σε 645.262 μετρητές και πρόκειται για τιμολόγιο που παρέχουν όλοι οι προμηθευτές, οπότε οι καταναλωτές μπορούν να υποβάλουν αίτηση υπαγωγής μέσω της ιστοσελίδας του ΔΕΔΔΗΕ.

11. ΤΟ ΙΣΛΑΜ ΚΑΤΑΠΙΝΕΙ ΤΗΝ ΕΛΛΑΔΑ

Μέσο: ΔΗΜΟΚΡΑΤΙΑ

Ημ. Έκδοσης: . . . 07/04/2017 Ημ. Αποδελτίωσης: . . . 07/04/2017

Σελίδα: 19



Το Ισλάμ καταπίνει την Ελλάδα

Ρεπορτάζ

Αντώνης Τριανταφύλλου

atriantafillou@dimokratianews.gr

Ο αριθμός των παιδιών που γεννιούνται μουσουλμάνοι ανά την υφήλιο θα ξεπεράσει τον αντίστοιχο αριθμό χριστιανών από το έτος 2035». Αυτό είναι το συμπέρασμα της παγκόσμιας δημογραφικής έρευνας που δημοσιοποίησε το αμερικανικό ινστιτούτο Pew.

Σύμφωνα με παγκόσμια στατιστική έρευνα του αμερικανικού ινστιτούτου για τη δημογραφία, τη θρησκεία και τις κοινωνικές επιστήμες, οι χριστιανοί παραμένουν και σήμερα η μεγαλύτερη πληθυσμιακή ομάδα στην υφήλιο, αριθμώντας περίπου 2,3 δισ. Βέβαια, η εικόνα αυτή αναμένεται να αρχίσει να ανατρέπεται σε λιγότερο από 20 χρόνια, ενώ είναι πολύ πιθανό, μετά το 2060, οι μουσουλμάνοι να αποτελούν παγκοσμίως την κυρίαρχη θρησκευτική ομάδα πληθυσμού.

Για την Ελλάδα το ινστιτούτο Pew επιβεβαιώνει με τον πιο εμφανικό και συνάμα ανησυχητικό τρόπο το σήμα κινδύνου που εκπέμπει εδώ και χρόνια η Εκκλησία για την υπογεννητικότητα και τους κινδύνους που κρύβει. Όπως διαπιστώνεται, για τον χριστιανικό πληθυσμό οι θάνατοι την περίοδο 2010-2015 ξεπέρασαν τις γεννήσεις, αντίθετα το ισοζύγιο γεννήσεων - θανάτων στους μουσουλμάνους ήταν θετι-

Ο χριστιανικός πληθυσμός μειώθηκε, ενώ αυξήθηκαν οι μουσουλμάνοι, που μετά το 2035 θα κυριαρχήσουν

κό. Σε απόλυτους αριθμούς το ινστιτούτο εκτιμά ότι την περίοδο 2010-2015 ο χριστιανικός πληθυσμός της Ελλάδας μειώθηκε κατά περίπου 30.000 άτομα, ενώ την ίδια περίοδο οι μουσουλμάνοι αυξήθηκαν κατά περίπου 10.000 άτομα.

Ειδικότερα, όπως διαπιστώνεται από τα στοιχεία του Pew, οι μουσουλμάνοι είναι η πιο γρήγορα αναπτυσσόμενη θρησκευτική κοινότητα παγκοσμίως. Σε αντίθεση με τη σταθερότητα του ρυθμού των γεννήσεων χριστιανών και την «έκρηξη» γεννήσεων μουσουλμάνων, το ινστιτούτο εκτιμά ότι στις επόμενες δεκαετίες θα υπάρχει μείωση του αριθμού των αγνωστικιστών και άθρησκων πολιτών, καθώς υπάρ-

χει σαφής μείωση στον ρυθμό γεννήσεων παιδιών που διπλώνονται ως άθρησκα από τους γονείς τους. Αξιοσημείωτες είναι οι διαπιστώσεις για την αποχριστιανοποίηση στις περιοχές που ανήκουν στη σφαίρα επιρροής του ευρωπαϊκού πολιτισμού, δηλαδή στην Ευρώπη, στη Βόρεια Αμερική, στην Αυστραλία και τη Νέα Ζηλανδία, όπου υπάρχει η μεγαλύτερη συγκέντρωση αγνωστικιστών και αθρήσκων. Παράλληλα, η έρευνα επιβεβαιώνει τις εκτιμήσεις ότι η αφρικανική ήπειρος είναι η γη του μέλλοντος τόσο για τους χριστιανούς όσο και για τους μουσουλμάνους που θα δουν τους πληθυσμούς τους να αυξάνονται έως το 2060.

Ιδιαίτερα ενδιαφέροντα είναι η διαπίστωση για την εξέλιξη του παγκόσμιου πληθυσμού, ο οποίος ανάμεσα στο 2015 και το 2060 θα αυξηθεί κατά 32%, στους 9,6 δισ. ανθρώπους! Στην ίδια περίοδο οι μουσουλμάνοι, η θρησκευτική ομάδα με τη μεγαλύτερη γονιμότητα και τον νεαρότερο ηλικιακό πληθυσμό, θα αυξήσουν τον πληθυσμό τους κατά 34% και έως το 2060 θα ανέρχονται στα 3 δισ. ή στο 31% του παγκόσμιου πληθυσμού, την ώρα που οι χριστιανοί θα είναι 3,1 δισ. Δηλαδή το 32% του πληθυσμού.



12. ΠΡΩΘΘΟΥΝΤΑΙ ΒΕΛΤΙΩΣΕΙΣ ΣΤΟ ΚΟΙΝΩΝΙΚΟ ΟΙΚΙΑΚΟ ΤΙΜΟΛΟΓΙΟ

Μέσο: KONTRA NEWS

Ημ. Έκδοσης: . . .07/04/2017 Ημ. Αποδελτίωσης: . . .07/04/2017

Σελίδα: 5



Πρωθούνται βελτιώσεις στο Κοινωνικό Οικιακό Τιμολόγιο

ΣΕ ΝΕΕΣ ρυθμίσεις για το Κοινωνικό Οικιακό Τιμολόγιο (ΚΟΤ) προχωράει το υπουργείο Περιβάλλοντος και Ενέργειας, με στόχο να πάψει η άνιση μεταχείριση των δικαιούχων του ως προς τη χρέωση ΥΚΩ. Συγκεκριμένα, με διάταξη που ενσωματώθηκε στο σχέδιο νόμου για τη δασική νομοθεσία, το οποίο θα συζητηθεί τη Μεγάλη Δευτέρα και τη Μεγάλη Τρίτη στην Ολομέλεια της Βουλής, απαλλάσσεται από τη χρέωση ΥΚΩ το σύνολο των καταναλώσεων των δικαιούχων του ΚΟΤ και του Τιμολογίου Πολυτέκνων μέχρι τα όρια τετραμηνιαίας κατανάλωσης, που ισχύουν για κάθε κατηγορία δικαιούχων. Σύμφωνα με το ΥΠΕΝ, μέχρι σήμερα η απαλλαγή από τις χρεώσεις ΥΚΩ μόνο για τις καταναλώσεις ημέρας είχε ως αποτέλεσμα να μην επωφελούνται οι δικαιούχοι του ΚΟΤ, που διέθεταν και μετρητή νυχτερινής κατανάλωσης, από τις προβλεπόμενες εκπτώσεις στο σύνολο της κατανάλωσης τους. Η νέα διάταξη εφαρμόζει ενιαία προσέγγιση ως προς τη μη επιβάρυνση με χρεώσεις ΥΚΩ ανεξάρτητα από τον χρόνο (ημέρα ή νύχτα) που πραγματοποιούνται οι καταναλώσεις.

13. ΟΙ ΠΙΝΑΚΕΣ ΜΕ ΤΙΣ ΝΕΕΣ ΣΥΝΤΑΞΕΙΣ

Μέσο: ΕΛΕΥΘΕΡΟΣ ΤΥΠΟΣ

Ημ. Έκδοσης: . . .07/04/2017 Ημ. Αποδελτίωσης: . . .07/04/2017

Σελίδα: 1



Παρασκευή 7 Απριλίου 2017 - Αριθμός φύλλου 2.150 - Τιμή 1,30 €

ΣΕΛΙΔΕΣ
20-21

**ΟΙ ΑΠΟΔΟΧΕΣ ΓΙΑ ΔΗΜΟΣΙΟ, ΙΚΑ, ΟΑΕΕ, ΕΤΑΑ,
ΛΟΙΠΑ ΤΑΜΕΙΑ ΜΕ ΤΟ ΝΟΜΟ ΚΑΤΡΟΥΓΚΑΛΟΥ**

ΟΙ ΠΙΝΑΚΕΣ ΜΕ ΤΙΣ ΝΕΕΣ ΣΥΝΤΑΞΕΙΣ

ΜΕΙΩΣΕΙΣ έως
30% με το νέο
μαθηματικό τύπο
για όσους συντα-
ξιοδοτήθηκαν μετά
τον Μάιο του 2016

ΕΝΩ ΕΡΧΕΤΑΙ και
ψυχρολουσία με κα-
τάργηση προσωπικής
διαφοράς στις κύριες
και ψαλίδι 10% στις
επικουρικές

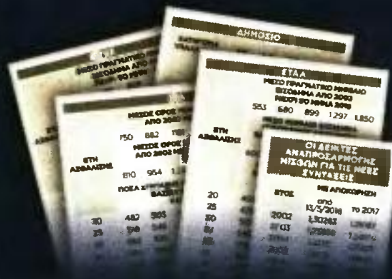

ΑΠΟΚΑΛΥΨΗ «Ε.Τ.»
Εδωσαν...
13η σύνταξη και
στον πρόεδρο
του ΕΦΚΑ που
παίρνει 4.600 €!



20 | ΟΙΚΟΝΟΜΙΑ

ΕΛΕΥΘΕΡΟΣ ΤΥΠΟΣ
ΠΑΡΑΣΚΕΥΗ 7 ΑΠΡΙΛΙΟΥ 2017

ΣΟΚ ΓΙΑ ΟΣΟΥΣ ΚΑΤΕΘΕΣΑΝ ΑΙΤΗΣΕΙΣ ΑΠΟ 13 ΜΑΪΟΥ ΚΑΙ ΜΕΤΑ

Μειωμένες έως και 30% θα είναι οι νέες συντάξεις

Μειώσεις που φτάνουν στο 30% προκαλεί στις νέες συντάξεις ο μαθηματικός τύπος για την τιμариθμική αναπροσαρμογή των αποδοχών των ασφαλισμένων βάσει των οποίων θα υπολογίζεται το ανταποδοτικό ποσό σύνταξης για τις αιτήσεις που υποβλήθηκαν από 13 Μαΐου και μετά με τον νόμο - λαμπτόρο Κατρούγκαλου. Την ίδια στιγμή, όμως, στο τραπέζι υπουργείου και τρόικας βρίσκεται και ένα νέο κούρεμα στις επικουρικές, τουλάχιστον κατά 10%, γιατί τα λεφτά από τις περικοπές της προσωπικής διαφοράς στις κύριες συντάξεις δεν φτάνουν για να κλείσει το πακέτο μέτρων που θα εφαρμοστούν το 2019, θέμα που αποκάλυψε πρώτος ο Ελευθερος Τύπος της Κυριακής στο φύλλο της 26ης Μαρτίου, με έγκυρες πληροφορίες από ανώτατη κυβερνητική πηγή.

ΚΩΣΤΑΣ ΚΑΤΙΚΟΣ
kkatikos@e-typos.com

► Το νέο κούρεμα των επικουρικών για να κλείσει ο λογαριασμός του 1,8 δισ. ευρώ που η τρόικα ζήτησε και η κυβέρνηση αποδέχτηκε να προέλθει από νέο τοεκοῦρι στις συντάξεις.

Εγκύκλιος

Το πρώτο κύμα από το τριπλό σοκ έρχεται με τις νέες συντάξεις όσων αποχώρησαν με αίτηση από 13/5/2016 και μετά.

Η εγκύκλιος του υπουργείου Εργασίας την οποία αποκάλυψε ο Ελευθερος Τύπος την Τετάρτη στις 5 του μήνα δόθηκε χτες στη δημοσιότητα και δίνει οδηγίες για τον τρόπο που θα βγαίνουν οι συντάξεις αποδοχές από το 2002 και μετά.

Ο «Ε.Τ.» δημοσιεύει σήμερα με πίνακες τι σημαίνει η εγκύκλιος και η ρήτρα τιμариθμίου στις νέες συντάξεις ΙΚΑ, Δημοσίου, ΟΑΕΕ και ΕΤΑΑ.

Οι νέες συντάξεις θα έχουν «δύο ποσά»: Την εθνική σύνταξη που χρηματοδοτεί το κράτος και δεν υπερβαίνει τα 384 ευρώ τον μήνα και τη σύνταξη βάσει αποδοχών, εισφορών και ετών

ασφάλισης, τη λεγόμενη ανταποδοτική σύνταξη.

Η εθνική είναι 384 ευρώ με 20 έτη και άνω, ενώ μειώνεται 2% για κάθε έτος για όσους έχουν 19, 18, 17, 16 και 15 έτη ασφάλισης που το ποσό είναι 346 ευρώ.

Η ανταποδοτική σύνταξη υπολογίζεται βάσει συντάξιμων αποδοχών (μισθού ή εισοδήματος για ελεύθερους επαγγελματίες) και θα είναι ανάλογη των ετών ασφάλισης.

Η νέα εγκύκλιος λέει ότι οι αποδοχές θα βγαίνουν με την τιμариθμική αναπροσαρμογή των μισθών ή των εισοδημάτων, για κάθε έτος.

Με τον τρόπο αυτό οι μισθοί των παρελθόντων ετών θα «έρθουν» στο «σήμερα», δηλαδή τα 600 ευρώ του 2004 για παράδειγμα, ή τα 1.000 ευρώ του 2006, θα έρθουν σε σημερινές τιμές.

Από το 2021 οι συντάξιμες αποδοχές θα καθορίζονται με τον δείκτη μισθών που ξηλώθηκε από τον νόμο Κατρούγκαλου γιατί ήταν ανεπάρμοστος, αλλά σε 4 χρόνια θα τον έχει εκδώσει η Στατιστική Αρχή. Με τον δείκτη μισθών, οι συντάξεις θα πάνε ακόμη πιο κάτω για όσους αποχωρήσουν μετά το 2021.



Τριπλό το σοκ στις συντάξεις με μειώσεις στις νέες, κατάργηση της προσωπικής διαφοράς στις κύριες και με «παζάρι» για νέο γύρο περικοπών στις επικουρικές.

Το κόλλη με το ανταποδοτικό κομμάτι και με την τιμариθμική αναπροσαρμογή των συντάξιμων αποδοχών

Ακόμη και έτσι, όμως, οι νέες συντάξεις για έξοδο από το 2016 ως το 2020 μειώνονται σημαντικά. Μάλιστα οι τους ασφαλισμένους του πρώην ΤΕΒΕ-ΟΑΕΕ οι μειώσεις περνούν και

το -30%. Αυτό αφενός λόγω των καμμένων ποσοστών αναπλήρωσης του νόμου Κατρούγκαλου και αφετέρου διότι οι νέοι συνταξιούχοι δεν θα έχουν τα 220 ευρώ που δίνει το πρώτο ΤΕΒΕ σε όσους αποχώρησαν μέχρι 12/5/2016.

Στην... πράξη

Τα παραδείγματα που παραθέτει ο «Ε.Τ.» είναι αποκαλυπτικά: ► Ασφαλισμένος στο Δημόσιο με μέσο όρο μηνιαίων αποδοχών 1.550 ευρώ και με 35 έτη θα πάρει 384 ευρώ από

Σοκ από τις νέες συντάξεις (για αιτήσεις από 13/5/2016) • Σε όλα τα ποσά συντάξεων έχει υπολογιστεί η εκ

ΙΚΑ								ΔΗΜΟΣΙΟ				ΟΑΕΕ									
ΕΤΗ ΑΣΦΑΛΙΣΗΣ	ΜΕΣΟΣ ΟΡΟΣ ΠΡΑΓΜΑΤΙΚΩΝ ΑΠΟΔΟΧΩΝ ΑΠΟ 2002 ΜΕΧΡΙ 5 ^ο ΜΗΝΑ 2016							ΚΑΤΗΓΟΡΙΑ ΥΠΑΛΛΗΛΩΝ	ΥΕ	ΔΕ	ΤΕ	ΠΕ	ΜΕΣΟ ΠΡΑΓΜΑΤΙΚΟ ΜΗΝΙΑΙΟ ΕΙΣΟΔΗΜΑ ΑΠΟ 2002 ΜΕΧΡΙ 5 ^ο ΜΗΝΑ 2016								
	810	954	1.248	1.404	1.560	1.872	2.184						1.237	831	899	552	1.500				
ΕΤΗ ΑΣΦΑΛΙΣΗΣ	ΜΕΣΟΣ ΟΡΟΣ ΣΥΝΤΑΞΙΜΩΝ ΑΠΟΔΟΧΩΝ ΑΠΟ 2002 ΜΕΧΡΙ 5 ^ο ΜΗΝΑ 2016, ΒΑΣΕΙ ΤΙΜΑΡΙΘΜΟΥ							ΕΤΗ ΑΣΦΑΛΙΣΗΣ	Μ.Ο. ΑΠΟΔΟΧΩΝ 2002-2016:				ΜΕΣΟ ΜΗΝΙΑΙΟ ΕΙΣΟΔΗΜΑ (ΣΥΝΤΑΞΙΜΕΣ ΑΠΟΔΟΧΕΣ) ΒΑΣΕΙ ΤΙΜΑΡΙΘΜΟΥ ΑΠΟ 2002 ΜΕΧΡΙ 5 ^ο ΜΗΝΑ 2016								
	810	954	1.248	1.404	1.560	1.872	2.184		1.372	1.603	1.806	1.893	1.322	905	995	612	1.653				
ΕΤΗ ΑΣΦΑΛΙΣΗΣ	ΠΟΣΑ ΣΥΝΤΑΞΗΣ (ΕΘΝΙΚΗΣ ΚΑΙ ΑΝΤΑΠΟΔΟΤΙΚΗΣ) ΒΑΣΕΙ ΣΥΝΤΑΞΙΜΩΝ ΑΠΟΔΟΧΩΝ ΚΑΙ ΕΤΩΝ ΑΣΦΑΛΙΣΗΣ							ΕΤΗ ΑΣΦΑΛΙΣΗΣ	ΣΥΝΤΑΞΗ (ΕΘΝΙΚΗ + ΑΝΤΑΠΟΔΟΤΙΚΗ) ΑΝΑΛΟΓΑ ΜΕ ΕΤΗ ΑΣΦΑΛΙΣΗΣ				ΠΟΣΑ ΣΥΝΤΑΞΗΣ (ΕΘΝΙΚΗΣ ΚΑΙ ΑΝΤΑΠΟΔΟΤΙΚΗΣ) ΒΑΣΕΙ ΣΥΝΤΑΞΙΜΩΝ ΑΠΟΔΟΧΩΝ ΚΑΙ ΕΤΩΝ ΑΣΦΑΛΙΣΗΣ								
	20	25	30	33	34	35	36		37	38	39	40	30	31	32	33	34	35	36	37	38
20	482	503	547	570	594	640	687	30	701	758	809	830	20	558	496	509	452	608	20		
25	518	546	604	634	664	725	786	31	719	780	833	855	25	618	537	554	480	682	25		
30	562	597	670	709	748	825	902	32	738	801	857	881	30	689	585	608	513	771	30		
33	594	636	720	765	810	900	990	33	756	822	881	906	33	742	622	647	537	837	33		
34	606	650	739	786	833	928	1022	34	776	846	908	934	33	742	622	647	537	837	33		
35	658	664	806	807	911	956	1055	35	797	926	935	963	35	831	649	720	555	943	35		
36	630	678	776	828	880	984	1088	36	818	894	962	991	36	801	662	692	565	911	36		
37	644	695	797	852	906	1016	1125	37	841	921	992	1023	37	823	677	709	575	939	37		
38	658	711	818	876	933	1047	1162	38	864	949	1023	1055	38	846	693	726	585	967	38		
39	672	727	840	899	959	1079	1199	39	887	976	1054	1087	39	868	708	743	596	995	39		
40	687	745	863	926	1052	1114	1240	40	913	1070	1088	1123	40	893	725	761	607	1091	40		

14. ΥΠΟΛΟΓΙΣΜΟΣ ΤΩΝ ΑΠΟΔΟΧΩΝ

Μέσο: Η ΕΦΗΜΕΡΙΔΑ ΤΩΝ ΣΥΝΤΑΚΤΩΝ

Ημ. Έκδοσης: . . .07/04/2017 Ημ. Αποδελτίωσης: . . .07/04/2017

Σελίδα: 24



ΕΤΟΣ	ΑΝΑΠΡΟΣΑΡΜΟΣΜΕΝΕΣ ΜΕ ΤΟ ΔΤΚ		
	ΜΗΝΙΑΙΕΣ ΑΠΟΔΟΧΕΙΣ	ΜΗΝΙΑΙΕΣ ΑΠΟΔΟΧΕΙΣ*	ΕΤΗΣΙΕΣ ΑΠΟΔΟΧΕΙΣ
2002	500,00	645,94	9.043,10
2003	522,00	651,55	9.121,74
2004	542,00	657,45	9.204,31
2005	566,00	663,35	9.286,84
2006	589,00	668,90	9.364,55
2007	612,00	675,43	9.456,01
2008	644,00	682,10	9.549,37
2009	658,00	688,59	9.640,31
2010	695,00	695,00	9.730,00
2011	725,00	725,00	10.150,00
2012	743,00	743,00	10.402,00
2013	743,00	743,00	10.402,00
2014	740,00	740,00	10.360,00
2015	734,00	734,00	10.276,00
2016	735,00	735,00	10.290,00
ΑΘΡΟΙΣΜΑ		146.276,22	
ΜΗΝΕΣ		180,0	
Μ.Ο. ΑΠΟΔΟΧΩΝ		812,65	

* από το έτος αναφοράς μέχρι το έτος εξόδου

ΕΤΟΣ	ΑΝΑΠΡΟΣΑΡΜΟΣΜΕΝΕΣ ΜΕ ΤΟ ΔΤΚ		
	ΕΤΗΣΙΕΣ ΑΠΟΔΟΧΕΙΣ	ΕΤΗΣΙΕΣ ΑΠΟΔΟΧΕΙΣ*	ΕΤΗΣΙΕΣ ΑΠΟΔΟΧΕΙΣ
2002	6.446,40	8.327,92	8.327,92
2003	6.705,00	8.369,08	8.369,08
2004	7.040,40	8.540,06	8.540,06
2005	7.321,80	8.581,07	8.581,07
2006	7.614,60	8.647,50	8.647,50
2007	7.919,40	8.740,18	8.740,18
2008	8.197,80	8.682,76	8.682,76
2009	8.320,20	8.707,04	8.707,04
2010	8.320,20	8.320,20	8.320,20
2011	8.736,30	8.736,30	8.736,30
2012	9.152,40	9.152,40	9.152,40
2013	9.152,40	9.152,40	9.152,40
2014	9.152,40	9.152,40	9.152,40
2015	9.152,40	9.152,40	9.152,40
2016	8.771,05	8.771,05	8.771,05
ΑΘΡΟΙΣΜΑ		131.032,78	
ΜΗΝΕΣ		179,6	
Μ.Ο. ΑΠΟΔΟΧΩΝ		729,58	

* από το έτος αναφοράς μέχρι το έτος εξόδου

ΕΤΟΣ	ΑΝΑΠΡΟΣΑΡΜΟΣΜΕΝΕΣ ΜΕ ΤΟ ΔΤΚ		
	ΕΤΗΣΙΕΣ ΑΠΟΔΟΧΕΙΣ	ΕΤΗΣΙΕΣ ΑΠΟΔΟΧΕΙΣ*	ΕΤΗΣΙΕΣ ΑΠΟΔΟΧΕΙΣ
2002	7.596,00	9.813,06	9.813,06
2003	7.977,00	9.956,78	9.956,78
2004	8.946,00	10.851,57	10.851,57
2005	9.480,00	11.110,45	11.110,45
2006	10.050,00	11.413,26	11.413,26
2007	10.656,00	11.760,41	11.760,41
2008	11.298,00	11.966,36	11.966,36
2009	11.298,00	11.823,29	11.823,29
2010	11.298,00	11.298,00	11.298,00
2011	11.714,10	11.714,10	11.714,10
2012	12.130,20	12.130,20	12.130,20
2013	12.130,20	12.130,20	12.130,20
2014	12.130,20	12.130,20	12.130,20
2015	12.130,20	12.130,20	12.130,20
2016	11.624,78	11.624,78	11.624,78
ΑΘΡΟΙΣΜΑ		171.852,87	
ΜΗΝΕΣ		179,6	
Μ.Ο. ΑΠΟΔΟΧΩΝ		956,86	

* από το έτος αναφοράς μέχρι το έτος εξόδου

ΔΗΜΟΣΙΕΥΤΗΚΕ Η ΕΓΚΥΚΛΙΟΣ ΓΙΑ ΟΣΟΥΣ ΕΚΑΝΑΝ ΑΙΤΗΣΗ ΣΥΝΤΑΞΙΟΔΟΤΗΣΗΣ ΜΕΤΑ ΤΙΣ 13 ΜΑΪΟΥ 2016

Εκκίνηση για τις νέες συντάξεις

Εκτιμάται ότι σε σύγκριση με τον παλιό τρόπο υπολογισμού θα υπάρξει μια μεσοσταθμική μείωση ύψους 20%, αν και όλοι τελικά θα πάνε στον ίδιο τρόπο υπολογισμού όταν καταργηθεί ο θεσμός της προσωπικής διαφοράς



► Του ΤΖΩΡΤΖΗ ΡΟΥΣΣΟΥ

ετά την ψήφιση της τροπολογίας που αφορά την εισαγωγή του δείκτη τιμών καταναλωτή ως τον αλγόριθμο με βάση τον οποίο θα υπολογίζονται οι συντάξεις μετά τον νόμο Κατρούγκαλου και την έκδοση της απαραίτητης εγκυκλίου, μπορούν να ξεκινήσουν να εκδίδονται συντάξεις των οποίων οι σχετικές αιτήσεις κατατέθηκαν μετά τη 13η Μαΐου 2016 (ημέρα θέσης σε ισχύ του ν. 4387/2016).

Εκτιμάται ότι σε σύγκριση με τον παλιό τρόπο υπολογισμού θα υπάρξει με βάση τις καινούργιες διατάξεις μια μεσοσταθμική μείωση ύψους 20% (αν και όλοι τελικά θα πάνε στον ίδιο τρόπο υπολογισμού όταν καταργηθεί ο θεσμός της προσωπικής διαφοράς το 2019 ή το 2020).

Όπως αναγράφεται στον νόμο, «για τον υπο-

λογισμό των συντάξιμων αποδοχών λαμβάνονται υπόψη οι αποδοχές του ασφαλισμένου για κάθε ημερολογιακό έτος, προσαυξανόμενες σύμφωνα με τον δείκτη πληθωρισμού της ΕΛΣΤΑΤ».

Αυτό θα συμβεί μέχρι και το 2020, καθώς μετά, όπως ορίζεται, «η προσαύξηση των συντάξιμων αποδοχών για το διάστημα από το 2021 και εφεξής θα διενεργείται με βάση τον δείκτη μεταβολής μισθών, που δεν ήταν δυνατό να υπολογιστεί εντός του 2017 από την ΕΛΣΤΑΤ». Θα πρέπει να σημειωθεί ότι οι συντάξιμες αποδοχές αναπροσαρμόζονται έως και το προηγούμενο της συνταξιοδότησης έτος.

Πάντως ειδικά για όσους ασφαλισμένους υπέβαλαν αίτηση συνταξιοδότησης κατά το έτος 2017, η προσαύξηση των συντάξιμων αποδοχών του έτους 2002 γίνεται με χρήση του γινομένου των ετήσιων μεταβολών του μέσου ετήσιου γενικού δείκτη τιμών καταναλωτή από τα έτη 2003 έως και 2016.

Αντίστοιχα η προσαύξηση των συντάξιμων αποδοχών του έτους 2003 γίνεται με χρήση του γινομένου των ετήσιων μεταβολών του μέσου ετήσιου γενικού δείκτη τιμών καταναλωτή από τα έτη 2004 έως και 2016. Θα πρέπει ωστόσο να επισημανθεί ότι ο μέσος όρος αποδοχών δεν ισούται με την ανταποδοτική σύνταξη, αλλά βάσει αυτής προκύπτουν τα ποσοστά αναπλήρωσης που φαίνονται στον σχετικό πίνακα.

14. ΥΠΟΛΟΓΙΣΜΟΣ ΤΩΝ ΑΠΟΔΟΧΩΝ

Μέσο: Η ΕΦΗΜΕΡΙΔΑ ΤΩΝ ΣΥΝΤΑΚΤΩΝ

Ημ. Έκδοσης: . . .07/04/2017 Ημ. Αποδελτίωσης: . . .07/04/2017

Σελίδα: 25



ΕΤΑΑ-ΤΑΝ			
ΑΝΑΠΡΟΣΑΡΜΟΣΜΕΝΕΣ ΜΕ ΤΟ ΔΤΚ			
ΕΤΟΣ	ΕΤΗΣΙΕΣ ΑΠΟΔΟΧΕΣ	ΕΤΗΣΙΕΣ ΑΠΟΔΟΧΕΣ*	ΕΤΗΣΙΕΣ ΑΠΟΔΟΧΕΣ
2002	6.825,60	8.817,80	8.817,80
2003	7.099,20	8.861,12	8.861,12
2004	7.453,80	9.041,52	9.041,52
2005	7.752,00	9.085,26	9.085,26
2006	8.061,60	9.155,14	9.155,14
2007	8.383,80	9.252,72	9.252,72
2008	8.679,60	9.193,06	9.193,06
2009	8.809,20	9.218,78	9.218,78
2010	8.809,20	8.809,20	8.809,20
2011	9.225,30	9.225,30	9.225,30
2012	9.641,40	9.641,40	9.641,40
2013	9.641,40	9.641,40	9.641,40
2014	9.641,40	9.641,40	9.641,40
2015	9.641,40	9.641,40	9.641,40
2016	9.641,40	9.641,40	9.641,40
ΑΘΡΟΙΣΜΑ			138.866,89
ΜΗΝΕΣ			180,0
Μ.Ο. ΑΠΟΔΟΧΩΝ			771,48

* από το έτος αναφοράς μέχρι το έτος εξόδου

ΟΑΕΕ			
ΑΝΑΠΡΟΣΑΡΜΟΣΜΕΝΕΣ ΜΕ ΤΟ ΔΤΚ			
ΕΤΟΣ	ΕΤΗΣΙΕΣ ΑΠΟΔΟΧΕΣ	ΕΤΗΣΙΕΣ ΑΠΟΔΟΧΕΣ*	ΕΤΗΣΙΕΣ ΑΠΟΔΟΧΕΣ
2002	8.580,00	11.084,26	11.084,26
2003	9.240,00	11.533,23	11.533,23
2004	9.960,00	12.081,56	12.081,56
2005	10.740,00	12.587,16	12.587,16
2006	11.400,00	12.946,39	12.946,39
2007	14.804,88	16.339,29	16.339,29
2008	14.804,88	15.680,70	15.680,70
2009	18.935,16	19.815,54	19.815,54
2010	18.935,16	18.935,16	18.935,16
2011	18.935,16	18.935,16	18.935,16
2012	18.935,16	18.935,16	18.935,16
2013	18.935,16	18.935,16	18.935,16
2014	18.935,16	18.935,16	18.935,16
2015	14.804,88	14.804,88	14.804,88
2016	14.804,88	14.804,88	14.804,88
ΑΘΡΟΙΣΜΑ			236.353,69
ΜΗΝΕΣ			180,0
Μ.Ο. ΑΠΟΔΟΧΩΝ			1.313,08

* από το έτος αναφοράς μέχρι το έτος εξόδου



ΑΝΟΙΞΕ ΣΤΗΝ ΙΣΤΟΣΕΛΙΔΑ ΤΗΣ ΑΑΔΕ Η «ΠΥΛΗ» ΓΙΑ ΤΗΝ ΥΠΟΒΟΛΗ ΤΩΝ ΕΝΤΥΠΩΝ Ε1

16 αλλαγές στις νέες φορολογικές δηλώσεις

Τη δυνατότητα να υποβάλουν τις φορολογικές δηλώσεις για τα εισοδήματα του 2016 έχουν από χθες 6,2 εκατ. φορολογούμενοι. Η ηλεκτρονική εφαρμογή για την υποβολή του εντύπου Ε1 -και των συνοδευτικών εντύπων Ε2 για τα εισοδήματα από ακίνητα και Ε3 για τα αναλυτικά οικονομικά στοιχεία των επιχειρήσεων- λειτουργεί μέσα από τη νέα ιστοσελίδα της Ανεξάρτητης Αρχής Δημοσίων Εσόδων, στην ηλεκτρονική διεύθυνση www.aaed.gr.

ΓΙΩΡΓΟΣ ΠΑΛΑΙΤΣΑΚΗΣ
gpalitsakis@e-typos.com

Ελλάδα και ο άλλος στο εξωτερικό, θα μπορεί να γίνει η εκκαθάριση του φόρου ξεχωριστά για τον κάθε σύζυγο.

4 Η εφαρμογή για την υποβολή των δηλώσεων περιλαμβάνει:

- Οδηγίες για τη βήμα προς βήμα χρήση της εφαρμογής.
- Αρχείο κειμένου σε μορφή pdf με απαντήσεις στα συχνότερα ερωτήματα των φορολογουμένων σχετικά με τον τρόπο υποβολής των δηλώσεων.
- Το βιβλιόριο αναλυτικών οδηγιών συμπλήρωσης του Ε1.
- Όλες τις σχετικές νομοθετικές διατάξεις και εγκυκλίους.

Νέο έντυπο

Το φρενικό Ε1 έχει άλλες 12 αλλαγές σε διάφορα σημεία του. Σύμφωνα με την ΑΑΔΕ αλλά και με βάση τα όσα διευκρινίζονται στο αναλυτικό βιβλιόριο οδηγιών συμπλήρωσης της

Κάθε σύζυγος ή «μέρος συμφώνου συμβίωσης» θα δηλώσει το δικό του αριθμό IBAN τραπεζικού λογαριασμού

δηλώσει, οι αλλαγές που επήλθαν φέτος είναι:

Πίνακας 2

1 Προστέθηκε νέος κωδικός 320, ο οποίος θα πρέπει να συμπληρώνεται στην περίπτωση που ο σύζυγος ή το «μέρος συμφώνου συμβίωσης» είναι φορολογικός κάτοικος αλλοδαπής.

2 Προστέθηκαν οι νέοι κωδικοί 021-022, οι οποίοι πρέπει να συμπληρωθούν από όσους ασκούν επιχειρηματική δραστηριότητα και είναι ασφαλισμένοι στον ΟΓΑ, προκειμένου



Η διοίκηση της ΑΑΔΕ παρουσίασε την εφαρμογή για την υποβολή των δηλώσεων και τις αλλαγές στο Ε1

να δικαιούνται οι αυτοί εκπαιδευμένων φόρου έως 1.900-2.100 ευρώ, όπως και οι μισθοί.

3 Προστέθηκαν οι νέοι κωδικοί 037-038, οι οποίοι εμφανίζονται προσυμπληρωμένοι με την ένδειξη «ΝΑΙ» όταν ο φορολογούμενος που ασκεί αγροτική επιχειρηματική δραστηριότητα είναι «κατ' επάγγελμα αγρότης». Οι φορολογούμενοι αυτής της περίπτωσης κατοχυρώνουν αυτόματα το δικαίωμα έκπτωσης φόρου έως 1.900-2.100 ευρώ.

4 Οι κωδικοί 011-012 δεν συμπληρώνονται πλέον από τα πολιτικά πρόσωπα τα οποία επιβαρύνονται με ειδική εισφορά αλληλεγγύης 8% επί του συνολικού εισοδήματός τους. Ο λόγος για τον οποίο επήλθε η μεταβολή αυτή είναι το γεγονός ότι με το άρθρο 112 του ν. 4387/2016 καταργήθηκε η αυξημένη ειδική εισφορά αλληλεγγύης που επιβαλλόταν με συντελεστή 8% στο σύνολο όλων ανεξαιρέτως των εισοδημάτων των παραπάνω προσώπων. Οι κωδικοί 011-012 πρέπει να συμπληρωθούν πλέον από βουλευτές και ευρωβουλευτές, οι οποίοι διαθέτουν ποσά των αποζημιώσεών τους ή των συντάξεών τους στα κόμματα ή σε συνασπισμούς κομμάτων, ώστε για τα ποσά αυτά να μη φορολογηθούν!

5 Καταργήθηκαν οι κωδικοί 007-008, τους οποίους συμπληρώναν όσοι κατοικούσαν μόνιμα σε νησιά με πληθυσμό κάτω από 3.100 κατοίκους.

Πίνακας 4

6 Προστέθηκαν οι νέοι κωδικοί 395-396, στους οποίους δηλώνεται το ασφάλισμα ομαδικών ασφαλιστηρίων συνταξοδοτικών συμβολαίων που καταβάλλονται από αλλοδαπούς φορείς χωρίς μόνιμη εγκατάσταση στην Ελλάδα, για το οποίο δεν έχει γίνει παρακράτηση φόρου, ώστε να φορολογηθεί με τη νέα αυτοτελή κλίμακα που προβλέπει το άρθρο 15 του Κώδικα Φορολογίας Εισοδήματος.

Καταργήθηκαν οι κωδικοί που συμπλήρωναν όσοι κατοικούσαν σε νησιά με πληθυσμό κάτω από 3.100 κατοίκους

7 Προστέθηκαν οι νέοι κωδικοί 115-116. Στους κωδικούς αυτούς πρέπει να δηλωθεί το ακαθάριστο εισόδημα που αποκτήθηκε το 2016 από την υπεκμίσθωση εκτάσεων γης.

8 Προστέθηκαν οι νέοι κωδικοί 117-118, στους οποίους οι υπεκμισθωτές εκτάσεων γης πρέπει να δηλώσουν τα ποσά των ενοικίων που έχουν καταβάλει, ώστε αυτά να αφαιρεθούν (να εκπίκουν) από τα εισοδήματα που θα δηλώσουν στους κωδικούς 115-116.

Πίνακας 6

9 Στους κωδικούς 661-662 διευκρινίζεται ότι, εκτός από το επίδομα ανεργίας του ΟΑΕΔ, πρέπει να δηλώνονται και τα επιδόματα ανεργίας που χορηγούν το ΓΕΝΕ και το ΕΤΑΠ-ΜΜΕ.

10 Προστέθηκαν οι νέοι κωδικοί 421-422, στους οποίους πρέπει να συμπληρωθούν τα ενοίκια που καταβάλλονται σε Ιερέα Μονής του Αγίου Όρους, προκειμένου τα τέλη καρτοσήμου επί των πιστωμάτων αυτών να χρεωθούν στους ενοικιαστές.

Πίνακας 7

11 Προστέθηκαν οι νέοι κωδικοί 055 - 056. Οι κωδικοί αυτοί πρέπει να συμπληρωθούν από όσους φορολογούμενους το 2016 χρηματοδότησαν πολιτικό κόμμα ή συνασπισμό κομμάτων. Στους κωδικούς αυτούς πρέπει να αναγραφεί το ποσό της συγκεκριμένης ιδιωτικής χρηματοδότησης. Το ποσό αυτό εκπίπτει μέχρι τα 20.000 ευρώ.

12 Προστέθηκαν οι νέοι κωδικοί 057 -058, οι οποίοι πρέπει να συμπληρωθούν από όσους έχουν χρηματοδοτήσει εντός του 2016 υποψήφιο ή/και αιρετό αντιπρόσωπο της Βουλής των Ελλήνων και του Ευρωπαϊκού Κοινοβουλίου. Στους κωδικούς αυτούς πρέπει να αναγραφεί το ποσό της συγκεκριμένης χρηματοδότησης, η οποία εκπίπτει μέχρι του ποσού των 5.000 ευρώ. ■



ΝΟΜΟΣΧΕΔΙΟ ΥΕΘΑ: ΕΡΧΟΝΤΑΙ ΟΙΚΟΝΟΜΙΚΟΙ «ΡΑΜΠΟ» ΣΤΑ ΣΤΡΑΤΟΠΕΔΑ, ΑΛΛΑΓΕΣ ΣΤΟ ΣΥΝΔΙΚΑΛΙΣΜΟ

Οικειοθελής παραμονή στο στρατό μέχρι τα 58 έτη

Η οικειοθελής παραμονή στρατιωτικών μέχρι τα 58 χρόνια, ρυθμίσεις γύρω από το συνδικαλισμό στις Ενοπλες Δυνάμεις, καθώς και η δημιουργία Σώματος «αδιαφθόρων» είναι ορισμένα από τα θέματα που «αγγίζει» το νομοσχέδιο του υπουργείου Αμυνας, το οποίο δόθηκε προς διαβούλευση.

Ειδικότερα, καθορίζεται η δυνατότητα οικειοθελούς παραμονής στην ενεργό υπηρεσία και εκτός οργανικών θέσεων (ΕΟΘ) αξιωματικών βαθμού έως συνταγματάρχη και αντιστοιχών των άλλων κλάδων των Ε.Δ., για τους οποίους ανακύπτουν λόγοι υποχρεωτικής εξόδου από τις τάξεις των Ε.Δ. (πλην των αποστρατευόμενων για λόγους υγείας), έχοντας συμπληρώσει 35ετή συντάξιμη υπηρεσία πριν από τη συμπλήρωση του 58ου έτους της ηλικίας τους.

Κατά τους συντάκτες του νομοσχεδίου, κάτι τέτοιο διασφαλίζει την καλύτερη λειτουργία των Ε.Δ. και τη δυνατότητα αξιοποίησης

ΘΑΝΑΣΗΣ ΑΡΓΥΡΑΚΗΣ
targiraks@e-typos.com

ικανών και έμπειρων αξιωματικών. Επίσης, προβλέπεται η δημιουργία Σώματος «αδιαφθόρων» (Σώμα Οικονομικών Επιθεωρητών Εσωτερικών Ελεγκτών-Σ.Ο.Ε.Ε.Ε.Λ), το οποίο θα υπάγεται στον υπουργό Αμυνας μέσω του αρχηγού του ΓΕΕΘΑ. Για τη συγκρότηση και τη στελέκωσή του, καταργούνται όλες οι υπάρχουσες οργανικές θέσεις οικονομικών επιθεωρητών του υπουργείου, καθώς και των τριών κλάδων των Ε.Δ. Επίσης, καταργείται η Μονάδα Εσωτερικού Ελέγχου του υπουργείου.

Με το νομοσχέδιο, ακόμα, γίνονται ρυθμίσεις για το συνδικαλισμό. Πάντως, ορισμένες από αυτές ήδη έχουν προκαλέσει τη δυσαρέσκεια μερίδας στελεχών των Ε.Δ. Υποστηρίζουν, μάλιστα, πως έτσι προωθείται η διάλυση των μη αρεστών Ενώσεων στην πολιτική ηγεσία του υπουργείου, ενώ ευνοούνται οι φίλα προσκε-



Στο νομοσχέδιο προβλέπεται η δυνατότητα οικειοθελούς παραμονής στην ενεργό υπηρεσία και εκτός οργανικών θέσεων.

Ρυθμίσεις για το συνδικαλισμό προκάλεσαν δυσαρέσκεια μερίδας στελεχών των Ε.Δ., καθώς εκτιμούν ότι έτσι προωθείται η διάλυση των μη αρεστών Ενώσεων στην πολιτική ηγεσία

μένες σε αυτήν. Επιπλέον, συνδικαλιστής ορίζεται ως παρατηρητής στα Συμβούλια Μεταθέσεων στελεχών των Ε.Δ., καθώς και στα Διοικητικά Συμβούλια των Μετοχικών Ταμείων των Ε.Δ. και στους υπ' αυτούς Ειδικούς Λογαριασμούς. Ο εκπρόσωπος αυτός δεν θα εκλέγεται, αλλά θα διορίζεται (!).

Ομοσπονδία

Όπως αναφέρεται στο νομοσχέδιο, θα υπάρχει «μία Πανελλήνια Ομοσπονδία των πρωτοβάθμιων Ενώσεων, ως δευτεροβάθμιο σωματείο, με την επωνυμία "Πανελλήνια Ομοσπονδία Ενώσεων Στρατιωτικών",

μέλη της οποίας καθίστανται υποχρεωτικά οι πρωτοβάθμιες Ενώσεις, με δήλωσή τους, κατά τα οριζόμενα στο καταστατικό της». Επίσης, «σε κάθε Περιφερειακή Ενότητα του νόμου 3852/2010 (Α' 87) θα υπάρξει μια πρωτοβάθμια Ένωση εν ενεργεία στρατιωτικών, με την επωνυμία "Ένωση Στρατιωτικών Περιφερειακής Ενότητας", στην οποία μπορούν να εγγράφονται οι υπηρετούντες στις μονάδες που εδρεύουν στα γεωγραφικά όρια της Περιφερειακής Ενότητας αυτής, εν ενεργεία στρατιωτικοί όλων των κλάδων και βαθμών, καθώς και των Κοινών Σωμάτων, ανεξαρτήτως προέλευσης». ■



ΟΠΩΣ ΟΛΑ ΔΕΙΧΝΟΥΝ, Η ΧΡΥΣΗ ΤΟΜΗ ΣΤΗ ΔΙΑΠΡΑΓΜΑΤΕΥΣΗ ΔΕΝ ΘΑ ΒΡΕΘΕΙ ΟΥΤΕ ΣΤΗ ΜΑΛΤΑ

Δύσκολα τα πράγματα (και) σήμερα, στόχος η 22/5

ΒΡΥΞΕΛΛΕΣ
► Του ΚΩΣΤΑ ΜΟΣΧΟΝΑ

ΘΑ ΚΛΕΙΣΕΙ ΕΠΙΤΕΛΟΥΣ κατά τη σημερινή σύνοδο της ευρωζώνης στη Βαλέτα της Μάλτας η ολοκλήρωση της δεύτερης αξιολόγησης του ελληνικού προγράμματος; Όλα δείχνουν ότι το τέλος αυτού του ψυχοδράματος δεν θα γραφεί στο νησί των ιπποτών και το πιο πιθανόν είναι να παιχτεί η αρχή του τέλους. Καλώς εκόντων των πραγμάτων, το νέο ορόσημο για την επίτευξη συμφωνίας και το κλείσιμο της αξιολόγησης θα είναι η σύνοδος των 19 στις 22 Μαΐου.

Αρχή του τέλους σημαίνει να αποδεχτούν οι εταίροι-δανειστές και η ελληνική

πλευρά ένα γενικό πλαίσιο συμφωνίας και να καθοριστεί η ημερομηνία επιστροφής των θεσμών στην Αθήνα για την ολοκλήρωση της αξιολόγησης σε τεχνικό επίπεδο, ανοίγοντας έτσι τον δρόμο για τη λήψη αποφάσεων ως προς το πολιτικό σκέλος του πακέτου. Τα αποτελέσματα της τελευταίας συνάντησης των Βρυξελλών μεταξύ αξιωματούχων της ευρωζώνης και της κυβέρνησης, που εκπροσωπήθηκε από 3 υπουργούς (Ευκλ. Τσακαλώτος, Ε. Αχτσιόγλου, Γ. Χουλιαράκης), δείχνουν ότι προέκυψε «σύγκλιση» σε βασικά θέματα της αξιολόγησης, όπως αναγνώρισε την επόμενη ημέρα η εκπρόσωπος του επιτρόπου Πιερ Μοσκοβισί. Βέβαια, η Αθήνα δεν έχει ακόμη επίσημα αποδεχτεί

την πρόταση συμβιβασμού που υπέβαλαν οι εταίροι-δανειστές μέσω του προέδρου των 19, Γερούν Ντάισελμπλουμ, και του Γάλλου επιτρόπου, αλλά η απόρριψή της θα αποτελέσει μεγάλη έκπληξη.

Από την άλλη πλευρά, το συνεχιζόμενο αδιέξοδο στο θέμα της αξιολόγησης οδηγεί σε καταστροφικές επιπτώσεις από οικονομικής πλευράς, κάτι που εκμεταλλεύονται οι εταίροι-δανειστές για να εντείνουν τις πιέσεις και τους εκβιασμούς περί χρεοκοπίας της χώρας. Το μπαλάκι βρίσκεται, λοιπόν, στην κυβέρνηση, η οποία αναμένεται να προσπαθήσει σήμερα στη Μάλτα να αποσπάσει κάτι παραπάνω από τους εταίρους-δανειστές. Αμφίβολο. Αλλωστε, κανείς δεν ασχολείται με την Ελλάδα αυτή

τη στιγμή. Η Γαλλία είναι απορροφημένη από τις προεδρικές εκλογές, η Γερμανία έχει τις δικές της εκλογές, η Ιταλία, η Ισπανία και η Πορτογαλία ασχολούνται με τα εσωτερικά τους προβλήματα και όλοι μαζί σκέφτονται τις επιπτώσεις του Βρεξίτ και το μεταναστευτικό...

Ο πρωθυπουργός άφησε να αιωρείται το ενδεχόμενο να ζητήσει σύνοδο κορυφής. Για να συνέλθει, όμως, σύνοδος κορυφής, θα πρέπει να το ζητήσει ο πρόεδρος των 27, Ντόναλντ Τουσκ, μετά από επαφές που θα έχει με τους άλλους γηγέτες και ιδίως με την Ανγκελα Μέρκελ και τον Φρανσουά Ολάντ. Επιπλέον, η εμπειρία του καλοκαιριού του 2015 στη σύνοδο κορυφής των Βρυξελλών είναι πολύ πικρή...

Αγνωστες οι βουλές του ΔΝΤ

► Του ΝΙΚΟΥ ΣΒΕΡΚΟΥ

πό τη διάθεση του ΔΝΤ να μην εγείρει νέες αξιώσεις «από το πουθενά» εξαρτάται η επίτευξη συμφωνίας στο σημερινό Γιούρογκρουπ, ωστόσο η Αθήνα -παρά τις σκληρές απαιτήσεις- εμφανίζει συγκρατημένη αισιοδοξία ότι μπορεί να υπάρξει τεχνική συμφωνία. «Είτε κάποιοι το θέλουν είτε όχι το κλείσιμο της αξιολόγησης είναι πάρα πολύ κοντά» είπε ο Αλέξης Τσίπρας από τα Τέμπη.

«Είμαστε στα τελευταία μέτρα αυτής της ανηφόρας και δεν θα κάνουμε πίσω στα τελευταία μέτρα, είμαστε αποφασισμένοι να υπερασπιστούμε τους κόπους του λαού, να μην αφήσουμε κανέναν να παίξει παιχνίδια σε βάρος της οικονομίας» πρόσθεσε ο πρωθυπουργός, επιμένοντας ότι «τα παιχνίδια των καθυστερήσεων τελειώνουν και μέσα στον Απρίλιο τελειώνουν και οι ατέρμονες συζητήσεις για τα αναγκαία μέτρα για το χρέος».

Ο πρωθυπουργός συνομίλησε τις τε-



AP Photo / Jose Luis Magana

την επίτευξη συμφωνίας, κάτι το οποίο δεν απέκλεισε ο Δημήτρης Τζανακόπουλος να συμβεί και σήμερα: «Κανένας, με βάση τα δεδομένα των προηγούμενων εβδομάδων, δεν μπορεί να αποκλείσει ότι τελευταία στιγμή δεν θα υπάρξει πάλι κάποιο κώλυμα, το οποίο θα εξυπηρετεί ένα συγκεκριμένο πολιτικό σχέδιο κάποιου» είπε χαρακτηριστικά.

Στη Νεολαία

Τη «μεγάλη μάχη για να αποκαταστήσουμε τα εργασιακά δικαιώματα δεν τη δίνουμε έχοντας απέναντί μας μόνο τους "έξω", αλλά πρωτίστως τους "μέσα" που ήθελαν να επιβάλουν το καθεστώς διάλυσης των εργασιακών» είπε χθες ο Αλέξης Τσίπρας ενώπιον του 1ου Συνεδρίου της Νεολαίας ΣΥΡΙΖΑ. Επιτιθέμενος, εμμέσως πλην σαφώς, στον Κυριάκο Μητσοτάκη, είπε ότι «ιδεολογία είναι, επειδή είσαι πορφυρογέννητος, επειδή δεν χρειάστηκε ποτέ και για τίποτα να παλέψεις στη ζωή σου, επειδή νομίζεις ότι η εξουσία σου ανήκει με κληρονομικό δικαίωμα, να βλέπεις όλους τους άλλους σαν ασήμαντους και τα δικαιώματά τους σαν περιττό βάρος».

«Όσοι παραβιάζουν τα δικαιώματα των εργαζομένων θα το πληρώσουν πολλαπλά» συμπλήρωσε ο πρόεδρος του ΣΥΡΙΖΑ και διαβεβαίωσε ότι «τα φραουλοχώρα του αίματος δεν θα μένουν ατιμώρτα, θα πάψουν να υπάρχουν». Ανακοίνωσε πρωτοβουλίες για τη στέγαση νέων, την επιδότηση του πρώτου και του δεύτερου παιδιού, αλλά και πρόγραμμα για πρόβαση όλων των παιδιών άνω των τριών ετών σε παιδικούς σταθμούς και την επέκταση από την επόμενη χρονιά των σχολικών γευμάτων για τον μισό μαθητικό πληθυσμό.

Στο χέρι του Ταμείου βρίσκεται η δυνατότητα επιτυχούς ολοκλήρωσης της β' αξιολόγησης στο σημερινό Eurogroup, καθώς αν δεν εγείρει νέες παράλογες αξιώσεις -και δεδομένης της κινητοποίησης της Ανγκελα Μέρκελ για την επίτευξη συμφωνίας- τότε σήμερα μπορεί να υπάρξει λευκός καπνός

λευταίες ημέρες με την Ανγκελα Μέρκελ και την Κριστίν Λαγκάρντ. Η neue Γερμανίδα καγκελάρια τηλεφώνησε στον Αλέξη Τσίπρα μετά τη δήλωσή του ότι εάν δεν προκύψει συμφωνία σήμερα, θα ζητήσει τη σύγκληση συ-

νόδου κορυφής της ευρωζώνης. Σύμφωνα με κυβερνητικές πηγές, η Ανγκελα Μέρκελ δήλωσε ότι εργάζεται προκειμένου να υπάρξει συμφωνία στη σημερινή συνεδρίαση των υπουργών Οικονομικών της ευρωζώνης.

Τη συνομιλία του Έλληνα πρωθυπουργού με την επικεφαλής του ΔΝΤ γνωστοποίησε ο εκπρόσωπος του Ταμείου -επικοινωνία που έλαβε χώρα, σύμφωνα με πληροφορίες, προ δεκαήμερου.

Ο κυβερνητικός εκπρόσωπος επισημάνε χθες ότι σήμερα είναι «πιθανό να έχουμε πολύ θετική εξέλιξη». Γνωστοποίησε μάλιστα ότι «ενώ ήμασταν πάρα πολύ κοντά σε μια τεχνική συμφωνία την προηγούμενη Πέμπτη, τέθηκε ξαφνικά από έναν εκ των δανειστών το εζής ζήτημα: ότι με βάση το περίγραμμα της συμφωνίας της 20ής Φεβρουαρίου δεν συμπίπτουν οι δημοσιονομικές προβλέψεις μεταξύ των θεσμών». Αυτή η εξέλιξη καθυστέρησε



Ο Σόιμπλε παίζει χαμηλά την μπάλα

Το μήνυμα προς την Αθήνα ενόψει του σημερινού Eurogroup «είμαι αισιόδοξος για το κλείσιμο της αξιολόγησης σύντομα, αλλά όχι βέβαιος ότι αυτό μπορεί να γίνει σε αυτή τη συνεδρίαση»- και ο... χαλαρός οδικός χάρτης

ΒΕΡΟΛΙΝΟ
► Του **ΜΠΑΜΠΗ ΑΓΡΟΛΑΜΠΟΥ**

ε μια ολιγόλογη δήλωση, ο Β. Σόιμπλε χαμήλωσε τον πήχ των προσδοκιών για συμφωνία του Eurogroup στη Μάλτα, λέγοντας στο Reuters ότι είναι «αισιόδοξος για το κλείσιμο της αξιολόγησης σύντομα, αλλά όχι βέβαιος ότι αυτό μπορεί να γίνει σε αυτή τη συνεδρίαση» (σήμερα). Λίγη ώρα πριν από τη συνάντηση με τον Γ. Ντάισελμπλουμ, ο υπουργός Οικονομικών της Γερμανίας επέλεξε να στείλει ο ίδιος το μήνυμα στην Αθήνα, αφήνοντας έτσι κάποια περιθώρια διαπραγματευτικών κινήσεων στον πρόεδρο του Συμβουλίου

των υπουργών της ευρωζώνης. Η ατζέντα της συνεδρίασης του Eurogroup στη Μάλτα χαρακτηρίζεται προπαρασκευαστική για τη σύνοδο κορυφής της 29ης Απριλίου που έχει κύριο θέμα το Brexit και το πρόβλημα των μη εξυπηρετούμενων τραπεζικών δανείων σε Ιταλία, Ελλάδα, Κύπρο και Πορτογαλία. Χωρίς πίεση η συνεργασία Σόιμπλε - Ντάισελμπλουμ κινείται στο πλαίσιο της ατζέντας, σύμφωνα με την εκπρόσωπο του υπουργείου Οικονομικών, Φριντερίκε φον Τίζενχάουζεν, και στο πλαίσιο αυτό εκτιμάται ότι συζητήθηκε και η πορεία της αξιολόγησης του ελληνικού προγράμματος. Με τον τρόπο του ο Β. Σόιμπλε

επανάλαβε ότι ο ίδιος δεν έχει πίεση χρόνου, μήνυμα που δεν αφορά μόνον την Αθήνα αλλά και τις Βρυξέλλες. Πριν από μερικές ημέρες, στις 18 Μαρτίου, στο περιθώριο της συνόδου των υπουργών Οικονομικών του G20, ο Β. Σόιμπλε τόνιζε και πάλι ότι «η αξιολόγηση θα κλείσει και το πρόγραμμα θα συνεχιστεί γιατί δεν υπάρχει εναλλακτική λύση». Ο οδικός χάρτης του όμως είναι εντελώς διαφορετικός από αυτόν της ελληνικής κυβέρνησης. Η τρέχουσα αξιολόγηση συνδέεται με τα βραχυπρόθεσμα μέτρα ελάφρυνσης του χρέους και ως εκ τούτου δεν τίθεται θέμα συζήτησης των μεσοπρόθεσμων μέτρων.



Μετά τις δηλώσεις και του εκπροσώπου του ΔΝΤ, Τζ. Ράις, ότι υπάρχουν ακόμα πολλές εκκρεμότητες για το κλείσιμο της αξιολόγησης, είναι ζήτημα τι θα καταγραφεί στην έκθεση προ-

δου, ώστε να καταστεί δυνατή η τεχνική συμφωνία (Staff Level Agreement). Κρίσιμο στοιχείο θεωρείται η δέσμευση νομοθετικής μέτρων με συγκεκριμένο χρονοδιάγραμμα.



Το ΔΝΤ θολώνει πάλι τα νερά



Ο Τζ. Ράις επανέλαβε το γνωστό μήτο του Ταμείου ότι δύο είναι οι βασικοί παράγοντες στην ελληνική υπόθεση: η πρόοδος στο πακέτο των μεταρρυθμίσεων και η αξιόπιστη ελάφρυνση του χρέους, διευκρινίζοντας ότι, με βάση τα σημερινά δεδομένα, δεν μπορεί να προεξοφλήσει αν το ΔΝΤ θα συμμετάσχει στο ελληνικό πρόγραμμα

ΤΗΝ ΑΠΡΟΒΛΕΠΤΗ στάση που τρέπει όλους αυτούς τους μήνες διαπραγματεύσεων το Διεθνές Νομισματικό Ταμείο επιβεβαίωσε χτες, παραμονή του άτυπου Eurogroup, ο εκπρόσωπός του, Τζέρι Ράις, τη στιγμή που Βρυξέλλες και Αθήνα πήγαιναν στη Μάλτα με άλλες προσδοκίες.

Όπως συνθίξει το Ταμείο, έκανε λόγο για πρόοδο αλλά και σημαντικά θέματα που παραμένουν ανοικτά, χωρίς να πει κάτι παραπάνω. Και αρνήθηκε να σχολιάσει τις πληροφορίες που ανέφεραν ότι το ΔΝΤ ζητάει να ληφθούν

μέτρα το 2018, καθώς, όπως είπε, δεν μπαίνει σε λεπτομέρειες. Όπως εξάλλου αρνήθηκε να κάνει και κάποια πρόβλεψη για το σημερινό Eurogroup και για το πότε θα υπάρξει τεχνική συμφωνία (Staff Level Agreement). Διαβεβαίωσε πάντως ότι όλοι δουλεύουν με καλή θέληση για ένα πρόγραμμα που θα φέρει θέσεις εργασίας και ανάπτυξης και ότι οι προθέσεις του Ταμείου είναι καθαρές.

«Σε ό,τι αφορά το ΔΝΤ, εστιάζουμε στα οικονομικά, προσπαθούμε να υπηρετήσουμε τη χώρα-μέλος μας με τον καλύτερο δυνα-

τό τρόπο για ένα αξιόπιστο πρόγραμμα» είπε, αποφεύγοντας να απαντήσει επί της ουσίας για το ποιος ευθύνεται για την πολύμηνη καθυστέρηση των διαπραγματεύσεων.

Ο Τζ. Ράις επανέλαβε το γνωστό μήτο του Ταμείου ότι δύο είναι οι βασικοί παράγοντες στην ελληνική υπόθεση: η πρόοδος στο πακέτο των μεταρρυθμίσεων και η αξιόπιστη ελάφρυνση του χρέους, διευκρινίζοντας ότι με βάση τα σημερινά δεδομένα δεν μπορεί να προεξοφλήσει αν το ΔΝΤ θα συμμετάσχει στο ελληνικό πρόγραμμα.

«Όταν θα γνωρίζουμε ποιες είναι οι μεταρρυθμίσεις και συμπληρωματικά ποια είναι η αναγκαία ελάφρυνση του χρέους, τότε θα αποφασίσουμε την περαιτέρω πορεία μας» είπε ο εκπρόσωπος του Ταμείου.

Τέλος, αναφορικά με την εαρινή σύνοδο του ΔΝΤ (21-23 Απριλίου), αρκέστηκε να πει ότι η ελληνική αποστολή θα είναι στην Ουάσινγκτον όπως και οι αποστολές των άλλων χωρών. Όπως είπε, δεν υπάρχει συγκεκριμένη ειδική συνάντηση για την Ελλάδα, αλλά αυτό μπορεί να αλλάξει. **Α.ΣΠ.**



Η ΔΗΜΙΟΥΡΓΙΚΗ ΛΟΓΙΣΤΙΚΗ ΣΤΗΝ ΠΡΟΣΩΠΙΚΗ ΔΙΑΦΟΡΑ ΕΝΔΕΧΕΤΑΙ ΝΑ ΦΕΡΕΙ... ΜΕΓΑΛΥΤΕΡΕΣ ΠΕΡΙΚΟΠΕΣ

Προς νέο ψαλίδι στις συντάξεις

Τα τεχνικά κλιμάκια των δανειστών και της ελληνικής κυβέρνησης φαίνεται ότι έχουν καταλήξει πως πρέπει να προστατευτεί το εισόδημα όσων λαμβάνουν άθροισμα κύριας και επικουρικής σύνταξης κάτω από 1.000 ευρώ μικτά

► Του **ΤΖΩΡΤΖΗ ΡΟΥΣΙΟΥ**

Ε
να «μικρό» λάθος στη δημιουργική λογιστική της κυβέρνησης, μέσα από την οποία μειώθηκε το ποσό της προσωπικής διαφοράς από τα 3,9 δισ. ευρώ στο 1,4 δισ. ευρώ, έφερε στο τραπέζι την εκ νέου περικοπή των επικουρικών συντάξεων, μόλις 10 μήνες μετά το τελευταίο τσεκούρωμά τους. Ο λόγος βρίσκεται στο ότι οι δανειστές αξιώνουν μείωση της συνταξιοδοτικής δαπάνης που καταβάλλει ο κρατικός κορβανάς ίση με 1% του ΑΕΠ που βέβαια ισούται με 1,8 δισ. ευρώ.

Από την άλλη, η κυβέρνηση με στόχο να δείξει μικρότερη περικοπή της προσωπικής διαφοράς ενέταξε στο αρχικό ποσό της σύνταξης (πριν δηλαδή αυτό περικοπεί με τον νόμο Κατρούγκαλου) και τις μνημονιακές μειώσεις των προηγούμενων κυβερνήσεων (οι οποίες όμως είχαν κριθεί αντισυνταγματικές και θα έπρεπε να αποδίδονται στους συνταξιούχους). Ετσι το σχετικό ποσό που αφορά το σύνολο της προσωπικής διαφοράς έπεσε στο 1,4 δισ. ευρώ με αποτέλεσμα να πρέπει να βρεθούν άλλα 400 εκατ. ευρώ για να ικανοποιηθούν οι ορέξεις των δανειστών μας, οι οποίοι καλύπτονται μόνον από την περικοπή συντάξεων. Ετσι η εύκολη



λύση ήταν βέβαια το νέο κούρεμα στις επικουρικές συντάξεις.

Αυτό λοιπόν όπου φαίνεται να έχουν καταλήξει σε επίπεδο τεχνικών κλιμακίων δανειστές και ελληνική κυβέρνηση είναι ότι θα προστατευτεί το εισόδημα όσων λαμβάνουν κάτω από 1.000 ευρώ μικτή σύνταξη (κύρια + επικουρική). Υπενθυμίζεται ότι με βάση τον νόμο Κατρούγκαλου επήλθε, από την 1η Ιουνίου 2016, γενναίο τσεκούρωμα στο κομμάτι της επικουρικής σύνταξης, σε όσους ελάμβαναν μεικτό ποσό άνω των 1.300 ευρώ.

Επισήμως πάντως προωθείται ως καλύτερο επικοινωνιακό επιχείρημα (άλλωστε δουλεύει ο κοινωνικός αυτοματισμός που «έσπειραν» οι προηγούμενες κυβερνήσεις) ότι δήθεν αυτή η περικοπή των επικουρικών γίνεται ώστε να περιοριστούν οι απώλειες

συντάξεων σε άτομα που λαμβάνουν χαμηλές, πιθανότατα κάτω από 1.000 ευρώ, παροχές. Ουσιαστικά θεωρείται ότι όποιος λαμβάνει πάνω από 1.000 ευρώ σύνταξη ανήκει στους ωφελημένους του παλαιού συστήματος.

Ψαλίδι σε επικουρικές

Εδώ όμως μπαίνει ένα καίριο θέμα συνταγματικότητας (έτσι κι αλλιώς η πολιτική ευθιξία έχει χαθεί προ πολλού και δη ανεπιστρεπτί) καθότι και με δεδομένο ότι πλέον το κράτος δεν συμμετέχει στην επικουρική σύνταξη, πώς είναι δυνατόν να περικόπεται κάτι στο οποίο δεν συμμετέχει. Υπενθυμίζεται ότι η πρόταση στηρίζεται στο γεγονός πως οι δανειστές ζητούν μείωση της συνταξιοδοτικής δαπάνης της τάξης του 1% του ΑΕΠ, ήτοι 1,8 δισ. ευρώ, και όχι δημοσιονομική προσαρμογή αντί-

στοιχου μεγέθους.

Υπενθυμίζεται ότι η συνολική δαπάνη το 2017 εκτιμάται πως θα αγγίξει τα 29,7 δισ. ευρώ, εκ των οποίων 25,77 δισ. ευρώ για κύριες συντάξεις και 3,43 δισ. ευρώ για επικουρικές, μέγεθος το οποίο στη λογική των δανειστών μας φαντάζει εξωπραγματικό. Παρότι λοιπόν ήδη από χθες στη Μάλτα οργιάζουν οι παρασκηνιακές διαβουλεύσεις κυρίως όμως για το πότε θα ισχύσουν αυτές οι περικοπές, η κυβέρνηση θέλει να επιβάλει τη σταδιακή κατάργηση της προσωπικής διαφοράς και την περικοπή των επικουρικών συντάξεων σταδιακά το 2019 και το 2020, ενώ και το ΔΝΤ «ορέγεται» περικοπές στη συνταξιοδοτική δαπάνη ακόμη και το 2018 (ώστε να κλείσει το δημοσιονομικό κενό της συγκεκριμένης χρονιάς) ή ολοσχερώς επιβολή των παραπάνω το 2019.



Ο κ. Τσοτσόρος εκτίμησε ότι από φέτος η Ελλάδα μπορεί να βγει από τη μακροχρόνια ύφεση

Ευστ. Τσοτσόρος: «Η ανάπτυξη δεν αργεί»

ΤΗΝ ΕΚΤΙΜΗΣΗ του ότι από φέτος η Ελλάδα μπορεί να βγει από τη μακροχρόνια ύφεση και να μπει σε φάση ανάπτυξης διατύπωσε ο πρόεδρος του ομίλου Ελληνικά Πετρέλαια, Ευστάθιος Τσοτσόρος. Ο ίδιος απέδωσε την ευθύνη της καθυστέρησης για την ολοκλήρωση της αξιολόγησης στις απαιτήσεις που εγείρουν οι δανειστές με αποτέλεσμα να επιτείνεται η αβεβαιότητα στην οικονομία, τις επιχειρήσεις και την κοινωνία.

Μιλώντας στο διήμερο «Συνέδριο Πωλήσεων ΕΚΟ ΑΒΕΕ - 2017», που ολοκληρώθηκε χθες στην Καλαμπάκα, ο Ευστάθιος Τσοτσόρος υποστήριξε ότι η χώρα έχει ήδη πραγματοποιήσει μεγάλες δομικές αλλαγές και είναι σε θέση να υλοποιήσει το πρόγραμμά της για να αντλήσει κεφάλαια από τις διεθνείς αγορές, να σταθεί ανταγωνιστικά στο διε-



Ο πρόεδρος του ομίλου Ελληνικά Πετρέλαια υποστήριξε ότι η χώρα έχει ήδη πραγματοποιήσει μεγάλες δομικές αλλαγές και είναι σε θέση να υλοποιήσει το πρόγραμμά της για να αντλήσει κεφάλαια από τις διεθνείς αγορές, να σταθεί ανταγωνιστικά στο διεθνές περιβάλλον και να προβάλει τα ανταγωνιστικά της πλεονεκτήματα

θνές περιβάλλον και να προβάλει τα ανταγωνιστικά της πλεονεκτήματα.

Όπως δήλωσε ο κ. Τσοτσόρος, σημαντικό τμήμα της δημοσιονομικής προσαρμογής έγινε μέσω της αύξησης των φορολογικών βαρών, με αποτέλεσμα το διαθέσιμο εισόδημα των νοικοκυριών να μειωθεί ακόμα περισσότερο, την ώρα που το ποσοστό ανεργίας αυξανόταν από 7% το 2008 σε άνω του 27% το 2013 και στο 60% στους νέους κάτω των 25 ετών.

Σημαντική επιδείνωση κατέγραψαν πολλοί κοινωνικοί δείκτες σε απόλυτους όρους, όπως για παράδειγμα το ποσοστό φτώχειας που αυξήθηκε από 20,1% το 2008 σε 23,1% το 2013, ωστόσο σε όρους πραγματικής αγοραστικής δύναμης του 2008 το ποσοστό αυτό εκτοξεύεται στο 44,3% του πληθυσμού.

18. ΚΟΙΝΩΝΙΚΗ ΠΟΛΙΤΙΚΗ ΕΙΣ ΒΑΡΟΣ ΤΗΣ ΔΕΗ ΚΑΙ ΤΩΝ ΚΑΤΑΝΑΛΩΤΩΝ

Μέσο: ΚΑΘΗΜΕΡΙΝΗ

Ημ. Έκδοσης: . . .07/04/2017 Ημ. Αποδελτίωσης: . . .07/04/2017

Σελίδα: 17



• **ΔΕΗ.** Ρυθμίσεις «κοινωνικής» πολιτικής αυξάνοντας τα κόστη για το σύνολο των καταναλωτών ηλεκτρικού ρεύματος αλλά και για τη ΔΕΗ προωθεί το υπουργείο Περιβάλλοντος και Ενέργειας. Όπως αναφέρει σε άτυπο ενημερωτικό σημείωμα, με αφορμή ρύθμιση που κατατέθηκε στο νομοσχέδιο για τους δασικούς χάρτες για την απαλλαγή της χρέωσης ΥΚΩ (Υπηρεσιών Κοινής Ωφέλειας) και για τις νυχτερινές καταναλώσεις όσων είναι ενταγμένοι στο ΚΟΤ (Κοινωνικό Οικιακό Τιμολόγιο) αλλά και των πολυτέκνων, το υπουργείο ανακοίνωσε ότι θα ακολουθήσουν και άλλες ρυθμίσεις με την τροποποίηση της υπουργικής απόφασης του 2010 που όριζε τις προϋποθέσεις ένταξης στο ΚΟΤ. **Σελ. 19**



Κοινωνική πολιτική εις βάρος της ΔΕΗ και των καταναλωτών

Ρυθμίσεις «κοινωνικής» πολιτικής αυξάνοντας τα κόστη για το σύνολο των καταναλωτών ηλεκτρικού ρεύματος αλλά και για τη ΔΕΗ προωθεί το υπουργείο Περιβάλλοντος και Ενέργειας. Όπως αναφέρει σε άτυπο ενημερωτικό σημείωμα, με αφορμή ρύθμιση που κατατέθηκε στο νομοσχέδιο για τους δασικούς κάρτες για την απαλλαγή της χρέωσης ΥΚΩ (Υπηρεσιών Κοινής Ωφέλειας) και για τις νυχτερινές καταναλώσεις όσων είναι ενταγμένοι στο ΚΟΤ (Κοινωνικό Οικιακό Τιμολόγιο) αλλά και των πολυτέκνων, το υπουργείο ανακοίνωσε ότι θα ακολουθήσουν και άλλες ρυθμίσεις με την τροποποίηση της υπουργικής απόφασης του 2010 που όριζε τις προϋποθέσεις ένταξης στο ΚΟΤ. Μεταξύ αυτών αναφέρει ότι θα προωθηθεί: «Κατάργηση της απένταξης από το ΚΟΤ σε περιπτώσεις υπέρβασης της μέγιστης κατανάλωσης. Με το νέο πλαίσιο, στις περιπτώσεις αυτές οι ευπαθείς ομάδες δεν θα απεντάσσονται, αλλά θα τιμολογούνται με τις ανταγωνιστικές χρεώσεις των προμηθευτών ηλεκτρικής ενέργειας μόνον για την υπερβάλλουσα κατανάλωση». Σήμερα δικαιούχοι στο ΚΟΤ, σύμφωνα με τα στοιχεία του υπουργείου, αντιστοιχούν σε 645.262 μετρητές. Αν και το εν λόγω τιμολόγιο παρέχεται απ' όλους τους προμηθευτές, σύμφωνα με τη ΔΕΗ, μόνον ένας βρίσκεται σε εναλλακτικό πάροχο. Η ένταξη στο ΚΟΤ προβλέπει εισοδηματικά κριτήρια και συγκεκριμένα ετήσιο εισόδημα

κάτω των 12.000 ευρώ, σε συνδυασμό με ανώτατο όριο κατανάλωσης τις 1.500 κιλοβατώρες, οι οποίες μπορούν να φθάσουν τις 1.700 για τριτέκνους. Προβλέπει επίσης ειδικές κατηγορίες, όπως μακροπρόθεσμα ανέργους, ΑΜΕΑ κ.ά. Η χρέωση για το ΚΟΤ είναι κατά 40% περίπου χαμηλότερη από τη χρέωση του οικιακού τιμολογίου. Υπέρβαση του ορίου των 1.500 κιλοβατώραν το τετράμηνο οδηγεί αυτόματα σε απένταξη από το ΚΟΤ. Με τη ρύθμιση που προωθεί το υπουργείο Ενέργειας, οι δικαιούχοι δεν θα απεντάσσονται αλλά θα χρεώνονται την επιπλέον κατανάλωση σε ανταγωνιστικές τιμές. Η ρύθμιση αυξάνει το ετήσιο κόστος του ΚΟΤ, το οποίο επιμερίζεται στο σύνολο των υπολοίπων καταναλωτών αλλά και την επιβάρυνση της ΔΕΗ. Οι οφειλές μόνον από απλήρωτους λογαριασμούς του ΚΟΤ φθάνουν τα 80 εκατ. ευρώ, ενώ το συνολικό ετήσιο κόστος ξεπερνάει τα 100 εκατ. ευρώ. Θα πρέπει να σημειωθεί ότι η ΔΕΗ ενημερώθηκε για τις προθέσεις του υπουργείου από το ενημερωτικό σημείωμα και θα εκτιμήσει τις επόμενες ημέρες τις οικονομικές επιπτώσεις.

**Καταργείται
η απένταξη
από το ΚΟΤ
σε περίπτωση
υπέρβασης
της μέγιστης
κατανάλωσης.**



ΟΙ ΜΕΓΑΛΟΙ ΧΑΜΕΝΟΙ

Στη μέγκενη αναμένεται να βρεθούν 250.000 συνταξιούχοι

ΜΕΓΑΛΕΣ ΑΠΩΛΕΙΕΣ στις συντάξεις, που μπορεί να φθάσουν και το 50% έναντι των σημερινών, αναμένεται ότι θα έχουν τα επόμενα χρόνια περίπου 250.000 συνταξιούχοι. Σύμφωνα με παράγοντες της κοινωνικής ασφάλισης, οι μεγάλοι χαμένοι θα είναι κυρίως ΑμεΑ, δικαιούχοι σύνταξης χρείας, εργαζόμενοι με μεγάλες αποδοχές ή και εργαζόμενοι με μεγάλα ποσοστά ανεργίας.

Με βάση τον νέο τρόπο υπολογισμού, μαζί με την εθνική σύνταξη των 345 ευρώ για 15 έτη ασφάλισης και των 384 ευρώ για 20 χρόνια ασφάλισης και πάνω, τα ποσοστά αναπλήρωσης θα δίνουν πιο χαμηλά ποσά έναντι των σημερινών για υψηλόμισθους που έχουν πάνω από 25 έτη ασφάλισης.

Κερδισμένοι

Ευνοημένοι από το νέο καθεστώς είναι όσοι θα φύγουν με χαμηλές συντάξεις αποδοχές, της τάξεως των 700-1.000 ευρώ και πολλά έτη ασφάλισης. Στην κατηγορία των ευνοημένων εντάσσονται και όσοι αποχωρήσουν μετά το 67ο έτος της ηλικίας με 20-25 έτη ασφάλισης και χαμηλές αποδοχές.

Ο επανακαθορισμός του τρόπου υπολογισμού της σύνταξης με βάση τον πληθωρισμό από το 2002 και μετά, έναντι του μισθολογικού κλιμακίου του Οκτωβρίου του 2011, θα προκαλέσει

μεγαλύτερες απώλειες σε υψηλόβαθμους και υψηλόμισθους που θα αποχωρήσουν έχοντας πολλά έτη ασφάλισης. Στους χαμένους των ρυθμίσεων συμπεριλαμβάνονται οι ένστολοι, καθώς η σύνταξή τους υπολογίζεται με γνώμονα τον τελευταίο μισθό.

Ειδικά μισθολόγια

Οι απώλειες επεκτείνονται στα ειδικά μισθολόγια. Για παράδειγμα, ο υπολογισμός της σύνταξης των γιατρών του ΕΣΥ και των πανεπιστημιακών δεν θα γίνεται με βάση τον τελευταίο μισθό και τα έξτρα επιδόματα. Απώλειες θα έχει αυτή η κατηγορία, όπως και γιατροί, νομικοί και μηχανικοί του Δημοσίου, που ελάμβαναν επιπλέον συντάξεις. Σύμφωνα με τον νέο νόμο, θα χορηγείται μια εθνική σύνταξη σε περίπτωση σώρευσης συντάξεων.

Ειδικότερα, σε περίπτωση συνταξιούχου ή δικαιούχου μίας πλήρους σε ποσό και μίας μειωμένης κύριας σύνταξης, το ποσό της εθνικής σύνταξης που θα του χορηγείται θα είναι πλήρες. Εάν όμως πρόκειται για συνταξιούχο ή δικαιούχο δύο μειωμένων κύριων συντάξεων, θα του καταβάλλεται το ποσοστό της εθνικής σύνταξης που αντιστοιχεί σε καθεμία από αυτές, υπό την προϋπόθεση ότι το άθροισμά τους είναι μικρότερο ή ίσο με το πλήρες ποσό της εθνικής σύνταξης.

Μέσο: ΕΘΝΟΣ

Ημ. Έκδοσης: . . . 07/04/2017 Ημ. Αποδελτίωσης: . . . 07/04/2017

Σελίδα: 13



ΟΑΕΕ - ΙΚΑ - ΔΗΜΟΣΙΟ

Αναλυτικά παραδείγματα για τις ανατροπές στα ποσά των συντάξεων

ΟΙ ΑΛΛΑΓΕΣ που θα επηρεάσουν τους συνταξιούχους με τον νέο τρόπο υπολογισμού μέσα από παραδείγματα:

■ Στον ΟΑΕΕ, ένας ασφαλισμένος με 35 έτη ασφάλισης και μέσο όρο αποδοχών 1.322,01 ευρώ, που με τον παλιό τρόπο υπολογισμού θα λάμβανε σύνταξη 1.181,4 ευρώ, με τον νέο τρόπο υπολογισμού θα λάβει 880,01 ευρώ. Με 40 έτη ασφάλισης θα πάρει 1.001,77 ευρώ, έναντι 1.312,6 ευρώ που θα λάμβανε με το παλιό σύστημα υπολογισμού.

■ Στο ΙΚΑ, ένας ασφαλισμένος 15ετίας, με μέσο όρο αποδοχών 840 ευρώ, θα πάρει σύνταξη 442,9 ευρώ με το νέο σύστημα, έναντι 486,84 ευρώ που θα λάμβανε με το παλιό.

30 έτη ασφάλισης

Ανεπαίσθητη θα είναι η μείωση για έναν ασφαλισμένο με 30 χρόνια ασφάλισης και μ.ό. αποδοχών 1.680 ευρώ. Ενώ με το παλιό σύστημα θα λάμβανε σύνταξη 879,72 ευρώ, τώρα θα δικαι-

ούται 878,8 ευρώ. Για ασφαλισμένο με 35 χρόνια ασφάλισης και μ.ό. αποδοχών 2.300 ευρώ, προβλέπεται σύνταξη 1.246,9 ευρώ έναντι 1.383,14 που δικαιούταν πριν.

■ Στο Δημόσιο, ένας υπάλληλος Πανεπιστημιακής Εκπαίδευσης με 40 έτη ασφάλισης, θα λάβει σύνταξη 1.105,1 ευρώ με το νέο σύστημα, έναντι 1.318,3 ευρώ που θα λάμβανε με το παλιό. Για 35 χρόνια, η σύνταξη υπολογίζεται στα 941,86 ευρώ, έναντι 1.182,28 ευρώ που υπολογιζόταν παλιά.

Υπάλληλος Τεχνικής Εκπαίδευσης, με 40 χρόνια ασφάλισης, που θα λάμβανε 1.276,33 ευρώ, θα δικαιούται με το νέο σύστημα 1.071,06 ευρώ, ενώ για 35 χρόνια ασφάλισης θα λαμβάνει 916,31 ευρώ έναντι 1.143,58 ευρώ. Οι υπάλληλοι Δευτεροβάθμιας Εκπαίδευσης με 40 έτη ασφάλισης, που με το παλιό σύστημα δικαιούταν 1.179,5 ευρώ, θα λαμβάνουν 994,2 ευρώ, ενώ για τα 35 έτη το ποσό πέφτει στα 855,85 ευρώ, έναντι 1.040,29 ευρώ.



Μισός ο ελληνικός μισθός

Στο 50% του μέσου όρου της ευρωζώνης το μισθολογικό κόστος στην Ελλάδα

ΤΟΥ ΓΙΩΡΓΟΥ ΚΑΝΕΛΛΟΠΟΥΛΟΥ

Η κρίση έχει μειώσει το εργασιακό κόστος για τον ιδιωτικό τομέα στην Ελλάδα, το οποίο πλέον διαμορφώνεται σχεδόν στο μισό από τον μέσο όρο της ευρωζώνης. Το μισθολογικό κόστος στην Ελλάδα είναι μάλιστα υψηλότερο μόνο από αυτό των χωρών του πρώην ανατολικού μπλοκ, της Πορτογαλίας και της Μάλτας. Αυτό δείχνει πόσο πολύ έχουν υποχωρήσει οι μισθοί του ιδιωτικού τομέα στη χώρα μας λόγω της συνεχιζόμενης κρίσης.

Όπως προκύπτει από στοιχεία που έδωσε χθες στη δημοσιότητα η Eurostat για ολόκληρο το 2016, το μέσο ωριαίο μισθολογικό κόστος στην Ελλάδα για όλη την οικονομία, με εξαίρεση τη γεωργία και τον δημόσιο τομέα, διαμορφώθηκε σε 14,2 ευρώ. Το μισθολογικό κόστος προκύπτει από τους μισθούς και τα ημερομίσθια, αλλά και από τα μη μισθολογικά κόστη, όπως είναι οι κοινωνικές εισφορές που καταβάλλουν οι εργοδότες. Το 2008 το κόστος αυτό στην Ελλάδα ήταν 16,7 ευρώ και το 2004

Οι μισθοί στην Ελλάδα είναι υψηλότεροι μόνο από αυτούς της Πορτογαλίας και των χωρών του πρώην ανατολικού μπλοκ

την Ευρωπαϊκή Ένωση στα 25,4 ευρώ. Το μη μισθολογικό κόστος εργασίας στην Ελλάδα αναλογούσε στο 24,2% το 2016, που είναι τα ίδια σχεδόν επίπεδα (23,9%) με τον μέσο όρο της Ευρωπαϊκής Ένωσης.

Τα στοιχεία αυτά δείχνουν ακόμη την τεράστια ψαλίδα που υπάρχει μεταξύ των χωρών της Ευρωπαϊκής Ένωσης, παρά τις προσπάθειες που γίνονται για σύγκλιση. Είναι ενδεικτικό ότι το μισθολογικό κόστος ανά ώρα εργασίας στη Δανία είναι 42 ευρώ, το υψηλότερο σε ολόκληρη την ΕΕ, ενώ στη Βουλγαρία, που είναι ουραγός στο σχετικό πίνακα, δεν ξεπερνά τα 4,4 ευρώ.

Στις τελευταίες θέσεις των χωρών με τις μικρότερες αποδοχές βρίσκονται ακόμη εκτός από τη Βουλγαρία, η Ρουμανία με 5,5 ευρώ, η Λιθουανία με 7,3 ευρώ, η Λετονία με 7,5 ευρώ, η Ουγγαρία με 8,3 ευρώ και η Πολωνία με 8,6 ευρώ. Στον αντίποδα, εκτός από τη Δανία, το υψηλότερο μισθολογικό κόστος ανά ώρα έχουν το Βέλγιο με 39,2 ευρώ, η Σουηδία με 38 ευρώ, το Λουξεμβούργο με 36,6 ευρώ και η Γαλλία με 35,6 ευρώ. Η Γερμανία βρίσκεται στην όγδοη θέση από την κορυφή, με συνολικό μισθολογικό κόστος που φτάνει στον ιδιωτικό τομέα τα 33 ευρώ.

Το κόστος εργασίας ανά ώρα σε ευρώ σε όλη την Οικονομία (εκτός γεωργίας και δημόσιου τομέα)

Πηγή: Eurostat

	2008	2012	2015	2016	ΜΕΤΑΒΟΛΗ 2015-2016
ΕΕ	21,5	23,9	25	25,4	1,60%
Ευρωζώνη	25,3	28,3	29,4	29,8	1,40%
Βέλγιο	32,9	38	39,1	39,2	0,20%
Βουλγαρία	2,6	3,4	4,1	4,4	7,80%
Τσεχία	9,2	10	9,8	10,2	3,80%
Δανία	34,6	39,4	41,2	42	2,10%
Γερμανία	27,9	30,5	32,2	33	2,50%
Εσθονία	7,8	8,6	10,3	10,9	5,60%
Ιρλανδία	28,9	29,8	30	30,4	1,30%
ΕΛΛΑΔΑ	16,7	15,7	14,1	14,2	0,80%
Ισπανία	19,4	21,1	21,2	21,3	0,40%
Γαλλία	31,2	34,3	35,1	35,6	1,50%
Κροατία	9,2	9,5	9,6	10	4,80%
Ιταλία	25,2	27,7	28,1	27,8	-0,80%
Κύπρος	16,7	16,8	15,7	15,8	0,60%
Λετονία	6	5,9	7,1	7,5	6,40%
Λιθουανία	5,9	5,9	6,8	7,3	7,50%
Λουξεμβούργο	31	33,9	36,3	36,6	0,80%
Ουγγαρία	7,8	7,4	7,9	8,3	4,60%
Μάλτα	11,4	11,8	13,2	13,2	0,00%
Ολλανδία	29,8	32,5	33,2	33,3	0,10%
Αυστρία	26,4	29,7	32,4	32,7	0,90%
Πολωνία	7,6	7,9	8,6	8,6	-0,20%
Πορτογαλία	12,2	13,3	13,4	13,7	2,50%
Ρουμανία	4,2	4,1	4,9	5,5	11,60%
Ρουμανία	13,9	15,6	15,8	16,2	2,70%
Σλοβενία	7,3	8,9	10	10,4	3,50%
Φινλανδία	27,1	31,3	33	33,2	0,70%
Σουηδία	31,6	37,3	37,4	38	1,70%
Βρετανία	20,9	25	29,7	26,7	-10,10%
Νορβηγία	37,8	56,4	51,2	50,2	-2,00%

22. ΑΡΧΙΖΕΙ Η ΚΑΤΑΒΟΛΗ ΤΩΝ ΝΕΩΝ ΜΕΙΩΜΕΝΩΝ ΕΩΣ 25% ΣΥΝΤΑΞΕΩΝ

Μέσο: ΤΑ ΝΕΑ

Ημ. Έκδοσης: . . . 07/04/2017 Ημ. Αποδελτίωσης: . . . 07/04/2017

Σελίδα: 14



Νόμος Κατρούγκαλου: πώς μειώνονται οι συντάξεις

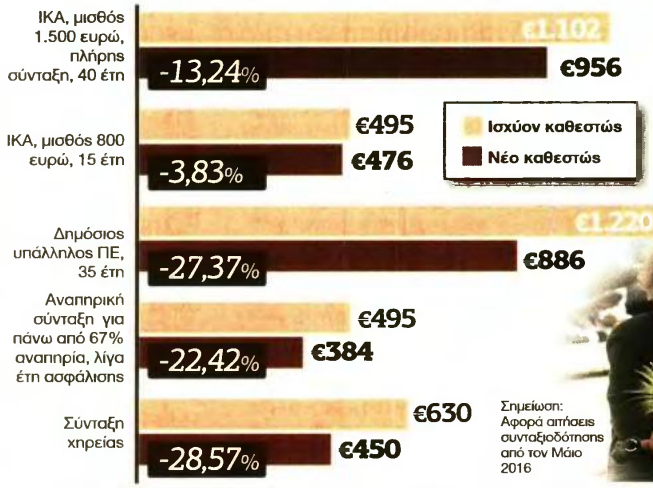

Σημείωση: Αφορά απήσεις συνταξοδότησης από τον Μάιο 2016



Ανοιξε το Taxis για την υποβολή των δηλώσεων

Ανοιξε χθες το ηλεκτρονικό σύστημα στο Taxis για την υποβολή των φορολογικών δηλώσεων για τα εισοδήματα του 2016. Στο σύστημα έχουν ήδη ανέβει τα στοιχεία από τις βεβαιώσεις αποδοχών που έχουν αποστείλει οι εργοδότες και τα ασφαλιστικά ταμεία ενώ σήμερα αναμένεται να αποτυπωθούν στους ειδικούς κωδικούς και τα στοιχεία για τους τόκους καταθέσεων. Μάλιστα οι πρώτες φορολογικές δηλώσεις με τα εισοδήματα του 2016 έχουν ήδη αποσταλεί σύμφωνα με ανακοινώσεις που έκανε ο διοικητής της Ανεξάρτητης Αρχής Δημοσίων Εσόδων Γιώργος Ππαλιός παρουσιάζοντας τη νέα ιστοσελίδα taxs.aade.gr

ΤΟΥ ΗΛΙΑ ΓΕΩΡΓΙΑΚΗ

Ανοίγει ο δρόμος για την καταβολή των νέων, μειωμένων έως 25%, συντάξεων με βάση τον νόμο Κατρούγκαλου, με την έκδοση σχετικής εγκυκλίου. Η καταβολή των περίπου 60.000 συντάξεων που εκκρεμούν (αιτήσεις συνταξιοδότησης από 12/5/2016 και εφεξής) θα γίνει με ένα έτος καθυστέρηση. Η εγκύκλιος Πετρόπουλου αναφέρεται στον μαθηματικό τύπο υπολογισμού των νέων συντάξεων που λαμβάνει υπόψη την προσαύξηση των συντάξεων αποδοχών από το 2002 και μετά, βάσει του μέσου ετήσιου γενικού Δείκτη Τιμών Καταναλωτή της ΕΛΣΤΑΤ. Σημειώνεται ότι με τροπολογία ο Δείκτης Μεταβολής Μισθών (που δεν υπήρχε κατά την ΕΛΣΤΑΤ) αντικαταστάθηκε από τον Δείκτη Τιμών Καταναλωτή. Έτσι, για τον υπολογισμό του ανταποδοτικού μέρους των νέων συντάξεων προβλέπεται η αναπροσαρμογή των συντάξεων αποδοχών για το διάστημα έως και το 2020 με βάση τη μεταβολή του μέσου ετήσιου γενικού Δείκτη Τιμών Καταναλωτή της ΕΛΣΤΑΤ. Η προσαύξηση των συντάξεων αποδοχών για το διάστημα από το 2021 και εφεξής διενεργείται με βάση τον Δείκτη Μεταβολής Μισθών, που υπολογίζεται από την ΕΛΣΤΑΤ.

ΠΩΣ ΥΠΟΛΟΓΙΖΕΤΑΙ. Για παράδειγμα, ο μισθός ύψους 1.000 ευρώ του 2003 αντιστοιχεί σε σημερινές αποδοχές 1.291 ευρώ. Ο ίδιος υπολογισμός θα γίνει για τους μισθούς κάθε έτους και θα βγει ο μέσος όρος των αποδοχών ανάλογα με την εξέλιξη του τιμαριθμού. Ασφαλισμένος με μέσο όρο αποδοχών 1.500 ευρώ θα πάρει σύνταξη με το νέο σύστημα 760 ευρώ, ενώ με το προηγούμενο καθεστώς θα έπαιρνε πάνω από 1.000

Αρχίζει η καταβολή των νέων, μειωμένων έως 25%, συντάξεων

Βρέθηκε ο μαθηματικός τύπος υπολογισμού τους που λαμβάνει υπόψη την προσαύξηση των συντάξεων αποδοχών από το 2002 και μετά, βάσει του Δείκτη Τιμών Καταναλωτή της ΕΛΣΤΑΤ

ευρώ. Για εισόδημα ίσο με αυτό του ανειδίκευτου εργάτη (586 ευρώ τον μήνα) το νέο σύστημα με είκοσι έτη ασφάλισης δίνει κύρια σύνταξη 477 ευρώ, ενώ για 15 έτη ασφάλισης το νέο σύστημα δίνει 413 ευρώ. Αναλυτικά, εγκύκλιος ορίζει ότι «για τον υπολογισμό των συντάξεων αποδοχών λαμβάνονται υπόψη οι αποδοχές του ασφαλισμένου για κάθε ημερολογιακό έτος, προσαυξανόμενες σύμφωνα με τον δείκτη πληθωρισμού της ΕΛΣΤΑΤ. Συγκεκριμένα, η αναπροσαρμογή των συντάξεων αποδοχών για το διάστημα έως και το 2020 διενεργείται κατά τη μεταβολή του μέσου ετήσιου γενικού Δείκτη Τιμών Καταναλωτή της ΕΛΣΤΑΤ. Η προσαύξηση των συντάξεων αποδοχών για το διάστημα από το 2021 και εφεξής διενεργείται με βάση τον Δείκτη Μεταβολής Μισθών, που δεν ήταν δυνατό να υπολογιστεί εντός του 2017 από την ΕΛΣΤΑΤ».

ΑΙΤΗΣΕΙΣ ΤΟΥ 2017. Ειδικότερα για όσους ασφαλισμένοι υπέβαλαν αίτηση συνταξιοδότησης κατά το έτος 2017: ■ Η προσαύξηση των συντάξεων

Οι εισφορές στον ΕΦΚΑ
Η διοίκηση του ΕΦΚΑ ανακοίνωσε ότι έχει αρχίσει η διαδικασία ανάρτησης των εισφορών Φεβρουαρίου 2017 των ελεύθερων επαγγελματιών, αυτοαπασχολούμενων και αγροτών στις ηλεκτρονικές υπηρεσίες του Οργανισμού. Οι ασφαλισμένοι μπορούν να επισκεφθούν τον ιστότοπο www.efka.gov.gr για να πληροφορηθούν αναλυτικά την εισφορά τους, να αντλήσουν την ταυτότητα πληρωμής ή να εκπαιδεύσουν το ειδοποιητήριο πληρωμής. Επισημαίνεται ότι η προθεσμία καταβολής εισφορών Φεβρουαρίου λήγει τη Μ. Πέμπη 13 Απριλίου.

αποδοχών του έτους 2002 γίνεται με χρήση του γινομένου των ετήσιων μεταβολών του μέσου ετήσιου γενικού Δείκτη Τιμών Καταναλωτή από το έτος 2003 έως και το έτος 2016 (ο μέσος ετήσιος γενικός ΔΤΚ αποτυπώνει τη μεταβολή του μέσου ετήσιου δείκτη του προηγούμενου έτους). ■ Η προσαύξηση των συντάξεων αποδοχών του έτους 2003 γίνεται με χρήση του γινομένου των ετήσιων μεταβολών του μέσου ετήσιου γενικού Δείκτη Τιμών Καταναλωτή από το έτος 2004 έως και το έτος 2016 (ο μέσος ετήσιος γενικός ΔΤΚ αποτυπώνει τη μεταβολή του μέσου ετήσιου δείκτη κάθε έτους με τον αντίστοιχο δείκτη του προηγούμενου έτους). ■ Η μεταβολή του μέσου ετήσιου γενικού Δείκτη Τιμών Καταναλωτή έτους 2016 σημαίνει τη μεταβολή του μέσου ετήσιου δείκτη του έτους 2016 με τον αντίστοιχο δείκτη του έτους 2015, συνεπώς μεταβάλλοντας με τον δείκτη αυτόν τις συντάξεις αποδοχών του έτους 2015 προκύπτει η αναπροσαρμογή τους στο έτος 2016. Σημειώνεται ότι οι συντάξεις αποδοχών αναπροσαρμόζονται έως

και το προηγούμενο της συνταξιοδότησης έτος. Επισημαίνεται ότι με το νέο καθεστώς που επέφερε ο νόμος Κατρούγκαλου (ισχύει από τον Μάιο του 2016) όσοι αποχωρούν από τον δημόσιο και τον ιδιωτικό τομέα θα λάβουν ως κύρια σύνταξη το άθροισμα δύο ποσών. Της εθνικής σύνταξης, η οποία θα καταβάλλεται με ανισορροπημένες προϋποθέσεις, και της ανταποδοτικής σύνταξης, που θα υπολογίζεται με βάση τον μέσο όρο των αποδοχών από το 2002 και μετά αλλά και με νέους χαμηλότερους συντελεστές αναπλήρωσης. Σύμφωνα με τον νόμο Κατρούγκαλου, οι κατώτερες συντάξεις 15ετίας που θα απονέμει στο εξής ο ΕΦΚΑ σε χαμηλόμισθους θα ξεκινούν από 195,90 ευρώ για σύνταξη χρείας, από 288 ευρώ για μειωμένη σύνταξη γήρατος και δεν θα ξεπερνούν τα 414,90 ευρώ (μικιά) έναντι των 486 ευρώ πριν από τον Ν. 4387/2016. Οι νέες χαμηλές κατώτερες συντάξεις οφείλονται στον νέο τρόπο υπολογισμού της ανταποδοτικής σύνταξης, καθώς η εθνική σύνταξη είναι παγιωμένη και ανέρχεται σε 384 ευρώ με 20ετία και σε 345 ευρώ με 15ετία.



Ερχεται «ψαλίδι» και στις επικουρικές συντάξεις

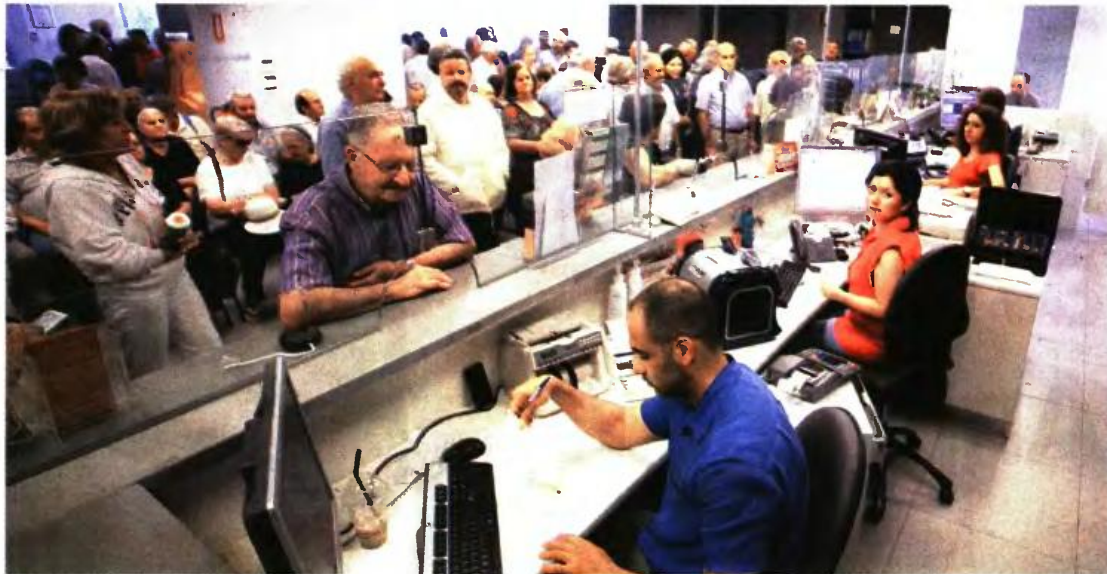

ΤΟ ΧΡΟΝΟΔΙΑΓΡΑΜΜΑ των αλλαγών σε συντάξεις και αφορολόγητο αποτελεί τη βασική εστία διαφωνίας μεταξύ της ελληνικής πλευράς και των δανειστών όλο το τελευταίο διάστημα

Ρεπορτάζ
ΚΑΤΕΡΙΝΑ ΚΟΚΚΑΛΙΑΡΗ

«Μεϊκτί» παρέμβαση σε κύριες και επικουρικές συντάξεις, που έχουν προσωπική διαφορά, περιλαμβάνει το σχέδιο για το Ασφαλιστικό. Το «ψαλίδι» θα μπει για να εξοικονομηθεί 1,8 δισεκατομμύριο, ενώ -σύμφωνα με πληροφορίες- θα καθοριστεί «γενικό ποσοστό προστασίας», δηλαδή θα μπει όριο στο ύψος των μειώσεων. Οι παρεμβάσεις, με βάση το επικρατέστερο σενάριο, θα ξεκινήσουν το 2019, ενώ συνεχίζεται η συζήτηση για το πότε θα μειωθεί το αφορολόγητο (που αναμένεται να διαμορφωθεί στα 5.900 κατά μέσον όρο).

Το χρονοδιάγραμμα των αλλαγών σε συντάξεις και αφορολόγητο αποτελεί τη βασική εστία διαφωνίας μεταξύ της ελληνικής πλευράς και των δανειστών όλο το τελευταίο διάστημα. Η κυβέρνηση θέλει να «σπάσουν» οι ρυθμίσεις τη διετία 2019-2020, με το ΔΝΤ να πιέζει για εφαρμογή μια κι έξω (έχοντας άτυπη υποστήριξη και από τους σκληροπυρηνικούς του ευρωπαϊκού σκέλους των θεσμών). Το Ταμείο εξακολουθεί να εγείρει ενστάσεις για το κατά πόσο θα μπορέσει η χώρα να πιάσει πρωτογενές πλεόνασμα 3,5% από το 2018 και μετά (με βάση πληροφορίες θα διατηρηθεί σε αυτό το ύψος έως και το 2021), πιέζοντας διαρκώς για μέτρα.

Στο Ασφαλιστικό «ψαλίδι» θα μπει στην προσωπική διαφορά, μέτρο που κυρίως θα επηρεάσει συνταξιούχους του ΤΕΒΕ και του Δημοσίου και δευτερευόντως του ΙΚΑ. Παράλληλα θα υπάρξει πάγωμα των υπόλοιπων συντάξεων, δηλαδή δεν θα δοθούν αυξήσεις.

Οι παρεμβάσεις θα αφορούν τόσο τις κύριες όσο και τις επικουρικές συντάξεις, με το βασικό σενάριο να προβλέπει πως οι περικοπές θα γίνουν στο άθροισμα. Ωστόσο στη διάταξη θα προβλέπεται πως οι μειώσεις σε όσους έχουν προσωπική διαφορά θα μπορούν να φτάνουν μέχρι ένα ποσοστό, που σύμφωνα με πληροφορίες δεν θα μπορεί να ξεπερνά το 20% με 25%.

Τα αντίμετρα

Στόχος της ελληνικής πλευράς είναι να συνδυαστούν με στοχευμένα αντίμετρα για τους συνταξιούχους, όπως για παράδειγμα μείωση της συμμετοχής στα φάρμακα. Σύμφωνα με πληροφορίες, η μείωση αυτή θα είναι κλιμακωτή, ανάλογα με το ποσό της σύνταξης (για παράδειγμα μπορεί να φτάσει το 100% για όσους παίρνουν έως 700 ευρώ και το 50% για όσους εισπράττουν πάνω από το ποσό αυτό). Όσον αφορά το αφορολόγητο, αυτό αναμένεται να διαμορφωθεί στα 5.900 ευρώ κατά μέσον όρο. Δηλαδή θα ξεκινά από τα 5.600 για τον άγαμο και θα αυξάνεται ανάλογα με τον αριθμό των παιδιών. Η συζήτηση αφορά τον χρόνο εφαρμογής του μέτρου, με το ΔΝΤ να ζητά να τρέξει το

2019. Ωστόσο η ελληνική κυβέρνηση θέλει να «σπάσουν» τα μέτρα, δηλαδή να μην τρέξει μέσα στην ίδια χρονιά το σύνολο των παρεμβάσεων σε συντάξεις και αφορολόγητο (που ισοδυναμούν με παρεμβάσεις 2% του ΑΕΠ).

Στο πακέτο των θετικών αντιμέτρων θα περιλαμβάνεται μείωση των φορολογικών συντελεστών σε φυσικά και νομικά πρόσωπα. Ειδικότερα ο φορολογικός συντελεστής όσων έχουν εισόδημα έως 20.000 ευρώ αναμένεται να πέσει από το 22% στο 20% (έχει υπάρξει πρόταση και για 18% με 19%), ενώ στις επιχειρήσεις από 29% στο 26%.

Πιο ξεκάθαρο φαίνεται πως είναι το τοπίο στο μέτωπο των εργασιακών και των ενεργειακών, που αποτελούν τις δύο εκκρεμότητες για το κλείσιμο της δεύτερης αξιολόγησης. Η επαναφορά των συλλογικών διαπραγματεύσεων -που θα γίνει μετά τη λήξη του τρέχοντος προγράμματος- αποτελεί εμβληματικό θέμα για την Κοινωνοικονομική Ομάδα του ΣΥΡΙΖΑ. Στο θέμα των ομαδικών απολύσεων η κυβέρνηση απορρίπτει την αύξηση του ποσοστού στο 10%, αλλά θα φύγει η προέγκριση από τον υπουργό. Παρεμβάσεις θα υπάρξουν στον συνδικαλιστικό νόμο αλλά η κυβέρνηση έχει ήδη καταστήσει σαφές πως δεν δέχεται επαναφορά του λок άουτ.

Στα ενεργειακά, σε πρώτη φάση η συζήτηση αφορά τις λιγνιτικές μονάδες, ενώ θα συνεχιστούν οι δημοπρασίες ενέργειας ΝΟΜΕ. Στόχος είναι να πάει σε επόμενη φάση η συζήτηση για τις υδροηλεκτρικές μονάδες, ανάλογα και με τις υπόλοιπες εξελίξεις (και αφού γίνει αξιολόγηση του βαθμού αποτελεσματικότητας των ΝΟΜΕ). ●

Στόχος η εξοικονόμηση 1,8 δισ. ευρώ, ενώ εξετάζεται το ενδεχόμενο να καθοριστεί «γενικό ποσοστό προστασίας» (πλαφόν) στο ύψος των μειώσεων



Όλες οι αλλαγές στις φορολογικές δηλώσεις

Νωρίτερα από κάθε άλλη χρονιά άνοιξε χθες το Taxisnet για την υποβολή φορολογικών δηλώσεων, με τις πρώτες εκατό να υποβάλλονται στα πρώτα πέντε λεπτά

Ρεπορτάζ
MARIA BOYRFANA

Με τρεις αλλαγές στη διαδικασία υποβολής των φρετινών φορολογικών δηλώσεων άνοιξε χθες, νωρίτερα από κάθε άλλη χρονιά, η ηλεκτρονική πύλη του Taxisnet που θα υποδεχθεί περισσότερες από 6 εκατομμύρια φορολογικές δηλώσεις. Μάλιστα στα πρώτα πέντε λεπτά είχαν υποβληθεί οι πρώτες εκατό δηλώσεις.

Ο κ. Πιτσιλής και τα στελέχη της ΑΑΔΕ παρουσίασαν τις αλλαγές που επιπλέον κατά τη διαδικασία ηλεκτρονικής υποβολής των εντύπων των φορολογικών δηλώσεων:

1 Οι φορολογούμενοι, με ένα μίνιμουμ, θα καλούνται να δηλώνουν στην τελευταία σελίδα του εντύπου Ε1 τον αριθμό IBAN του τραπεζικού τους λογαριασμού ακόμη κι αν το αποτέλεσμα της εκκαθάρισης της δήλωσης είναι χρεωστικό. Η ίδια δυνατότητα γίνεται ξεχωριστά και στη σύζυγο ή το έτερο μέρος του συμφώνου συμβίωσης. Ετοιμούνται να δηλωθούν δύο λογαριασμοί. Σκοπός αυτού είναι να καταστεί δυνατή στο μέλλον η αυτόματη διενέργεια συμψηφισμών επιστροφών φόρου με φορολογικές οφειλές προς διευκόλυνση των φορολογουμένων.

2 Η ηλεκτρονική υποβολή του εντύπου Ε3 από τις επιχειρήσεις και τους ελεύθερους επαγγελματίες είναι δυνατή μόνο εφόσον έχει πραγματοποιηθεί η αλλαγή των Κωδικών Αριθμών Δραστηριότητας, η οποία έπρεπε κανονικά να είχε γίνει από το 2008. Όπως διευκρίνισαν ο διοικητής της ΑΑΔΕ και οι συνεργάτες του, υπάρχουν ακόμη φορολογούμενοι που δεν υπέβαλαν δηλώσεις μεταβολών για την αλλαγή των ΚΑΔ των δραστηριοτήτων τους σύμφωνα με το νέο σύστημα κωδικοποίησης που τέθηκε σε ισχύ από το 2008. Οι φορολογούμενοι οι οποίοι δεν προχώρησαν ακόμη και μέχρι σήμερα σε αυτήν την τροποποίηση δεν θα μπορούν να υποβάλουν το Ε3 αν προηγουμένως δεν προχωρήσουν σε αυτήν. Η δήλωση των νέων ΚΑΔ είναι επιπρε-

πτή μέσα από την ίδια την εφαρμογή στην οποία είναι διαθέσιμος ο κατάλογος των νέων ΚΑΔ για τη διευκόλυνση των λογιστών και των φορολογουμένων.

3 Παρέχεται η δυνατότητα χωριστής εκκαθάρισης της δήλωσης για σύζυγους ή για μέρη συμφώνων συμβίωσης που έχουν διαφορετική φορολογική κατοικία. Αν, για παράδειγμα, ο ένας σύζυγος κατοικεί στην Ελλάδα και ο άλλος στο εξωτερικό, θα μπορεί να γίνει η εκκαθάριση του φόρου ξεχωριστά για τον κάθε σύζυγο.

Η εφαρμογή για την υποβολή των δηλώσεων όπως και όλες οι παρεχόμενες από την Ανεξάρτητη Αρχή Δημοσίων Εσόδων εφαρμογές και ηλεκτρονικές υπηρεσίες είναι πλέον διαθέσιμες από τον ιστότοπο www.aade.gr.

Λειτουργεί όμως, προς το παρόν, και από την ήδη υπάρχουσα ιστοσελίδα της Γενικής Γραμματείας Πληροφοριακών Συστημάτων, στην ηλεκτρονική διεύθυνση www.gsis.gr.

Τα στοιχεία

Στο σύστημα έχουν «φορτωθεί» ήδη οι βεβαιώσεις αποδοχών, ενώ σήμερα αναμένεται να έχουν ενσωματωθεί στα δεδομένα των δηλώσεων και οι τόκοι καταθέσεων που πιστώθηκαν το 2016 στους τραπεζικούς λογαριασμούς των φορολογούμενων.

Ετσι, οι φορολογούμενοι θα δουν και φέτος στο βασικό έντυπο Ε1 προσυμπληρωμένα τα στοιχεία που αφορούν τις αποδοχές τους, τους φόρους που παρακρατήθηκαν και αναλογούν, τους τόκους καταθέσεων, τις δόσεις των δανείων που κατέβαλαν το 2016 καθώς και τα στοιχεία για τα αυτοκίνητα και τις κατοικίες τους.

Ο κ. Πιτσιλής ανέφερε ότι η καταληκτική προθεσμία υποβολής των δηλώσεων θα καθοριστεί με νομοθετική ρύθμιση (πιθανότητα θα είναι η 15η Ιουλίου), ενώ η εφαρμογή για την ηλεκτρονική υποβολή των δηλώσεων φορολογίας εισοδήματος νομικών προσώπων και νομικών οντοτήτων θα αρχίσει να λειτουργεί από τον Μάιο. ●



Η ΕΦΑΡΜΟΓΗ για την ηλεκτρονική υποβολή των δηλώσεων φορολογίας εισοδήματος νομικών προσώπων και νομικών οντοτήτων θα αρχίσει να λειτουργεί από τον Μάιο

Κερδισμένοι οι περισσότεροι επαγγελματίες και οι αγρότες

ΤΟ «ΨΑΛΙΔΙΣΜΕΝΟ» αφορολόγητο όριο για μισθωτούς και συνταξιούχους ανάλογα με τον αριθμό των παιδιών, οι αλλαγές στη φορολογική κλίμακα και της ειδικής εισφοράς αλληλεγγύης, η αύξηση της προκαταβολής φόρου για ελεύθερους επαγγελματίες και αγρότες, οι αυξημένοι συντελεστές φορολόγησης για όσους αποκτούν

μεγαλύτερες επιβαρύνσεις να προκύπτουν για τους μισθωτούς και συνταξιούχους με χαμηλά και υψηλά εισοδήματα, τους φορολογούμενους που εισπράττουν εισοδήματα από ενοίκια και τους ελεύθερους επαγγελματίες με μεσαία και υψηλά εισοδήματα. Αντίθετα κερδισμένοι θα είναι οι περισσότεροι ελεύθεροι επαγγελματίες και οι κατά κύριο επάγγελμα αγρότες, καθώς θα διαπιστώσουν ότι φέτος θα κληθούν να πληρώσουν μικρότερα ποσά φόρου σε σχέση με τα προηγούμενα χρόνια ενώ ειδικά πολλοί οι αγρότες θα έχουν επιστροφή φόρου.

Ο κ. Πιτσιλής διευκρίνισε ότι επικείται η έκδοση εγκυκλίου αναφορικά με τις αποδείξεις και την κατοχύρωση του αφορολόγητου, με την οποία θα διευκρινίζεται ότι στην περίπτωση πληρωμών δαπανών μέσω πλαστικού χρήματος, ο φορολογούμενος δεν θα χρειάζεται να κρατά και τις χάρτινες.

Οι μεγαλύτερες επιβαρύνσεις προκύπτουν για μισθωτούς και συνταξιούχους με χαμηλά και υψηλά εισοδήματα

εισοδήματα από ακίνητα και το νέο φορολογικό καθεστώς για τους αγρότες συνθέτουν το νέο τοπίο που θα αποτυπωθεί στις φρενές φορολογικές δηλώσεις. Εκατομμύρια φορολογούμενοι θα δουν «φουσκωμένο» τον φορολογικό τους λογαριασμό, με τις

25. ΠΩΣ ΞΕΜΠΛΟΚΑΡΟΥΝ 60.000 ΝΕΕΣ ΣΥΝΤΑΞΕΙΣ

Μέσο: ΕΘΝΟΣ

Ημ. Έκδοσης: . . . 07/04/2017 Ημ. Αποδελτίωσης: . . . 07/04/2017

Σελίδα: 1



ΕΓΚΥΚΛΙΟΣ ΤΟΥ ΥΠΟΥΡΓΕΙΟΥ ΕΡΓΑΣΙΑΣ

Πώς ξεμπλοκάρουν 60.000 νέες συντάξεις

Λύση για όσους υπέβαλαν αίτηση μετά τις 12 Μαΐου 2016. **Πώς** θα υπολογίζονται οι συντάξιμες αποδοχές. **Κόφτης** ΕΛΣΤΑΤ στις μεγάλες μειώσεις

ΜΕ ΤΗΝ ΟΡΙΣΤΙΚΟΠΟΙΗΣΗ του τρόπου υπολογισμού των νέων συντάξεων ξεμπλοκάρει ουσιαστικά και η έκδοση περίπου 60.000 αιτήσεων συνταξιοδότησης που εκκρεμούν από τον Μάιο του 2016. Οι συντάξιμες αποδοχές για όλους όσοι συνταξιοδοτούνται μετά τις 12 Μαΐου αναπροσαρμόζονται με βάση τη μεταβολή του μέσου ετήσιου γενικού Δείκτη Τιμών Καταναλωτή. » 12-13



Ξεπαγώνουν 60.000 νέες συντάξεις

Η καταβολή τους εκκρεμεί από τον Μάιο του 2016. Με τις οδηγίες του υπουργείου οι συνταξιούχοι θα έχουν μικρότερες απώλειες σε σχέση με τον αρχικό νόμο. Πώς θα υπολογίζονται οι συντάξιμες αποδοχές

Ρεπορτάζ **ΚΑΤΕΡΙΝΑ ΤΖΟΥΜΕΡΚΙΩΤΗ**

Μικρότερες απώλειες της τάξης του 4%-5% θα έχουν όσοι υπέβαλαν αίτηση συνταξιοδότησης μετά τις 12 Μαΐου 2016 και για τους οποίους το ύψος των συνταξιών υποδοχών υπολογίζεται πλέον με βάση τον νόμο Κατρούγκαλου που φέρνει μειώσεις έως και 35%.

Το ανάλογο στις μειώσεις προκύπτει από την εφαρμοστική εγκύκλιο που εξέδωσε χθες ο υφυπουργός Κοινωνικής Ασφάλισης, Τάσος Πιτρόπουλος.

Με την έκδοση της εγκυκλίου και τον παρεπόμενο καθορισμό του ύψους των συντάξεων (ξεμπλοκάρει παράλληλα η έκδοση περίπου 60.000 αιτήσεων συνταξιοδότησης που εκκρεμούν από τον Μάιο του 2016.

Είναι χαρακτηριστικό ότι με τον νέο νόμο δεν έχει εκδοθεί ούτε μία οριστική σύνταξη χρείας, ενώ μόλις την προηγούμενη εβδομάδα ξεκίνησαν να χορηγούνται στους δικαιούχους προσωρινές συντάξεις χρείας.

Με βάση το κείμενο της εγκυκλίου, δίνεται μικρό μπόνους της τάξεως του 4%-5% έναντι των απωλειών που ανέρχονται μέχρι και στο 35% σε όσους συνταξιοδοτούνται από τις 13 Μαΐου 2016 έως και τα τέλη του 2020, ενώ για το 2021 και μετά θα λαμβάνεται υπ' όψιν ο δείκτης μεταβολής των μισθών.

Υπολογισμός

Για τον υπολογισμό της ανταποδοτικής σύνταξης θα προσαυξανόνται οι συντάξιμες αποδοχές με τη μεταβολή του επίσημου γενικού Δείκτη Τιμών Καταναλωτή της ΕΛΣΤΑΤ, που είναι θετική για τα περισσότερα χρόνια από το 2002 και μετά.

Η ρύθμιση είναι πιο δυσμενής έναντι του καθεστώτος που ίσχυε πριν από τον νόμο Κατρούγκαλου, καθώς βάση υπολογισμού αποτελούσαν οι μισθοί της

καλύτερης πενταετίας και διατίσι. Ωστόσο, είναι πιο ευνοϊκή σε σχέση με την αρχική διάταξη του νόμου, που προβλεπε να λαμβάνεται υπ' όψιν δείκτης μεταβολής των μισθών, που από το 2010 και μετά είχε εμφανίσει μεγάλη μείωση. Ο συγκεκριμένος δείκτης θα έχει διάστημα ισχύος από το 2021 και μετά. Την ίδια ώρα, η προσαύξηση των συντάξεων με βάση τον ΔΤΚ δεν μπορεί να «ακυρώσει» τις μεγάλες μειώσεις που θα επιβληθούν στις νέες συντάξεις, καθώς σε αυτές εφαρμόζονται χαμηλότερα ποσοστά αναπλήρωσης. Σύμφωνα με τα προβλεπόμενα στην εγκύκλιο, η

ΕΓΚΥΚΛΙΟΣ

κατώτατη σύνταξη 15ετίας με συντάξιμες αποδοχές 810,88 ευρώ μετά την προσαύξηση του ΔΤΚ, δίνει ανταποδοτική σύνταξη 93,65 ευρώ και μαζί με την αναλογούσα εθνική σύνταξη των 345,60 ευρώ συνολικά 439,25 ευρώ έναντι των 486,80 ευρώ που ήταν η παλαιά κατώτατη σύνταξη (-9,76%). Σύμφωνα με τα παραδείγματα του δικηγόρου Διον. Ριζού, οι μειώσεις (βλ. Πίνακα), ανάλογα με τα έτη ασφάλισης και το ταμείο προέλευσης, κυμαίνονται από 12,47% (ΙΚΑ με 36 έτη ασφάλισης) έως 35,12% και 37,63% (ΟΑΕΕ - πρώην ΤΕΒΕ και Ταμείο Νομικών μετά την κατάργηση του μπόνους των 220 ευρώ και των κοινωνικών πόρων, αντίστοιχα). Για όσους ασφαλισμένοι υπέβαλαν αίτηση συνταξιοδότησης το 2017, η προσαύξηση των συνταξιών αποδοχών του έτους 2002 γίνεται με χρήση του γινομένου των επίσημων μεταβολών του μέσου επίσημου Γενικού Δείκτη Τιμών Καταναλωτή από τα έτη 2003 έως και το έτος 2016. Με βάση το νέο σύστημα, οι συντάξιμες αποδοχές αναπροσαρμόζονται έως και το προηγούμενο της συνταξιοδότησης έτος, ενώ όταν το γινόμενο των διαδοχικών μεταβολών του μέσου επίσημου ΔΤΚ περισσότερων του ενός ετών είναι μικρότερο της μονάδας, θα λαμβάνεται υπόψη ως τιμή του γινομένου η μονάδα. ●



Η ΑΝΑΠΡΟΣΑΡΜΟΓΗ ΤΩΝ ΑΠΟΔΟΧΩΝ ΜΕ ΒΑΣΗ ΤΟΝ

ΟΑΕΕ

Έτος	Ετήσιες αποδοχές	Ετήσιες αποδοχές με αναπροσαρμογή (με τον ΔΤΚ) από το έτος αναφοράς μέχρι το έτος εξόδου	Ετήσιες αποδοχές αναπροσαρμοζόμενες με τον ΔΤΚ
2002	8.580,00	11.176,54	11.176,54
2003	9.240,00	11.629,25	11.629,25
2004	9.960,00	12.182,14	12.182,14
2005	10.740,00	12.691,95	12.691,95
2006	11.400,00	13.054,17	13.054,17
2007	14.804,88	16.475,32	16.475,32
2008	14.804,88	15.811,25	15.811,25
2009	18.935,16	19.980,51	19.980,51
2010	18.935,16	19.081,21	19.081,21
2011	18.935,16	18.935,16	18.935,16
2012	18.935,16	18.935,16	18.935,16
2013	18.935,16	18.935,16	18.935,16
2014	18.935,16	18.935,16	18.935,16
2015	14.804,88	14.804,88	14.804,88
2016	7.402,44	7.402,44	7.402,44
Άθροισμα			230.030,30
Μήνες			174
Μέσος όρος αποδοχών			1.322,01

*Το 2016 υπολογίζεται το χρονικό διάστημα μέχρι τον Μάιο, μήνα ψήφισης του σχετικού νόμου.



25. ΠΩΣ ΞΕΜΠΛΟΚΑΡΟΥΝ 60.000 ΝΕΕΣ ΣΥΝΤΑΞΕΙΣ

Μέσο: ΕΘΝΟΣ

Ημ. Έκδοσης: . . .07/04/2017 Ημ. Αποδελτίωσης: . . .07/04/2017

Σελίδα: 13



ΓΙΑ ΤΟΝ υπολογισμό της ανταποδοτικής σύνταξης, οι συντάξιμες αποδοχές θα προσαυξάνονται με τη μεταβολή του ετήσιου γενικού Δείκτη Τιμών Καταναλωτή της ΕΛΣΤΑΤ, που είναι θετικότερα χρόνια από το 2002 και μετά

ΣΥΝΤΑΞΕΙΣ ΠΡΙΝ ΚΑΙ ΜΕΤΑ

Κατηγορία ασφαλισμένου	Σύνταξη με παλιό υπολογισμό (συμπ. εισφορά αλληλεγγύης και υγειονομική περίθαλψη)	Σύνταξη με νέο υπολογισμό
Δημόσιο ΠΕ με 30ετία	991,8€	802,4€
Δημόσιο ΠΕ με 35ετία	1.122,9€	952,56€
ΙΚΑ 28η ΑΚ με 36ετία	1.349,7€	1.181,4€
ΟΑΕΕ - ΤΕΒΕ με 35ετία (υψηλές κατηγορίες)	1.297,2 €	841,6€
Ταμείο Νομικών με 35ετία	1.147,4€	715,6€

ΔΕΙΚΤΗ ΤΙΜΩΝ ΚΑΤΑΝΑΛΩΤΗ



ΙΚΑ-ΕΤΑΜ

Έτος	Μηνιαίες αποδοχές	Μηνιαίες αποδοχές με αναπροσαρμογή (με τον ΔΤΚ) από το έτος αναφοράς μέχρι το έτος εξόδου	Ετήσιες αποδοχές αναπροσαρμοζόμενες με τον ΔΤΚ
2002	500,00	651,31	9.118,39
2003	522,00	656,98	9.197,68
2004	542,00	662,92	9.280,94
2005	566,00	668,87	9.364,15
2006	589,00	674,57	9.442,52
2007	612,00	681,05	9.534,73
2008	644,00	687,78	9.628,87
2009	658,00	694,33	9.720,56
2010	695,00	700,36	9.805,05
2011	725,00	725,00	10.150,00
2012	743,00	743,00	10.402,00
2013	743,00	743,00	10.402,00
2014	740,00	740,00	10.360,00
2015	734,00	734,00	10.276,00
2016	735,00	735,00	4.410,00
		Αθροισμα	141.092,89
		Μήνες	174
		Μέσος όρος αποδοχών	810,88



4 ΟΙΚΟΝΟΜΙΑ

ΠΑΡΑΣΚΕΥΗ 7 ΑΠΡΙΛΙΟΥ 2017 Η ΝΑΥΤΕΜΠΟΡΙΚΗ

Σύμφωνα με τα όσα διευκρίνισε η διευθύντρια Ηλεκτρονικής Διακυβέρνησης της ΑΑΔΕ Σοφία Σακρηπίου, τα στοιχεία για τις αποδοχές που εισέπραξαν το 2016 οι μισθωτοί και οι παραταξιώχων, καθώς και τα στοιχεία για τους φόρους που αναλογούν και τους φόρους που παρακρατήθηκαν από τις αποδοχές αυτές έχουν προσυμπληρωθεί στα ηλεκτρονικά έντυπα Ε1 των φορολογουμένων, εφόσον οι εργοδότες και τα ασφαλιστικά ταμεία έχουν ήδη υποβάλει ηλεκτρονικά τις σχετικές βεβαιώσεις αποδοχών.

[ΑΑΔΕ] Άνοιξε για 6,2 εκατ. φορολογούμενους η ηλεκτρονική εφαρμογή για τη δήλωση εισοδημάτων στο www.aade.gr και www.gsis.gr

Οι 17 καινοτομίες και αλλαγές στην υποβολή των δηλώσεων

Του Γιώργου Παλατσάκη
gpal@naftemporiki.gr

Τη δυνατότητα να συμπληρώσουν και να υποβάλουν τις φορολογικές δηλώσεις για τα εισοδήματα που απέκτησαν το 2016 έχουν από χθες το απόγευμα 6,2 εκατομμύρια φορολογούμενοι. Η ηλεκτρονική εφαρμογή για την υποβολή του βασικού εντύπου Ε1 και των συνοδευτικών εντύπων Ε2 για τα εισοδήματα από ακίνητα και Ε3 για τα αναλυτικά οικονομικά στοιχεία των επιχειρήσεων λειτουργεί από χθες μετά τις 5:00 το απόγευμα, μέσα από τη νέα ιστοσελίδα της ΑΑΔΕ Γ. Πιτσιλιάς και οι συνεργάτες του, φέτος κατά τη διαδικασία ηλεκτρονικής υποβολής των φορολογικών δηλώσεων εφαρμόζονται οι εξής καινοτομίες:

ονικά να είχε γίνει από το 2008. Όπως διευκρίνισαν ο διοικητής της ΑΑΔΕ και οι συνεργάτες του, υπάρχουν ακόμη φορολογούμενοι που δεν υπέβαλαν δηλώσεις μεταβολών για την αλλαγή των ΚΑΔ των δραστηριοτήτων τους σύμφωνα με το νέο σύστημα κωδικοποίησης που τέθηκε σε ισχύ από το 2008. Οι φορολογούμενοι οι οποίοι δεν προχώρησαν ακόμη και μέχρι σήμερα ο' αυτήν την τροποποίηση δεν θα μπορούν να υποβάλουν το Ε3 αν προηγουμένως δεν προχωρήσουν ο' αυτήν.



> Η προθεσμία υποβολής

Ο Διοικητής της ΑΑΔΕ Γ. Πιτσιλιάς διευκρίνισε ότι η καταληκτική προθεσμία υποβολής των δηλώσεων θα καθοριστεί με νομοθετική ρύθμιση (σ.σ.: πιθανότατα θα είναι η 15η ή η 30η Ιουλίου). Επίσης, όπως διευκρινίστηκε από τους συνεργάτες του κ. Πιτσιλιά, η ηλεκτρονική εφαρμογή για την υποβολή των αιτήσεων Α21 για τη χορήγηση των επιδομάτων τέκνων, των τραπεζικών και πολιτεχνικών επιδομάτων θα τεθεί σε παραγωγική λειτουργία εντός των προσεχών ημερών, η δε εφαρμογή για την ηλεκτρονική υποβολή των δηλώσεων φορολογίας εισοδήματος νομικών προσώπων και νομικών οντοτήτων θα αρχίσει να λειτουργεί από τον Μάιο.

διαφορετική φορολογική κατοικία. Αν για παράδειγμα ο ένας σύζυγος κατοικεί στην Ελλάδα και ο άλλος στο εξωτερικό, θα μπορεί να γίνει η εκκαθάριση του φόρου ξεχωριστά για τον κάθε σύζυγο.

- 4 Στο περιβάλλον της νέας ιστοσελίδας της ΑΑΔΕ η αρχική σελίδα της ηλεκτρονικής εφαρμογής για την υποβολή των δηλώσεων είναι πολύ εύχρηστη, καθώς περιλαμβάνει:
 - Οδηγίες για τη βήμα προς βήμα χρήση της εφαρμογής.
 - Αρχείο κειμένου σε μορφή pdf με απαντήσεις στα συχνότερα ερωτήματα των φορολογουμένων σχετικά με τον τρόπο υποβολής των φορολογικών εντύπων Ε1, Ε2 και Ε3.
 - Το βιβλιόριο αναλυτικών οδηγιών συμπλήρωσης του Ε1.
 - Όλες τις σχετικές νομοθετικές διατάξεις και εγκυκλίους.

Σύμφωνα με τα όσα διευκρίνισε η διευθύντρια Ηλεκτρονικής Διακυβέρνησης της ΑΑΔΕ Σοφία Σακρηπίου, τα στοιχεία για τους τόκους που πιστώθηκαν το 2016 των τραπεζικών λογαριασμών των φορολογουμένων δεν έχουν ακόμη «φορτωθεί» για συμπλήρωση σε όλα τα ηλεκτρονικά έντυπα Ε1. Η «φόρτωση» των στοιχείων από το ογκώδες αρχείο με όλα τα σχετικά δεδομένα (25 εκατομμύρια εγγραφές) θα έχει ολοκληρωθεί μέχρι αύριο.

Επιπλέον, σύμφωνα με την κα Σακρηπίου, τα στοιχεία για τις αποδοχές που εισέπραξαν το 2016 οι μισθωτοί και οι συνταξιούχοι, καθώς και τα στοιχεία για τους φόρους που αναλογούν και τους φόρους που παρακρατήθηκαν από τις αποδοχές αυτές έχουν προσυμπληρωθεί στα ηλεκτρονικά έντυπα Ε1. Η «φόρτωση» των στοιχείων από το ογκώδες αρχείο με όλα τα σχετικά δεδομένα (25 εκατομμύρια εγγραφές) θα έχει ολοκληρωθεί μέχρι αύριο.

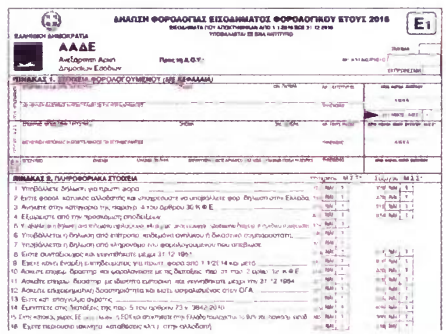

Οι αλλαγές στο Ε1

Το έντυπο Ε1 της φετινής φορολογικής δήλωσης έχει τουλάχιστον 13 αλλαγές σε διάφορα σημεία του. Σύμφωνα με το στελεχος της ΑΑΔΕ Αθ. Σαφαρίδη, αλλά και με βάση τα όσα διευκρινίζονται στο αναλυτικό βιβλιόριο οδηγιών συμπλήρωσης της δήλωσης, οι αλλαγές που επήλθαν φέτος στο Ε1 έχουν ως εξής:

- 1 Προστέθηκε νέος κωδικός 320, ο οποίος θα πρέπει να συμπληρώνεται στην περίπτωση που ο σύζυγος ή το «μέρος συμφώνου συμβίωσης» είναι φορολογικός κάτοικος αλλοδαπής. Με τον τρόπο αυτό παρέχεται η δυνατότητα εμφάνισης του ενός εκ των δύο συζύγων με διαφορετική φορολογική κατοικία από τον άλλο.
- 2 Προστέθηκαν οι νέοι κωδικοί 021-022, οι οποίοι πρέπει να συμπληρωθούν από όσους ασκούν επιχειρηματική δραστηριότητα και είναι ασφαλισμένοι στον ΟΓΑ, προκειμένου να δικαιούνται οι αυτοί εκπτώσεων φόρου έως 1.900.210 ευρώ, όπως και οι μισθωτοί.
- 3 Προστέθηκαν οι νέοι κωδικοί 037-038, οι οποίοι εμφανίζονται προσυμπληρωμένοι με την ένδειξη «ΝΑ!» όταν ο φορολογούμενος που ασκεί αγροτική επιχειρηματική δραστηριότητα είναι «κατ'επάγγελμα αγρότης» σύμφωνα με την επίσημη ταυτοποίηση από το υπουργείο Αγροτικής Ανάπτυξης. Οι φορολογούμενοι αυτής της περιπτώσεως κατοικούντων αυτομάτως το δικαίωμα έκπτωσης φόρου έως 1.900.210 ευρώ, όπως και οι μισθωτοί.
- 4 Οι κωδικοί 011-012 δεν συμπληρώνονται πλέον από τα πολιτικά πρόσωπα τα οποία επιβαρύνονται με ειδική φορολογία αλληλεγγύης 8% επί του συνολικού εισοδήματός τους. Ο λόγος τον οποίο επήλθε η μεταβολή αυτή είναι το γεγονός ότι με το άρθρο 112 του ν. 4387/2016 κα-

ταργήθηκε η αυξημένη ειδική επιφορά αλληλεγγύης που επιβαλλόταν με συντελεστή 8% στο σύνολο όλων ανεξαρτήτως των εισοδημάτων των παραπάνω προσώπων. Οι κωδικοί 011-012 πρέπει να συμπληρωθούν πλέον από βουλευτές και ευρωβουλευτές, οι οποίοι διαθέτουν ποσό των αποζημιώσεών τους ή των συντάξεών τους στα κόμματα ή οι συνασπισμούς κομμάτων, ώστε για τα ποσά αυτά να μη φορολογηθούν!

Πίνακας 4

6 Προστέθηκαν οι νέοι κωδικοί 395-396, στους οποίους δηλώνεται το ασφαλιστικό φορέα ασφαλιστηρίου συνταξιοδοτικών συμβολαίων που καταβάλλονται από αλλοδαπούς φορείς χωρίς μόνιμη εγκατάσταση στην Ελλάδα, για το οποίο δεν έχει γίνει παρακράτηση φόρου, ώστε να φορολογηθεί με την αυτοτελή κλίμακα που προβλέπει το άρθρο 15 του Κώδικα Φορολογίας Εισοδήματος.

Πίνακας 6

9 Στους κωδικούς 661-662 διευκρινίζεται ότι, εκτός από το επίδομα ανεργίας του ΟΑΕΔ, πρέπει να δηλώνονται και τα επίδομα ανεργίας που χορηγούν το ΓΕΝΕ (Ταμείο ναυτικών) και το ΕΤΑΠ-ΗΜΜΕ (Ταμείο δημοσγράφων και λοιπών απασχολούμενων σε μέσα μαζικής ενημέρωσης).

10 Προστέθηκαν οι νέοι κωδικοί 421-422, στους οποίους πρέπει να συμπληρωθούν τα ενόικια που καταβάλλονται σε Ιερέες Μονές του Αγίου Όρους, προκειμένου τα τέλη χαρτοσήμου επί των μοθωμάτων αυτών να χρεωθούν στους εννοικιαστές.

Πίνακας 7

11 Προστέθηκαν οι νέοι κωδικοί 055-056. Οι κωδικοί αυτοί πρέπει να συμπληρωθούν από όσους φορολογούμενους το 2016 χρηματοδότησαν (δάρισαν χρήματα σε) πολιτικό κόμμα ή συνταξιοδοτημένους. Στους κωδικούς αυτούς πρέπει να αναγραφεί το ποσό της συγκεκριμένης ιδιωτικής χρηματοδότησης. Το ποσό αυτό εκπίπτει μέχρι τα 20.000 ευρώ εξ ολοκλήρου από το εισόδημα του φορολογούμενου που έδωσε τα χρήματα.

12 Προστέθηκαν οι νέοι κωδικοί 057-058, οι οποίοι πρέπει να συμπληρωθούν από όσους έχουν χρηματοδοτήσει εντός του 2016 υποψήφιο ή και ανεξελεγκτό αντιπρόσωπο της Βουλής των Ελλήνων και του Ευρωπαϊκού Κοινοβουλίου. Στους κωδικούς αυτούς πρέπει να αναγραφεί το ποσό της συγκεκριμένης ιδιωτικής χρηματοδότησης. Αυτής της κατηγορίας η ιδιωτική χρηματοδότηση εκπίπτει, μέχρι του ποσού των 5.000 ευρώ, εξ ολοκλήρου από το εισόδημα του φορολογούμενου που την πραγματοποίησε.

13 Στο κάτω μέρος της 4ης σελίδας κάθε εντύπου Ε1 που υποβάλλεται από έγγραφος ή μέρη συμφώνων συμβίωσης υπάρχουν χώροι για τη δήλωση δύο τραπεζικών λογαριασμών με τη συμπλήρωση των αντίστοιχων αριθμών IBAN. Με την ολοκλήρωση της συμπλήρωσης του εντύπου εμφανίζεται ηλεκτρονικό μήνυμα με το οποίο οι έγγραφοι ή οι «συμβιωτές» φορολογούμενοι προειδοποιούνται να δηλώσουν τους IBAN των λογαριασμών τους προκειμένου να διευκολυνθούν οι μελλοντικές συμπληρωσές τους επιστροφών φόρου που δικαιούνται με οφρλεές τους, ώστε αυτοί να γίνονται αυτόματα. (JSD:10967239)



«Μαχαίρι» 20% στις συντάξιμες αποδοχές

Του Στέλιου Παπαπέτρου
spapap@nautemporiki.gr

Στη μέγερη του νέου τρόπου υπολογισμού τους βρίσκονται οι νέες συντάξεις, που θα εκδοθούν με βάση τον νέο νόμο και οι οποίες θα είναι μειωμένες κατά μέσο όρο 20%.

Ο Δείκτης Τιμών Καταναλωτή, σύμφωνα με τις οδηγίες της νέας εγκυκλίου του υπουργείου Εργασίας και Κοινωνικής Ασφάλισης, θα καθορίζει μέσα από τις επίσεις αναπροσαρμογής του το ύψος του συντάξιμου μισθού για τον υπολογισμό των συντάξεων, αλλά τα ετήσια ποσοστά αναπλήρωσης (αυτού του συντάξιμου μισθού) που προβλέπει ο ασφαλιστικός νόμος Κατρούγκαλου για το τμήμα της ανταποδοτικής σύνταξης θα καθορίζουν το τελικό ποσό της σύνταξης που θα λαμβάνει στο εξής ο δικαιούχος.

Η χθεσινή εγκύκλιος ανοίγει ουσιαστικά τον δρόμο για την έκδοση των περίπου 60.000 νέων κύριων συντάξεων που κατατέθηκαν μετά την ψήφιση του νόμου Κατρούγκαλου 4387/16, δηλαδή μετά τις 12 Μαΐου του 2016, ο οποίος σύμφωνα με τις εκτιμήσεις των εμπειρογνομόνων της κοινωνικής ασφάλισης επιφέρει μεσοσταθμικές μειώσεις περίπου 20% σε σύγκριση με τον προηγούμενο νόμο 3863/10.

Υπενθυμίζεται ότι τα ποσοστά αναπλήρωσης μετά το 25ο έτος ασφάλισης, σύμφωνα με τον νόμο Κατρούγκαλου, κυμαίνονται από 1,03% στο 25ο έτος, μέχρι 1,80% στο 36%

Ποσοστά αναπλήρωσης ανταποδοτικής σύνταξης

από	Έτη	έως	ποσοστό αναπλήρωσης
0		15	0,77%
15,01		18	0,84%
18,01		21	0,90%
21,01		24	0,96%
24,01		27	1,03%
27,01		30	1,21%
30,01		33	1,42%
33,01		36	1,59%
36,01		39	1,80%
39,01		42	2%

έτος, για να φθάσουν στο 2% ανταπόδοσης στο 40ο έτος του ασφαλιστικού βίου. Αντίθετα, θα υπάρξουν οριακές αυξήσεις στις συντάξεις των χαμηλόμισθων εργαζομένων, δηλαδή αυτών που θα βγουν στη σύνταξη με λιγότερα από 700 ευρώ συντάξιμες αποδοχές και όσων έχουν λιγότερα από 25 έτη ασφάλισης.

Ποιοι κινδυνεύουν | με «ψαλίδι»

Μεγάλοι χαρμένοι από τον νέο τρόπο υπολογισμού θεωρούνται κυρίως όσοι έχουν περισσότερα από 25 έτη ασφάλισης και υψηλές συντάξιμες αποδοχές. Στην κατηγορία αυτή ανήκουν εργαζόμενοι στον ιδιωτικό τομέα που θεμελιώνουν συνταξιοδοτικό δικαίωμα με 35 έτη ασφάλισης και έχουν συντάξιμες αποδοχές υψηλότερες των 1.200 ευρώ, αλλά και όσοι εξαγοράζουν πιασματικά έτη ασφάλισης.

Υπενθυμίζεται ότι ο νόμος Κατρούγκαλου είχε δεχθεί έντονη κριτική επειδή με τα ετήσια ποσοστά αναπλήρωσης που όριζε μείωνε αισθητά σε σχέση με το προηγούμενο σύστημα υπολογισμού τα ποσοστά αναπλήρωσης του συντάξιμου μισθού μετά το 25ο έτος του ασφαλιστικού βίου.



Και οι μισθωτοί του Δημοσίου

Έτσι, εκτός από τους εργαζόμενους στον ιδιωτικό τομέα με πολλά έτη ασφάλισης, σημαντικές απώλειες από τον νέο τρόπο υπολογισμού θα δουν και μισθωτοί του Δημοσίου με περισσότερα από 25 έτη ασφάλισης, πανεπιστημιακές και

τεχνολογικής εκπαίδευσης, καθώς οι αποδοχές τους είναι κατά κανόνα υψηλότερες προς το τέλος του εργασιμίου βίου τους.

Στην κατηγορία αυτών των νέων συνταξιούχων που θα δουν απώλειες από τον νέο τρόπο υπολογισμού εντάσσονται και οι πανεπιστημιακοί, οι δικηγόροι, οι γιατροί, οι μηχανικοί, αλλά και οι ασφαλισμένοι του τ. ΟΑΕΕ με 35 και 40 έτη ασφάλισης, οι οποίοι ανήκαν και στις υψηλότερες ασφαλιστικές κλάσεις του πρώην ΤΕΒΕ.

Σύμφωνα με τον πρώην υπουργό Εργασίας Γιώργο Κουτρουμάνη, «με τον ένα ή με τον άλλο τρόπο προσαρμογής θα προκύψουν μειώσεις, επειδή οι συντελεστές των ποσοστών της ανταποδοτικής σύνταξης με βάση τον συντάξιμο μισθό και τα χρόνια υπηρεσίας είναι χαμηλότερα, εισηγμιαίνει ο πρώην υπουργός Εργασίας Γιώργος Κουτρουμάνης.

[SID:10966967]

Περισσότερα χρόνια, μεγαλύτερες απώλειες

▼ Όπως εκτιμά ο Γιώργος Κουτρουμάνης, ένας ασφαλισμένος του ΙΚΑ με 25 έτη ασφάλισης και μέσο συντάξιμο μισθό 740 ευρώ, με τον προηγούμενο τρόπο υπολογισμού θα έπαιρνε σύνταξη 564 ευρώ, ενώ με τον νέο τρόπο σύνταξη του μειώνεται οριακά στα 550 ευρώ. Όμως, οι αποκλίσεις σύμφωνα με τον κ. Κουτρουμάνη είναι πολύ μεγαλύτερες για όσους έχουν πάνω από 35 έτη ασφάλισης. Για παράδειγμα, ασφαλισμένος του ΙΚΑ με 40 έτη ασφάλισης και 1.500 ευρώ συντάξιμο μισθό, με τον προηγούμενο τρόπο υπολογισμού θα έπαιρνε περίπου 1.210 ευρώ σύνταξη, ενώ με το νέο τρόπο θα λάβει 1.090 ευρώ, δηλαδή θα έχει μείωση 10%.

Επίσης, ένας ακόμη παράγοντας που θα επιβαρύνει με μεγαλύτερες απώλειες τους εργαζόμενους στον ιδιωτικό τομέα είναι και οι μεγάλες περικοπές μισθών στα τελευταία έτη του ασφαλιστικού τους βίου, δηλαδή μετά το 2011. Παράδειγμα: εργαζόμενος 40 έτη, με μέσο μικτό μισθό 2.000 ευρώ για τα πρώτα 35 έτη, ο οποίος όμως τα 5 τελευταία έτη πριν από τη σύνταξη υπέστη μειώσεις και λαμβάνει 1.000 ευρώ μικτά θα είχε με τον παλιό τρόπο υπολογισμού 1.380 ευρώ σύνταξη, ενώ με το νέο τρόπο θα λάβει 1.068 ευρώ, δηλαδή μείωση της τάξης του 22,6%.

Ο υπολογισμός για τις αιτήσεις μετά τις 13/05/2016

▼ Η εγκύκλιος του υπουργείου Εργασίας και Κοινωνικής Ασφάλισης ορίζει ότι ο υπολογισμός των νέων συντάξεων, δηλαδή αυτών που οι αιτήσεις κατατέθηκαν μετά τις 13 Μαΐου του 2016, θα γίνεται με βάση τον Δείκτη Τιμών Καταναλωτή. Συγκεκριμένα αναφέρει: «Για τον υπολογισμό των συντάξιμων αποδοχών λαμβάνονται υπ' όψη οι αποδοχές του ασφαλισμένου για κάθε ημερολογιακό έτος, προσαυξανόμε-

νες σύμφωνα με τον δείκτη πληθωρισμού της ΕΛΣΤΑΤ» και δίνει αναλυτικά παραδείγματα ανά έτος, αρχής γενομένης από το 2002, για τον υπολογισμό του συντάξιμου μισθού. Αναλυτικά η εγκύκλιος ορίζει ότι:

1. Η αναπροσαρμογή των συντάξιμων αποδοχών για το διάστημα έως και το 2020 διενεργείται κατά τη μεταβολή του μέσου ετήσιου γενικού δείκτη τιμών καταναλωτή της ΕΛΣΤΑΤ. Η προσαύξηση των

συντάξιμων αποδοχών για το διάστημα από το 2021 και εφεξής διενεργείται με βάση τον δείκτη μεταβολής μισθών, που δεν ήταν δυνατό να υπολογιστεί εντός του 2017 από την ΕΛΣΤΑΤ.

2. Η προσαύξηση των συντάξιμων αποδοχών του έτους 2002 γίνεται με χρήση του γινόμενου των ετήσιων μεταβολών του μέσου ετήσιου Γενικού Δείκτη Τιμών Καταναλωτή από τα έτη 2003 έως και το έτος 2016 (ο μέσος ετήσιος

Γενικός Δ.Τ.Κ αποτυπώνει τη μεταβολή του μέσου ετήσιου δείκτη κάθε έτους με τον αντίστοιχο δείκτη του προηγούμενου έτους).

3. Η προσαύξηση των συντάξιμων αποδοχών του έτους 2003 γίνεται με χρήση του γινόμενου των ετήσιων μεταβολών του μέσου ετήσιου Γενικού Δείκτη Τιμών Καταναλωτή από τα έτη 2004 έως και το έτος 2016 (ο μέσος ετήσιος Γενικός Δ.Τ.Κ αποτυπώνει τη μεταβολή του μέσου ετήσιου

δείκτη κάθε έτους με τον αντίστοιχο δείκτη του προηγούμενου έτους), κοκ.

4. Η μεταβολή του μέσου ετήσιου Γενικού Δείκτη Τιμών Καταναλωτή έτους 2016 σημαίνει τη μεταβολή του μέσου ετήσιου δείκτη του έτους 2016 με τον αντίστοιχο δείκτη του έτους 2015, συνεισφέροντας με το δείκτη αυτό τις συντάξιμες αποδοχές του έτους 2015 προκύπτει η αναπροσαρμογή τους στο έτος 2016.



ΔΙΑΤΑΞΗ

Φθηνότερο ρεύμα από το κοινωνικό τιμολόγιο

ΤΗΝ ΑΠΑΛΛΑΓΗ επιπρόσθετων χρεώσεων στο κοινωνικό οικιακό τιμολόγιο ηλεκτρικού ρεύματος προβλέπει νομοθετική διάταξη που κατέθεσε στη Βουλή το υπουργείο Περιβάλλοντος, μαζί με το σχέδιο νόμου για τη δασική νομοθεσία. Συγκεκριμένα, όλοι οι δικαιούχοι κοινωνικού τιμολογίου, αλλά και του τιμολογίου πολυτέκνων, απαλλάσσονται από τη χρέωση για τις Υπηρεσίες Κοινής Ωφελείας (ΥΚΩ) που περιλαμβάνονται στους λογαριασμούς του ηλεκτρικού ρεύματος. Μέχρι σήμερα η απαλλαγή από τις χρεώσεις ΥΚΩ μόνο για τις καταναλώσεις ρεύματος της ημέρας είχε ως αποτέλεσμα να μην επωφελούνται οι δικαιούχοι του κοινωνικού τιμολογίου, που διέθεταν και μετρητή νυχτερινής κατανάλωσης, ενώ με την επιπρόσθετη χρέωση επιβαρύνονταν και οι πολύτεκνοι. Παράλληλα, το υπουργείο Περιβάλλοντος προαναγγέλλει ένα σύνολο ενεργειών ώστε οι χαμηλές εισοδηματικές τάξεις που δικαιούνται τις χαμηλότερες χρεώσεις να καταναλώνουν ακόμη φθηνότερα το ηλεκτρικό ρεύμα. Συγκεκριμένα, προωθείται η κατάργηση της απένταξης από το κοινωνικό τιμολόγιο σε περιπτώσεις υπέρβασης της μέγιστης προβλεπόμενης κατανάλωσης. Με το νέο πλαίσιο, στις περιπτώσεις αυτές οι ευπαθείς ομάδες δεν θα απεντάσσονται, αλλά θα τιμολογούνται με τις ανταγωνιστικές χρεώσεις των προμηθευτών ηλεκτρικής ενέργειας μόνο για την υπερβάλλουσα κατανάλωση. Μέχρι σήμερα, οι δικαιούχοι του κοινωνικού τιμολογίου αντιστοιχούν σε 645.262 νοικοκυριά. Η νέα νομοθετική διάταξη θα συζητηθεί στην Ολομέλεια της Βουλής, τη Μεγάλη Δευτέρα και τη Μεγάλη Τρίτη.

29. ΔΙΑΝΟΜΗ ΠΟΡΤΟΚΑΛΙΩΝ ΣΕ ΠΟΛΥΤΕΚΝΟΥΣ

Μέσο: ΕΛΕΥΘΕΡΙΑ ΛΑΡΙΣΑΣ

Ημ. Έκδοσης: . . .05/04/2017 Ημ. Αποδελτίωσης: . . .07/04/2017

Σελίδα: 6



Διανομή πορτοκαλιών σε πολύτεκνους

Η αντδήμαρχία Κοινωνικής Πολιτικής του Δήμου Λαρισαίων σε συνεργασία με τον Σύλλογο Πολυτέκνων Λάρισας και περιχώρων θα διανείμει πορτοκάλια στα μέλη του μεθαύριο Παρασκευή 7 Απριλίου, (από 11 π.μ. ως 4 μ.μ.) και Σάββατο 8 Απριλίου (από 9 π.μ. ως 13.30) στις εγκαταστάσεις του ΣΕΚΦΟ για τη Λάρισα και στις εκεί εγκαταστάσεις για τον Τύρναβο.

Λόγω της ευπάθειας των προϊόντων οι δικαιούχοι θα πρέπει να ανταποκριθούν άμεσα για την παραλαβή τους και να έχουν μαζί τους την πολυτεκνική ταυτότητα.

Μέσο: ΕΛΕΥΘΕΡΙΑ ΛΑΡΙΣΑΣ

Ημ. Έκδοσης: . . .05/04/2017 Ημ. Αποδελτίωσης: . . .07/04/2017

Σελίδα: 6



ΕΚΠΑΙΔΕΥΤΙΚΟΙ ΓΙΑ ΤΗΝ ΕΙΔΙΚΗ ΑΓΩΓΗ ΧΘΕΣ ΣΤΗ ΛΑΡΙΣΑ

Διεκδικούν διορισμούς με το βασικό πτυχίο



Παράσταση διαμαρτυρίας εξω από την Περιφερειακή Διεύθυνση Εκπαίδευσης Θεσσαλίας, στη Λάρισα, πραγματοποίησαν χθες μέλη του Συλλόγου Εκπαιδευτικών Πρωτοβάθμιας Εκπαίδευσης ν. Λάρισας «Κων. Κούμας», ζητώντας την απόσυρση της τροπολογίας για την πρόσληψη αναπληρωτών στην Ειδική Αγωγή.

Υποστήριξαν δε ότι: «Στο περιβάλλον των μηδενικών μόνιμων διορισμών η πολιτική ηγεσία του Υπουργείου Παιδείας, στηριγμένη στις απαράδεκτες ρυθμίσεις του Ν.4415/2016, εξισώνει, ουσιαστικά, τον βασικό τίτλο σπουδών στην Ειδική Αγωγή με μεταπτυχιακές ή/και διδακτορικές σπουδές στην Ειδική Αγωγή αφού δημιουργεί δύο πίνακες, έναν κύριο στον οποίο συμπεριλαμβάνονται και αναπληρωτές με διδακτορικό/μεταπτυχιακό/μόνο προϋπηρεσία χωρίς σπουδές στην ΕΑΕ, και έναν επικουρικό στον οποίο εντάσσονται αναπληρωτές με σεμινάριο 400 ωρών, προϋπηρεσία σε ΕΑΕ ενός διδακτορικού έτους καθώς και οι γονείς παιδιών με 67% χωρίς σπουδές στην Ε.Α.Ε. Εξαιρετικά ανησυχητικό είναι ότι τόσο ο κύριος πίνακας όσο και ο επικουρικός θα προσδιοριστούν σε όλα τα σημεία τους με απόφαση υπουργού και κατόπιν εισήγησης της Διεύθυνσης Ειδικής Αγωγής.

Με τον τρόπο αυτό: Απαξιώνει πλήρως τα επαγγελματικά δικαιώματα που απορρέουν από το βασικό πτυχίο. Αποκαλύπτεται ο εμπαιγμός και η αναλγησία της Κυβέρνησης απέναντι στους εκπαιδευτικούς των κλάδων ΠΕ61 και

ΠΕ71, που υπηρετούν ως αναπληρωτές εδώ και 15 χρόνια στις δομές Ειδικής Αγωγής, καλύπτοντας πάγιες και διαρκείς ανάγκες. Αποκαλύπτεται η αδιαφορία της Κυβέρνησης για ουσιαστική αναβάθμιση της παρεχόμενης εκπαίδευσης των μαθητών με αναπηρία ή/και ειδικές εκπαιδευτικές ανάγκες.

Η Ειδική Αγωγή δεν είναι χώρος για πειραματισμούς. Βρίσκεται εδώ και πολλά χρόνια στο περιθώριο και οι δομές της υποστελεχώνονται και υποβαθμίζονται διαρκώς.

Το Δ.Σ. του Συλλόγου μας στηρίζεται στις αποφάσεις της 84ης Γενικής Συνέλευσης του κλάδου για "Ενιαίο πλαίσιο διορισμών και προσλήψεων αναπληρωτών με βάση τα ισχύοντα στη Γενική Εκπαίδευση. Προσλήψεις αναπληρωτών με το βασικό πτυχίο σπουδών και την προϋπηρεσία. Απόσυρση της διάταξης που επιτρέπει στον εκάστοτε παράγοντα του Υπουργείου Παιδείας να δίνει τη δυνατότητα πρόσληψης στους πίνακες αναπληρωτών για τις προσλήψεις της Ειδικής Αγωγής", και απαιτεί:

Την άμεση απόσυρση της εν λόγω τροπολογίας η οποία δυναμιτίζει, για μία ακόμη φορά, τον ευαίσθητο και πολύπαθο χώρο της Ειδικής Αγωγής και θέτει εν αμφιβολή την εύρυθμη και οργανωμένη λειτουργία της. Μαζικούς μόνιμους διορισμούς εκπαιδευτικών για την κάλυψη των χιλιάδων κενών που υπάρχουν στην εκπαίδευση. Πλήρη στελέχωση όλων των δομών Ειδικής Αγωγής. Μόνιμο διορισμό των αναπληρωτών Ειδικής Αγωγής ΠΕ71 & ΠΕ61 με το βασικό πτυχίο».

ΑΓΩΝΙΣΤΙΚΗ ΣΥΣΠΕΙΡΩΣΗ ΕΚΠΑΙΔΕΥΤΙΚΩΝ

Στη διαμαρτυρία συμμετείχε και η Αγωνιστική Σύσπειρωση Εκπαιδευτικών Λάρισας, η οποία ανακοίνωσε μεταξύ άλλων: «Να αποσυρθεί το προσχέδιο Υπουργικής Απόφασης που ανοίγει τον δρόμο για απολύσεις αναπληρωτών! Η κυβέρνηση έδωσε στη δημοσιότητα προσχέδιο Υπουργικής Απόφασης με θέμα: Καθορισμός κριτηρίων πρόσληψης αναπληρωτών εκπαιδευτικών στην Ειδική Αγωγή. Η Υπουργική Απόφαση έρχεται ως εξειδίκευση της Τροπολογίας που ψήφισε η κυβέρνηση ΣΥΡΙΖΑ-ΑΝΕΛ πριν λίγες ημέρες στη Βουλή (29/3/2017), σύμφωνα με την οποία: δεν πρόκειται να γίνει ούτε ένας μόνιμος διορισμός μέχρι τουλάχιστον και το 2019 και την ίδια ώρα ο εκάστοτε υπουργός αποκτά τη δυνατότητα να καθορίζει κατά το δοκούν τον αριθμό των αναγκών και των προσλήψεων αναπληρωτών στην ΕΑΕ. Το προσχέδιο Υπουργικής Απόφασης επιχειρεί σοβαρές ανατροπές στον τρόπο πρόσληψης, που οδηγούν σε αλλαγές στη σειρά κατάταξης, δηλαδή σε απολύσεις!

Πρόκειται στην ουσία για καθορισμό κριτηρίων για την απόλυση αναπληρωτών κι όχι προσλήψεων! Απαξιώνεται το βασικό πτυχίο στην Ειδική Αγωγή (5 μονάδες) και εξομοιώνεται σχεδόν με το μεταπτυχιακό (4 μονάδες) ή το διδακτορικό (6 μονάδες). Απαξιώνεται η προϋπηρεσία (0,25 ανά μήνα). Θεσπίζονται σειρά κοινωνικών κριτηρίων, όπως η πολυτεκνία, που αλλάζουν άρδην τη σειρά κατάταξης».

31. ΒΡΑΒΕΥΣΗ ΠΑΙΔΙΩΝ ΑΠΟ ΤΟ ΣΥΛΛΟΓΟ ΠΟΛΥΤΕΚΝΩΝ Ν ΚΑΡΔΙΤΣΑΣ

Μέσο: ΝΕΟΣ ΑΓΩΝ ΚΑΡΔΙΤΣΑΣ

Ημ. Έκδοσης: . . .04/04/2017 Ημ. Αποδελτίωσης: . . .07/04/2017

Σελίδα: 7



Βράβευση παιδιών από το Σύλλογο Πολυτέκνων Ν. Καρδίτσας

Ο σύλλογος Πολυτέκνων Ν. Καρδίτσας θα θραυεύσει σε ειδική τελετή τα παιδιά πολυτέκνων οικογενειών που πέτυχαν στις εξετάσεις του 2016 στα Ανώτατα και Ανώτερα Εκπαιδευτικά Ιδρύματα της χώρας, αλλά και τους αριστούχους μαθητές Γυμνασίου και Λυκείου, όπως και τους Αθλητές που πέτυχαν πανελλήνιες διακρίσεις, καθώς και τις νέες πολύτεκνες Μητέρες .

Για το σκοπό αυτό παρακαλεί όσους εμπíπτουν στις κατηγορίες αυτές να προσκομίσουν στο Γραφείο μας, τα απαραίτητα δικαιολογητικά, (αριστεία- βραβεία κλπ) για να γνωρίζει τον ακριβή αριθμό αυτών που θα βραβευθούν.

Ο χρόνος της τελετής βράβευσης θα ανακοινωθεί προσεχώς.