

1. Η ΣΚΛΗΡΥΝΣΗ ΚΑΤΑ ΠΛΑΚΑΣ ΣΤΗ ΛΙΣΤΑ ΜΕ ΤΙΣ ΜΗ ΑΝΑΣΤΡΕΨΙΜΕΣ...

Μέσο: ΚΑΘΗΜΕΡΙΝΗ

Ημ. Έκδοσης: . . .07/02/2018 Ημ. Αποδελτίωσης: . . .07/02/2018

Σελίδα: 22



Η σκλήρυνση κατά πλάκας στη λίστα με τις μη αναστρέψιμες παθήσεις

Νέα υπουργική απόφαση, που θα τροποποιεί τον κατάλογο με τις μη αναστρέψιμες παθήσεις, περιλαμβάνοντας σε αυτές και την ασθένεια της σκλήρυνσης κατά πλάκας, αναμένεται να εκδώσει το υπουργείο Εργασίας.

Να σημειωθεί ότι τον περασμένο Δεκέμβριο αναθεωρήθηκε και εκδόθηκε ο νέος, ενιαίος πίνακας προσδιορισμού ποσοστών αναπηρίας, ενώ υπουργική απόφαση του προηγούμενου μήνα διευρύνει τις μη αναστρέψιμες παθήσεις από 43 σε 143. Όμως σε αυτές δεν περιλαμβάνόταν η σκλήρυνση κατά πλάκας, με αποτέλεσμα να αντιδράσει έντονα η Πανελλήνια Ομοσπονδία Ατόμων με Σκλήρυνση κατά Πλάκας (ΠΟΑμΣΚΠ). Χθες, συνεδρίασε η ειδική επιστημονική επιτροπή που είχε συσταθεί για τον προσδιορισμό των ποσοστών αναπηρίας και των μη αναστρέψιμων παθήσεων, μετά από εισήγηση της υπουργού Εργασίας Εφης Αχτσιόγλου, προκειμένου να επανεξετάσει την πρόσφατη εισήγησή της.

Έτσι, η επιτροπή εισηγήθηκε την ένταξη στις μη αναστρέψιμες παθήσεις της ασθένειας της σκλήρυνσης κατά πλάκας, στις περιπτώσεις της πρωτοπαθώς ή δευτεροπαθώς προϊούσας μορφής της νόσου όπου ο πάσχων δεν επανέρχεται σε φυσιολογικά επίπεδα λειτουργικότητας, κάτι που θα προβλεφθεί σε νέα υπουργική απόφαση.

Προνοιακά επιδόματα

Εν τω μεταξύ, νομοσχέδιο του υπουργείου Εργασίας που κατατέθηκε χθες στη Βουλή προβλέπει

τη μετεξέλιξη του ΟΓΑ σε «Οργανισμό Προνοιακών Επιδομάτων και Κοινωνικής Αλληλεγγύης» με σκοπό τη χορήγηση χρηματοδοτούμενων από τον κρατικό προϋπολογισμό προνοιακών παροχών, επιδομάτων, οικονομικών ενισχύσεων, κοινωνικών υπηρεσιών, για την οικονομική στήριξη και κοινωνική ένταξη οικογενειών και ευπαθών ομάδων του πληθυσμού καθώς και την υλοποίηση, εκτέλεση και διαχείριση προγραμμάτων, δράσεων και ενεργειών που αφορούν προνοιακές πολιτικές του αρμόδιου υπουργείου Εργασίας.

Έτσι, ο ΟΠΕΚΑ θα χορηγεί μεταξύ άλλων το νέο ενιαίο επίδομα παιδιού, το επίδομα κοινωνικής αλληλεγγύης σε ανασφάλιστους υπερήλικες (και ασφαλιστική ικανότητα - έξοδα κηδείας), τις παροχές και υπηρεσίες του Λογαριασμού Αγροτικής Εστίας, επιδόματα σε άτομα με αναπηρία, καθώς και προνοιακές παροχές, οικονομικές και εισοδηματικές ενισχύσεις και κοινωνικές υπηρεσίες για την οικονομική στήριξη - ενίσχυση ειδικών και ευπαθών ομάδων.

Με το νομοσχέδιο διατηρούνται στο σύνολό τους οι οργανικές θέσεις του πρώην ΟΓΑ, ενώ και το προσωπικό διατηρεί τα μισθολογικά του κλιμάκια και τις πάσης φύσης παροχές και αποδοχές. Περιγράφεται αναλυτικά όλο το οργανόγραμμα του ΟΠΕΚΑ, διευθύνσεις και τμήματα στην κεντρική υπηρεσία και στα περιφερειακά υποκαταστήματα, τα οποία παραμένουν ως έχουν.

2. ΘΕΡΜΗ ΥΠΟΔΟΧΗ ΣΤΟΝ ΤΣΙΠΡΑ

Μέσο: ΕΛΕΥΘΕΡΟΣ ΤΥΠΟΣ

Ημ. Έκδοσης: . . .07/02/2018 Ημ. Αποδελτίωσης: . . .07/02/2018

Σελίδα: 6



«ΘΕΡΜΗ» ΥΠΟΔΟΧΗ ΣΤΟΝ ΤΣΙΠΡΑ

Αλυσοδεμένοι υποδέχτηκαν τον πρωθυπουργό, Αλέξη Τσίπρα, πολίτες στην Πάτρα πριν από την ομιλία του στο συνέδριο για την παραγωγική ανασυγκρότηση. Σύμφωνα με την ιστοσελίδα patrastimes.com, στην πορεία συμμετείχαν περίπου 1.000 άτομα, ενώ αίσθηση προκάλεσε η πρόθεσή τους να είναι αλυσοδεμένοι, θέλοντας έτσι να εκφράσουν την αντίδρασή τους στην κυβερνητική πολιτική. Σύμφωνα με τις ίδιες πληροφορίες, μεταξύ των διαδηλωτών ήταν αγρότες, οικοδόμοι, τρίτεκνοι, γιατροί, συνδικάτα και σύλλογοι. Ακόμη αγρότες και συνταξιούχοι έφτασαν από το Αίγιο προκειμένου να συμμετάσχουν και εκείνοι στη διαδήλωση.





ΟΙΚΟΝΟΜΙΑ

ΑΝΑΛΥΤΙΚΟΣ ΠΙΝΑΚΑΣ ΓΙΑ ΜΕΤΟΧΕΣ
ΣΕΛΙΔΑ 46

ΤΙ ΠΑΙΡΝΟΥΝ ΣΥΖΥΓΟΣ, ΠΑΙΔΙΑ ΚΑΙ ΔΙΑΖΕΥΓΜΕΝΟΣ, ΣΥΜΦΩΝΑ ΜΕ ΕΓΚΥΚΛΙΟ ΤΟΥ ΕΦΚΑ

Άγριος κόφτης στις συντάξεις χηρείας!

Αγριες μειώσεις φέρνει στις συντάξεις χηρείας η νέα εγκύκλιος του ΕΦΚΑ για τον υπολογισμό των ποσών και των ποσοστών που δικαιούνται σύζυγοι και τέκνα θανόντων από 13/5/2016 και μετά.

Τα νέα ποσά και ποσοστά από τη σύνταξη του θανόντος που δικαιούνται τα μέλη της οικογένειάς του, όπως και οι τυχόν διαζευγμένοι σύζυγοι, πέφτουν στο 50% της σύνταξης του θανόντος για την πρώτη τριετία και στο 25% αν μετά την πρώτη τριετία συνταξιοδοτηθεί ο χήρος ή η χήρα εργάζεται ή παίρνει δική της σύνταξη.

Για την πρώτη τριετία η σύνταξη χηρείας καταβάλλεται ανεξαρτήτως ηλικίας, όμως αν στη λήξη της τριετίας δεν έχει κλείσει τα 55, τότε η σύνταξη διακόπτεται οριστικά. Αν είναι ήδη 55 ετών κατά την υποβολή αίτησης, τότε και μόνον τότε η σύνταξη λόγω θανάτου καταβάλλεται για μια τριετία στο 50% και συνεχίζει στο ίδιο ποσοστό και μετά την τριετία, εκτός αν ο/η σύζυγος βρει δουλειά ή παίρνει ήδη δική του σύνταξη, οπότε η σύνταξη θανάτου περιορίζεται για πάντα στο 25%.

Αν το 55ο και άνω έτος του δικαιούχου συμπληρώνεται στη λήξη της τριετίας, τότε η σύνταξη αναστέλλεται, αλλά επαναοργανίζεται στο 67ο έτος.

Τα παιδιά

Τα δικαιούχα τέκνα λαμβάνουν ποσοστό από τη σύνταξη του θανόντος στα 18 ή ως τα 24 εφόσον σπουδάζουν. Εάν η σύζυγος κλείνει τα 55 ως την ενηλικίωση των παιδιών που παίρνουν μερίδιο από τη σύνταξη του πατέρα τους ή μέχρι την ηλικία των 24 ετών αν σπουδάζουν, τότε η σύνταξη καταβάλλεται μέχρι την ενηλικίωση των παιδιών ή τη συμπλήρωση του 24ου έτους, και έκτοτε αναστέλλεται για να επαναοργανηθεί στα 67.

► Το κλειδί δηλαδή για διακοπή ή αναστολή σύνταξης είναι το 55ο έτος.

Από εκεί και μετά, σημασία έχουν τα ποσά. Ως κατώτατο όριο ορίζονται τα 360 ευρώ αν ο θανών είχε 15 έτη ασφάλισης και το ποσό αυτό ανεβαίνει στα 384 ευρώ για τα 20 έτη ασφάλισης. Αυτό σημαίνει ότι ακόμη και αν η σύνταξη του θανόν-

ΚΩΣΤΑΣ ΚΑΤΙΚΟΣ
kkatikos@e-typos.com

ντος υπολογιστεί στα 200 ευρώ με 20 έτη ασφάλισης, η χήρα θα πάρει το κατώτατο ποσό των 384 ευρώ. Αν έχει και δύο τέκνα, θα λάβουν άλλα 384 ευρώ.

► Το δεύτερο κλειδί που καθορίζει το ποσό είναι ο επανυπολογισμός.

Οι δικαιούχοι δεν παίρνουν το 50% της σύνταξης που ελάμβανε ο θανών, αλλά το 50% της επανυπολογισμένης σύνταξης με το νόμο Κατρούγκαλου. Τι σημαίνει αυτό; Οτι αν ο θανών έπαιρνε 1.000 ευρώ από το ΙΚΑ, η σύζυγος δεν θα πάρει το 560%, δηλαδή 500 ευρώ, αλλά το 50% της νέας σύνταξης του θανόντος μετά τον επανυ-

Τα νέα ποσά και ποσοστά από τη σύνταξη του θανόντος πέφτουν στο 50% για την πρώτη τριετία. Μειώσεις-σοκ για τις οικογένειες αποστράτων

πολογισμό. Ο επανυπολογισμός ισχύει για όλες τις συντάξεις από 13/5/2016 και μετά και αφορά και τις συντάξεις των θανόντων. Ετσι στην περίπτωση που η σύνταξη του θανόντος επανυπολογιστεί στα 750 ευρώ (αντί 1.000 ευρώ), η χήρα θα πάρει το 50%, δηλαδή 375 ευρώ για μια τριετία. Αν στη λήξη της τριετίας εργάζεται ή έχει δική της σύνταξη και είναι άνω των 55 ετών, τότε το 50% θα γίνει 25% και από τη σύνταξη του άντρα της θα παίρνει 187,5 ευρώ. Το κατώτατο όριο των 360 ευρώ ως 384 ευρώ δεν ισχύει, δηλαδή, μετά την πρώτη τριετία, όπως ξεκάθαρα προκύπτει από την εγκύκλιο του ΕΦΚΑ. Στην περίπτωση αυτή λοιπόν (μετά την τριετία και εφόσον ο δικαιούχος εργάζεται ή συνταξιοδοτείται) δεν ισχύει το κατώτατο όριο των 360 ευρώ-384 ευρώ!

Το σοκ των μειώσεων στις συντάξεις χηρείας είναι μεγάλο και φαίνεται ιδίως σε συντάξεις χηρείας αποστράτων που κυριολεκτικά εξαφανίζονται. Σύμφωνα

με σχετικές συνταξιοδοτικές αποφάσεις που βγήκαν τέλος Ιανουαρίου του 2018 τις οποίες εξασφάλισε και αποκαλύπτει ο Ελεύθερος Τύπος:

● Σε σύνταξη θανόντος 1.337 ευρώ μικτά από το Δημόσιο, η σύνταξη χηρείας βγήκε στα 426 ευρώ μικτά, δηλαδή σε ποσό που αντιστοιχεί στο 31% επί παλιού μικτού ποσού που είχε ο θανών! Ο λόγος είναι διότι η σύνταξη των 1.337 ευρώ επανυπολογίστηκε στα 853 ευρώ! Και από αυτό το ποσό η χήρα πήρε το 50%, δηλαδή τα 426 ευρώ.

● Σε σύνταξη θανόντος 1.758 ευρώ μικτά, η σύνταξη χηρείας βγήκε στα 592 ευρώ και πληρώθηκε στις 31/1/2018. Η χήρα πήρε στην πραγματικότητα το 33% του παλιού μικτού ποσού που είχε ο θανών! Ο λόγος που συνέβη αυτό είναι επειδή η σύνταξη του θανόντος επανυπολογίστηκε με το νόμο Κατρούγκαλου και από τα 1.758 ευρώ βγήκε στα 1.184 ευρώ! Και η χήρα πήρε το 50% του νέου ποσού, δηλαδή 592 ευρώ!

● Σε σύνταξη θανόντος υψηλότερου αξιωματικού με 40 χρόνια που ήταν μικτά στα 2.465 ευρώ, η χήρα πήρε 871 ευρώ, δηλαδή περίπου το ένα τρίτο! Ο λόγος είναι επειδή η σύνταξη του θανόντος επανυπολογίστηκε και από τις 2.465 ευρώ βγήκε στα 1.742 ευρώ με το νόμο Κατρούγκαλου. Από το ποσό των 1.742 ευρώ, η χήρα πήρε το 50%, δηλαδή τα 871 ευρώ.

Με τον επανυπολογισμό

Το κόλλη με τον επανυπολογισμό της παλιάς σύνταξης και την καταβολή του 50% της νέας σύνταξης στη χήρα ή στο χήρο καθλώνει τα ποσά γιατί στην πραγματικότητα αντιστοιχούν στο 30% με 35% της παλιάς σύνταξης.

Ο επίζων θα παίρνει το 50% της σύνταξης, αφού όμως πρώτα επανυπολογιστεί. Αν η παλιά σύνταξη ήταν 1.200 και η επανυπολογισμένη βγει στα 800, η σύνταξη χηρείας θα είναι το 50%, δηλαδή 400 ευρώ, που είναι το 35% της αρχικής.

Αν ο επίζων μετά την πρώτη τριετία πληρωμένη παίρνει και δική του σύνταξη και είναι άνω των 55, τότε θα λαμβάνει για πάντα το 25% της επανυπολογισμένης σύνταξης, δηλαδή 200 ευρώ. ■



ΠΟΣΟΣΤΑ ΕΠΙΖΩΝΤΩΝ ΣΥΖΥΓΩΝ / ΔΙΚΑΙΟΥΧΩ

- Χήρος/α ή αντισυμβαλλόμενος συμφώνου συμβίωσης και 1 παιδί
- Χήρος/α ή αντισυμβαλλόμενος συμφώνου συμβίωσης και 2 παιδιά
- Χήρος/α ή αντισυμβαλλόμενος συμφώνου συμβίωσης και 3 παιδιά
- Χήρος/α ή αντισυμβαλλόμενος συμφώνου συμβίωσης και διαζευγμένος/η
- Χήρος/α ή αντισυμβαλλόμενος συμφώνου συμβίωσης και διαζευγμένος/η και 1 παιδί
- Χήρος/α, αντισυμβαλλόμενος συμφώνου συμβίωσης και διαζευγμένος/η και 2 παιδιά
- Χήρος/α, αντισυμβαλλόμενος συμφώνου συμβίωσης και διαζευγμένος/η και 3 παιδιά
- 1 παιδί αμφοτεροπλεύρως ορφανό με δικαίωμα σε σύνταξη από τον έναν γονέα
- 1 παιδί αμφοτεροπλεύρως ορφανό με δικαίωμα σε σύνταξη και από τους δύο γονείς
- 2 παιδιά αμφοτεροπλεύρως ορφανά με δικαίωμα σε σύνταξη από τον έναν γονέα
- 2 παιδιά αμφοτεροπλεύρως ορφανά με δικαίωμα σε σύνταξη και από τους δύο γονείς
- 3 παιδιά αμφοτεροπλεύρως ορφανά με δικαίωμα σε σύνταξη από τον έναν γονέα
- 3 παιδιά αμφοτεροπλεύρως ορφανά με δικαίωμα σε σύνταξη και από τους δύο γονείς
- Χήρα και 1 παιδί (από β' γάμο) αμφοτεροπλεύρως ορφανό με δικαίωμα σε μία σύνταξη
- Χήρα και 1 παιδί (από β' γάμο) αμφοτεροπλεύρως ορφανό με δικαίωμα σε δύο συντάξεις
- Διαζευγμένος/η χωρίς χήρο/α
- 1 παιδί
- 2 παιδιά
- 3 παιδιά

3. ΤΑ ΝΕΑ ΠΟΣΑ ΓΙΑ ΣΥΝΤΑΞΕΙΣ ΧΗΡΕΙΑΣ

Μέσο: ΕΛΕΥΘΕΡΟΣ ΤΥΠΟΣ

Ημ. Έκδοσης: . . .07/02/2018 Ημ. Αποδελτίωσης: . . .07/02/2018

Σελίδα: 29



Ποια επιδόματα θα καταβάλλει από εδώ και πέρα ο ΟΓΑ

ΜΟΝΟ προνοιακά επιδόματα και ενισχύσεις σε ευπαθείς ομάδες θα χορηγεί από εδώ και πέρα ο ΟΓΑ. Νομοσχέδιο που κατατέθηκε χθες προβλέπει ότι ο ΟΓΑ, που μετονομάζεται σε ΟΠΕΚΑ, θα καταβάλλει από εδώ και πέρα:

- α)** επίδομα κίνησης σε παραπληγικούς, τετραπληγικούς και ακρωτηριασμένους,
- β)** διατροφικό επίδομα σε νεφροπαθείς, μεταμοσχευμένους πνευμόνων και μυελού των οστών, καθώς και σε αλλοδαπούς και ομογενείς νεφροπαθείς, μεταμοσχευμένους

- καρδιάς, ήπατος,
- γ)** οικονομική ενίσχυση ατόμων με βαριά αναπηρία,
- δ)** οικονομική ενίσχυση ατόμων με βαριά νοστική υστέρηση,
- ε)** οικονομική ενίσχυση παραπληγικών - τετραπληγικών και ακρωτηριασμένων ανασφάλιστων και ασφαλισμένων του Δημοσίου,
- στ)** ενίσχυση ατόμων με συγγενή αιμολιτική αναιμία,
- ζ)** οικονομική ενίσχυση κωφών και βαρβήκων ατόμων,
- η)** οικονομική ενίσχυση ατόμων με αναπηρία όρασης,
- θ)** οικονομική ενίσχυση ατόμων

- με εγκεφαλική παράλυση,
- ι)** εισοδηματική ενίσχυση ασθενών και αποθεραπευμένων χανσενικών και μελών των οικογενειών τους. Επίσης θα καταβάλλει τις εξής προνοιακές παροχές:
- α)** το Επίδομα Στεγαστικής Συνδρομής σε ανασφάλιστους υπερήλικες,
- β)** την εισοδηματική ενίσχυση οικογενειών ορεινών μειοεκτικών περιοχών,
- γ)** την κάρτα μετακίνησης πολυτέκνων,
- δ)** το Κοινωνικό Εισόδημα Αλληλεγγύης.



ΚΑΙ ΤΕΚΝΩΝ ΑΠΟ ΣΥΝΤΑΞΗ ΧΗΡΕΙΑΣ

ΣΥΝΟΛΙΚΟ ΠΟΣΟΣΤΟ (ΓΙΑ ΟΛΟΥΣ ΤΟΥΣ ΔΙΚΑΙΟΥΧΟΥΣ)	ΠΟΣΟΣΤΑ ΚΑΤΑ ΔΙΚΑΙΟΥΧΟ
50%	50%
75%	50% - 25%
100%	50% - 25% - 25%
100%	50% - 16,66% - 16,67% - 16,67%
50%	37,5% - 12,5%
75%	37,5% - 12,5% - 25%
100%	37,5% - 12,5% - 25% - 25%
100%	37,5% - 12,5% - 16,66% - 16,67% - 16,67%
50%	50%
25% (σε κάθε σύνταξη)	25% (σε κάθε σύνταξη)
100%	50% - 50%
50%	25% - 25%
100%	33,33% - 33,33% - 33,34%
75%	25% - 25% - 25%
100%	50% - 50%
75%	50% - 25%
25%	25%
25%	25%
50%	25% - 25%
75%	25% - 25% - 25%

ΤΙ ΠΡΟΒΛΕΠΕΙ Η ΕΓΚΥΚΛΙΟΣ

- ♦ Για να δοθεί σύνταξη στο χήρο/χήρα/τέκνα, ο θανών θα πρέπει να έχει συμπληρώσει τον ελάχιστο χρόνο ασφάλισης (15 έτη).
- ♦ Ειδικά όσον αφορά το χρόνο ασφάλισης που απαιτείται για τη συνταξιοδότηση λόγω αναπηρίας, θα εφαρμοστεί νέος κανονισμός που θα επηρεάσει και την αναγνώριση δικαιώματος συνταξιοδότησης λόγω θανάτου ασφαλισμένου. Για παράδειγμα, παλιός ασφαλισμένος, συνταξιούχος του τ. ΙΚΑ-ΕΤΑΜ πριν από τις 13.5.2016, ο οποίος λάμβανε πλήρες ποσό σύνταξης επειδή είχε πραγματοποιήσει 6.000 ημέρες ασφάλισης και είχε κριθεί ανάπηρος με ποσοστό τουλάχιστον 67%, εφόσον απεβίωσε από 13.5.2016 και μετά, η εθνική σύνταξη που μεταβιβάζεται στους δικαιούχους δεν επηρεάζεται από το ποσοστό αναπηρίας

του, επειδή αυτός ο συνταξιούχος είχε εξομοιωθεί με συνταξιούχο βαριάς αναπηρίας. Αντίθετα, στην περίπτωση που ο ασφαλισμένος καθίσταται συνταξιούχος μετά την 13.5.2016 και κρίνεται από τις Υγειονομικές Επιτροπές με ποσοστό αναπηρίας μικρότερο του 80%, το ποσό της εθνικής σύνταξης μειώνεται.

- ♦ Εάν χορηγούνται περισσότερες της μίας συντάξεις σε σύζυγο/διαζευγμένο/-η (είτε λόγω γήρατος ή αναπηρίας και λόγω θανάτου από 13.5.2016, είτε δύο συντάξεις λόγω θανάτου από 13.5.2016), μετά τη συμπλήρωση τριετίας η σύνταξη λόγω θανάτου πρέπει να μειωθεί στο 25%. Επειδή καταβάλλεται ποσό εθνικής σύνταξης μόνο στη μία, η μείωση θα υπολογίζεται στη σύνταξη λόγω θανάτου που δεν εμπεριέχει ποσό εθνικής σύνταξης.



Συντάξεις χηρείας: Όλα τα μυστικά

Ρεπορτάζ
Αγγελική Μαρίνου
amarinou@dimokratianews.gr

Η διαφορά ηλικίας μεταξύ των συζύγων ή των μερών του συμφώνου συμβίωσης, αλλά και η διάρκεια του έγγαμου βίου αποτελούν τα «κλειδιά» για τον υπολογισμό της σύνταξης χηρείας, αλλά και τον επιμερισμό της. Αν ο θανών σύζυγος είχε χωρίσει και ξαναπαντρευτεί προτού πεθάνει, το 50% της σύνταξης του το μοιράζονται η χήρα (37,5%) και η διαζευγμένη (12,5%), αρκεί ο γάμος να είχε κρατήσει μια δεκαετία και η διαφορά ηλικίας μεταξύ των συζύγων να είναι άνω των 10 ετών. Ωστόσο, για τους διαζευγμένους συζύγους υπάρχει εισοδηματικό

Εγκύκλιος του ΕΦΚΑ για τον υπολογισμό με βάση τις αλλαγές του νόμου Κατρούγκαλου. Τι ισχύει για συζύγους και διαζευγμένους

κριτήριο (έως 720 ευρώ τον μήνα) για τη χορήγηση της σύνταξης, στο οποίο δεν συνυπολογίζονται η διατροφή και, φυσικά, η προϋπόθεση να μην έχει τελεστεί άλλος γάμος.

Περιπτώσεις

Στις υπόλοιπες περιπτώσεις που υφίσταται ο γάμος, οι δικαιούχοι είναι η χήρα και τα παιδιά, οι οποίοι λαμβάνουν το 50% και το 25% της σύνταξης του θανόντος, αντίστοιχα.

Εάν, ωστόσο, ο γάμος πραγματοποιήθηκε μετά την απονομή της σύνταξης λόγω γήρατος του θανόντος, αυτή περιορίζεται ανάλογα με τη διαφορά ηλικίας μεταξύ των συζύγων ή των μερών του συμφώνου συμβίωσης (αφαιρουμένου του διαστήματος του γάμου τους).

Αν η διαφορά ηλικίας μεταξύ του αποβιώσαντος και της συζύγου του, αφαιρουμένου του διαστήματος του γάμου τους, είναι μεγαλύτερη από 10 έτη, για κάθε

πλήρες έτος διαφοράς η σύνταξη υφίσταται μείωση.

Με χθεσινή εγκύκλιο του ο ΕΦΚΑ ανακοίνωσε όλες τις λεπτομέρειες του νέου καθεστώτος των συντάξεων χηρείας (με βάση τον νόμο Κατρούγκαλου), ανοίγοντας τον δρόμο για την απονομή δεκάδων χιλιάδων οριστικών συνταξιοδοτικών αποφάσεων που εκκρεμούσαν από τον Μάιο του 2016 και οι δικαιούχοι τους λάμβαναν προσωρινά ποσά της τάξης των 345 ευρώ.

Όπως ορίζει ο νόμος Κατρούγκαλου, σε περίπτωση θανάτου ασφαλισμένου η σύνταξη υπολογίζεται εξαρχής με το άθροισμα εθνικής και αναποδοτικής.

Στην περίπτωση θανάτου συνταξιούχου, η σύνταξή του επανυπολογίζεται χωρίς προσωπική διαφορά και αποδίδεται με τα ανάλογα ποσοστά.

Τα κατώτατα όρια σύνταξης για τα δικαιούχα μέρη (χήρα/α, τέκνα) είναι 360 ευρώ για έως και 15 έτη ασφάλισης, 364,80 ευρώ για έως και 16 πλήρη έτη ασφάλισης, 369,60 ευρώ για έως και 17 έτη, 374,40 ευρώ για έως και 18 έτη ασφάλισης, 379,20 ευρώ για έως και 19 έτη και 384 ευρώ από 20 πλήρη έτη ασφάλισης και άνω.

Ειδικά για τον ΟΓΑ και προκειμένου να εξεταστεί αν θα δοθεί το κατώτατο όριο των 360-384 ευρώ, λαμβάνεται υπόψη το ποσό που δικαιούται κάθε συμμετέχων στη σύνταξη πρόσωπο. Στις περιπτώσεις που υποβάλλεται αίτηση για σύνταξη χηρείας, η χήρα ενημερώνεται για το ποσό που δικαιούται, ώστε να δηλώνει αν επιθυμεί τη σύνταξη χηρείας ή τη βασική σύνταξη ΟΓΑ.

Ποσοστά επιζώντων συζύγων/έτερων μερών συμφώνου συμβίωσης και τέκνων		
ΔΙΚΑΙΟΥΧΟΙ	ΠΟΣΟΣΤΟ (για όλους τους δικαιούχους)	ΠΟΣΟΣΤΑ ΚΑΤΑ ΔΙΚΑΙΟΥΧΟ
Χήρα/α ή ανουμβιλλόμενος συμφώνου συμβίωσης	50%	50%
Χήρα/α ή ανουμβιλλόμενος συμφώνου συμβίωσης και 1 παιδί	75%	50% - 25%
Χήρα/α ή ανουμβιλλόμενος συμφώνου συμβίωσης και 2 παιδιά	100%	50% - 25% - 25%
Χήρα/α ή ανουμβιλλόμενος συμφώνου συμβίωσης και 3 παιδιά	100%	50% - 16,66% - 16,67% - 16,67%
Χήρα/α ή ανουμβιλλόμενος συμφώνου συμβίωσης και διαζευγμένος/η	50%	37,5% - 12,5%
Χήρα/α ή ανουμβιλλόμενος συμφώνου συμβίωσης και διαζευγμένος/η και 1 παιδί	75%	37,5% - 12,5% - 25%
Χήρα/α ή ανουμβιλλόμενος συμφώνου συμβίωσης και διαζευγμένος/η και 2 παιδιά	100%	37,5% - 12,5% - 25% - 25%
Χήρα/α ή ανουμβιλλόμενος συμφώνου συμβίωσης και διαζευγμένος/η και 3 παιδιά	100%	37,5% - 12,5% - 16,66% - 16,67% - 16,67%
1 παιδί αμφοτεροπλευρως ορφανό με δικαίωμα σε σύνταξη από τον έναν γονέα	50%	50%
1 παιδί αμφοτεροπλευρως ορφανό με δικαίωμα σε σύνταξη και από τους δύο γονείς	25% (σε κάθε σύνταξη)	25% (σε κάθε σύνταξη)
2 παιδιά αμφοτεροπλευρως ορφανά με δικαίωμα σε σύνταξη από τον έναν γονέα	100%	50% - 50%
2 παιδιά αμφοτεροπλευρως ορφανά με δικαίωμα σε σύνταξη και από τους δύο γονείς	50%	25% - 25%
3 παιδιά αμφοτεροπλευρως ορφανά με δικαίωμα σε σύνταξη από τον έναν γονέα	100%	33,33% - 33,33% - 33,34%
3 παιδιά αμφοτεροπλευρως ορφανά με δικαίωμα σε σύνταξη και από τους δύο γονείς	75%	25% - 25% - 25%
Χήρα και 1 παιδί (από δεύτερο γάμο) αμφοτεροπλευρως ορφανό με δικαίωμα σε μία σύνταξη	100%	50% - 50%
Χήρα και 1 παιδί (από δεύτερο γάμο) αμφοτεροπλευρως ορφανό με δικαίωμα σε δύο συντάξεις	75%	50% - 25%
Διαζευγμένος/η χωρίς χήρα/α	25%	25%
1 παιδί	25%	25%
2 παιδιά	50%	25% - 25%
3 παιδιά	75%	25% - 25% - 25%

Ο επιμερισμός στους δικαιούχους με τις νέες διατάξεις

ΜΕ ΒΑΣΗ τις νέες διατάξεις που αφορούν δικαιούχους σύνταξης λόγω θανάτου (που έχει επέλθει από τις 13/05/2016 και εφεξής) προβλέπεται ότι για τον χήρα/α αναλογεί ποσοστό 50% της σύνταξης και για κάθε παιδί αναλογεί ποσοστό 25% αυτής.

Ο επιζών σύζυγος συνεχίζει να λαμβάνει τη σύνταξη χηρείας για όσο χρονικό διάστημα δικαιούται και το τέκνο σύνταξη θανάτου.

Αν πρόκειται για παιδί ορφανό και από τους δύο γονείς, το παραπάνω ποσοστό διπλασιάζεται. Αν το ορφανό παιδί δικαιούται σύνταξη και από τους δύο γονείς, το ποσοστό της δικαιούμενης σύνταξης δεν διπλασιάζεται.

Στους δικαιούχους σύνταξης λόγω θανάτου συμπεριλαμβάνονται τα τέκνα που απώλεσαν τον γονέα τους κατά τη διάρκεια του έτους προετοιμασίας για την εισα-

γωγή σε ΑΕΙ και ΤΕΙ, καθώς και σε όσα είχε διακοπεί η συνταξιοδοτική προστασία λόγω συμπλήρωσης του 18ου έτους της ηλικίας και εισήχθησαν σε ΑΕΙ ή ΤΕΙ.

Αξίζει να σημειωθεί πως, όταν υπάρχει ταυτόχρονα δικαίωμα σε σύνταξη λόγω θανάτου και σε σύνταξη για διαφορετική αιτία (π.χ. λόγω γήρατος ή αναπηρίας), δηλαδή αν η χήρα παίρνει δική της σύνταξη και ταυτόχρονα διεκδικεί τη σύνταξη του άντρα της, παίρνει και τις δύο εθνικές συντάξεις.

Σε περίπτωση θανάτου ασφαλισμένου που εντασσόταν στα βαρέα εφαρμόζεται η γενική προσαύξηση του νόμου Κατρούγκαλου.

Τέλος, σε περίπτωση θανάτου ασφαλισμένου, αν δεν συμπληρώνεται η 15ετία για σύνταξη γήρατος αλλά συμπληρώνεται ο χρόνος για σύνταξη αναπηρίας, τεκμαίρεται ποσοστό 80%.

Ποσοστά διαζευγμένων επιζώντων συζύγων/έτερων μερών συμφώνου συμβίωσης και τέκνων				
ΔΙΑΡΚΕΙΑ ΓΑΜΟΥ	ΔΙΑΖΕΥΓΜΕΝΟΣ/Η	ΔΙΑΖΕΥΓΜΕΝΟΣ/Η + 1 ΤΕΚΝΟ	ΔΙΑΖΕΥΓΜΕΝΟΣ/Η + 2 ΤΕΚΝΑ	ΔΙΑΖΕΥΓΜΕΝΟΣ/Η + 3 ΤΕΚΝΑ
10 ΕΤΗ	12,50%	12,5% + 25% = 37,5%	12,5% + 25% + 25% = 62,5%	12,5% + 16,66% + 2X16,67% = 62,5%
ΑΠΟ 11 ΜΕΧΡΙ 35 ΕΤΗ ΓΑΜΟΥ	Αύξηση του ποσοστού του διαζευγμένου κατά 1 μονάδα για κάθε έτος εγγάμου βίου μετά το 10ο και έως το 3ο	Αυξημένο ποσοστό διαζευγμένου + 25%	Αυξημένο ποσοστό διαζευγμένου + 25% + 25%	Αυξημένο ποσοστό διαζευγμένου + 16,66% + 16,67% + 16,67%
30 έτη γάμου (παράδειγμα)		22,5% + 25% = 47,5%	22,5% + 25% + 25% = 72,5%	22,5% + 16,66% + 16,67% + 16,67% = 72,5%
ΑΝΟ ΤΩΝ 35 ΕΤΩΝ ΓΑΜΟΥ	25%	25% + 25% = 50%	25% + 25% + 25% = 75%	25% + 16,66% + 16,67% + 16,67% = 75%



Οδηγίες και διευκρινίσεις για την απονομή στους δικαιούχους, καθώς και για τον προσδιορισμό των ποσών

ΕΦΚΑ: Όλες οι περιπτώσεις χορήγησης σύνταξης λόγω θανάτου

Εγκύκλιο με αναλυτικές οδηγίες και διευκρινίσεις για την απονομή των συντάξεων λόγω θανάτου στους δικαιούχους, καθώς και για τον τρόπο προσδιορισμού των ποσών που αντιστοιχούν σε κάθε περίπτωση, εξέδωσε χθες ο ΕΦΚΑ. Όπως αναφέρει η εγκύκλιος, εάν ο θανών έχει τέκνα και η σύνταξη καταβάλλεται στον επιζώντα σύζυγο μειωμένη, το ποσό της σύνταξης που περικόπεται επιμερίζεται στα τέκνα. Σε περίπτωση όμως που εκλείψουν οι προϋποθέσεις για χορήγηση ποσοστού σύνταξης λόγω θανάτου στα τέκνα, το ποσό της σύνταξης που περικόπεται δεν καταβάλλεται στον επιζώντα σύζυγο. Σύμφωνα με τις ισχύουσες διατάξεις, κατώτατο πλάφόν για τις σύνταξεις χρείας είναι τα 384 ευρώ με 20 έτη ασφάλισης και τα 360 ευρώ με 15 έτη ασφάλισης.

Η εγκύκλιος αναφέρει ρητά ότι θεμελιώδης προϋπόθεση για την αναγνώριση δικαιώματος συνταξιοδότησης λόγω θανάτου στον επιζώντα σύζυγο, ή στα ανήλικα τέκνα, ή με προϋποθέσεις στον διαζευγμένο σύζυγο είναι ο θανών ασφαλισμένος να είχε πραγματοποιήσει τον ελάχιστο χρόνο ασφάλισης που απαιτείται σύμφωνα με τη νομοθεσία.

Ο νόμος Κατρούγκαλου καθορίζει την πενταετία ως χρόνο ελάχιστης διάρκειας του γάμου ή του συμφώνου συμβίωσης μεταξύ του θανόντος ασφαλισμένου ή συνταξιούχου και του επιζώντος συζυγίου/τέτρου ή του μέρους συμφώ-



Σύμφωνα με τις ισχύουσες διατάξεις, κατώτατο πλάφόν για τις σύνταξεις χρείας είναι τα 384 ευρώ με 20 έτη ασφάλισης και τα 360 ευρώ με 15 έτη ασφάλισης.

νου συμβίωσης. Όμως, όπως ρητά αναφέρει η εγκύκλιος, η συγκεκριμένη προϋπόθεση των πέντε ετών δεν ελέγχεται και δεν αφορά τις ακόλουθες περιπτώσεις:

- α) Εάν ο θάνατος οφείλεται σε ατύχημα εξαιτίας της υπηρεσίας ή σε ανθρωποκτονία.
- β) Εάν κατά τη διάρκεια του γάμου γεννήθηκε ή με τον γάμο νομιμοποιήθηκε, αναγνωρίστηκε ή υιοθετήθηκε τέκνο.
- γ) Εάν η χήρα κατά τον χρόνο του θανάτου τελούσε σε κατάσταση εγκυμοσύνης, η οποία δεν διεκόπη και γεννήθηκε ζωντανό τέκνο.
- δ) Εάν συντρέχει η περίπτωση αναστάσεως προϋπάρχοντος γάμου. Ο αρχικός και ο εξ ανασυστάσεως γάμος, κατά τη διάρκεια του οποίου απεβίωσε ο σύζυγος, πρέπει να έχουν διαρκέσει συνολικά τουλάχιστον πέντε έτη, ο δε εξ ανασυστάσεως πρέπει να είχε διάρκεια τουλάχιστον έξι μηνών.

Πότε και για πόσο χρόνο χορηγείται η σύνταξη θανάτου

Η εγκύκλιος ορίζει ότι η σύνταξη θανάτου χορηγείται για τους συζύγους και τα μέρη του συμφώνου συμβίωσης με τα εξής κριτήρια:

1. Σε περίπτωση που ο θάνατος επήλθε μετά τη συμπλήρωση του 55ου έτους της ηλικίας του επιζώντος συζύγου, η σύνταξη χορηγείται χωρίς χρονικό περιορισμό εφόσον δεν συντρέχουν οι προϋποθέσεις λήξης του δικαιώματος αυτού. Επισημαίνεται ότι το δικαίωμα μεταβίβασης της σύνταξης των ανωτέρω δικαιούχων παύει να ισχύει: α) με τον θάνατο του δικαιούχου, β) με την τέλεση γάμου του δικαιούχου ή σύναψη συμφώνου συμβίωσης.
2. Σε περίπτωση που ο θάνατος επήλθε πριν από τη συμπλήρωση του 55ου έτους της ηλικίας του επιζώντος συζύγου, η διάρκεια της συνταξιοδότησης ορίζεται σε τρία έτη από την πρώτη του επόμενου

του θανάτου μήνα.

3. Εάν ο/η δικαιούχος συμπληρώσει το 55ο έτος της ηλικίας του κατά τη διάρκεια της τριετίας αυτής, η καταβολή της σύνταξης διακόπτεται με τη συμπλήρωση της τριετίας από την πρώτη του επομένου του θανάτου μήνα και επαναχορηγείται με τη συμπλήρωση του 67ου έτους της ηλικίας του/της.

4. Εάν ο/η δικαιούχος δεν συμπληρώσει το 55ο έτος της ηλικίας του κατά τη διάρκεια αυτής της τριετίας, αλλά κατά τη διάρκειά της: είτε έχει τέκνο, είτε ο ίδιος είναι ανίκανος για την άσκηση κάθε βιοποριστικής εργασίας κατά ποσοστό 67% και άνω η σύνταξη συνεχίζει να καταβάλλεται για όσο χρόνο πληρούνται αυτές οι προϋποθέσεις και, εάν συντρέχει λόγος διακοπής επειδή δεν πληρούνται πλέον οι προϋποθέσεις συνέχισης καταβολής της, επαναχορηγείται με τη συμπλήρωση του 67ου έτους της ηλικίας του επι-

ζώντος συζύγου.

5. Εάν δεν έχει συμπληρωθεί το 55ο έτος της ηλικίας του επιζώντος συζύγου ούτε κατά τον θάνατο ούτε κατά τη διάρκεια λήψης της σύνταξης, η σύνταξη χορηγείται μόνο για τρία έτη στις εξής περιπτώσεις: α) Για τα τέκνα, για όσο χρόνο παραμένουν άγαμα και δεν έχουν συνάψει σύμφωνα συμβίωσης. β) Μέχρι να συμπληρώσουν το 18ο έτος της ηλικίας τους. γ) Η μέχρι να συμπληρώσουν το 24ο έτος της ηλικίας τους εφόσον και για όσο χρόνο φοιτούν σε ανώτερες ή ανώτατες αναγνωρισμένες σχολές του εσωτερικού ή του εξωτερικού ή σε Ινστιτούτα Επαγγελματικής Κατάρτισης ή Κέντρα/Σχολές Επαγγελματικής Κατάρτισης. δ) Η μέχρι να συμπληρώσουν το 24ο έτος της ηλικίας τους εφόσον ο θάνατος επήλθε κατά τη διάρκεια του έτους προετοιμασίας τους για την εισαγωγή σε ανώτερη ή ανώτατη σχολή. Στη σχετική εγκύκλιο του ΥΠΕΚΑΑ ως προς το σημείο αυτό διευκρινίζεται, μεταξύ άλλων, ότι το δικαίωμα παρέχεται ανεξαρτήτως της επιτυχούς ή μη έκβασης των εξετάσεων και ισχύει και για τα επόμενα της Γ' Λυκείου έτη. Η προετοιμασία για τις εξετάσεις πιστοποιείται με το πιστοποιητικό συμμετοχής του παιδιού στις πανελλήνιες εξετάσεις. Ως έτος προετοιμασίας για τις πανελλήνιες εξετάσεις ορίζεται το χρονικό διάστημα μεταξύ της 1ης Ιουλίου και της 30ής Ιουνίου του επόμενου έτους.

6. ΤΑ ΠΑΙΔΙΑ ΜΟΥ ΑΝΑΡΩΤΙΟΥΝΤΑΙ ΓΙΑΤΙ ΖΟΥΜΕ ΧΩΡΙΣΤΑ

Μέσο: ΤΑ ΝΕΑ

Ημ. Έκδοσης: . . . 07/02/2018 Ημ. Αποδελτίωσης: . . . 07/02/2018

Σελίδα: 16



Ο ΑΓΩΝΑΣ ΕΝΟΣ ΠΡΟΣΦΥΓΑ ΓΙΑ ΕΠΑΝΕΝΩΣΗ ΜΕ ΤΗΝ ΟΙΚΟΓΕΝΕΙΑ ΤΟΥ

«Τα παιδιά μου αναρωτιούνται γιατί ζούμε χωριστά»

ΤΗΣ ΕΥΗΣ ΣΑΛΤΟΥ

Εφυγε από την πατρίδα του, την Ερυθραία, το 2010 και έφτασε στην Ελλάδα. Λίγους μήνες αργότερα ξεκίνησε το ίδιο επικίνδυνο ταξίδι και η σύζυγός του με τα τρία παιδιά τους. Εκείνοι, όμως, δεν κατάφεραν να φτάσουν στην Ελλάδα και σήμερα ζουν ως αιτούντες άσυλο στην Ουγκάντα σε άθλιες βιοτικές συνθήκες και χωρίς ασφάλεια εγγράφων. Τότε ήταν που άρχισε και ο αγώνας του ορθόδοξου ιερέα για επανένωση με τα μέλη της οικογένειάς του.

Η υπόθεση οικογενειακής επανένωσης του Σ.Μ. είναι η πρώτη που απασχολεί την ελληνική Δικαιοσύνη. Το 2011 ο πρόσφυγας από την Ερυθραία έκανε την αίτηση οικογενειακής επανένωσης, η οποία απορρίφθηκε σε δύο βαθμούς από την αρμόδια Διεύθυνση Αλλοδαπών Αττικής, σε μια υπερβολικά μεγάλη χρονική περίοδο πέντε ετών. Μάλιστα, η πρώτη αίτηση απαντήθηκε σχεδόν τρία χρόνια μετά την υποβολή της, ενώ η προσφυγή περισσότερο από έναν χρόνο μετά.

ΝΕΑ ΚΡΙΣΗ. Σύμφωνα με τη δικηγόρο της νομικής υπηρεσίας του Ελληνικού Συμβουλίου για τους Πρόσφυγες Μαρία Σπλιωτακάρα, η αίτησή του απορρίφθηκε με αιτιολογία αντίθετη στο κείμενο νομικό πλαίσιο – εγχώριο, ευρωπαϊκό και διεθνές – και για τον λόγο αυτόν ζητήθηκε η ακύρωση της απορριπτικής απόφασης. «Το 2018 εκδόθηκε η σχετική απόφαση του Διοικητικού Πρωτοδικείου Αθηνών που έκανε δεκτό το αίτημά του, ακύρωσε την απόφαση και ανέπεμψε την υπόθεση στην αρμόδια Αρχή για νέα κρίση, την οποία κι αναμένει» τονίζει η Μαρία Σπλιωτακάρα.

«Είναι πολύ δύσκολο να ζεις χωρίς την οικογένειά σου. Μιλώ καθημερινά με τα παιδιά μου, τα οποία κλαίει και αναρωτιούνται για ποιο λόγο ζούμε χωριστά» δηλώνει στα «ΝΕΑ» ο Σ.Μ.

ΕΠΤΑ ΧΡΟΝΙΑ ΑΝΑΜΟΝΗΣ. Ο γολγοθάς για τον ιερέα από την Ερυθραία, όμως, δεν έχει τελειώσει παρά τη θετική απόφαση του δικαστηρίου. Η μεγαλύτερη κόρη του, η οποία ήταν 10 ετών όταν υπέβαλε την πρώτη αίτηση ο πατέρας της, σε λίγους μήνες γίνεται 18, ενώ ο δεύτερος γιος του είναι ήδη 16, με αποτέλεσμα να κινδυνεύουν να χάσουν το δικαίωμά τους σε οικογενειακή επανένωση εξαιτίας των υπερβολικών καθυστερήσεων όσον αφορά τις αιτήσεις οικογενειακής επανένωσης των προσφύγων. «Περιμένω περισσότερα από επτά χρόνια για να επανενωθώ με την οικογένειά μου κι ανησυχώ πως αν καθυστερήσουν κι άλλο οι διαδικασίες, μπορεί τα παιδιά μου να μην καταφέρουν να έρθουν».

Σύμφωνα με ανακοίνωση του Ελληνικού Συμβουλίου για τους Πρόσφυγες, είναι υποχρεωτικά για την Ελλάδα η οικογενειακή επανένωση των προσφύγων, η οποία εξάλλου, πέραν του πνεύματος του διεθνούς ανθρωπιστικού δικαίου, είναι εξαιρετικά σημαντική για την ομαλή ένταξή τους στις χώρες υποδοχής.



2

Πρώτο πλάνο

Οι «5 δράκοι» που κρατάνε φυλακισμένη την οικονομία

Τριπλή πρόταση για το πώς πρέπει να αντιμετωπιστούν πλεονάσματα, Φορολογικό και Συνταξιοδοτικό καταθέτει η έρευνα της διαΝΕΟσις που παρουσιάζουν σήμερα «TA NEA»

ΤΟΥ ΠΩΡΓΟΥ ΦΙΝΤΙΚΑΚΗ

Στο νήμα της εξόδου από τα Μνημόνια «πέντε δράκοι» συνεχίζουν να πλανώνται πάνω από όσα η κυβέρνηση παρουσιάζει ως επιτεύγματα στην οικονομία.

Το δυσβάσταχτο χρέος, το προβληματικό ασφαλιστικό σύστημα, το αναποτελεσματικό Φορολογικό, η καθυστέρηση στην απονομή δικαιοσύνης και η πολυνομία - κακονομία, συνεχίζουν να κρατούν φυλακισμένη την οικονομία, όπως επισημαίνει στη νέα της μελέτη η διαΝΕΟσις, της οποίας τα βασικά σημεία παρουσιάζουν σήμερα «TA NEA». Η έρευνα μιλά για τους μύθους και τις αλήθειες για τις επιδόσεις των τελευταίων ετών και καταλήγει ότι «μετά από οκτώ χρόνια Μνημονίων η ελληνική οικονομία δεν βρίσκεται σε καθόλου καλή κατάσταση».

Μπορεί, όπως σημειώνουν οι συντάκτες της, το εξωτερικό ισοζύγιο να έχει βελτιωθεί, όχι όμως επειδή αυξήθηκαν οι εξαγωγές, αλλά επειδή μειώθηκε η ζήτηση. Ναι μεν το συνταξιοδοτικό σύστημα μεταρρυθμίστηκε, έχει όμως πάψει να επιτελεί τον σκοπό του και η κατάρρευσή του μοιάζει προδιαγεγραμμένη. Όσο για το χρέος βρίσκεται πλέον στο 180% του ΑΕΠ, η αποσπένδυση συνεχίζεται ασαφάτα, όπως και η συρρίκνωση της επιχειρηματικής δραστηριότητας και η μαζική ανεργία.

ΕΝΑ ΣΧΕΔΙΟ ΣΕ ΤΡΙΣ ΠΡΟΤΑΣΕΙΣ. Σύμφωνα με τους συγγραφείς της μελέτης Νίκο Χριστοδουλάκη, Μιλτιάδη Νεκτάριο και Χάρη Θεοκάρη, δεν αρκεί να "βγούμε από τα μνημόνια" για να αναστραφεί αυτή η πορεία. Χρειάζεται να αλλάξει ριζικά η φυσιογνωμία της οικονομίας μέσα από ένα νέο σχέδιο που πρέπει να διαπραγματευθεί η κυβέρνηση με τους δανειστές, που δυνητικά μπορεί να δημιουργήσει 350.000 νέες θέσεις εργασίας, και το οποίο συνοψίζεται σε τρεις προτάσεις:

- τη διαπραγμάτευση της κυβέρνησης με τους δανειστές ώστε να μειωθεί ο στόχος για πρωτογενή πλεονάσματα 3,5% του ΑΕΠ,
- τη ριζική μεταρρύθμιση του Συνταξιοδοτικού με μείωση των εισφορών από 27% σε 19%, και
- την απλοποίηση και μείωση των φορολογικών συντελεστών.

Το περίγραμμα της πρότασης για τα πλεονάσματα είναι να πορευτεί η χώρα τα επόμενα χρόνια με στόχο για 1,5% πλεόνασμα αντί για 3,5%, αλλά να δεσμευτεί ότι τουλάχιστον μέχρι το 2029 ένα 2% του ΑΕΠ θα κατευθύνεται σε χρηματοδότηση παραγωγικών επενδύσεων, υποδομών και καινοτομία.

Στο Συνταξιοδοτικό, οι συντάκτες της έκθεσης προβλέπουν αργά ή γρήγορα κατάρρευση του συστήματος, εφόσον δεν αναμορφωθεί άμεσα. Εισηγούνται επομένως ένα εντελώς νέο σύστημα με μείωση των ασφαλιστικών εισφορών, από

27% σε 19%, και δημιουργία ενός ολοκληρωμένου νέου Συστήματος Συντάξεων. Στο νέο αυτό μοντέλο όλοι οι πολίτες θα υπάγονται σε ένα και μοναδικό ταμείο κύριων συντάξεων καθώς και σε ένα μόνο ταμείο επικουρικών. Εναλλακτικά οι ασφαλισμένοι θα έχουν δυνατότητα να επιλέξουν ένα ταμείο επαγγελματικής ασφάλισης που θα χρηματοδοτείται από εργοδότες και εργαζόμενους.

Στο Φορολογικό η μελέτη προτείνει ενιαίο συντελεστή 20% επί των καθαρών κερδών για όλες τις επιχειρήσεις, προοδευτικό συντελεστή από 20%-30% (για εισοδήματα άνω των 50.000 ευρώ) για τα φυσικά πρόσωπα, και τα καθαρά κέρδη των αυτοαπασχολούμενων και ατομικών επιχειρήσεων, καθώς και ενιαίο ΦΠΑ 20%. Σωρευτικά οι παραπάνω αλλαγές μπορούν σύμφωνα με την έρευνα να εξοικονομήσουν πόρους άνω των 2 δισ. ευρώ.

Μακρά περίοδος αναιμικής ανάπτυξης



ΤΟΥ
ΝΙΚΟΥ
ΧΡΙΣΤΟΔΟΥΛΑΚΗ

Η οικονομία εξακολούθησε και το 2017 να κινείται σε αναιμικά ποσοστά ανάπτυξης, μακράν εκείνων που θα σηματοδοτούσαν μια αποφασιστική έξοδο από την ύφεση. Ο συνδυασμός υψηλού χρέους, υψηλών εισφορών και υψηλής φορολογίας συνιστά ένα μνημειώδες αδιέξοδο.

Τα προσεχή χρόνια η χώρα θα εισέλθει σε μια μακρά περίοδο «αναιμικής ανάπτυξης» με υψηλή ανεργία, χαμηλές επενδύσεις και ακόμα χαμηλότερες προσδοκίες για το μέλλον. Η διαρθρωτική κρίση θα καμουφλαριστεί με κάποια πρόσκαιρα μέτρα για ένα διάστημα και αργότερα θα επανέλθει δριμύτερη όταν οι συνθήκες ξαναγίνουν απειλητικές.

Υπάρχει άραγε λύση στο τριπλό αυτό πρόβλημα; Αν εξακολουθούμε να επιμένουμε σε μικροβελτιώσεις της ίδιας πολιτικής, η απάντηση είναι ξεκάθαρα Όχι. Θετική απάντηση μπορεί να προκύψει μόνο αν εισαγάγουμε μια σειρά από άλλες προτεραιότερες ικανές να αντιστρέψουν τη μοιραία δυναμική των πραγμάτων.

Ο Νίκος Χριστοδουλάκης είναι καθηγητής Οικονομικής Ανάλυσης στο Οικονομικό Πανεπιστήμιο Αθηνών και πρώην υπουργός Οικονομικών

7. ΟΙ 5 ΔΡΑΚΟΙ ΠΟΥ ΚΡΑΤΑΝΕ ΦΥΛΑΚΙΣΜΕΝΗ ΤΗΝ ΟΙΚΟΝΟΜΙΑ

Μέσο: ΤΑ ΝΕΑ

Ημ. Έκδοσης: . . . 07/02/2018 Ημ. Αποδελτίωσης: . . . 07/02/2018

Σελίδα: 3



ΑΝΟΙΓΕΙ Η ΨΑΛΙΔΑ ΕΛΛΑΔΑΣ-ΕΥΡΩΖΩΝΗΣ ΣΤΟΥΣ ΕΜΜΕΣΟΥΣ ΦΟΡΟΥΣ

Το τσουνάμι των αυξήσεων φόρους, ΦΠΑ, Ειδικούς Φόρους Κατανάλωσης σε καύσιμα, ποτά, και τσιγάρα, καθώς επίσης τα τέλη ταξινόμησης και κυκλοφορίας, έχουν εκτινάξει την ψαλίδα ανάμεσα σε Ελλάδα και ευρωζώνη.

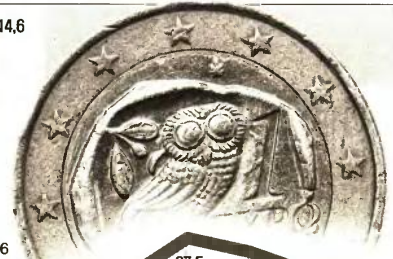
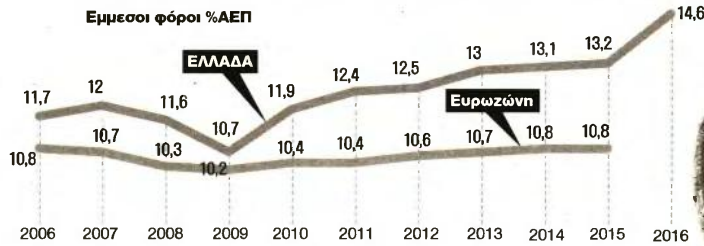

Η ΨΑΛΙΔΑ ΑΝΑΜΕΣΑ ΣΕ ΑΝΕΡΓΙΑ ΚΑΙ ΕΠΕΝΔΥΣΕΙΣ ΣΤΗΝ ΕΛΛΑΔΑ

Οι νέες επενδύσεις ως ποσοστό του ΑΕΠ κινήθηκαν με αρνητικό ρυθμό το 2015 (-7,94%), ποσοστό που διεγράφη το 2016, (-8,12%). Σαν αποτέλεσμα η ψαλίδα ανάμεσα στην ανεργία και τις καθαρές νέες επενδύσεις στην Ελλάδα μεγαλώνει.

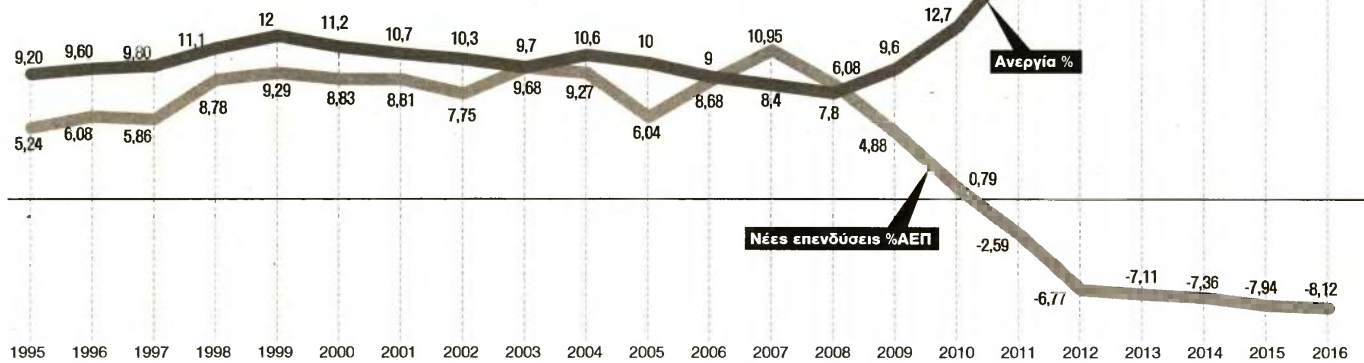

Το Ασφαλιστικό γεννά νέα ελλείμματα



ΤΟΥ ΜΙΛΤΙΑΔΗ ΝΕΚΤΑΡΙΟΥ

Κατά την περίοδο 2010-2016 ο κύριος στόχος των ασφαλιστικών ρυθμίσεων φαίνεται ότι ήταν η προστασία των παροχών προς τις απερχόμενες γενιές με τη μονομερή επιβολή ενός δυσανάλογου κόστους στις νέες γενιές. Έτσι, σήμερα οι νέοι αντιμετωπίζουν ένα τριπλό πρόβλημα: αμείβονται με χαμηλούς μισθούς, καταβάλλουν υψηλές εισφορές και αντιμετωπίζουν πρωτοφανή επίπεδα ανεργίας. Επιπλέον, ο πρόσφατος νόμος 4387/2016 με την περαιτέρω αύξηση των εισφορών επέτεινε τις αρνητικές επιπτώσεις στην δηλωμένη απασχόληση. Εκπαιδευμένοι κλιμάδες εργαζόμενοι και ελεύθεροι επαγγελματίες έχουν αφήσει πλέον την επίσημη αγορά εργασίας ή έχουν φύγει εκτός Ελλάδος. Ταυτόχρονα, αυξάνουν συνεχώς οι ληξιπρόθεσμες ασφαλιστικές εισφορές και σύντομα θα κληθεί ο προϋπολογισμός να καλύψει τα νέα απρόσμενα ελλείμματα. Για την αντιμετώπιση του δεύτερου «δράκου» που εμποδίζει την ανάπτυξη προτείνουμε μια μεταρρύθμιση του ασφαλιστικού συστήματος που βασίζεται στη μείωση των κύριων εισφορών και στην ταυτόχρονη εισαγωγή ενός δημόσιου κεφαλαιοποιητικού πυλώνα στις επικουρικές συντάξεις. Προβλέπεται βάσει οικονομετρικών εκτιμήσεων ότι η μεταρρύθμιση θα οδηγήσει σταδιακά στη δημιουργία 350.000 θέσεων εργασίας μέχρι το 2030 και στη μείωση της ανεργίας στο 7,1% μέσα σε 10 χρόνια.

Ο Μιλτιάδης Νεκταρίος είναι καθηγητής Ασφαλιστικής Επιστήμης στο Πανεπιστήμιο Πειραιώς.

Μείωση φόρων για νέες επενδύσεις



ΤΟΥ ΧΑΡΗ ΘΕΟΧΑΡΗ

Η λήξη του τρίτου προγράμματος θα είναι ουσιαστικά μόνο αν δημιουργήσουμε και υλοποιήσουμε ένα δικό μας σχέδιο ανάπτυξης. Ένα σχέδιο μείωσης του χρέους μέσω της ανάπτυξης και όχι της αποστράγγισης της οικονομίας από ρευστότητα, μείωσης της ανεργίας σε μονοψήφια ποσοστά, καθώς μειώνουμε εισφορές χωρίς αύξηση των ελλειμμάτων, εξορθολογισμό του φορολογικού συστήματος μέσω της διεύρυνσης της φορολογικής βάσης και της μείωσης των συντελεστών. Ειδικότερα, στο Φορολογικό προτείνουμε ένα απλοποιημένο σύστημα, που περιορίζει τον αριθμό των κλιμάκων και μειώνει τους συντελεστές στα επίπεδα του 20%. Η πρόταση φέρνει τα βέλτιστα αποτελέσματα αφού πλαισιωθεί από επιχειρησιακές βελτιώσεις της διοίκησης. Το αποτέλεσμα θετικό για όλους: σταθερά έσοδα για το Δημόσιο, μείωση αφορολογητότητας χωρίς απόλεια εισοδημάτων για τα νοικοκυριά, μείωση κινήτρων για μαύρη εργασία και φοροδιαφυγή για τις επιχειρήσεις. Ως αποτέλεσμα δημιουργούνται τα κίνητρα για νέες επενδύσεις, βιώσιμη απασχόληση και ταχύτερη μείωση του χρέους.

Ο Χάρης Θεοχάρης είναι ανεξάρτητος Βουλευτής και πρώην γενικός γραμματέας της Γενικής Γραμματείας Πληροφοριακών Συστημάτων και της Γενικής Γραμματείας Δημοσίων Εσόδων.



ΚΡΑΥΓΕΣ ΨΙΘΥΡΟΙ
ΤΗΣ ΠΕΠΗΣ ΡΑΓΚΟΥΣΗ

Οι δείκτες και η Ματίνα

Η Ματίνα είναι φίλη μου. Μια όμορφη γυναίκα γύρω στα πενήντα. Μοναχοπαίδι ενός επιφανούς παιδιάρου και μιας επί χρόνια γραμματέως γνωστού επιχειρηματία. Ο πατέρας, σχολαστικά νομοταγής, έκοβε αποδείξεις σε εποχές που το «απόδειξη από γιατρό» ήταν ανέκδοτο. Επιπλέον, δούλευε εθελοντικά σε ιδρύματα. Οι γονείς της δεν έκαναν άλλο παιδί για να εξασφαλίσουν στη μοναχοκόρη τους μια όσο το δυνατόν καλύτερη ζωή. Μπ φαντασθείτε μεγάλη περιουσία. Ο,τι είχαν οι μεσοαστοί που έκαναν τα κουμάντα τους στις δεκαετίες του 1960 και 1970. Ένα άνετο διαμέρισμα στους Αμπελοκίπους, το ιατρείο και ένα εξοχικό σε παραλιακή περιοχή. Η Ματίνα έκανε

σπουδές κοινωνιολογίας αλλά μεγαλωμένη με τις αρχές του πατέρα της προσέφερε για πολλά χρόνια τις υπηρεσίες της σε ανθρωπιστικές οργανώσεις. Ταξίδεψε στα πέρατα του κόσμου, κάτω από δύσκολες συνθήκες, για να συνδράμει πρόσφυγες, πληθυσμούς που υπέφεραν από αστία, θύματα φυσικών καταστροφών. Λίγο πριν τα σαράντα, κουρασμένη πια, εγκαταστάθηκε μόνιμα στην Αθήνα. Έμενε στο πατρικό της - οι γονείς της είχαν εν τω μεταξύ πεθάνει - από ένα σύντομο γάμο απέκτησε μία κόρη και έσπασε μια επιχείρηση που είχε σχέση με το «ηθικό εμπόριο». Τούτταρε και το νοίκιο από το ιατρείο και ήταν μια χαρά. Κι ύστερα ήρθαν τα Μνημόνια. Τα πρώτα χρό-

νια τα κατάφερε αλλά το 2015 αναγκάστηκε να κλείσει την επιχείρησή της. Μήνες έμεινε να δουλεύει και αφού απελπίστηκε άνοιξε ένα μικρό καφέ. Στην αρχή είχε υπάλληλο, τώρα το δουλεύει μόνη της. Η δεκαετήχρονη κόρη της παίρνει τα βιβλία της και τα απογεύματα διαβάζει στο καφέ μπίπας και χρειαστεί να βοηθήσει τη μητέρα της. Φόροι, εισφορές, ΕΝ-ΦΙΑ καταπίπτουν τα έσοδα. Εδώ και δυο χρόνια δεν πάει διακοπές. Νοικιάζει το εξοχικό για επιπλέον εισόδημα. Και θεωρεί πολυτέλεια να μπορεί να παραγγείλει πίτσα για την κόρη της. Η Ματίνα κλαίει όλο και πιο συχνά τελευταία. Και όταν ακοίει για βελτίωση των δεικτών, γελάει νευρικά.

8. ΚΟΚΚΙΝΑ ΔΑΝΕΙΑ ΥΠΟ ΑΙΡΕΣΗ ΚΟΥΡΕΜΑ ΕΩΣ 80%

Μέσο: ΤΑ ΝΕΑ

Ημ. Έκδοσης: . . . 07/02/2018 Ημ. Αποδελτίωσης: . . . 07/02/2018

Σελίδα: 1



Κόκκινα δάνεια

Κούρεμα έως 80% για τους συνεπείς στις ρυθμίσεις

Σε καταναλωτικά, στεγαστικά και επιχειρηματικά που θεωρούνται αδύνατον να εισπραχθούν στο σύνολό τους

ΤΗΣ ΔΗΜΗΤΡΑΣ ΣΚΟΥΦΟΥ

Σε κούρεμα των χρεών από κόκκινα καταναλωτικά στεγαστικά και επιχειρηματικά δάνεια που θεωρούν αδύνατον να εισπράξουν στο σύνολό τους, προχωρούν οι τράπεζες εφόσον οι δανειολήπτες είναι συνεπείς στις ρυθμίσεις των οφειλών τους.

Ακολουθώντας κυρίως το μοντέλο του «υπό αίρεση κουρέματος», δηλαδή της ρύθμισης μέρους της οφειλής και της μεταφοράς του υπολοίπου ποσού στο μέλλον για οριστικό κούρεμα, οι τράπεζες προσπαθούν να απαλλαγούν από κόκκινα δάνεια τα οποία αποτελούν και τον μεγάλο τους πονοκέφαλο. Στην πραγματικότητα, πρόκειται για δάνεια τα οποία έχουν πάψει να εξυπηρετούνται και με τον τρόπο αυτόν, όπως σημειώνουν τραπεζικές πηγές, επιχειρείται

η ανάκτηση ενός μέρους αυτών πριν καταλήξουν να πουληθούν σε funds.

Ηδη, όπως τονίζουν υψηλόβαθμα τραπεζικά στελέχη, το ποσοστό των ρυθμίσεων με «υπό αίρεση κούρεμα» φτάνει στο 50%. Δηλαδή σήμερα η μία στις δύο ρυθμίσεις που έχουν επιτευχθεί γίνεται με αυτό το μοντέλο και προβλέπεται διαγραφη ακόμα και 70%-80% της βασικής οφειλής. Το κούρεμα ωστόσο παρέχεται σταδιακά ή εξ ολοκλήρου από την τράπεζα μόνο εφόσον ο δανειολήπτης αποδεικνύεται συνεπής στις καταβολές των δόσεων που προβλέπει η ρύθμιση.

Στην πλειονότητά τους τα δάνεια αυτά αφορούν στρατηγικούς κακοπληρωτές, οι οφειλές των οποίων εκτιμούνται ότι φτάνουν τα 18 δισ. ευρώ. Μάλιστα, στόχος είναι οι τράπεζες να καταφέρουν να ρυθμίσουν τα κόκκινα δανειά τους με αυτόν τον

τρόπο σε ποσοστό 80% το επόμενο διάστημα. Για τον σκοπό αυτόν ήδη ενημερώνουν με επιστολές τους πελάτες τους.

Όπως εξηγούν τραπεζικά στελέχη, τον Δεκέμβριο, με δεδομένο ότι έρχονται πλειστηριασμοί για όσους δεν πληρώνουν, έγιναν οι περισσότερες ρυθμίσεις για το 2017, ενώ και ο Ιανουάριος του τρέχοντος έτους κινήθηκε στην ίδια κατεύθυνση. Παράλληλα θετική επίδραση εκτιμάται

Οι τράπεζες υπολογίζουν να πραγματοποιηθούν περίπου 12.000 πλειστηριασμοί εντός του 2018, οι περισσότεροι στην ηλεκτρονική πλατφόρμα προς το τέλος του πρώτου εξαμήνου

από τραπεζικούς παράγοντες ότι θα έχει και η επερχόμενη αυστηροποίηση του νόμου Κατσέλη. Στόχος είναι για τις τράπεζες περισσότερες ρυθμίσεις και λιγότεροι πλειστηριασμοί. Εντός του 2018 αναμένεται να πραγματοποιηθούν περίπου 12.000 πλειστηριασμούς – η πλειονότητά τους το δεύτερο εξάμηνο του 2018 – με τις τράπεζες να προσανατολίζονται να αναρτίσουν τους περισσότερους στην ηλεκτρονική πλατφόρμα προς το τέλος του πρώτου εξαμήνου.

Αναφορικά με την πώληση δανείων σε funds, οι διοικήσεις των τραπεζών δεν σκέφτονται να πουλήσουν στεγαστικά δάνεια. Ωστόσο, μετά τα καταναλωτικά δάνεια με μεγάλη καθυστέρηση και χωρίς εξασφαλίσεις που πουλήθηκαν το προηγούμενο διάστημα, πλέον οι τράπεζες περνούν και στις πωλσεις δανείων με εξασφαλίσεις. Τα δάνεια

αυτά αφορούν μικρά επιχειρηματικά δάνεια με εξασφάλιση. Ηδη η Τράπεζα Πειραιώς ανοίγει τον κορμό των πωλήσεων και σε δάνεια με εξασφάλιση και, σύμφωνα με πληροφορίες, προχωρά σε πώληση πακέτου 1,6 δισ. ευρώ. Ανάλογη κίνηση ετοιμάζει και η Εθνική, η οποία αναμένεται να πουλήσει δικά της δάνεια εντός του τρίτου τριμήνου του 2018, το ύψος των οποίων δεν θα ξεπερνά, σύμφωνα με στελέχη της τράπεζας, το 1 δισ. ευρώ.

Τα κόκκινα επιχειρηματικά δάνεια αποτελούν δυσπώλητο σταυρόλεξο για τις τράπεζες καθώς, όπως λένε, μεγάλος αριθμός αυτών, κυρίως μικρών και μεσαίων, δεν φαίνεται να είναι δυνατό να ανακτηθεί, ενώ το γεγονός ότι σχεδόν το σύνολο των επιχειρήσεων έχει δάνεια από περισσότερες της μιας τράπεζες κάνει ιδιαίτερα πολύπλοκες τις διαδικασίες.



ΤΗΣ ΚΩΣΤΑ ΣΚΛΑΒΕΝΙΤΗΣ



Τα εννέα κλειδιά για συντάξεις χηρείας

Του **ΓΙΑΝΝΗ ΦΩΣΚΟΛΟΥ**
jfoskolo@24media.gr

ΜΕ ΕΝΝΕΑ ερμηνευτικά «κλειδιά» οριστικοποιείται το νέο καθεστώς των συντάξεων χηρείας που ακολουθούν τον νόμο Κατρούγκαλου. Ο ΕΦΚΑ εξέδωσε χθες την τελική εγκύκλιο για όλες τις λεπτομέρειες του νέου καθεστώτος, ανοίγοντας τον δρόμο για να ξεμπλοκάρουν δεκάδες χιλιάδες οριστικές συντάξεις λόγω θανάτου, που εκκρεμούν από τον Μάιο του 2016 και για τις οποίες δίνονται προσωρινά ποσά 345 ευρώ. «Κλειδώνουν» τα ποσοστά των δικαιούχων, 50% για τη χήρα και 25% για το κάθε παιδί. Αν ο θάνατος είχε χωρίσει και ξαναπαντρευτεί πριν πεθάνει, το 50% της σύνταξης το μοιράζονται η χήρα (37,5%) και η διαζευγμένη (12,5%). Κρίσιμη ημερομηνία είναι η 12η Μαΐου του 2016. Αν ο θάνατος επήλθε νωρίτερα, ισχύουν οι παλιές διατάξεις, διαφορετικά ισχύει το νέο σύστημα. Είτε πεθάνει ασφαλισμένος είτε συνταξιούχος, η παροχή υπολογίζεται εξαρχής με τον νόμο Κατρούγκαλου: σε περίπτωση θανάτου ασφαλισμένου η σύνταξη υπολογίζεται εξαρχής με το άθροισμα εθνικής και ανταποδοτικής, ενώ σε περίπτωση θανάτου συνταξιούχου η σύνταξη επανυπολογίζεται χωρίς προσωπική διαφορά και αποδίδεται με τα ανάλογα ποσοστά. Ειδικότερα, προβλέπεται πως:

1 Ανώτατο πλαφόν είναι το 100% της σύνταξης του θανόντος. Το πλαφόν δεν ισχύει στην περίπτωση που εφαρμόζονται τα κατώτατα όρια των 360-384 ευρώ για τα δικαιούχα μέλη.

2 Τα κατώτατα όρια είναι: μέχρι και 15 πλήρη έτη 360 ευρώ, μέχρι και 16 πλήρη έτη 364,80 ευρώ, μέχρι και 17 πλήρη έτη 369,60 ευρώ, μέχρι και 18 πλήρη έτη 374,40 ευρώ, μέχρι και

19 πλήρη έτη 379,20 ευρώ, από 20 πλήρη έτη και άνω 384,00 ευρώ.

3 Σε περίπτωση θανάτου ασφαλισμένου, θεμελιώδης προϋπόθεση είναι ο θάνατος να είχε πραγματοποιήσει τον ελάχιστο χρόνο ασφάλισης, π.χ. 15 έτη για σύνταξη γήρατος.

4 Δικαίωμα στη σύνταξη χηρείας έχουν και οι διαζευγμένοι σύζυγοι με εισοδηματικό κριτήριο έως 720 ευρώ τον μήνα. Δεν συνυπολογίζεται η διατροφή.

5 Ανακαλείται η ερμηνεία διατάξεων που αφορούν τον π.ρ. ΟΑΕΕ, με αποτέλεσμα όλες οι αιτήσεις για θανάτους πριν από τις 12 Μαΐου του 2016 να κρίνονται οριστικά και συνολικά με το παλιό καθεστώς, ανεξάρτητα από το πότε έγινε η αίτηση.

6 Ειδικά για τον ΟΓΑ, και προκειμένου να εξεταστεί αν θα δοθεί το κατώτατο όριο των 360-384 ευρώ, λαμβάνεται υπόψη το ποσό που δικαιούται κάθε συμμετέχον στη σύνταξη πρόσωπο. Στις περιπτώσεις που υποβάλλεται αίτηση για σύνταξη χηρείας, η χήρα ενημερώνεται για το ποσό που δικαιούται, ώστε να δηλώνει αν επιθυμεί τη σύνταξη χηρείας ή τη βασική σύνταξη ΟΓΑ.

7 Όταν υπάρχει ταυτόχρονα δικαίωμα σε σύνταξη λόγω θανάτου και σε σύνταξη για διαφορετική αιτία (π.χ. λόγω γήρατος ή αναπηρίας), δηλαδή αν η χήρα παίρνει δική της σύνταξη και ταυτόχρονα διεκδικεί τη σύνταξη του άντρα της, παίρνει και τις δύο εθνικές συντάξεις.

8 Σε περίπτωση θανάτου ασφαλισμένου που εντασσόταν στα βαρέα, εφαρμόζεται η γενική προσαύξηση του νόμου Κατρούγκαλου.

9 Σε περίπτωση θανάτου ασφαλισμένου, αν δεν συμπληρώνεται η 15ετία για σύνταξη γήρατος αλλά συμπληρώνεται ο χρόνος για σύνταξη αναπηρίας, τεκμαίρεται ποσοστό 80% ●

ΤΕΛΙΚΑ ΠΟΣΟΣΤΑ ΔΙΚΑΙΟΥΧΩΝ

ΔΙΚΑΙΟΥΧΟΙ	ΣΥΝΟΛΙΚΟ ΠΟΣΟΣΤΟ %	ΠΟΣΟΣΤΑ ΚΑΤΑ ΔΙΚΑΙΟΥΧΟ** %
Χήρα*	50	50
Χήρα* και 1 παιδί	75	50 - 25
Χήρα* και 2 παιδιά	100	50 - 25 - 25
Χήρα* και 3 παιδιά	100	50 - 16,66 - 16,67 - 16,67
Χήρα* ή διαζευγμένη	50	37,5 - 12,5
Χήρα* ή διαζευγμένη και 1 παιδί	75	37,5 - 12,5 - 25
Χήρα* ή διαζευγμένη και 2 παιδιά	100	37,5 - 12,5 - 25 - 25
Χήρα* ή διαζευγμένη και 3 παιδιά	100	37,5 - 12,5 - 16,66 - 16,67 - 16,67
1 παιδί ορφανό και από τους δύο γονείς	50	50
1 παιδί ορφανό και από τους δύο γονείς	25 <small>(σε κάθε σύνταξη)</small>	25 <small>(σε κάθε σύνταξη)</small>
2 παιδιά ορφανά και από τους δύο γονείς	100	50 - 50
2 παιδιά ορφανά και από τους δύο γονείς	50	25 - 25
3 παιδιά ορφανά και από τους δύο γονείς	100	33,33 - 33,33 - 33,34
3 παιδιά ορφανά και από τους δύο γονείς	75	25 - 25 - 25
Χήρα* και 1 παιδί	100	50 - 50
Χήρα* και 1 παιδί (από β' γάμο)	100	50 - 50
Χήρα* και 1 παιδί (από β' γάμο)	75	50 - 25
Διαζευγμένη χωρίς χήρο	25	25
1 παιδί	25	25
2 παιδιά	50	25 - 25
3 παιδιά	75	25 - 25 - 25

*ισχύει και για αντισυμβαλλόμενο συμφώνου συμβίωσης

● **ποσοστό παιδιών

● **ποσοστό χήρας ή διαζευγμένης

10. Ο ΕΝΦΙΑ ΚΑΙ ΟΙ ΦΟΡΟΙ ΑΦΗΝΟΥΝ ΣΤΟΝ ΔΡΟΜΟ ΟΡΦΑΝΑ ΠΑΙΔΙΑ ΣΤΗ...

Μέσο: ΟΡΘΟΔΟΞΗ ΑΛΗΘΕΙΑ

Ημ. Έκδοσης: . . . 07/02/2018 Ημ. Αποδελτίωσης: . . . 07/02/2018

Σελίδα: 15



ΤΕΤΑΡΤΗ 7 ΦΕΒΡΟΥΑΡΙΟΥ 2018



Κορίτσια του ορφανοτροφείου μαζί με τους υπερέξένους. Ένθετο: Το Ορφανοτροφείο Θηλέων στη Λαμία

ΕΝΦΙΑ και φόροι αφήνουν στον δρόμο ορφανά στη Λαμία!

Στον αέρα βρίσκονται τα ορφανά παιδιά του Ορφανοτροφείου Θηλέων Λαμίας, καθώς το εν λόγω ίδρυμα βρίσκεται ένα βήμα πριν από το λουκέτο λόγω χρεών (α.σ.: ΕΝΦΙΑ και φόροι), που φτάνουν τα 100.000 ευρώ. Τα δεκαέξι κορίτσια, εκ των οποίων τα τέσσερα σπουδάζουν (α.σ.: με έξοδα του ιδρύματος), απευθύνουν δημόσια έκκληση σε όλους τους ευαισθητοποιημένους ανθρώπους μέσω του προέδρου του Ηθικοθρησκευτικού Συλλόγου «Ο Ευαγγελιστής Λουκάς» Παναγιώτη Ντούρου.

«Εμείς δεν θέλουμε να πάρουμε χρήματα στα χέρια μας, δεν μας ενδιαφέρει αυτό. Μπορεί όποιος θέλει να δει την ταυτότητα οφειλής και να καταθέσει, αν επιθυμεί, κάποιο ποσό. Αν δεν μπορούσαμε να το διασώσουμε, θα παραιτηθούμε, γιατί στο τέλος θα οδηγηθούμε στη φυλακή. Περιμένουμε να ανοίξουν κάποια κληροδοτήματα που υπάρχουν» αναφέρει στην «**Ορθόδοξη Αλήθεια**» ο κ. Ντούρος.

ΕΝΟΙΚΙΑ

Και προσθέτει: «Έχουμε κερδίσει μία αγωγή, αλλά δεν έχει καθαρογραφεί ακόμα, για να μπορούμε να βγάλουμε κάποια χρήματα από εκεί, ώστε να τα διαθέσουμε. Δεν έχουμε δι-

αντιμέτωπο με τον κίνδυνο λουκέτου βρίσκεται το Ορφανοτροφείο Θηλέων, καθώς τα χρέη ανέρχονται στα 100.000 ευρώ. Δημόσια έκκληση για βοήθεια απευθύνει ο πρόεδρος του Συλλόγου «Ο Ευαγγελιστής Λουκάς» Παναγιώτης Ντούρος

καίωμα, δηλαδή, μέχρι τώρα να τα διαθέσουμε, αφού είναι δεσμευμένα. Το ποσό είναι γύρω στα 30.000 δολάρια (α.σ.: περίπου 25.000 ευρώ), τα οποία

ήταν μόνο για τόκους και λαμβάναμε... 1,5 ευρώ τον χρόνο!» Ο ίδιος σημειώνει: «Να πάρουμε μία ανάσα και να μας ελευθερώσουν τα ενοίκια, γιατί αυτή

ΔΩΣΤΕ ΑΠΟ ΤΟ ΥΣΤΕΡΗΜΑ ΣΑΣ

ΑΠΕΥΘΥΝΟΝΤΑΣ δημόσια έκκληση για βοήθεια, ο κ. Ντούρος σημειώνει χαρακτηρισκά: «Ανοίξτε την καρδιά σας, από το υστερήμα σας δώστε και ο Θεός της Αγάπης θα σας πληρώσει με την ευλογία Του, ενώ στο ορφανοτροφείο θα στείλει και τα υπόλοιπα. Τα πράγματα είναι οριακά, κάνετε το καλό, αδελφοί. Το ορφανοτροφείο επέζησε πολλών δυσκολιών και συγκριτών. Βγήκε μέσα από τον πόλεμο και αντιμετώπισε οδυνηρή φτώχεια στο ξεκίνημά του. Τότε όμως δεν υπήρχε η δαμόκλειος σπάθη του άσπλαχνου κράτους. Υπήρχε μόνο η γενική δυσπραγία. Θα πείτε: "Και του χρόνου τι θα γίνει;" Έχει ο Θεός».

τη στιγμή τα έχουν δεσμεύσει. Βέβαια, μας έφερε ο κόσμος κάποια τρόφιμα, δεν πρόκειται να πεινάσουν τα κορίτσια. Τα παιδιά αυτά δεν έχουν κανέναν». Όπως εξηγεί ο κ. Ντούρος, «τον τελευταίο καιρό, ως γνωστόν, ακόμη και τα μη κερδοσκοπικά φιλανθρωπικά ιδρύματα πληρώνουν κανονικά τον φόρο τους σαν να είναι απλά φυσικά πρόσωπα, χωρίς απαλλαγές και μειώσεις. Αυτό, δηλαδή, που ίδρυσαν η πίστη, η αγάπη και ο εθελοντισμός των ανθρώπων και δη των χριστιανών για να ανακουφίσουν τον ανθρώπινο σωματικό ή ψυχικό πόνο δεν εξαιρούνται σήμερα από τον άτεγκτο νόμο της εξουθενωτικής φορολογίας, με κίνδυνο από μέρα σε μέρα να κλείσουν. Προσπαθούμε, λοιπόν, όλοι αλλόφρονες, και οι φιλότιμοι συνεργάτες μας κι εγώ, να μαζέψουμε ό,τι μπορούμε όπως όπως, για να δώσουμε και τα

υπόλοιπα, πράγμα που φαίνεται σχεδόν αδύνατο». Ανάμεσα στο οκταμελές προσωπικό του ορφανοτροφείου υπάρχουν δύο εθελοντές. Η μία εξ αυτών είναι η διευθύντρια, συνταξιούχος δασκάλα, που, όπως επισημαίνει ο κ. Ντούρος, δίνει κάποιο ποσό από τη σύνταξή της. Πριν από λίγες ημέρες είχαν διατεθεί κουπόνια αξίας δύο ευρώ έκαστον, ενώ είχε σπείθει γι' αυτή τη δράση ειδικό περίπτερο στην πλατεία Πάρκου, στη Λαμία.

ΛΑΧΕΙΟΦΟΡΟΣ

«Το Ορφανοτροφείο Θηλέων Λαμίας, που ζει και προσφέρει στην κοινωνία από το 1944 μέχρι τις ημέρες μας, και από το οποίο αποφοίτησαν 500 κορίτσια, που έφτιαξαν ισάριθμες ευλογημένες οικογένειες, διέρχεται δύσκολες στιγμές εσχάτης οικονομικής κρίσεως. Απευθυνθήκαμε παντού, κάποιος έδειξαν συμπάθεια, αλλά και πολλοί έμειναν ασυγκίνητοι. Τελευταία, με έγκριση της Περιφέρειας Στερεάς Ελλάδος, έβαλαν κουμπάρδες στα μεγάλα καταστήματα. Ανοίξαν κι ένα περίπτερο με κουπόνια στην κεντρική πλατεία Πάρκου της Λαμίας για μια λαχειοφόρο αγορά» τονίζει ο κ. Ντούρος.

Όσο ενδιαφέρονται και θέλουν να συνεισφέρουν μπορούν να απευθυνθούν στα 22310-22349 και 6974-656185.

11. ΕΛΕΑΝΑ ΝΑ ΠΡΟΤΑΣΣΟΝΤΑΙ ΟΙ ΕΚΠΑΙΔΕΥΤΙΚΟΙ ΜΕ ΡΠ

Μέσο: HEALTH DAILY

Ημ. Έκδοσης: . . .06/02/2018 Ημ. Αποδελτίωσης: . . .07/02/2018

Σελίδα: 6



● ΕΛΕΑΝΑ: ΝΑ ΠΡΟΤΑΣΣΟΝΤΑΙ ΟΙ ΕΚΠΑΙΔΕΥΤΙΚΟΙ ΜΕ ΡΠ

Κατά την τοποθέτησή τους στις σχολικές μονάδες

Να συμπεριληφθούν στη σειρά προτίμησης ώστε να προτάσσονται κατά την τοποθέτηση αναπήρωτων στις σχολικές μονάδες οι πάσχοντες από ρευματικές παθήσεις αμέσως μετά τους υποψηφίους που είναι πολύτεκνοι και να λαμβάνουν τα ίδια μόρια κατάταξης με τους πάσχοντες από ομόζυγη μεσογειακή αναιμία, ζητά η Ελληνική Εταιρεία Αντρευματικού Αγώνα με επιστολή της προς το Υπουργείο Παιδείας. Η επιστολή της ΕΛΕΑΝΑ αναφέρει μεταξύ άλλων: «θεωρούμε πως είναι ζωτικής σημασίας για τους αναπήρωτες εκπαιδευτικούς που νοσούν από Ρευματικές Παθήσεις, να προτάσσονται, κατά την τοποθέτησή τους σε σχολεία της διεύθυνσης εκπαίδευσης, αμέσως μετά τους υποψηφίους που είναι πολύτεκνοι και να λαμβάνουν τα ίδια μόρια κατάταξης με τους πάσχοντες από ομόζυγη μεσογειακή αναιμία. Δε μπορούν οι αναπήρωτες εκπαιδευτικοί που νοσούν από Ρευματική Πάθηση, οι οποίοι λαμβάνουν καθημερινά φαρμακευτική αγωγή, έχουν υποβληθεί σε αρθροπλαστικές επεμβάσεις ή άλλου τύπου επεμβάσεις και η νόσος έχει προσβάλλει ζωτικά τους όργανα, να τοποθετούνται σε 2 ή 3 ή 4 διαφορετικά σχολεία».