

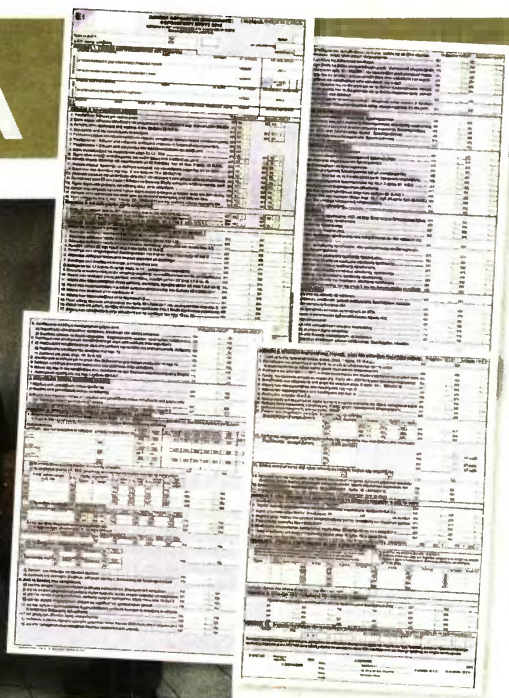

ΟΙΚΟΝΟΜΙΑ



ΜΕΧΡΙ 30 ΙΟΥΝΙΟΥ Η ΥΠΟΒΟΛΗ

Μυστικά και παγίδες στις φετινές δηλώσεις

Κάθε κατηγορία εισοδήματος που αποκτήθηκε το 2015 φορολογείται αυτοτελώς. Αφορολόγητο 9.545 ευρώ για μισθωτούς, συνταξιούχους

Αναλυτικό φορολογικό οδηγό που περιλαμβάνει 60 σημαντικές οδηγίες και επισημάνσεις της ΓΓΔΕ για την ορθή ηλεκτρονική συμπλήρωση και υποβολή των φετινών φορολογικών δηλώσεων παρουσιάζει σήμερα ο «Ε.Τ.». Απομένουν ακόμη 46 μέρες μέχρι την εκπονή της προθεσμίας υποβολής των δηλώσεων (μέχρι τις 30 Ιουνίου) και περίπου 5.000.000 φορολογούμενοι δεν τις έχουν ακόμη συμπληρώσει και αποστέλλει μέσω του TAXISnet.

Οι φορολογούμενοι που δεν έχουν ακόμη υποβάλει τις δηλώσεις τους θα πρέπει να γνωρίζουν, κατ' αρχάς, ότι κάθε κατηγορία εισοδήματος που αποκτήθηκε το 2015 φορολογείται αυτοτελώς, με ξεχωριστό κλίμακα συντελεστών φόρου. Για το εισόδημα από μισθούς και συντάξεις ισχύει φορολογικό κλίμακα στην οποία εφαρμόζονται συντελεστές φόρου 22% μέχρι το επίπεδο ετησίου εισοδήματος των 25.000 ευρώ, 32% πάνω από τις 25.000 και μέχρι τις 42.000 ευρώ και 42% πάνω από τις 42.000 ευρώ.

Για ποσό ετησίου εισοδήματος από μισθούς και συντάξεις μέχρι 21.000 ευρώ παρέχεται έκπτωση φόρου 2.100 ευρώ. Για ποσό εισοδήματος από μισθούς και συντάξεις μεγαλύτερα των 21.000 ευρώ η έκπτωση των 2.100 ευρώ μειώνεται κατά το 10% της εκάστοτε διαφοράς του εισοδήματος από το ποσό των 21.000 ευρώ. Η έκπτωση φόρου των 2.100 ευρώ στην ισχύουσα σήμερα κλίμακα φορολόγησης των μισθών και των συντάξεων ισοδυναμεί με αφορολόγητο όριο 9.545 ευρώ. Για το εισόδημα από ατομικές επιχειρήσεις και ελευθέρια επαγγέλματα προβλέπεται

ΓΙΩΡΓΟΣ ΠΑΛΑΙΤΣΑΚΗΣ
gpalatsakis@e-typos.com

και άλλη ξεχωριστή κλίμακα φορολόγησης, σύμφωνα με την οποία επιβάλλεται φόρος 26% από το πρώτο ευρώ του ετησίου καθαρού εισοδήματος και μέχρι το επίπεδο των 50.000 ευρώ. Για όσους δηλώνουν ετήσιο εισόδημα από επιχειρηματικές δραστηριότητες πάνω από 50.000 ευρώ, προβλέπεται η επιβολή φόρου 26% μέχρι το επίπεδο των 50.000 ευρώ και 33% πάνω από το επίπεδο των 50.000 ευρώ. Για τα εισοδήματα από αγροτικές δραστηριότητες προβλέπεται επιβολή αυτοτελούς φόρου 13% από το πρώτο ευρώ, ενώ τα ετήσια εισοδήματα από ακίνητα φορολογούνται αυτοτελώς με 11% μέχρι τις 12.000 ευρώ και με 33% στο τμήμα πάνω από τις 12.000 ευρώ.

Τα SOS

Οι φορολογούμενοι, πριν και κατά τη συμπλήρωση του νέου εντύπου Ε1, θα πρέπει να προσέξουν ιδιαίτερα τα ακόλουθα σημεία-SOS:

1 Δηλώσεις φορολογίας εισοδήματος πρέπει να υποβάλλουν φέτος υποχρεωτικά όλοι όσοι έχουν κλείσει μέχρι και τις 31-12-2015 το 18ο έτος της ηλικίας τους, εφόσον έχουν να δηλώσουν οποιουδήποτε ύψους πραγματικό ή τεκμαρτό εισόδημα. Η υποβολή γίνεται υποχρεωτικά μέσω TAXISnet.

2 Από την υποχρέωση να υποβάλουν φορολογική δήλωση απαλλάσσονται μόνο όσοι, αν και έχουν συμπληρώσει το 18ο έτος της ηλικίας τους, δεν απέκτησαν πραγματικό ή τεκμαρτό εισόδημα κατά τη διάρκεια του 2015.

3 Οι φορολογούμενοι οι οποίοι έχουν κάνει έναρξη επιτηδεύματος υποχρεούνται σε υποβολή δήλωσης φορολογίας εισοδήματος σε κάθε περίπτωση.

4 Φέτος, για πρώτη φορά επιτρέπεται να υποβάλουν κοινή δήλωση και τα ζευγάρια που έχουν συνάψει σύμφωνα συμβίωση, είτε είναι ετερόφυλα είτε ομόφυλα.

5 Οι σύζυγοι υποβάλλουν χωριστή δήλωση μόνο εφόσον έχει διακοπεί η έγγραφη συμβίωση κατά το χρόνο υποβολής της δήλωσης ή ο ένας από τους δύο σύζυγους είναι σε κατάσταση πτώχευσης ή έχει υποβληθεί σε δικαστική συμπαράσταση.

6 Οι δηλώσεις των αποβιώσαντων υποβάλλονται αποκλειστικά σε χειρόγραφη μορφή στην αρμόδια ΔΟΥ μέχρι 31/12/2016.

7 Οι δηλώσεις με επιφύλαξη υποβάλλονται ηλεκτρονικά μέσω Διαδικτύου και οδηγούνται από τη ΓΓΔΕ για έλεγχο - εκκαθάριση στην αρμόδια ΔΟΥ.

8 Για την ηλεκτρονική υποβολή ο φορολογούμενος πρέπει να εισέλθει στο TAXISnet μέσω της ηλεκτρονικής διεύθυνσης www.gsis.gr. Για την είσοδο στην εφαρμογή χρειάζονται οι κωδικοί πρόσβασης.

9 Κατά την υποβολή της δήλωσης θα πρέπει πρώτα να καταχωρίζονται τα έντυπα Ε2 και Ε3, όταν απαιτούνται, και κατόπιν το Ε1. ■

ΣΥΝΕΧΙΑ ΣΤΙΣ ΕΠΟΜΕΝΕΣ ΣΕΛΙΔΕΣ



16 | ΟΙΚΟΝΟΜΙΑ

ΕΛΕΥΘΕΡΟΣ ΤΥΠΟΣ
ΣΑΒΒΑΤΟ 14 ΜΑΪΟΥ 2016

ΤΙ ΠΡΟΣΕΧΟΥΜΕ ΣΤΑ ΠΡΟΣΥΜΠΛΗΡΩΜΕΝΑ ΠΟΣΑ

Οι κωδικοί για μισθούς, συντάξεις

Απαντα τα εισοδήματα που απέκτησε κάθε φορολογούμενος το 2015, είτε φορολογούνται είτε απαλλάσσονται από το φόρο, πρέπει να δηλωθούν στη φετινή φορολογική δήλωση. Για αρκετές κατηγορίες εισοδημάτων, όπως οι μισθοί, οι συντάξεις, οι αμοιβές από ελευθέρια επαγγέλματα, οι τόκοι καταθέσεων κ.λπ. η ΓΓΔΕ έχει ήδη προσυμπληρώσει τους αντίστοιχους κωδικούς του Ε1.

ΓΙΩΡΓΟΣ ΠΑΛΑΙΤΣΑΚΗΣ
gpalaitisakis@e-typos.com

και εντόκων γραμματίων ή εταιρικών ομολόγων, παραγώγων χρηματοοικονομικών προϊόντων. Για τα αυτοτελώς ή με ειδικό τρόπο φορολογούμενα εισοδήματα πρέπει να αναγραφεί και ο παρακρατηθείς ή αποδοθείς κατά περίπτωση φόρος.

Κατά τη συμπλήρωση των πινάκων της πρώτης σελίδας και των πινάκων με τα στοιχεία για τα εισοδήματα από μισθούς, συντάξεις και τόκους καταθέσεων οι φορολογούμενοι πρέπει να προσέξουν ιδιαίτερα τις ακόλουθες οδηγίες:

14 Κάθε φορολογούμενος πρέπει να αναγράψει όλα τα ποσά που δαπάνησε το 2015 για την ανέγερση οικοδομών, για αγορές ακινήτων, μετοχών, ομολόγων και εντόκων γραμματίων του Δημοσίου, για σύσταση επιχειρήσεων και για συμμετοχή σε αυξήσεις μετοχικού κεφαλαίου.

υποβάλει ηλεκτρονικά τη βεβαίωση και ενημερωθούν τα αρχεία της ΔΗΛΕΔ θα εμφανιστούν προσυμπληρωμένα τα στοιχεία της βεβαίωσης και ο φορολογούμενος θα μπορεί να συνεχίσει την υποβολή της δήλωσης. Εάν ο εργοδότης δεν υποβάλει τη βεβαίωση, τότε ο φορολογούμενος θα πρέπει να συμπληρώσει τους κωδικούς που αφορούν εισοδήματα και παρακρατη-ση φόρου.

18 Σε περίπτωση που τα στοιχεία της βεβαίωσης αποδοχών ή συντάξεων ή αμοιβών είναι διαφορετικά από αυτά που είναι προσυμπληρωμένα, ο φορολογούμενος πρέπει να επικοινωνήσει με τον εργοδότη ή φορέα και σε περίπτωση που επιβεβαιωθεί ότι έγινε λανθασμένη υποβολή στοιχείων, θα πρέπει ο εργοδότης ή ο φορέας να υποβάλει ηλεκτρονικά εκ νέου το αρχείο με τα σωστά στοιχεία βεβαίωσης. Σε διαφορετική περίπτωση, ο φορολογούμενος θα πρέπει να επικοινωνήσει με το Κέντρο Εξυπηρέτησης Συναλλασσομένων μέσω e-mail ή στο τηλέφωνο 15515.

10 Στον πίνακα 1 του εντύπου Ε1 έχει προσυμπληρωθεί φέτος και ο ΑΜΚΑ του υπόχρεου και της συζύγου, με εξαίρεση τις περιπτώσεις φορολογούμενων που δεν υποχρεούνται σε απόκτηση ΑΜΚΑ. Όσοι υποβάλλουν για πρώτη φορά δήλωση πρέπει να συμπληρώσουν μόνοι τους τον ΑΜΚΑ.

Αναγράφουμε υποχρεωτικά όλα τα εισοδήματα, ακόμα και τα απαλλασσόμενα από το φόρο

15 Στο κεντρικό μενού επιλογών στην εφαρμογή υποβολής, ο φορολογούμενος έχει τη δυνατότητα να ενημερωθεί για το περιεχόμενο όλων των βεβαιώσεων αποδοχών ή συντάξεων που έχουν εκδοθεί γι' αυτόν. Τα ποσά των εισοδημάτων και των φόρων που παρακρατήθηκαν έχουν προσυμπληρωθεί στους αντίστοιχους κωδικούς της δήλωσης.

Ραπόρτο και για τα ποσά που δαπανήσαμε το 2015 για αγορές ακινήτων, μετοχών, ομολόγων κ.λπ.

11 Η αναγραφή του ΑΦΜ είναι υποχρεωτική μόνο για τα εξαρτώμενα μέλη άνω των 18 ετών (που ήταν άνω των 18 ετών την 31/12/2015).

16 Οι κωδικοί του Ε1 που αφορούν εισοδήματα από μισθωτή εργασία ή συντάξεις και την αντίστοιχη παρακράτηση φόρου εμφανίζονται στη δήλωση σε πορτοκαλί πλαίσιο και είναι προσυμπληρωμένοι χωρίς τη δυνατότητα τροποποίησης ή διαγραφής τους από το φορολογούμενο. Το ίδιο συμβαίνει και με τους κωδικούς που αφορούν παρακράτηση φόρου από επιχειρηματική δραστηριότητα. Οι κωδικοί που έχουν προσυμπληρωθεί είναι, συγκεκριμένα, οι εξής:

- 301-302, 303-304, 321-322, 325-326, 309-310, 313-314, 315-316, 333-334, 393-394 του πίνακα 4Α
- 255-256, 257-258 του πίνακα 4Β
- 403-404, 601-602, 605-606 του πίνακα 4Γ 2
- 619-620, 617-618, 613-614, 335-336 (πίνακας 6).

19 Εάν συμπληρωθούν κωδικοί της δήλωσης με ποσά εισοδημάτων και φόρων για τα οποία δεν έχει παρασχεθεί ηλεκτρονική πληροφόρηση στη ΔΗΛΕΔ, οι φορολογούμενοι είναι πιθανό να κληθούν να προσκομίσουν τα απαραίτητα δικαιολογητικά στις αρμόδιες ΔΟΥ για έλεγχο.

12 Τα ανήλικα ή ενήλικα τέκνα θεωρείται ότι βαρύνουν το φορολογούμενο εφόσον συνοικούν με αυτόν και το ετήσιο φορολογητέο εισόδημά τους δεν υπερβαίνει το ποσό των 3.000 ευρώ. Ειδικά για τα μέλη της οικογένειας με αναπηρία 67% και άνω το όριο είναι 6.000 ευρώ.

17 Σε περίπτωση που ο φορολογούμενος έχει λάβει έντυπη βεβαίωση αποδοχών ή συντάξεων ή αμοιβών και τα στοιχεία της δεν έχουν προσυμπληρωθεί στη δήλωση, θα πρέπει να επικοινωνήσει με τον εργοδότη ή το φορέα που εξέδωσε τη βεβαίωση, προκειμένου να ενημερωθεί αν αυτός υπέβαλε το αρχείο βεβαίωσης που έχει προκύψει από την πώληση μετοχών, μεριδίων ή μερίδων σε προσωπικές εταιρίες, κρατικών ομολόγων

20 Στο ηλεκτρονικό έντυπο υπάρχουν πεδία διαγραμμισμένα με κίτρινο χρώμα. Πατώντας τα είτε εμφανίζονται σε πινάκες ήδη προσυμπληρωμένα στοιχεία τα οποία ο φορολογούμενος καλείται απλά να επιβεβαιώσει, όπως στις περιπτώσεις των κατοικιών ή των αυτοκινήτων που χρησιμοποιήσε το 2015, είτε εμφανίζονται πίνακες στους οποίους ο φορολογούμενος πρέπει να συμπληρώσει αναλυτικά τα στοιχεία που του ζητούνται, όπως στις περιπτώσεις των ανήλικων τέκνων που τον βαρύνουν. Με την ολοκλήρωση της συμπλήρωσης κάθε εμφανιζόμενου πίνακα, ο φορολογούμενος πρέπει να «κλικάρει» στην επιλογή «μεταφορά στη δήλωση».

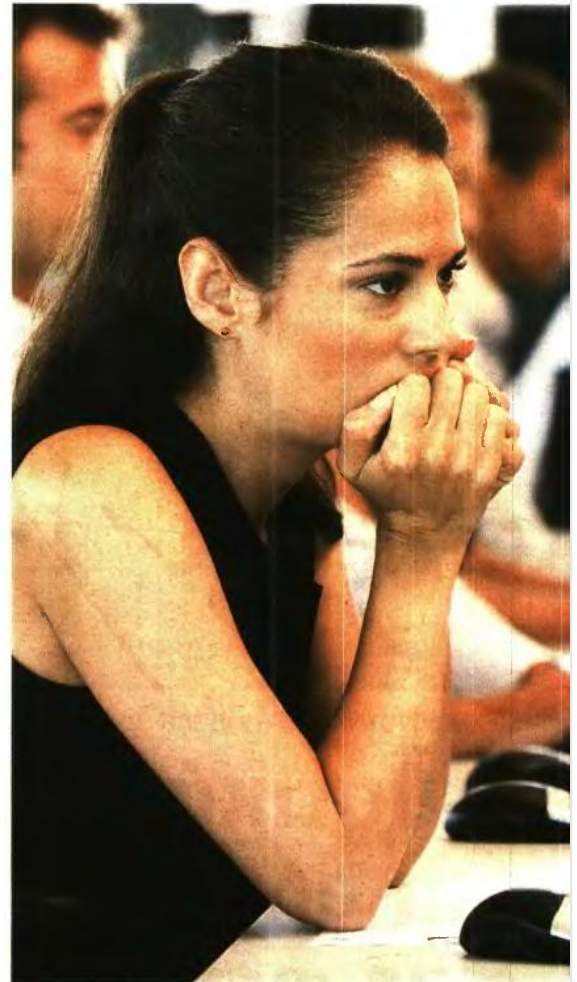

Πώς θα δηλώσουμε τους τόκους καταθέσεων

21 Για να δηλώσει ο φορολογούμενος τους τόκους που πιστώθηκαν το 2015 στους τραπεζικούς λογαριασμούς του ίδιου και της συζύγου του πρέπει να κάνει «κλικ» πάνω στη λέξη «ΕΔΩ» που περιλαμβάνεται στη φράση «Για εμφάνιση τόκων πατήστε ΕΔΩ», στην παράγραφο 3 του υποπίνακα 4Δ1 της δήλωσης. Τότε εμφανίζεται ένας πληροφοριακός πίνακας στον οποίο αναγράφονται αναλυτικά όλα τα ποσά των τόκων που έχουν πιστωθεί κατά τη διάρκεια του 2015 σε κάθε τραπεζικό λογαριασμό του ίδιου και της συζύγου του. Αναγράφεται επίσης το άθροισμα όλων των ποσών τόκων ξεχωριστά για τον κάθε σύζυγο. Για πρώτη φορά, φέτος, αναγράφονται και οι τόκοι που αναλογούν σε συνδικαιούχους.

1. ΕΛΕΥΘΕΡΟΣ ΤΥΠΟΣ

Μέσο: ΕΛΕΥΘΕΡΟΣ ΤΥΠΟΣ

Ημ. Έκδοσης: . . . 14/05/2016 Ημ. Αποδελτίωσης: . . . 16/05/2016

Σελίδα: 17



ΟΙ ΚΛΙΜΑΚΕΣ ΦΟΡΟΛΟΓΙΑΣ ΓΙΑ ΤΑ ΕΙΣΟΔΗΜΑΤΑ ΤΟΥ 2015

ΓΙΑ ΜΙΣΘΟΥΣ ΚΑΙ ΣΥΝΤΑΞΕΙΣ

Κλιμάκιο εισοδήματος (ευρώ)	Φορολογικός συντελεστής %	Φόρος κλιμακίου (ευρώ)	Σύνολο	
			Εισοδήματος (ευρώ)	Φόρου (ευρώ)
25.000	22%	5.500	25.000	5.500
17.000	32%	5.440	42.000	10.940
Υπερβάλλον	42%			

Σημείωση: Για εισοδήματα από μισθούς και συντάξεις μέχρι 21.000 ευρώ, ο φόρος που προκύπτει με την παραπάνω κλίμακα μειώνεται κατά ένα σταθερό ποσό έκπτωσης φόρου της τάξεως των 2.100 ευρώ. Για εισοδήματα από μισθούς και συντάξεις από 21.001 έως 42.000 ευρώ, το ποσό της έκπτωσης φόρου των 2.100 ευρώ μειώνεται κατά το 10% του τμήματος του εισοδήματος που υπερβαίνει τις 21.000 ευρώ και μηδενίζεται στο επίπεδο εισοδήματος των 42.000 ευρώ και άνω.

ΕΙΣΟΔΗΜΑΤΑ ΑΠΟ ΕΠΙΧΕΙΡΗΜΑΤΙΚΕΣ ΔΡΑΣΤΗΡΙΟΤΗΤΕΣ

Κλιμάκιο εισοδήματος (ευρώ)	Φορολογικός συντελεστής %	Φόρος κλιμακίου (ευρώ)	Σύνολο	
			Εισοδήματος (ευρώ)	Φόρου (ευρώ)
50.000	26%	13.000	50.000	13.000
Υπερβάλλον	33%			

ΓΙΑ ΤΑ ΕΝΟΙΚΙΑ

Κλιμάκιο εισοδήματος (ευρώ)	Φορολογικός συντελεστής %	Φόρος κλιμακίου (ευρώ)	Σύνολο	
			Εισοδήματος (ευρώ)	Φόρου (ευρώ)
12.000	11%	1.320	12.000	1.320
Υπερβάλλον	33%			

Η ΚΛΙΜΑΚΑ ΥΠΟΛΟΓΙΣΜΟΥ ΤΗΣ ΕΙΣΦΟΡΑΣ ΑΛΛΗΛΕΓΓΗΣ

Ετήσιο εισόδημα (ευρώ)	Συντελεστής εισφοράς (επιβάλλεται στο σύνολο του εισοδήματος)	Ποσό εισφοράς (σε ευρώ)
Εως 12.000	0%	0
Από 12.001 έως 20.000	0,7%	Από 8,4 έως 140
Από 20.001 έως 30.000	1,4%	Από 280 έως 420
Από 30.001 έως 50.000	2%	Από 600 έως 1.000
Από 50.001 έως 100.000	4%	Από 2.000 έως 4.000
Από 100.001 έως 500.000	6%	Από 6.000 έως 30.000
ΠΑΝΩ ΑΠΟ 500.000	8%	ΑΠΟ 40.000 ΚΑΙ ΠΑΝΩ

Με την κλίμακα των μισθωτών τα μπλοκάκια

24 Όταν συμπληρώνονται οι κωδικοί 307-308 με αμοιβές από «μπλοκάκια», απαιτείται η αναγραφή των ΑΦΜ των εργοδοτών και σε περίπτωση που αυτοί υπερβαίνουν τους τρεις, πρέπει να αναγραφεί οπωσδήποτε ο ΑΦΜ του προσώπου από το οποίο προέρχεται τουλάχιστον το 75% των ακαθάριστων εσόδων. Οι αμοιβές αυτές φορολογούνται ως εισοδήματα από μισθωτή εργασία.

25 Όταν αναγράφονται εισοδήματα από μισθωτή εργασία και συντάξεις που δεν έχουν προσυμπληρωθεί, δηλαδή όταν συμπληρώνονται οι κωδικοί 343-344, πρέπει να καταχωρίζονται οι ΑΦΜ εργοδοτών-ασφαλιστικών φορέων με τα αντίστοιχα ποσά, βάσει των βεβαιώσεων αποδοκών.

26 Οι κωδικοί 351-352 συμπληρώνονται από το φορολο-

γόμενο και αφορούν ασφαλιστικές εισφορές που καταβάλλονται από μισθωτούς ή συνταξιούχους σε ασφαλιστικούς οργανισμούς υποχρεωτικής ασφάλισης εξαιτίας εξαγοράς χρόνου ασφάλισης, όπως χρόνου στρατιωτικής θητείας, και οι οποίες μειώνουν το εισόδημα από μισθωτή εργασία ή συντάξεις. Στους ίδιους κωδικούς συμπληρώνονται και οι εισφορές που αποδίδουν τα ίδια τα μέλη Δ.Σ. εξαιτίας υποχρεωτικής ασφάλισης. Οι εισφορές αυτές αποδεικνύονται βάσει αποδεικτικών εγγράφων ή σχετικών δικαιολογητικών που οι φορολογούμενοι προσκομίζουν στη Φορολογική Διοίκηση. Στις περιπτώσεις αυτές, πρέπει να δηλώνεται ο ΑΦΜ του φορέα στον οποίο καταβλήθηκαν.

27 Οι κωδικοί 651-652 συμπληρώνονται από το φορολογούμενο με το ποσό του φόρου που καταβλήθηκε στην αλλοδαπή για εισόδημα

από μισθούς-συντάξεις αλλοδαπής προέλευσης, στο οποίο η Ελλάδα έχει δικαίωμα φορολόγησης.

28 Οι κωδικοί 393-394 έχουν συμπληρωθεί από τη Φορολογική Διοίκηση βάσει του αρχείου βεβαιώσεων που αποστέλλουν ηλεκτρονικά οι εκκαθαριστές και αφορούν αποδοχές που καταβάλλονται από ημεδαπές εταιρίες για μισθωτές υπηρεσίες που παρέχονται στην αλλοδαπή από φορολογικό κάτοικο Ελλάδας και οι οποίες δεν υπόκεινται σε παρακράτηση φόρου στην Ελλάδα.

Ναυτικοί
29 Το εισόδημα που αποκτούν οι αξιωματικοί και το κατώτερο πλήρωμα που υπηρετούν σε πλοία του Εμπορικού Ναυτικού φορολογείται με φορολογικό συντελεστή 15% και 10% αντίστοιχα και εξαντλείται η φορολογική τους υποχρέωση.

Επιπλέον, αναγράφονται και τα ποσά του φόρου 10% που έχουν παρακρατηθεί. Το άθροισμα των τόκων από όλους τους τραπεζικούς λογαριασμούς, όπως αναγράφεται στο συγκεκριμένο πίνακα, πρέπει να μεταφερθεί στον κωδικό 667 για το σύζυγο και στον κωδικό 668 για τη σύζυγο. Λίγο πιο κάτω, στους κωδικούς 675-676, πρέπει να δηλωθούν τα ποσά του φόρου που έχουν παρακρατηθεί από τους τόκους των καταθέσεων.

22 Στην περίπτωση αμοιβών ή φόρων που έχουν καταβληθεί στην αλλοδαπή, σε άλλο νόμισμα πέραν του ευρώ, για τη μετατροπή τους σε ευρώ λαμβάνεται υπόψη η ισοτιμία μεταξύ του ευρώ και του ξένου νομίσματος, όπως αυτή προκύ-

πτει κατά την ημερομηνία καταβολής αυτών στην αλλοδαπή. Σε περίπτωση, όμως, αμοιβών ή φόρων που καταβάλλονται περιοδικά, η μετατροπή θα πρέπει να γίνει με βάση τη μέση ετήσια ισοτιμία, όπως αυτή καθορίζεται από την Τράπεζα της Ελλάδος.

23 Οι κωδικοί 023, 024 του πίνακα 2 και 049 του πίνακα 7, που αφορούν τις αποδείξεις δαπανών, είναι ανενεργοί και δεν συμπληρώνονται, διότι για το φορολογικό έτος 2015 οι μισθωτοί και οι συνταξιούχοι δεν είχαν υποχρέωση συλλογής αποδείξεων. Το αφορολόγητο των 9.545 ευρώ κατοχυρώνεται φέτος από τους μισθωτούς και τους συνταξιούχους χωρίς να χρειαστεί να καλυφθεί με αποδείξεις.



18 | ΟΙΚΟΝΟΜΙΑ

ΕΛΕΥΘΕΡΟΣ ΤΥΠΟΣ
ΣΑΒΒΑΤΟ 14 ΜΑΪΟΥ 2016

ΠΩΣ ΘΑ ΦΟΡΟΛΟΓΗΘΟΥΝ ΤΑ ΕΙΣΟΔΗΜΑΤΑ ΑΠΟ ΕΠΙΧΕΙΡΗΣΕΙΣ

Τι ισχύει για αγρότες και ενοίκια

Απαράτητη προϋπόθεση για τη δήλωση των εισοδημάτων από αγροτική και επιχειρηματική δραστηριότητα είναι η συμπλήρωση του Ε3 που φέρει τον τίτλο «Κατάσταση οικονομικών στοιχείων από επιχειρηματική δραστηριότητα», με αναλυτικά στοιχεία για τον ακριβή προσδιορισμό του φορολογητέου εισοδήματος. Στη συνέχεια ορισμένα βασικά στοιχεία που έχουν συμπληρωθεί στο Ε3, όπως τα ακαθάριστα έσοδα και το καθαρό φορολογητέο εισόδημα, θα πρέπει να μεταφερθούν στους αντίστοιχους κωδικούς του Ε1.

Όσοι φορολογούμενοι απέκτησαν το 2015 εισοδήματα από εκμίσθωση ακινήτων θα πρέπει πρώτα να συμπληρώσουν και να υποβάλουν ηλεκτρονικά το Ε2 που φέρει τον τίτλο «Αναλυτική κατάσταση εισοδημάτων από ακίνητα». Στη συνέχεια τα επιμέρους ποσά εισοδημάτων που θα έχουν συμπληρώσει θα μεταφερθούν αυτόματα και στους αντίστοιχους κωδικούς του Ε1.

Τα βήματα

Αναλυτικά, οι φορολογούμενοι που άσκησαν κατά τη διάρκεια του 2015 αγροτικές και επιχειρηματικές δρα-

Το καθαρό εισόδημα από αγροτική δραστηριότητα φορολογείται με συντελεστή 13% από το πρώτο ευρώ

στηριότητες, καθώς και εκείνοι που απέκτησαν εισοδήματα από ακίνητα θα πρέπει να προσέξουν ιδιαίτερα τις ακόλουθες οδηγίες συμπλήρωσης:

30 Το καθαρό εισόδημα που αποκτάται από αγροτική δραστηριότητα θεωρείται πλέον ως εισόδημα από επιχειρηματική δραστηριότητα, δηλαδή ως καθαρό κέρδος, και φορολογείται με 13% από το πρώτο ευρώ. Το εισόδημα από ατομική αγροτική επιχειρηματική δραστηριότητα προσδιορίζεται με λογιστικό τρόπο (έσοδα μείον έξοδα), ανεξάρτητα από την υποχρέωση τήρησης βιβλίων ή όχι.

31 Προκειμένου να δηλωθεί εισόδημα από αγροτική επιχειρηματική δραστηριότητα για το φορολογικό έτος 2015 είναι απαραίτητη η συμπλήρωση του Ε3.

ΓΙΩΡΓΟΣ ΠΑΛΑΙΤΣΑΚΗΣ
gpalaisaksis@e-typos.com

32 Οι αγροτικές επιδοτήσεις-εναυκίες που δεν υπερβαίνουν τις 12.000 ευρώ και δεν προσαυξάνουν τα ακαθάριστα έσοδα από αγροτική δραστηριότητα θα πρέπει να συμπληρώνονται στους κωδικούς 659-660 του εντύπου Ε1.

33 Στον υποπίνακα Γ2 του πίνακα 4 δηλώνονται τα ακαθάριστα έσοδα, καθαρά κέρδη/ζημιές και οι παρακρατηθέντες προκαταβλτέοι φόροι των εισοδημάτων από επιχειρηματική δραστηριότητα για τους επιτηδευματίες που είτε τηρούν βιβλία με βάση τα Ελληνικά Λογιστικά Πρότυπα (ΕΛΠ) είτε είναι απαλλασσόμενοι/μη υπόχρεοι σε βιβλία με βάση τα ΕΛΠ (κωδ.: 401-402, 425-426, 413-414, 415-416, 601-602, 605-606). Στους φορολογούμενους που θεωρούνται ότι αποκτούν εισοδήματα αυτής της κατηγορίας περιλαμβάνονται και οι ελεύθεροι επαγγελματίες, οι οποίοι πλέον χαρακτηρίζονται ως ασκούντες επιχειρηματική δραστηριότητα, αλλά μη έχοντες την εμπορική ιδιότητα.

34 Στον υποπίνακα Γ2 περιλαμβάνονται εισοδήματα από επιχειρηματική δραστηριότητα ημεδαπής (κωδ. 401-402) και αλλοδαπής προέλευσης, (κωδ. 411-412). Επίσης, γίνεται διάκριση του εισοδήματος που δηλώνεται από τους μη επιτηδευματίες και μη υποβάλλοντες Ε3 (κωδ.: 403-404).

35 Το καθαρό εισόδημα από επιχειρηματική δραστηριότητα όσων έχουν την ιδιότητα του επιτηδευματία προκύπτει με λογιστικό προσδιορισμό (με το Ε3), ενώ για τους μη επιτηδευματίες φορολογείται εξ ολοκλήρου.

Πώς δηλώνουμε ανείσπρακτα ενοίκια

53 Τα ενοίκια που δεν κατάφερε να εισπράξει ο ιδιοκτήτης από τον ενοικιαστή του κατά τη διάρκεια του 2015 μπορεί να τα δηλώσει φέτος σε ξεχωριστό κωδικό και στο Ε2 και στο Ε1. Συγκεκριμένα, στο Ε2 τα ανείσπρακτα ενοίκια πρέπει να δηλώνονται στη στήλη 16 της πρώτης σελίδας και στο Ε1 πρέπει να αναγραφούν στους κωδικούς 125-126 του πίνακα 4Δ2 στην 3η σελίδα. Η ξεχωριστή αναγραφή των ποσών αυτών κρίνεται αναγκαία, προκειμένου οι ιδιοκτήτες ακινήτων να μην πληρώσουν φόρο

εισοδήματος και γι' αυτό. Ωστόσο, για να δηλωθούν τα ποσά αυτά φέτος σε ξεχωριστούς κωδικούς και να μη φορολογηθούν θα πρέπει να πληρούνται και οι λοιπές προϋποθέσεις που προβλέπει ο νόμος. Θα πρέπει δηλαδή έως την προθεσμία υποβολής της δήλωσης να έχει εκδοθεί εις βάρος του ενοικιαστή διαταγή πληρωμής ή διαταγή απόδοσης χρήσης μισθίου ή δικαστική απόφαση αποβολής ή επιδικαστή μισθωμάτων ή έχει ασκηθεί εναντίον του μισθωτή αγωγή αποβολής ή επιδικασής μισθωμάτων).

36 Οι επιτηδευματίες υποβάλλουν πρώτα το Ε3.

37 Τα εισοδήματα από μερίσματα, τόκους, δικαιώματα και ακίνητη περιουσία, αποτελούν εισόδημα από κεφάλαιο. Δηλώνονται σε ξεχωριστό υποπίνακα του πίνακα 4 του Ε1, στον υποπίνακα Δ1. Στον υποπίνακα αυτό δηλώνεται και ο φόρος που παρακρατήθηκε.

38 Στον Πίνακα 4Δ1 δηλώνονται και τα κέρδη που διανέμουν οι εταιρίες όλων των νομικών μορφών, περιλαμβανομένων και των προσωπικών εταιριών που τηρούν διπλογραφικά βιβλία. Ομοίως δηλώνονται και οι τόκοι που εισπράττονται από κάθε αιτία.

39 Στον υποπίνακα Δ2 του πίνακα 4 δηλώνεται το εισόδημα ενοίκια ή σε είδος που προκύπτει από την εκμίσθωση ή υπεκμίσθωση ή από ιδιοχρησιμοποίηση ή δωρεάν παραχώρηση χρήσης γης και ακινήτων σε τρίτους, εγκαταστάσεων ή κατασκευών, χώρων τοποθέτησης επιγραφών καθώς επίσης και από εκμίσθωση, υπεκμίσθωση, ιδιοχρησιμοποίηση, δωρεάν

Οι κωδικοί για αποζημιώσεις απόλυσης, επιδόματα τέκνων, εφάπαξ, κληρονομίες, κέρδη από παχεία

παραχώρηση κοινόχρηστων χώρων που ανήκουν σε ιδιοκτήτες διηρημένων ιδιοκτησιών, από αποζημίωση λόγω πρόωρης λύσης εμπορικής μίσθωσης καταβληθείσα από το μισθωτή. Στα ποσά που δηλώνονται στον υποπίνακα αυτό περιλαμβάνονται τα ενοίκια, πραγματικά ή τεκμαίρια, καθώς και τα

ανείσπρακτα εισοδήματα από την εκμίσθωση ακίνητης περιουσίας, κατά κατηγορία ακινήτων όπως εμφανίζονται στη δήλωση. Τα πεδία που πρέπει να συμπληρωθούν στους βασικούς κωδικούς 101-108, 111-114, 129-134 και 141-150 του υποπίνακα Δ2 έχουν ροζ χρώμα. Τα συγκεκριμένα ποσά μεταφέρονται και συμπληρώνονται αυτόματα από το σύστημα TAXISnet στους συγκεκριμένους κωδικούς, αμέσως μόλις ο φορολογούμενος ολοκληρώσει την υποβολή του Ε2.

40 Το εισόδημα από ιδιοχρησιμοποίηση ή δωρεάν παραχώρηση τεκμαίρεται ότι συνίσταται στο 3% της αντικειμενικής αξίας του ακινήτου

σύμφωνα με τις ισχύουσες τιμές κατά την 31/12/2015.

41 Για όσους ασκούν ατομική αγροτική δραστηριότητα δεν υπολογίζεται τεκμαίριο εισόδημα από ιδιοχρησιμοποίηση ή δωρεάν παραχώρηση προς ανόντες, κατιόντες και συζύγους, αγροτικών εκτάσεων στις οποίες περιλαμβάνονται λιβάδια, καλλιέργησιμες γαίες, βοσκήσιμες γαίες και κάθε είδους κατασκευές ή εγκαταστάσεις που χρησιμοποιούνται για την άσκηση της δραστηριότητας αυτής.

42 Αναγνωρίζεται ποσοστό 5% επί του ακαθάριστου εισοδήματος ως δαπάνες επισκευής συντήρησης ανακαινίσις ή άλλες πάγιες και λειτουργικές δαπάνες όσων ακινήτων αποφέρουν φορολογητέο εισόδημα.

43 Οι δαπάνες για αντιπλημμυρικά έργα και έργα αποξήρανσης (κωδ. 159-160), εκπίπτουν σε ποσοστό 10% επί του ακαθάριστου εισοδήματος από εκμίσθωση, υπεκμίσθωση, δωρεάν παραχώρηση και ιδιοχρησία γαιών

44 Για την αποδίδει του ποσού της αποζημίωσης που καταβάλλει βάσει νόμου, ο εκμισθωτής στο





Εξόφληση εφάπαξ ή σε 3 δόσεις

54 Τα εκκαθαριστικά θα κοινοποιούνται μέσω TAXISnet. Οι φορολογούμενοι θα μπορούν, μέσω του TAXISnet, να τα εκτυπώσουν.

55 Στις περιπτώσεις που θα κριθεί απαραίτητος ο έλεγχος των δικαιολογητικών, οι φορολογούμενοι θα οδηγούνται στις αρμόδιες ΔΟΥ.

56 Για τις τροποποιητικές δηλώσεις δικαιολογητικά που θα προσκομίζονται ο φορολογούμενος θα είναι μόνο αυτά που αφορούν το λόγο που επικαλείται για την τροποποίηση της δήλωσης.

57 Εφόσον προκύψει επιπλέον φόρος προς καταβολή, θα πρέπει να εξοφληθεί είτε εφάπαξ, μέχρι την 29η Ιουλίου, είτε σε τρεις ίσες δόσεις, από τις οποίες η πρώτη μέχρι την 29η Ιουλίου, η δεύτερη μέχρι την 30ή Σεπτεμβρίου και η τρίτη μέχρι την 30ή Νοεμβρίου.

58 Δεν παρέχεται φέτος έκπτωση 2% επί της συνολικής οφειλής σε περίπτωση εφάπαξ εξόφλησης.

59 Δεν θα βεβαιώνεται για καταβολή ποσό φόρου μέχρι 30 ευρώ.

60 Δεν θα επιστρέφεται στο φορολογούμενο ποσό φόρου μικρότερο των 5 ευρώ.

μισθωτή (κωδ. 163-164) για τη λύση της μισθωτικής σχέσης ακινήτου, καθώς και του ποσού για τις δαπάνες για αντιπλημμυρικά έργα και έργα αποξήρανσης, τα δικαιολογητικά εκδίδονται σύμφωνα με τις διατάξεις του ΚΦΑΣ, όπως αυτές ισχύουν κάθε φορά.

45 Το τεκμαρτό εισόδημα από δωρεάν παραχώρηση κατοικίας μέχρι 200 τ.μ. προς τα τέκνα ή τους γονείς του φορολογούμενου ή προς άλλους ανόντες ή κατόντες εξ αίματος ή εξ αγχιστείας συγγενείς, προκειμένου να χρησιμοποιηθεί ως κύρια κατοικία, δεν υπάγεται σε φόρο.

Εισόδημα από υπεραξία
46 Στον υποπίνακα Ε του πίνακα 4, στους κωδικούς 829-830, συμπληρώνεται το κέρδος από την πώληση τίτλων, όταν οι τίτλοι έχουν εκδοθεί από επιχείρηση που εδρεύει στην Ελλάδα, ενώ στους κωδικούς 865-866, συμπληρώνεται το κέρδος από την πώληση τίτλων, όταν οι τίτλοι έχουν εκδοθεί από αλλοδαπή επιχείρηση.

47 Στους κωδικούς 867-868 συμπληρώνεται ο φόρος που

τυχόν καταβλήθηκε ή παρακρατήθηκε για μεταβίβαση τίτλων στο εξωτερικό, σε χώρα που είχε δικαίωμα φορολόγησης.

48 Στους κωδικούς 871-872 συμπληρώνεται η ζημία από την πώληση τίτλων, η οποία δύναται να μεταφέρεται για 5 έτη προκειμένου να συμπληρωθεί με κέρδη από την ίδια αιτία.

Ειδικές κατηγορίες
49 Στους κωδικούς 659-660 συμπληρώνονται τα εισοδήματα που απαλλάσσονται του φόρου ή φορολογούνται με ειδικό τρόπο και εμφανίζονται πίνακας στον οποίο αναφέρονται ανάλογα με την προέλευσή τους. Ενδεικτικά, δηλώνονται: Διατροφική συζύγιο και τέκνων, συντάξεις αναπήρων πολέμου, εξωιδρυματικό επίδομα, μισθοί, συντάξεις και πάγια αντιμισθία που χορηγούνται σε αναπήρους με ποσοστό αναπηρίας τουλάχιστον 80%, τόκοι ομολόγων ή έντοκων γραμματίων Ελληνικού Δημοσίου, κέρδη πώλησης εισηγμένων μετοχών, εγγυημένο εισόδημα, λοιπές αγροτικές επιδοτήσεις κ.λπ.

50 Στους κωδικούς 657-658 συμπληρώνονται τα εισοδή-

ματα που απαλλάσσονται του φόρου και της ειδικής εισφοράς και εμφανίζονται πίνακας στον οποίο αναφέρονται ανάλογα με την προέλευσή τους. Ενδεικτικά, δηλώνονται: Μισθοί, συντάξεις κ.λπ. ολικώς τυφλών ή κινητικά αναπήρων 80% και άνω. Αποζημίωση λόγω διακοπής εργασιακής σχέσης, επιδόματα τέκνων κ.λπ.

51 Στους κωδικούς 781-782 συμπληρώνονται τα ποσά που δεν αποτελούν εισόδημα και εμφανίζονται ομοίως πίνακας για την ανάλυσή τους. Ενδεικτικά, δηλώνονται: Εφάπαξ, δάνεια, υποτροφίες, κληρονομικές, δωρεές ή γονικές παροχές χρηματικών ποσών (δωρεοδόχο), κέρδη από λαχεία, ΠΡΟ-ΠΟ, ΛΟΤΤΟ κ.λπ.

52 Στους κωδικούς 783-784 δηλώνεται μόνο το τυχόν υπόλοιπο ακραιοποιημένο μέρος των ποσών που είχαν ενταχθεί στις διατάξεις του άρθ. 88 του ν. 3259/2004 και άρθ. 18 του ν. 3842/2010, για τον επαναπαιρισμό κεφαλαίων, εφόσον το υπόλοιπο αυτό χρησιμοποιήθηκε κατά το 2015. Οι φορολογούμενοι που θα δηλώσουν ποσά στους κωδικούς αυτούς, δύνανται να οδηγηθούν στις ΔΟΥ για έλεγχο. ■

►► ΣΤΟ ΠΡΩΤΟ ΤΡΙΜΗΝΟ

Αυξημένα σε 1,317 δις. € τα έσοδα της Coca-Cola

ΜΕ ΤΟ... ΔΕΞΙ ξεκίνησε το 2016 για την Coca-Cola HBC. Στο πρώτο τρίμηνο του έτους ο όγκος πωλήσεων παρέμεινε σταθερός, ενώ καταγράφηκε βελτίωση στην υποκείμενη τάση αύξησης του όγκου πωλήσεων στις αναπτυγμένες και αναδυόμενες αγορές. Τα καθαρά έσοδα από πωλήσεις του ομίλου διαμορφώθηκαν σε 1,317 δις. ευρώ. Τα κύρια σήματα ανθρακούχων αναψυκτικών καθώς και τα εμφιαλωμένα νερά και ποτά ενέργειας παρουσίασαν καλές επιδόσεις. Σημαντική βελτίωση σημείωσαν τα καθαρά έσοδα από πωλήσεις ανά κιβώτιο σε ουδέτερη συναλλαγματική βάση, αυξανόμενα κατά 2%. Αρνητικό αντίκτυπο στα καθαρά έσοδα από τις πωλήσεις είχαν τα υποτιμώμενα νο-

μίσματα των αναδυόμενων αγορών καθώς και το ισχυρό ευρώ.

Ο κ. Δημήτρης Λόης, διευθύνων σύμβουλος της Coca-Cola HBC, σχολίασε: «Η χρονιά ξεκίνησε καλά, με τις πωλήσεις στο πρώτο τρίμηνο να κινούνται στα προσδοκώμενα επίπεδα. Οι εμπορικές μας πρωτοβουλίες είχαν θετικά αποτελέσματα βελτιώνοντας έτσι τα καθαρά έσοδα από τις πωλήσεις ανά κιβώτιο σε ουδέτερη συναλλαγματική βάση κατά 2%.

Είναι ενθαρρυντικό το γεγονός ότι στις αναδυόμενες και αναπτυσσόμενες αγορές διατηρείται η τάση βελτίωσης του όγκου πωλήσεων, ενώ στις αναπτυσσόμενες αγορές παρατηρείται βελτίωση των τιμών σε συγκριμήν βάση».



►► ΥΓΕΙΑ ΚΑΙ ΑΘΛΗΤΙΣΜΟΣ ΣΤΟ ΕΠΙΚΕΝΤΡΟ

Ο ΟΠΑΠ στηρίζει έμπρακτα τα παιδιά

Ο ΟΠΑΠ παρουσίασε την ολοκληρωμένη στρατηγική του για την Εταιρική Υπευθυνότητα με βασικό μήνυμα «Κάτι καλύτερο ξεκινάει εδώ». Σε μια εποχή που οι κοινωνικές ανάγκες είναι εντονότερες από ποτέ, ο ΟΠΑΠ εστιάζει σε πρωτοβουλίες που βελτιώνουν την καθημερινότητα των πολιτών, υλοποιεί έργα που υποστηρίζουν πραγματικές ανάγκες των νέων ανθρώπων και συμβάλλει στην κοινωνική πρόοδο. Στο επίκεντρο της στρατηγικής του, η οποία αναπτύσσεται σε τρεις βασικούς πυλώνες: Υγεία, Αθλητισμός, Απασχόληση, βρίσκονται τα παιδιά και οι νέοι. Θέτοντας ως προτεραιότητα την υγεία των παιδιών τον Απρίλιο του 2014, ο ΟΠΑΠ ανέλαβε την ανακίνηση των νοσοκομείων «Η Αγία Σοφία» και «Παναγιώτη και Αγγελάς Κυριακού». Τον Νοέμβριο του 2015, ο ΟΠΑΠ παρέδωσε τους δύο πρώτους, πλήρως ανακαινισμένους ορόφους στα Νοσοκομεία Παιδιών και το έργο της ανακίνησης συνεχίζεται. Παράλληλα, από το 2014 υλοποιεί το καινοτόμο πρόγραμμα «Αθλητικές Ακαδημίες ΟΠΑΠ». Το πρόγραμμα στηρίζει 125 ερασιτεχνικές ακαδημίες σε όλη τη χώρα, βρίσκεται στο πλευρό 10.400 μικρών αθλητών, ενισχύει την τεχνική κατάρτιση των 450 προπονητών των ακαδημιών και προσφέρει συμβουλές, καθοδήγηση και υποστήριξη σε 20.000 γονείς.

►► ΠΡΟΣΦΟΡΕΣ ΜΕΧΡΙ 22 ΙΟΥΝΙΟΥ

Παράταση για TRAINOSE

ΠΑΡΑΤΕΙΝΕΤΑΙ εκ νέου η προθεσμία για την κατάθεση προσφορών για την TRAINOSE και την Εταιρία Συντήρησης Σιδηροδρομικού Τροχαίου Υλικού (ΕΕΣΣΤΥ). Σύμφωνα με πληροφορίες, νέα ημερομηνία ορίζεται για τις 22 Ιουνίου 2016, από 31 Μαΐου που είχε οριστεί. Η

νέα παράταση δόθηκε, σύμφωνα με τις ίδιες πληροφορίες, έπειτα από αίτημα της ιταλικής Trenitalia, που εκδηλώνει ενδιαφέρον για την TRAINOSE, για την οποία επίσης ενδιαφέρονται η ελληνική ΓΕΚ-ΤΕΡΝΑ και η ρωσική κρατική εταιρεία σιδηροδρόμων RZD.