



# Οι δικαιούχοι των δωρεάν μεταπτυχιακών

Βασικό κριτήριο το ύψος του οικογενειακού και του προσωπικού εισοδήματος, ενώ θα προβλέπεται ολιγόωρη εβδομαδιαία απασχόληση στο Ιδρυμα φοίτησης

Ρεπορτάζ  
**ΝΙΚΟΛΙΤΣΑ ΤΡΙΓΚΑ**

Στην αξιοποίηση της περιουσίας τους καλούνται να προχωρήσουν τα ΑΕΙ αλλά και στην εκπόνηση σχεδίων με στόχο να έχουν δικά τους έσοδα, καθώς η χρηματοδότησή τους τελικά θα συνδέεται και με τις προσπάθειες που θα καταβάλλουν προς αυτήν την κατεύθυνση. Τις σχετικές ανακοινώσεις έκανε η πολιτική ηγεσία του υπουργείου Παιδείας προς τους πρυτάνεις των ΑΕΙ, γνωστοποιώντας παράλληλα και μερικά από τα κριτήρια για τα δωρεάν μεταπτυχιακά. Συγκεκριμένα, στα μεταπτυχιακά με τέλη εγγραφής αποτελεί υποχρέωση των Ιδρυμάτων να έχουν δωρεάν πρόσβαση σε αυτά όσοι έχουν οικογενειακό και προσωπικό εισόδημα στο μισό από το μέσο εισόδημα που δηλώνουν οι Έλληνες φορολογούμενοι. Τα άτομα αυτά θα προσφέρουν ολιγόωρη εβδομαδιαία εργασία (8 ωρών) στο Ιδρυμα ή στο Τμήμα φοίτησης. Για να διασφαλιστεί η ποιότητά τους θα πρέπει να οριστεί για κάθε ΠΜΣ ο μέγιστος αριθμός φοιτητών ανά διδάσκοντα.

## ΑΛΛΑΓΕΣ

Ο υπουργός Παιδείας Κώστας Γαβρόγλου κοινοποίησε στη σύνοδο των πρυτάνεων ότι πλήθος αρμοδιοτήτων μεταφέρονται στην αποκλειστική ευθύνη των ΑΕΙ, με στόχο την ενίσχυση της αυτοδυναμίας τους. Ταυτόχρονα όμως και τα πανεπιστήμια καλούνται μέσα στους επόμενους τρεις μήνες να καταθέσουν σχέδιο για την ανάπτυξη των ίδιων εσόδων-πόρων, καθώς και για την αξιοποίηση της περιουσίας τους (ακίνητης περιουσίας, κληροδοτημάτων, εσόδων από παροχή υπηρεσιών κ.λπ.), με δεδομένο ότι η χρηματοδότηση τελικά θα συνδέεται και με την υποβολή-εφαρμογή του σχεδίου αξιοποίησης ή και ανάπτυξης των πόρων του κάθε Ιδρυματος. Όλες τις παραπάνω ρυθμίσεις ανακοίνωσε ο κ. Γαβρόγλου στη σύνοδο των πρυτάνεων μαζί με ακόμη δεκάδες ρυθμίσεις, ώστε να μελετηθούν από τους πανεπιστημιακούς έως το τέλος του μήνα, που θα επαναληφθεί η σύνοδος τους. Ο υπουργός ευχαρίστησε όλους όσοι εμπλέκονται στη λειτουργία των ΑΕΙ για την τεράστια συνεισφορά τους στο να κρατηθεί όρθια η Ανώτατη Εκπαίδευση στη διάρκεια της κρίσης, όπως χαρακτηριστικά τους είπε, ενώ αναγνώρισε ότι η προσπάθεια που απαιτήθηκε εκ μέρους τους ήταν τιμάνια.

## Μέριμνα

Η πολιτική ηγεσία ανακοίνωσε ρυθμίσεις για σχεδόν όλα τα θέματα που αφορούν στα ΑΕΙ, ενώ σχετικά με τα ζητήματα φοιτητικής μέριμνας γνωστοποίησε τη σύσταση επιτροπής προκειμένου να μεταφερθεί η ευθύνη για τη φοιτητική μέριμνα από το υπουργείο στα Ιδρύματα. Συγκεκριμένα:   
■ Η ευθύνη για τη σίτιση των φοιτητών θα μεταφερθεί στα Ιδρύματα, με αντίστοιχη μεταφορά κονδυλίων.   
■ Η -ίτιση θα γίνεται σε Πανεπιστημιακές Φοιτητικές Λέσχες, που θα εντάσσονται σε Οργανόγραμμα Ιδρυματος.   
■ Μέχρι τον Ιούνιο θα παρουσιαστεί σχέδιο για το ζήτημα των εστιών. ●

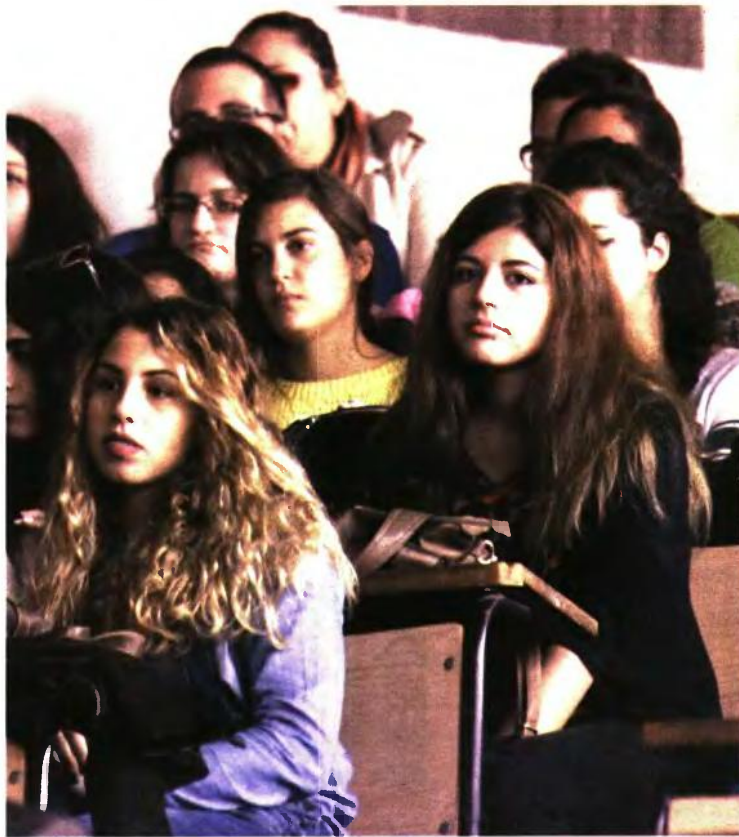

**ΤΗ ΜΕΤΑΦΟΡΑ πολλών αρμοδιοτήτων στην αποκλειστική ευθύνη των ΑΕΙ με στόχο την ενίσχυση της αυτονομίας τους κοινοποίησε στη σύνοδο των πρυτάνεων ο υπουργός Παιδείας Κ. Γαβρόγλου**

## Επιτροπή θα «σκανάρει» τις ανάγκες των Ιδρυμάτων

Όσον αφορά στα οικονομικά θέματα των ΑΕΙ ανακινώθηκε η συγκρότηση επιτροπής για τη μελέτη των οικονομικών αναγκών για όλες τις εκπαιδευτικές βαθμίδες. Σχετικά με την οικονομική στήριξη των πανεπιστημίων, συνολικά αυξάνονται κατά 5,41% οι πιστώσεις του τακτικού προϋπολογισμού για το έτος 2017 έναντι των πιστώσεων του έτους 2016. Ο τακτικός προϋπολογισμός του 2017 ανέρχεται σε 4,518 δισ. €. Αύξηση των πιστώσεων από τον τακτικό προϋπολογισμό της Ανώτατης Εκπαίδευσης κατά 6,66% για το έτος 2017. Από το ΕΣΠΑ 2014-2020, συνολικά 270 εκατ. € θα διατεθούν σε δράσεις για την Ανώτατη Εκπαίδευση. Σε εξέλιξη βρίσκονται δράσεις για την υποστήριξη της διδακτορικής έρευνας, την ενίσχυση των μεταδιδασκτών ερευνητών, την απόκτηση Ακαδημαϊκών Διδακτικής Εμπειρίας σε νέους επιστήμονες κατόχους διδακτορικού και τέλος την πρακτική άσκηση των φοιτητών. Με πρωτοβουλία

του υπουργείου, η συμμετοχή του Γενικού Λογιστηρίου του Κράτους, εκπροσώπων της Διεύθυνσης Ανωτάτης Εκπαίδευσης και των ΑΕΙ έχει ξεκινήσει η αποτίμηση των ανελαστικών δαπανών κάθε Ιδρυματος. Η διαδικασία αναμένεται να ολοκληρωθεί εντός του α' τριμήνου του 2017. Με την ολοκλήρωση της διαδικασίας, το υπουργείο δεσμεύεται να καλύψει τις ανάγκες αυτές σε βάθος τριετίας. Επίσης εξασφαλιστική έκπτωση 25% στις τιμές του ρεύματος

## Κατά 5,41% αυξάνονται οι πιστώσεις του προϋπολογισμού για την ενίσχυση των πανεπιστημιακών ιδρυμάτων

από τη ΔΕΗ. Στα θέματα διοίκησης των Ιδρυμάτων, θα γίνουν και ρυθμίσεις για την εκλογή πρυτάνεων με τετραετή θητεία και αντιπρυτάνεων από ξεχωριστή λίστα με μονοσαυρία. Επανάσταση του Πρυτανικού Συμβουλίου, με συμμετοχή του πρύτανη, των αντιπρυτάνεων και εκλεγμένων από τη Σύγκλητο μελών.

## Η ΜΕΤΑΒΑΣΗ ΣΤΗΝ ΨΗΦΙΑΚΗ ΕΠΟΧΗ

**ΣΥΜΦΩΝΑ** με το «πλάνο» του υπουργείου, στις προθέσεις του είναι η ενίσχυση των Ιδρυμάτων ώστε να ανταποκριθούν στη νέα ψηφιακή εποχή, με δραστηριότητες όπως: Υποχρεωτική εφαρμογή φοιτητολογίου για όλα τα Ιδρύματα με διασύνδεση μεταξύ τους και εφαρμογή πλατφόρμας για τη διαχείριση της ακίνητης περιουσίας των Ιδρυμάτων. Διαμόρφωση ψηφιακής πλατφόρμας για τη διαχείριση του προσωπικού και δημιουργία κεντρικής πύλης ανοικτής εκπαίδευσης για όλα τα Ιδρύματα.

## 2. ΞΕΚΙΝΑ ΣΗΜΕΡΑ Ο ΨΗΦΙΑΚΟΣ ΕΦΚΑ

Μέσο: . . . . . Η ΕΦΗΜΕΡΙΔΑ ΤΩΝ ΣΥΝΤΑΚΤΩΝ

Ημ. Έκδοσης: . . . 16/01/2017 Ημ. Αποδελτίωσης: . . . 16/01/2017

Σελίδα: . . . . . 38



ΜΕΣΩ ΤΟΥ ΕΦΚΑ.GOV.GR ΘΑ ΜΠΟΡΟΥΝ ΝΑ ΔΙΕΚΠΕΡΑΙΩΘΟΥΝ ΠΟΛΛΕΣ ΣΥΝΑΛΛΑΓΕΣ ΧΩΡΙΣ ΦΥΣΙΚΗ ΠΑΡΟΥΣΙΑ

# Ξεκινά σήμερα ο ψηφιακός ΕΦΚΑ

**Από σήμερα το πρωί** τίθενται σε λειτουργία η ηλεκτρονική αίτηση συνταξιοδότησης και το ηλεκτρονικό μπρώ που θα δέχεται νέες εγγραφές ασφαλισμένων και συνταξιούχων αλλά και μεταβολές στους ήδη υπάρχοντες

### ► Του ΤΖΩΡΤΖΗ ΡΟΥΣΙΟΥ

**A**

νοίγει σήμερα τις διαδικτυακές πύλες του ο Ενιαίος Φορέας Κοινωνικής Ασφάλισης που πλέον στοχεύει να φέρει το ασφαλιστικό σύστημα στη νέα εποχή εξυπηρέτησης των ασφαλισμένων και των συνταξιούχων που συναλλάσσονται με τις υπηρεσίες του.

Από σήμερα το πρωί που θα μοιραστούν οι κωδικοί στους υπαλλήλους οι οποίοι έχουν αναλάβει να διεκπεραιώνουν το νέο σάιτ του ΕΦΚΑ, τίθενται σε λειτουργία η ηλεκτρονική αίτηση συνταξιοδότησης και το ηλεκτρονικό μπρώ που θα δέχεται νέες εγγραφές ασφαλισμένων και συνταξιούχων αλλά και μεταβολές στους ήδη υπάρχοντες.

Ειδικά στο δεύτερο κομμάτι, που αφορά



το ηλεκτρονικό μπρώ, θα πρέπει να επισημανθεί ότι έγιναν υπερβάσεις προκειμένου να καταστεί εφικτή η ηλεκτρονική ενοποίηση του μπρώ όλων των ασφαλιστικών ταμείων. Ωστόσο είναι μία πολύ σημαντική παράμετρος για την απρόσκοπτη λειτουργία του συστήματος, αφού όλα στηρίζονται ακριβώς σ' αυτό το μπρώ.

Η βάση βέβαια όλων των καινούργιων εφαρμογών που θα «απαλύνουν» τη συναλλαγή του πόλτη με τα ασφαλιστικά

ταμεία βρίσκεται στο νέο σάιτ του ΕΦΚΑ (www.efka.gov.gr), από το οποίο θα μπορούν να διεκπεραιωθούν από μακριά (χωρίς δηλαδή να χρειάζεται επιτόπια παρουσία του συναλλασσόμενου) πολλές συναλλαγές. Παράλληλα θα μπορεί ο ασφαλισμένος σε βάθος χρόνου, αλλά σίγουρα μέσα στο 2017, να βλέπει την πορεία των ασφαλίσεων που θα καταβάλλει αλλά και να καταθέτει ηλεκτρονικά την αίτηση συνταξιοδότησής του.

**Από τις 23 Ιανουαρίου θα λειτουργήσει εν μέρει ο προσωπικός λογαριασμός ασφαλισμένου και θα μπορεί αυτός να δει τις οικονομικές εκκρεμότητές του, τον χρόνο ασφάλισής του και τον αριθμό των προστατευόμενων μελών, αλλά και τις ασφαλιστικές του εισφορές που βρίσκονται σε εκκρεμότητα**

Στην πράξη η νέα διαδικασία της ηλεκτρονικής αίτησης συνταξιοδότησης θα δώσει στους ασφαλισμένους (ειδικά των απομακρυσμένων περιοχών και των νησιών) τη δυνατότητα ηλεκτρονικής εξυπηρέτησης, ώστε να μην προκόπτει (τουλάχιστον άμεσα) η ανάγκη μετακίνησης από τον τόπο τους. Βέβαια το γεγονός ότι πρέπει τουλάχιστον μέχρι την

## 2. ΞΕΚΙΝΑ ΣΗΜΕΡΑ Ο ΨΗΦΙΑΚΟΣ ΕΦΚΑ

Μέσο: . . . . . Η ΕΦΗΜΕΡΙΔΑ ΤΩΝ ΣΥΝΤΑΚΤΩΝ

Ημ. Έκδοσης: . . .16/01/2017 Ημ. Αποδελτίωσης: . . .16/01/2017

Σελίδα: . . . . . 39



## ΤΟΥ ΑΣΦΑΛΙΣΜΕΝΟΥ

πλήρη εφαρμογή του συστήματος να κατατεθούν τα πρωτότυπα έντυπα δεν αίρει την ανάγκη μετακίνησης. Θα πρέπει να επισημανθεί ότι για την πλήρη λειτουργία του συστήματος έχουμε ακόμη πολλές στάσεις.

Το επόμενο ορόσημο είναι η 23η Ιανουαρίου οπότε θα λειτουργήσει εν μέρει ο προσωπικός λογαριασμός ασφαλισμένου και θα μπορεί αυτός να δει τις οικονομικές του εκκρεμότητες, τον χρόνο ασφάλισής του και τον αριθμό των προστατευόμενων μελών, αλλά και τις ασφαλιστικές του εισφορές που βρίσκονται σε εκκρεμότητα.

### Εγκύκλιος για μπλοκάκια

Όσ τόσο εκείνο που καθυστερεί και έχει προκαλέσει εκνευρισμό στην αγορά είναι το θέμα της εγκυκλίου που θα διευκρινίζει τι θα γίνει με όσους εργάζονται και εκδίδουν αποδείξεις παροχής υπηρεσιών (μπλοκάκι). Όπως έχουμε πληροφρηθεί, η εγκύκλιος είναι έτοιμη και έχει δοθεί προς καθαρογραφή (άρα μέσα στην εβδομάδα θα δοθεί στη δημοσιότητα).

Πάντως σύμφωνα με πληροφορίες, όσ οι εκδίδουν αποδείξεις παροχής υπηρεσιών σε μέχρι 2 εργοδότες, θα μοιράζονται τις ασφαλιστικές τους εισφορές με τους εργοδότες τους (13,33 οι εργοδότες και 6,67 ο εργαζόμενος), όμως αυτό δεν θα ισχύσει για όσους έχουν παράλληλη απασχόληση ως μισθωτοί και ταυτόχρονα εργάζονται σε κάποιον άλλον εργοδότη με αποδείξεις παροχής υπηρεσιών.



### 3. ΕΡΧΕΤΑΙ ΦΟΡΟΣ ΠΕΡΙΟΥΣΙΑΣ ΕΝΦΙΑ ΣΕ ΟΤΙ ΚΙΝΕΙΤΑΙ

Μέσο: . . . . . ΔΗΜΟΚΡΑΤΙΑ

Ημ. Έκδοσης: . . . 16/01/2017 Ημ. Αποδελτίωσης: . . . 16/01/2017

Σελίδα: . . . . . 1



Το κόλπο της κυβέρνησης με τη δήλωση των μετρητών και των αντικειμένων «αξίας»

# ΕΡΧΕΤΑΙ φόρος περιουσίας «ΕΝΦΙΑ» ΣΕ Ο,ΤΙ ΚΙΝΕΙΤΑΙ



Προχωρά η ηλεκτρονική υποβολή λίστας με καταθέσεις, ομόλογα, μετοχές, αυτοκίνητα και τιμαλφή. Με βάση αυτά τα στοιχεία στη συνέχεια θα καταλογιστεί ετήσιο «χαράτσι»

### 3. ΕΡΧΕΤΑΙ ΦΟΡΟΣ ΠΕΡΙΟΥΣΙΑΣ ΕΝΦΙΑ ΣΕ ΟΤΙ ΚΙΝΕΙΤΑΙ

Μέσο: . . . . . ΔΗΜΟΚΡΑΤΙΑ

Ημ. Έκδοσης: . . . 16/01/2017 Ημ. Αποδελτίωσης: . . . 16/01/2017

Σελίδα: . . . . . 4



ΔΕΥΤΕΡΑ 16 ΙΑΝΟΥΑΡΙΟΥ 2017

**Πολιτική**

8 04

# Ερχεται και ο φόρος περιουσίας

Προχωρά η ηλεκτρονική υποβολή λίστας με καταθέσεις, ομόλογα, μετοχές, αυτοκίνητα και κάθε αντικείμενο «αξίας»

**Τ**α σενάρια για την επιβολή ενός «φόρου συνολικής περιουσίας» ή «φόρου πλούτου», ο οποίος θα υπολογίζεται με βάση το άθροισμα της αξίας των περιουσιακών στοιχείων (ακίνητα, αυτοκίνητα, τραπεζικές καταθέσεις, ομόλογα, μετοχές, πολύτιμα μέταλλα κ.λπ.) κάθε φορολογούμενου, «ξαναζεσταίνε» η υλοποίηση του ηλεκτρονικού Περιουσιολογίου. Σύμφωνα με πληροφορίες, ο επίμαχος φόρος βρίσκεται στην... εφεδρεία, ώστε η κυβέρνηση να τον επιστρατεύσει σε περίπτωση που υπάρξει μεγάλο δημοσιονομικό κενό σε επόμενους γύρους της διαπραγμάτευσης με τους δανειστής.

Το ηλεκτρονικό Περιουσιολόγιο προγραμματίζεται να αρχίσει να υλοποιείται από τον προσεχή Ιούνιο, κατόπιν διαγωνισμού για την ανάδειξη της εταιρίας που θα αναλάβει την υλοποίηση του συστήματος. Το έργο δρομολογήθηκε πρόσφατα, καθώς εντάχθηκε στο Πρόγραμμα Δημοσίων Επενδύσεων (ΠΔΕ) και το ΕΣΠΑ, ενώ προβλέπεται να ολοκληρωθεί έως τον Οκτώβριο του 2018. Μολονότι στο υπουργείο Οικονομικών διαβεβαίωναν μέχρι πρόσφατα ότι αποκλειστικός στόχος του Περιουσιολογίου είναι να δηλώσουν όλοι οι φορολογούμενοι το σύνολο της περιουσίας τους ώστε να αντιμετωπιστεί η φοροδιαφυγή, πλέον, κατά πληροφορίες, υπάρχουν σκέψεις να αξιοποιηθεί για να καθιερωθεί ένας φόρος συνολικής περιουσίας.

## Φυγή κεφαλαίων

Ουσιαστικά θα πρόκειται για έναν νέου τύπου ΕΝΦΙΑ, αυτή τη φορά όχι μόνο επί της ακίνητης περιουσίας των φορολογούμενων αλλά και επί της κινητής. Σε περίπτωση που το σχέδιο λάβει την έγκριση του κοιταχέτου των δανειστών και προχωρήσει, θα υπολογίζεται από το Περιουσιολόγιο η συνολική αξία των περιουσιακών στοιχείων των φορολογούμενων και επί αυτών θα επιβάλλεται φόρος με βάση μια κλίμακα που θα αποφασιστεί. Για παράδειγμα, στη Γαλλία, όπου εφαρμόζεται το μέτρο, για συνολική περιουσία άνω των 800.000 ευρώ και έως 1.300.000 ευρώ καταβάλλεται φόρος 0,50%.

Υπενθυμίζεται ότι στο Περιουσιολόγιο θα περιλαμβάνονται ακίνητα, αυτοκίνητα, σκάφη, εναέρια μέσα μεταφοράς, μετοχές, αμοιβαία κεφάλαια, εταιρικά μερίδια, τραπεζικοί λογαριασμοί, μετρητά, πολύτιμα μέταλλα, έργα τέχνης μεγάλης αξίας κ.λπ. Επιπλέον, όσοι Έλληνες διαθέτουν ακίνητα στο εξωτερικό αναμένεται να κληθούν να τα δηλώσουν και έτσι είναι πολύ πιθανό να τους ζητηθεί να καταβάλουν τη διαφορά μεταξύ του φόρου που επιβαρύνει το ακίνητο στο εξωτερικό και του φόρου που θα επιβληθεί στη χώρα μας. Η ολοκλήρωση του Περιουσιολογίου θα επιτρέψει στο υπουργείο Οικονομικών να καταργήσει το (εν πολλοίς άδικο) ισχύον σύστημα προσδιορισμού του εισοδήματος των φορολογούμενων με βάση τα τεκμήρια διαβίωσης και απόκτησης περιουσιακών στοιχείων. Πάντως, σε πολλές περιπτώσεις, στις χώρες όπου εφαρμόστηκε ο «φόρος πλούτου» προκλήθηκαν φυγή κεφαλαίων και μετανάστευση εύπορων φορολογούμενων.



Δεξιά: Η υφυπουργός Οικονομικών Κατερίνα Παπανάτσιου

**Κοροϊδία από Παπανάτσιου για το χαράτσι στα ακίνητα!**

ΤΟ ΚΥΒΕΡΝΗΤΙΚΟ ρεσιτάλ κοροϊδίας με τίτλο «θα καταργήσουμε τον ΕΝΦΙΑ» συνέχισε η υφυπουργός Οικονομικών Κατερίνα Παπανάτσιου με προχθεσινές δηλώσεις της σε τηλεοπτική εκπομπή.

Απαντώντας σε σχετική ερώτηση, η κυρία Παπανάτσιου είπε: «Εχουμε δεσμευτεί σε ό,τι αφορά τον ΕΝΦΙΑ, κάποια στιγμή θα τον καταργήσουμε». Το πότε θα έρθει αυτή η στιγμή παραμένει, βεβαίως, απροσδιόριστο! Τι κι αν ο ίδιος ο πρωθυπουργός Αλέξης Τσίπρας είχε επανειλημμένα τονίσει πως ο Ενιαίος Φόρος Ιδιοκτησίας Ακινήτων είναι ένας φόρος άδικος και γι' αυτό δεν μπορεί να τροποποιηθεί, παρά μόνο να καταργηθεί!

Αίσθηση προκάλεσε επίσης ο ισχυρισμός της υφυπουργού Οικονομικών ότι δεν θα επιβληθούν νέα βάρη στους πολίτες μέσα στο 2017, με το επιχείρημα πως «ό,τι είχαμε ψηφίσει, ό,τι υπάρχει αυτή τη στιγμή, αυτό συνεχίζει να υπάρχει». Δηλαδή, οι νέοι φόροι που τέθηκαν σε ισχύ από την 1η Ιανουαρίου, για παράδειγμα, στον καφέ και τη σταθερή τηλεφωνία δεν είναι καινούργιοι, επειδή είχαν ψηφιστεί προ μηνών!

## Για ΔΝΤ

Ερωτηθείσα για την ενεργοποίηση του Περιουσιολογίου, η κυρία Παπανάτσιου είπε ότι «δεν έχει να φοβάται κανένας που έχει πάρα πολύ λίγα χρήματα, κανένας από τους πολίτες που είναι στη μικρή ή στη μεσαία τάξη», ενώ ισχυρίστηκε επίσης πως δεν θα γίνει μείωση του αφορολόγητου ορίου και περικοπή συντάξεων.

Όσον αφορά τον ρόλο του Διεθνούς Νομισματικού Ταμείου (ΔΝΤ) και τη στάση του Γερμανού υπουργού Οικονομικών Βόλφγκανγκ Σόιμπλε, η υφυπουργός υποστήριξε ότι «καλό θα ήταν να μην είναι το ΔΝΤ στη διαπραγμάτευση» και πως «η Ευρωπαϊκή Ένωση θα πρέπει να λύσει τα προβλήματά της συλλογικά και αυτό τουλάχιστον ο κ. Σόιμπλε θα πρέπει να το καταλάβει. Δεν είναι η μοναδική δύναμη στην Ε.Ε.».



#### 4. ΑΣΦΑΛΙΣΗ ΚΑΙ ΣΥΝΤΑΞΕΙΣ

Μέσο: . . . . . ΕΛΕΥΘΕΡΟΣ ΤΥΠΟΣ

Ημ. Έκδοσης: . . . 16/01/2017 Ημ. Αποδελτίωσης: . . . 16/01/2017

Σελίδα: . . . . . 21



# ΑΣΦΑΛΙΣΗ & ΣΥΝΤΑΞΕΙΣ

ΕΛΕΥΘΕΡΟΣ ΤΥΠΟΣ  
ΕΒΔΟΜΑΔΙΑΙΑ ΕΚΔΟΣΗ  
16.01.2017  
#296

## ΕΙΔΙΚΟ ΑΦΙΕΡΩΜΑ ΜΕ ΠΙΝΑΚΕΣ ΚΑΙ ΠΑΡΑΔΕΙΓΜΑΤΑ ΓΙΑ ΟΛΑ ΤΑ ΤΑΜΕΙΑ

25 χρόνια έως το 2010 για γυναίκες ή 25 έτη το 2011 και για τους δύο γονείς με απ...

Ηλικία ασφαλισμένων	Ηλικία συνταξιούχου	25 χρόνια το 2012 και ανήλικο
50 ή 52 έως 18/8/2015	50	
50 ή 52 από 19/8/2015	50	
50 ή 52 το 2016	55	55
50 ή 52 το 2017	55 από 19/8/2015	56,6
50 ή 52 το 2018	55 το 2016	58
50 ή 52 το 2019	55 το 2017	59,6
50 ή 52 το 2020	55 το 2018	61
50 ή 52 το 2021	55 το 2019	62,6
50 ή 52 το 2022	55 το 2020	64
	55 το 2021	65,6
	55 το 2022	67

ΕΙΔΙΚΟΙ  
ΣΥΜΒΟΥΛΟΙ  
ΑΠΑΝΤΟΥΝ ΣΤΑ  
ΕΡΩΤΗΜΑΤΑ  
ΣΑΣ  
ΣΕΛ. 6-7

## 4 ΚΛΕΙΔΙΑ για σύνταξη έως 12 έτη νωρίτερα για 500.000 γονείς

Ποιοι και πώς  
γλιτώνουν την αύξηση  
στα όρια ηλικίας  
συνταξιοδότησης

ΣΕΛ. 2-5, 8



Ποιες γυναίκες  
βγαίνουν από τα 50 με  
πλασματικά έτη στο  
Δημόσιο

Ποιες ασφαλισμένες  
σε Ειδικά Ταμεία  
αποχωρούν στα 52  
ή 55

Ποιες μπότερες  
με ένσημα ΙΚΑ  
κλειδώνουν σύνταξη  
με 23 έως 25 έτη  
ασφάλισης σήμερα,  
εφόσον είχαν ανήλικο  
έως το 2012

Ποιοι άνδρες στο  
Δημόσιο κλειδώνουν  
την έξοδο πριν από  
τα 58, ακόμη κι αν  
απέκτησαν παιδιά  
μετά το 2013





22

## ΑΣΦΑΛΙΣΗ

## &amp; ΣΥΝΤΑΞΕΙΣ

Δευτέρα 16 Ιανουαρίου 2017 ΕΛΕΥΘΕΡΟΣ ΤΥΠΟΣ



Του Γιάννη Ευαγγελίδη  
jevangelidis@e-typos.com

## ΠΡΟΣΩΠΙΚΕΣ...

## ΜΕΙΩΣΕΙΣ

**Τ**ο είχαμε επισημάνει επανειλημμένα. Στις περιβόητες επανυπολογισμούς των αποδοκών 2,7 εκατ. συνταξιούχων, με βάση τον ασφαλιστικό νόμο Κατρούγκαλου, οδηγεί με μαθηματική ακρίβεια σε νέες μειώσεις. Όσο κι αν το αρνέτο ο κ. Κατρούγκαλος, όσο και να επιμένει ακόμα ο κ. Πετρόπουλος, η «προσωπική διαφορά», που προκύπτει από το διαχωρισμό ανάμεσα στη νέα κύρια σύνταξη και στην παλαιά που εξακολουθεί να καταβάλλεται σήμερα, δεν είναι παρά ένας εύκολος τρόπος για να μειωθούν κι άλλο οι συντάξεις για τους παλαιούς συνταξιούχους.

Βεβαίως, μέχρι τώρα κάτι τέτοιο δεν έχει προβλεφθεί νομοθετικά. Το θέμα όμως έχει ήδη πέσει στο τραπέζι των συζητήσεων του οικονομικού επιτελείου με τους δανειστές από την πλευρά του ΔΝΤ, που υποστηρίζει ότι οι προσωπικές διαφορές «δεν μπορούν να σταθούν». Εκείνο που επικαλείται ο αρμόδιος υπευθύνος Εργασίας είναι ότι κάτι τέτοιο δεν έχει ζητηθεί επίσημα από το σύνολο των δανειστών. Αυτό όμως είναι βέβαιο ότι θα γίνει, αργά ή γρήγορα, όταν θα χρειαστούν άμεσες περικοπές δαπανών από τις συντάξεις, καθώς έτσι έχει δεσμευθεί ο κ. Τσακαλώτος στην επιστολή μετανοίας προς τους θεσμούς. Οτι δηλαδή ο «κόφτης» θα αρχίσει να ενεργοποιείται από τις συντάξεις, σε περίπτωση που υπάρξει απόκλιση από τους δημοσιονομικούς στόχους του προγράμματος. Με τον τρόπο, μάλιστα, που έχει στήσει το τρικ, η κυβέρνηση βολεύεται και για έναν ακόμα λόγο. Γιατί η προσωπική διαφορά δεν χαρακτηρίζεται ως σύνταξη και, όταν κοπεί, η κυβέρνηση θα αποφύγει την πληρωμή των ποσών που έχει επιδικάσει το ΣτΕ στους δικαιούχους! Είναι χαρακτηριστικό ότι οι μειώσεις από την προσωπική διαφορά φθάνουν και το 32%, σύμφωνα με τους αποκαλυπτικούς πίνακες του Κ. Κατίκου στον Ελεύθερο Τύπο. ■

## ΕΙΔΙΚΟΣ ΟΔΗΓΟΣ ΓΙΑ ΑΣΦΑΛΙΣΜΕΝΟΥΣ ΜΕ ΠΑΙΔΙΑ

## Σύνταξη από τα 52 ή τα 55 και με τα νέα όρια ηλικίας για 500.000 γονείς

ΚΩΣΤΑΣ ΚΑΤΙΚΟΣ  
kkatikos@e-typos.com

**Σ**ύνταξη με όρια ηλικίας τεσσάρων ταχυτήτων που ξεκινούν από τα 52 και τα 55 κλειδώνουν οι γονείς με ανήλικα τέκνα ή με τρία παιδιά που έχουν έναρξη ασφάλισης πριν από το 1993 σε ΙΚΑ, Δημόσιο και Ειδικά Ταμεία (ΔΕΚΟ, τραπεζών, Τύπου κ.λπ.).

Ανάλογα με το Ταμείο που έχουν ασφαλιστεί, οι προϋποθέσεις συνταξιοδότησης διαφέρουν ως προς τον απαιτούμενο χρόνο, την ηλικία που συμπληρώνουν πριν ή μετά τις 19/8/2015 και το έτος που είχαν ανήλικο τέκνο ή απέκτησαν παιδί. Το ένθετο «Ασφάλιση και Συντάξεις» παρουσιάζει σήμερα έναν ειδικό οδηγό με τις προϋποθέσεις συνταξιοδότησης γονέων, τις οποίες μπορούν να αξιοποιήσουν περισσότεροι από 500.000 ασφαλισμένοι με παιδιά, ώστε να γνωρίζουν πότε και πώς κατοχυρώνουν δικαίωμα σύνταξης με τα παλιά και με τα νέα όρια ηλικίας.

Οι πιο ευνοϊκές διατάξεις για σύνταξη γονέων είναι στο Δημόσιο. Και μάλιστα, με μια συμπληρωματική ερμηνεία του νόμου 3863/2010, όσοι αποκτούν παιδί μετά το 2013 εξομοιώνονται με τους γονείς που είχαν ανήλικο ως το 2012 και αυτομάτως κατοχυρώνουν όρια ηλικίας για σύνταξη που ξεκινούν από τα



52 ή από τα 55 ή στα 58 μετά την αύξηση που ισχύει από 19/8/2015 και μετά.

Με αυτή την ερμηνευτική διάταξη, πολλοί δημόσιοι υπάλληλοι που δεν είχαν ανήλικο μέχρι το 2012, αλλά απέκτησαν παιδί μετά το 2013, γλιτώνουν ως και 12 χρόνια από την αύξηση των ορίων ηλικίας και, αντί για τα 67, θεμελιώνουν δικαίωμα

για σύνταξη στα 55, αν έκλεισαν το 52ο έτος από την 1η/1/2013 έως την 31/12/2015!

Κερδοσώμιοι είναι και όσοι απέκτησαν παιδί από το 2013 και μετά και συμπληρώνουν τις ηλικίες των 52 ή 55 από το 2016 μέχρι το 2019, καθώς κλειδώνουν πλήρη σύνταξη με τα νέα όρια ηλικίας, που είναι από 56,9 ετών μέχρι 62,6 ετών,

χωρίς να χρειάζονται ούτε 40 ούτε 35 έτη, αλλά μόνον 25 έτη και αυτή να υπάρχει μέχρι το 2012, είτε από πραγματική υπηρεσία είτε εξαγορασμένη με πλασματικά έτη.

Οι 4 κατηγορίες που κλειδώνουν την έξοδο με ανήλικο τέκνο ή με τρία παιδιά ανήκουν στο Δημόσιο, στο ΙΚΑ, στα Ταμεία ΔΕΚΟ-τραπεζών και Τύπου. ■

### ■ ΤΙ ΙΣΧΥΕΙ, ΤΙ ΑΛΛΑΖΕΙ ΚΑΙ ΠΟΙΑ ΤΑ ΠΑΡΑΘΥΡΑ ΣΥΝΤΑΞΗΣ ΓΙΑ ΤΟΥΣ ΓΟΝΕΙΣ ΣΤΟ ΔΗΜΟΣΙΟ

**1** Γυναίκες που ασφαλιστήκαν στο Δημόσιο πριν από το 1993 βγαίνουν από τα 50 στη σύνταξη, εφόσον:

▶▶ Η ηλικία συμπληρώθηκε μέχρι 18/8/2015.

▶▶ Είχαν 25 έτη ως το 2010.

▶▶ Κατά τη συμπλήρωση της 25ετίας είχαν και ανήλικο τέκνο.

Όσες δεν είχαν 25 έτη μπορούν να τα συμπληρώσουν με πλασματικό χρόνο στον οποίο υπολογίζεται και ο χρόνος ασφάλισης λόγω τέκνων, που είναι 1 έτος για το πρώτο παιδί, 2 έτη για το δεύτερο και 2 έτη για το τρίτο και κάθε επόμενο. Ο μέγιστος χρόνος που μπορούν να αναγνωρίσουν με δύο παιδιά είναι 3 έτη και 5 αν έχουν τρία ή περισσότερα παιδιά.

Όσες συμπληρώνουν τα 50 από 19/8 μέχρι

31/12/2015 επιβαρύνονται κατά 5 έτη και θα πάρουν σύνταξη στα 55. Με το 50<sup>ο</sup> έτος συμπληρωμένο το 2016, θα βγουν στα 56,9 μήνες, ενώ αν το 50<sup>ο</sup> έτος το συμπληρώνουν το 2019, τότε θα πάρουν σύνταξη σε ηλικία 61 ετών και 10 μήνες. Αν το 50<sup>ο</sup> έτος συμπληρώνεται από το 2022 και μετά, παίρνουν σύνταξη στα 67, εκτός αν συμπληρώσουν νωρίτερα 40 έτη, οπότε βγαίνουν από το 62ο έτος και μετά.

**2** Άνδρες και γυναίκες στο Δημόσιο με πρόσληψη πριν από το 1993 και με 25 έτη το 2011 ή το 2012 θεμελιώνουν δικαίωμα συνταξιοδότησης στα 52 και στα 55, εφόσον είχαν αντιστοίχως 25 έτη ασφάλισης και ανήλικο τέκνο το 2011 ή 25 έτη και ανήλικο το 2012. Το κλειδί είναι στην ηλικία, καθώς:

▶▶ Με ανήλικο και 25 έτη το 2011 το παλιό όριο ηλικίας για σύνταξη είναι το 52ο έτος. Όσοι είχαν την ηλικία μέχρι τις 18/8/2015 αλλά δεν συμπληρώνουν 25 έτη ούτε το 2011 ούτε το 2012 μπορούν να κάνουν εξαγορά πλασματικού χρόνου, οπότε θεμελιώνουν δικαίωμα και δεν επηρεάζονται από τα νέα όρια ηλικίας. Όσοι και όσες συμπληρώνουν όμως τα 52 από 19/8/2015 μέχρι 31/12/2015 θα περιμένουν μέχρι να κλείσουν το 55ο έτος για να πάρουν σύνταξη που θα είναι πλήρης. Αν το 52ο έτος συμπληρωθεί το 2017, τότε το νέο όριο ηλικίας για σύνταξη ανεβαίνει στα 58,5 μήνες, ενώ, αν το 52ο έτος συμπληρωθεί το 2019, το νέο όριο είναι στα 61,10 μήνες και από το 2022 και μετά 67 ή 62 αν έχουν και 40 χρόνια.





**ΤΟ ΠΑΛΑΙΟ ΟΡΙΟ ΤΩΝ 55**

Με ανήλικο και 25ετία το 2012 το παλιό όριο ηλικίας για σύνταξη είναι το 55ο έτος. Όσοι είχαν την ηλικία μέχρι τις 18/8/2015, αλλά δεν συμπληρώνουν 25ετία το 2012, μπορούν να κάνουν εξαγορά πλάσματικού χρόνου για να κρατήσουν την ηλικία των 55 ως όριο εξόδου στη σύνταξη όποτε το αποφασίσουν. Όσοι και όσες συμπληρώνουν όμως τα 55 από 19/8/2015 μέχρι 31/12/2015 θα συνταξιοδοτούνται γρήγορα, στα 55,6 μήνες. Αν το 55ο έτος συμπληρωθεί το 2017, τότε το νέο όριο ηλικίας για σύνταξη ανεβαίνει κατά 4,6 έτη και συνταξιοδοτούνται στα 59,6 μήνες, ενώ, αν το 55ο έτος συμπληρωθεί το 2019, το νέο όριο είναι στα 62,6 μήνες και σταδιακά ανεβαίνει στα 67 από το 2022 και μετά. Αν όμως συμπληρώσουν 40 χρόνια, μπορούν να φύγουν από το 62ο έτος.



**ΤΟ ΠΑΡΑΘΥΡΟ ΓΙΑ ΣΥΝΤΑΞΗ 12 ΧΡΟΝΙΑ ΝΩΡΙΤΕΡΑ ΜΕ ΑΝΗΛΙΚΟ ΜΕΤΑ ΤΟ 2013**

Με ειδική ερμηνευτική διάταξη σε εγκύκλιο (με αρ. πρωτοκόλλου 920 που εξεδόθη στις 7/1/2016) και όχι σε νόμο, το Γενικό Λογιστήριο του Κράτους εξομοιώνει συνταξιοδοτικά τους πατέρες και τις μητέρες του Δημοσίου που αποκτούν παιδί μετά το 2013 με τους γονείς που είχαν ανήλικο ή απέκτησαν παιδί ως το 2012. Αυτή η ευνοϊκότητα εξίσωση (ο.σ. που, σημειωτέον, άγνωστο γιατί, δεν ισχύει σε κανένα άλλο Ταμείο, ενώ θα έπρεπε να εφαρμόζεται για τους γονείς όλων των Ταμείων) κόβει έως και 12 χρόνια από την αύξηση των ορίων ηλικίας των ασφαλισμένων στο Δημόσιο. Και, αντί να βγουν στα 67, μπορούν

να αποχωρήσουν από τα 55 ή και σε κάποιες περιπτώσεις από τα 52. Με το νόμο 3863/10 οι διατάξεις για σύνταξη από το Δημόσιο με ανήλικο ισχύουν μόνον εφόσον οι ασφαλισμένοι έχουν προσληφθεί πριν από το 1993 και είχαν ανήλικο παιδί ως το 2012, με συμπληρωμένα τα 25 χρόνια υπηρεσίας τους. Με την ερμηνευτική εγκύκλιο του Δημοσίου (α.π. 920 της 7ης/1/2016) έγινε παραδεκτό ότι η ιδιότητα του γονέα υπάρχει και για όσους αποκτούν παιδί μετά το 2013 και ως εκ τούτου ερμηνεύτηκε ότι από τη στιγμή που ένας δημόσιος υπάλληλος έχει αποκτήσει παιδί μετά το 2013, δικαιούται να έχει τα ίδια όρια

ηλικίας με όσους είχαν ανήλικο παιδί ως το 2012, εφόσον είχε ως το 2012 και τα 25 έτη. Ο νόμος 3863 λέει ότι αν η 25ετία συμπληρωθεί μετά το 2013 ή αν υπάρχει μέχρι το 2012, αλλά το ανήλικο παιδί δεν υπάρχει ως το 2012, αλλά αποκτάται μετά το 2013, τότε οι ασφαλισμένοι χάνουν το δικαίωμα εξόδου με διατάξεις ανήλικου τέκνου και αποχωρούν με τα γενικά όρια ηλικίας, στα 67 ή στα 62 με 40 έτη. Η εγκύκλιος αυτό το άλλαξε και στην πράξη με παραδείγματα σημαίνει ότι: Ένας υπάλληλος που απέκτησε παιδί το 2014 και έκλεισε τα 52 το 2015 έχει πάλει και το «εισιτήριο» για σύνταξη στα 52

ή στα 55, αρκεί να συμπληρώσει και 25ετία το 2011, είτε με πραγματική ασφάλιση είτε με πλάσματικού χρόνου! Αν δεν υπήρχε η εγκύκλιος, θα έπαιρνε σύνταξη στα 67 ή στα 62 με 40 χρόνια. Υπάλληλος που απέκτησε παιδί το 2015 και έκλεισε το 55ο έτος το 2016 θα πάρει σύνταξη στα 58, αρκεί να εμφανίσει 25 χρόνια στο Δημόσιο το 2012. Χωρίς την ερμηνεία της εγκυκλίου, θα υπαγόταν στα γενικά όρια συνταξιοδότησης και θα έβγαине είτε στα 67 είτε στα 62 με 40 χρόνια. Γλιτώνει δηλαδή λόγω τέκνου ως 9 χρόνια από την αύξηση του ορίου ηλικίας.

**ΤΑ ΟΡΙΑ ΗΛΙΚΙΑΣ ΓΙΑ ΤΡΙΤΕΚΝΟΥΣ ΓΟΝΕΙΣ ΣΤΟ ΔΗΜΟΣΙΟ**

Σύνταξη χωρίς όριο ηλικίας παίρνουν οι γυναίκες με τρία παιδιά, εφόσον συμπληρώσαν 20 χρόνια ασφάλισης ως το 2010.

Σύνταξη με διατάξεις τριτέκνων παίρνουν κατ' εξαίρεση και οι άνδρες, εφόσον είχαν ως το 2010 τουλάχιστον 25 χρόνια και συμπλήρωσαν το 55ο έτος μέχρι 18/8/2015. Αν το 55ο έτος συμπληρωθεί από 19/8/2015 και μετά, το όριο αυξάνεται στα 56,6, το 2017 στα 59,6, το 2018 στα 61 κ.ο.κ.

Σύνταξη με 23 έτη υπηρεσίας το 2013 (εκ των οποίων 21 το 2011) και 25 έτη το 2015 (εκ των οποίων 23 το 2012) κλειδώνουν και οι δύο γονείς με τρία παιδιά. Τα όρια ηλικίας είναι ίδια με τους γονείς ανήλικων που έχουν 25ετία το 2011 ή το 2012.

**ΤΑ ΟΡΙΑ ΗΛΙΚΙΑΣ ΓΙΑ ΣΥΝΤΑΞΗ ΓΟΝΕΩΝ ΑΠΟ ΤΟ ΔΗΜΟΣΙΟ**

25 χρόνια έως το 2010 για γυναίκες ή 25 έτη το 2011 και για τους δύο γονείς με ανήλικο	
Ηλικία ασφαλισμένων	Ηλικία συνταξιοδότησης
50 ή 52 έως 18/8/2015	50 - 52
50 ή 52 από 19/8/2015	55
50 ή 52 το 2016	56,9
50 ή 52 το 2017	58,5
50 ή 52 το 2018	60,2
50 ή 52 το 2019	61,1
50 ή 52 το 2020	63,7
50 ή 52 το 2021	65,3
50 ή 52 το 2022	67

25 χρόνια το 2012 και ανήλικο	
Ηλικία ασφαλισμένων	Όριο ηλικίας συνταξιοδότησης
55 έως 18/8/2015	55
55 από 19/8/2015	56,6
55 το 2016	58
55 το 2017	59,6
55 το 2018	61
55 το 2019	62,6
55 το 2020	64
55 το 2021	65,6
55 το 2022	67

ΣΗΜΕΙΩΣΗ Το ίδιο πρόγραμμα ισχύει και για τους γονείς που αποκτούν το 2011 και 23 έτη το 2012.

Σύνταξη γονέων που αποκτούν παιδί μετά το 2013		
Ηλικία ασφαλισμένων	Απαιτούμενος χρόνος για θεμελίωση εξόδου με διατάξεις ανήλικων	Ποιο όριο ηλικίας συμφέρει για σύνταξη και τότε
52 ετών από 19/8 έως 31/12/2015	Με 25 έτη το 2011	55
	Με 25 έτη το 2012	61
52 το 2016	Με 25 έτη το 2011	56,9
	Με 25 έτη το 2012	62,6
52 το 2017	Με 25 έτη το 2011	58,5
	Με 25 έτη το 2012	64
52 το 2018	Με 25 έτη το 2011	60,2
	Με 25 έτη το 2012	65,6
52 το 2019	Με 25 έτη το 2011	61,10
	Με 25 έτη το 2012	67 ή 62 με 40 χρόνια
52 το 2020	Με 25 έτη το 2011	63,7
	Με 25 έτη το 2012	67 ή 62 με 40 χρόνια
52 το 2021	Με 25 έτη το 2011	65,3
	Με 25 έτη το 2012	67 ή 62 με 40 χρόνια
52 το 2022	Με 25 έτη το 2011	67 ή 62 με 40 χρόνια
	Με 25 έτη το 2012	67 ή 62 με 40 χρόνια







## ΟΙ ΗΛΙΚΙΕΣ ΠΟΥ ΚΛΕΙΔΩΝΟΥΝ ΤΗ ΣΥΝΤΑΞΗ ΓΟΝΕΩΝ ΜΕ ΑΝΗΛΙΚΟ ΑΠΟ ΙΚΑ-ΔΕΚΟ-ΤΡΑΠΕΖΕΣ

# Ποιες μητέρες μπορούν να κάνουν αίτηση φέτος και με 17,5 έως 25 έτη ασφάλισης

ΚΩΣΤΑΣ ΚΑΤΙΚΟΣ  
kkatikos@e-typos.com

**Ε**ξοδο στη σύνταξη με 23 έως 25 έτη ασφάλισης από το ΙΚΑ σε ηλικίες από 56,6 έως 58,3 ετών κλειδώνουν το 2017 οι γυναίκες που είχαν ανήλικο παιδί έως το 2012 και έκαναν έναρξη ασφάλισης (έστω και με ένα ένοσημο) πριν από την 1η/1/1993. Η βασική προϋπόθεση για να υποβάλουν αίτηση και να κρατήσουν αυτές τις ηλικίες συνταξιοδότησης είναι να είχαν έως το 2012 συμπληρωμένα 18,3 έτη ασφάλισης μαζί με το ανήλικο τέκνο. Η σύνταξη που θα πάρουν θα είναι πλήρης, ενώ με τις ίδιες προϋποθέσεις (ανήλικο και 18,3 έτη έως το

2012) βγαίνουν οποτεδήποτε με μειωμένη. Αν έχουν την ηλικία και λείπουν τα έτη, μπορούν να τα εξαγοράσουν με πλασματικούς χρόνους (ισπουδών, ανεργίας, κενών ασφάλισης, διαστήματος ασθένειας).

Στο ΙΚΑ οι διατάξεις για σύνταξη με ανήλικο ισχύουν μόνο για μητέρες. Αξιοποιούνται όμως και από τους άνδρες σε περίπτωση χρείας με τις ίδιες προϋποθέσεις, δηλαδή να είχαν έως το 2012 ανήλικο και 18,3 έτη.

Για όσες έχουν έναρξη ασφάλισης από 1ης/1/1993 και μετά, ο νόμος προβλέπει μεν την έξοδο με ανήλικο, αλλά με πολύ αυστηρές προϋποθέσεις, καθώς θα πρέπει να έχουν 20 έτη ασφάλισης το 2012 (δηλαδή χωρίς να καθεί ούτε μία μέρα εργασίας από την 1η/1/1993),

ενώ για την 20ετία δεν επιτρέπεται η αναγνώριση πλασματικών ετών. Ταυτόχρονα όμως το 2012 για να ασκήσουν το δικαίωμα εξόδου με καμπύλες όρια ηλικίας οι γυναίκες θα πρέπει να έχουν συμπληρωμένο και το 50ο έτος για μειωμένη ή το 55ο έτος για πλήρη σύνταξη και φυσικά να έχουν ανήλικο τέκνο. Ζητούνται δηλαδή και οι τρεις προϋποθέσεις ταυτόχρονα: 20ετία από 1ης/1/1993 έως 31/12/2012, ανήλικο παιδί και συμπληρωμένη η ηλικία των 50 ή 55 έως το 2012. Αν λείπει μία από τις τρεις προϋποθέσεις, το δικαίωμα χάνεται και τα όρια ανεβαίνουν ακαριαία, χωρίς καμία μεταβατική περίοδο στα 67 για πλήρη, στα 62 για μειωμένη ή στα 62 πλήρη αλλά με 40 χρόνια συνολικό χρόνο ασφάλισης. ■



### ■ ΤΑ ΟΡΙΑ ΗΛΙΚΙΑΣ ΓΙΑ ΠΛΗΡΗ ΚΑΙ ΜΕΙΩΜΕΝΗ ΣΥΝΤΑΞΗ ΜΗΤΕΡΩΝ ΑΠΟ ΤΟ ΙΚΑ

Αν οι 5.500 ημέρες και το ανήλικο υπάρχουν το 2010, κατοχυρώνουν πλήρη σύνταξη στα 55 και μειωμένη στα 50, εφόσον η κατά περίπτωση ηλικία συμπληρώθηκε έως τις 18/8/2015. Αν η ηλικία των 50 για μειωμένη συμπληρωθεί από 19/8/2015 και μετά, τότε το όριο ανεβαίνει στα 55 για το 2015, στα 56,9 για το 2016, στα 58,5 για το 2018 και στα 62 από το 2019 και μετά. Αντίστοιχα, αν τα 55 συμπληρώνονται έως 31/12/2015, το όριο για πλήρη σύνταξη πάει στα 56,6, αν τα 55 συμπληρώνονται το 2016, το όριο ανεβαί-

νει στα 58 κ.ο.κ. (βλ. σχετικό πίνακα).

**Παράδειγμα:** Ασφαλισμένη που έκλεισε τα 55 το 2017 μπορεί να πάρει πλήρη σύνταξη στα 59,6 αν είχε ανήλικο παιδί το 2010 και 5.500 ημέρες ασφάλισης. Μπορεί όμως να αποχωρήσει οποτεδήποτε με μειωμένη γιατί έκλεισε τα 50 πριν από τις 19/8/2015 και έχει θεμελιωμένο δικαίωμα. Αν έκλεισε τα 55 από 19/8 μέχρι 31/12/2015, τότε αποχωρεί το 2017 που συμπληρώνει το νέο όριο ηλικίας των 56,6 ετών. Αν οι 5.500 με ανήλικο συμπληρώνονται (και με πλασματικούς χρόνους) το 2011, κατο-

χυρώνουν τα 52 για μειωμένη και τα 57 για πλήρη και εφόσον έπιασαν την ηλικία μέχρι 18/8/2015 έχουν και θεμελιωμένο δικαίωμα για υποβολή αίτησης. Με ηλικία 52 από 19/8/2015 και μετά, μειωμένη στα 55, με ηλικία 52 το 2016, μειωμένη στα 56,9, με ηλικία 52 το 2019, μειωμένη στα 61,10, και από το 2020 στα 62. Με ηλικία 57 από 19/8/2015, πλήρης σύνταξη στα 58,3, με ηλικία 57 το 2016, πλήρης στα 59,6, με ηλικία 57 ετών το 2019, πλήρης στα 63,3, ή μειωμένη με όριο το 52ο έτος που η ασφαλισμένη το έχει

ήδη συμπληρώσει πριν από τις 19/8/2015 και υπάρχει θεμελιωμένο δικαίωμα. Αν οι 5.500 ημέρες συμπληρώνονται το 2012 με ανήλικο, κατοχυρώνουν τη μειωμένη στα 55 και την πλήρη στα 60. Αν η ηλικία των 55 συμπληρωθεί από 19/8/2015 και μετά, τότε το όριο ηλικίας για τη μειωμένη πάει στα 56,6. Το 2016 για την ηλικία των 55, το όριο συνταξιοδότησης (με ανήλικο παιδί το 2012 και 5.500 ημέρες ασφάλισης τότε) ανεβαίνει στα 58, το 2017 στα 59,6, το 2018 στα 61 και στα 62 από το 2019.

### ■ ΜΠΟΝΟΥΣ 1 ΕΩΣ 5 ΧΡΟΝΙΑ ΑΣΦΑΛΙΣΗΣ ΣΤΗΝ ΕΞΟΔΟ ΓΙΑ ΓΟΝΕΙΣ ΜΕ ΑΣΦΑΛΙΣΗ ΑΠΟ 1ης/1/1993 ΚΑΙ ΠΑΙΔΙ ΜΕΤΑ ΤΟ 2000



Οι ασφαλισμένοι άνδρες και γυναίκες μετά το 1993, οι οποίοι αποκτούν ένα έως τρία ή περισσότερα παιδιά από το 2000 και μετά, δικαιούνται, βάσει του ν. 3655/2008, από 1 έως 5 χρόνια δωρεάν λόγω τέκνων. Το δικαίωμα, όπως προβλέπει ρητά ο νόμος, ισχύει και για νέους (κυρίως) γονείς ασφαλισμένους σε όλα τα Ταμεία (ήλυν Δημοσίου) μετά το 1993 εφόσον αποκτούν παιδί από το 2000 και μετά.

Όταν φτάσουν στην ηλικία για πλήρη σύνταξη, δικαιούνται δωρεάν τους πλασματικούς χρόνους λόγω τέκνων, που είναι 1 έτος για ένα παιδί, 2 έτη αν έχουν δύο παιδιά και 3 έτη αν έχουν αποκτήσει τρία ή και περισσότερα παιδιά μετά το 2000. Χρήση της ευνοϊκής αυτής διάταξης μπορεί να κάνει ο ένας εκ των δύο γονέων, με γραπτή συναίνεση από ο άνδρας ή η γυναίκα

παραχωρεί το δικαίωμα ο ένας στον άλλον.

Πρακτικά ένας άνδρας που στα 62 θα έχει 37 χρόνια και δύο παιδιά δικαιούται 3 πλασματικά έτη δωρεάν (με δαπάνη του Ταμείου, λέει το επίμαχο άρθρο 141 του ν. 3655/08) ώστε να συμπληρώσει τα 40 και να βγει με πλήρη σύνταξη.

#### Χωρίς όριο ηλικίας η σύνταξη για γονείς παιδιών με αναπηρία

Για τις μητέρες, καθώς και για χήρους πατέρες με ανάπηρο ή ανίκανο παιδί, ισχύει η έξοδος με 7.500 ημέρες ασφάλισης χωρίς όριο ηλικίας, είτε ο χρόνος ασφάλισης συμπληρώθηκε πριν είτε μετά τις 19/8/2015. Η μοναδική προϋπόθεση είναι η αναπηρία ή η ανικανότητα προς εργασία του παιδιού.



#### 4. ΑΣΦΑΛΙΣΗ ΚΑΙ ΣΥΝΤΑΞΕΙΣ

Μέσο: . . . . . ΕΛΕΥΘΕΡΟΣ ΤΥΠΟΣ

Ημ. Έκδοσης: . . . 16/01/2017 Ημ. Αποδελτίωσης: . . . 16/01/2017

Σελίδα: . . . . . 25



#### Πλήρης σύνταξη μπτέρων από το ΙΚΑ (ασφαλισμένες πριν από το 1993)

Με 5.500 ημέρες ασφάλισης και ανήλικο το 2010, κατοχύρωση του 55ου έτους	
Ηλικία ασφαλισμένης	Ηλικία συνταξιοδότησης
55 έως 18/8/2015	55
55 έως 31/12/2015	56,6
55 το 2016	58
55 το 2017	59,6
55 το 2018	61
55 το 2019	62,6
55 το 2020	64
55 το 2021	65,6
55 το 2022	67

Με 5.500 ημέρες ασφάλισης και ανήλικο το 2011, κατοχύρωση του 57ου έτους	
Ηλικία ασφαλισμένης	Ηλικία συνταξιοδότησης
57 έως 18/8/2015	57
57 έως 31/12/2015	58,3
57 το 2016	59,6
57 το 2017	60,9
57 το 2018	62
57 το 2019	63,3
57 το 2020	64,6
57 το 2021	65,9
57 το 2022	67

Με 5.500 ένησημα και ανήλικο έως το 2010 ή το 2011, κατοχύρωση του 50ού ή του 52ου έτους	
Ηλικία ασφαλισμένης	Ηλικία συνταξιοδότησης
50 ή 52 έως 18/8/2015	50 ή 52
50 ή 52 έως 31/12/2015	55
50 ή 52 το 2016	56,9
50 ή 52 το 2017	58,5
50 ή 52 το 2018	60,2
50 ή 52 το 2019	61,10
50 ή 52 από 1/1/2020	62

Με 5.500 ένησημα και ανήλικο το 2012	
Ηλικία ασφαλισμένης	Ηλικία συνταξιοδότησης
55 έως 18/8/2015	55
55 έως 31/12/2015	56,6
55 το 2016	58
55 το 2017	59,6
55 το 2018	61
55 από 1/1/2019	62

#### ■ ΤΑΜΕΙΑ ΔΕΚΟ-ΤΡΑΠΕΖΩΝ: ΟΙ ΗΛΙΚΙΕΣ ΓΙΑ ΣΥΝΤΑΞΗ ΜΕ ΑΝΗΛΙΚΟ ΤΕΚΝΟ

Κερδισμένες είναι οι προ του 1983 ασφαλισμένες στα πρώην Ειδικά Ταμεία της ΔΕΗ, του ΟΤΕ, της Αγροτικής, της Εθνικής Τράπεζας και της Τραπεζής της Ελλάδος. Μπορούν να αποχωρήσουν με διατάξεις μπτέρων, θεμελιώνοντας δικαίωμα συνταξιοδότησης ακόμη και από τα 45 με 17,5 έτη ασφάλισης είτε με συμπληρωμένη 35ετία έως τις 18/8/2015 χωρίς όριο ηλικίας. Έτσι, αν μια ασφαλισμένη δεν έχει την 35ετία έως τις 18/8/2015 μπορεί να αξιοποιήσει τις διατάξεις μπτέρων -εφόσον είχε ανήλικο παιδί στη 15ετία- και να αποχωρήσει με ευνοϊκότερες προϋποθέσεις. Για παράδειγμα, εργαζόμενη στην Εθνική Τράπεζα ασφαλισμένη από το 1981, που είναι σήμερα 55 ετών, συμπληρώνει 35ετία το 2016, που σημαίνει ότι θα αποχωρήσει όταν γίνει 59 ετών (ακολουθώντας το όριο ηλικίας για το 58ο έτος που ισχύει με 35ετία το 2016). Αν όμως είχε 17,5 έτη έως το 2002 και ανήλικο τέκνο, τότε έχει θεμελιωμένο δικαίωμα με διατάξεις μπτέρων για σύνταξη με όριο ηλικίας 45 έως

50 ετών. Οι ασφαλισμένες μετά το 1983 θα πρέπει να έχουν 25ετία έως το 2012 με ανήλικο τέκνο και συμπληρωμένη την ηλικία των 50 έως 55 ετών μέχρι τις 18/8/2015. Με 25 έτη και ανήλικο το 2010, κατοχυρώνουν το όριο των 50 ετών (πλήρη σύνταξη), με 25 έτη και ανήλικο το 2011, το όριο των 52 για πλήρη και 50 μειωμένη και το όριο των 55 ετών για πλήρη ή 53 για μειωμένη με ανήλικο και 25ετία που συμπληρώνεται το 2012. Αν οι ηλικίες μειωμένες ή πλήρους σύνταξης συμπληρωθούν μετά τις 19/8/2015 και υπάρχουν όμως το ανήλικο και η 25ετία έως το 2012, τότε οι ασφαλισμένες διατηρούν τη λεγόμενη κατοχύρωση, δηλαδή αποχωρούν με το νέο όριο ηλικίας που ισχύει όταν συμπληρώνουν την ηλικία που θα αποχωρούσαν με τις παλιές διατάξεις. Για παράδειγμα, ασφαλισμένη από το 1986 στην παλιά Τράπεζα Πόστεως, με 25ετία το 2011 και ανήλικο παιδί τότε, κα-

τοχυρώνει τα 52 για πλήρη σύνταξη και τα 50 για μειωμένη. Αν έκλεισε τα 50 πριν από τις 19/8/2015, μπορεί να αποχωρήσει οποτεδήποτε. Αν όμως θελήσει να πάρει πλήρη, θα περιμένει να γίνει 52 και θα συνταξιοδοτηθεί με το όριο που θα ισχύει τότε. Έστω ότι κλείνει τα 52 το 2017. Θα βγει με πλήρη στα 58,5 ετών. Θα έχει μεν αύξηση του ορίου ηλικίας κατά 3,5 έτη, αλλά αποφεύγει τα 67 ή τα 62 για μειωμένη που θα αποχωρούσε αν δεν είχε 25ετία το 2011 αλλά το 2013 ή αν δεν είχε ανήλικο.

#### Εξοδος και με 18,3 έτη έως το 2012

Οι ασφαλισμένες σε Ταμεία ΔΕΚΟ-τραπεζών διατηρούν δι-πλή «κατοχύρωση» των προϋποθέσεων συνταξιοδότησης. Αν δεν είχαν ανήλικο στην 25ετία, ισχύει εναλλακτικά η διάταξη ανηλικών του ΙΚΑ, που προβλέπει την έξοδο με 18,3 έτη ασφάλισης έως το 2012. Σ' αυτή την περίπτωση θα έχουν τα όρια ηλικίας μπτέρων που ισχύουν στο ΙΚΑ.

#### Μπτέρες ΔΕΚΟ-τραπεζών Α. Ορια ηλικίας για πλήρη σύνταξη

Με 25 χρόνια και ανήλικο έως το 2010 ή το 2011	
Πότε συμπληρώνεται η ηλικία των 50 ή 52 ετών	Ποια είναι η ηλικία συνταξιοδότηση
Εως 18/8/2015	50 - 52
Από 19/8 έως 31/12/2015	55
το 2016	56,9
το 2017	58,5
το 2018	60,2
το 2019	61,1
το 2020	63,7
το 2021	65,3
το 2022	67

Με 25 χρόνια το 2012 και ανήλικο τέκνο	
Ηλικία ασφαλισμένης	Όριο ηλικίας συνταξιοδότησης
Από 19/8 έως 31/12/2015	55
Από 19/8 έως 31/12/2015	56,6
το 2016	58
το 2017	59,6
το 2018	61
το 2019	62,6
το 2020	64
το 2021	65,6
το 2022	67

25 χρόνια το 2011 και ανήλικο, κατοχύρωση του 50ού έτους	
Ηλικία ασφαλισμένης	Ηλικία συνταξιοδότησης
50 έως 18/8/2015	50
50 από 19/8 έως 31/12/2015	55
50 το 2016	56,9
50 το 2017	58,5
50 το 2018	60,2
50 το 2019	61,1
50 το 2020	62

25 χρόνια το 2012 και ανήλικο, κατοχύρωση 53ου έτους	
Ηλικία ασφαλισμένης	Ηλικία συνταξιοδότησης
53 έως 18/8/2015	53
53 από 19/8 έως 31/12/2015	56,6
53 το 2016	58
53 το 2017	59,6
53 το 2018	61
53 το 2019	62







Στείλτε τα ερωτήματά σας: Ελεύθερος Τύπος, Αγίας Λαύρας 2 & Σαρανταπόρου, Ν. Ηράκλειο, Τ.Κ. 14121 (Για το ένθετο «Ασφάλιση & Συντάξεις»), στο fax: 210-8113001 ή στην ηλεκτρονική διεύθυνση: [asfalis@e-typos.com](mailto:asfalis@e-typos.com)

Δικηγορικό γραφείο «Μαργαρίτα Γ. Κάρδαρη»  
(Ικάρων 7-9, Π. Φάληρο Τ.Κ. 17563,  
τηλέφωνα: 210-9841260 και 6975731307)

**ΤΟ ΔΙΚΗΓΟΡΙΚΟ ΓΡΑΦΕΙΟ «ΜΑΡΓΑΡΙΤΑ Γ. ΚΑΡΔΑΡΗ» ΔΙΝΕΙ ΜΕΣΑ ΑΠΟ ΤΟΝ «Ε.Τ.» ΕΓΚΥΡΕΣ ΑΠΑΝΤΗΣΕΙΣ ΓΙΑ ΤΟ ΑΣΦΑΛΙΣΤΙΚΟ**

**Ιδιωτική υπάλληλος από το 1990**

Διαβάζω στον Ελεύθερο Τύπο τις απαντήσεις που δίνετε για τα ασφαλιστικά και θα ήθελα να με ενημερώσετε σχετικά με το πότε μπορώ να συνταξιοδοτηθώ σύμφωνα με το νέο νόμο. Είμαι γεννημένη την 1η/8/1971. Εργάζομαι στον ιδιωτικό τομέα από 1/2/1990 μέχρι και σήμερα. Είμαι μητέρα τριών ανήλικων παιδιών (γεννημένα στις 10/10/2003 - τρίδυμα). Πότε μπορώ να συνταξιοδοτηθώ; Με συμπύρει να κάνω κάποια εξαγορά και τι είδους; Σας ευχαριστώ εκ των προτέρων.

Αν. Είχατε συμπληρώσει πριν από το 2010 τις 5.500 ημέρες εργασίας και είχατε ανήλικα τέκνα, συνεπώς είχατε κατοχυρώσει πριν από την ψήφιση του νόμου 4336/2015 το δικαίωμα για συνταξιοδότηση ως μητέρα ανηλίκου στα 50 για μειωμένη ή στα 55 με πλήρη. Μετά την ψήφιση του παραπάνω νόμου συνταξιοδοτείστε στα 65 και 3 μήνες με μειωμένη ή στα 67 με πλήρη. Εναλλακτικά μπορείτε με πλήρη στα 62 με 40 έτη ασφάλισης (12.000 ημέρες εργασίας) αθροισώντας έως επιτά 3 έτη πλασματικά.

**Με 35ετία το 2018 ή το 2020**

Γεννημένος το 1955 (29/11/1955), υπηρετώ συνεχώς στο Δημόσιο από 10/04/1985 και συμπληρώσα 25ετία το 2010. Τον Απρίλιο (10/04/2020) συμπληρώνω 35 χρόνια και θα είμαι 64 ετών. Σύμφωνα με το νέο ασφαλιστικό, θα μπορώ να συνταξιοδοτηθώ (με πλήρη σύνταξη) τότε ή θα πρέπει να περιμένω να γίνω 67 ετών; Σας ευχαριστώ εκ των προτέρων για την απάντησή σας.

Δημήτρης από Πειραιά

Αν. Μπορείτε να συνταξιοδοτηθείτε με πλήρη σύνταξη όταν συμπληρώσετε τα 35 έτη εργασίας σας. Εκετε ήδη συμπληρώσει το ηλικιακό όριο που θέτει για την περίπτωση σας ο νόμος και είναι το 59ο έτος και 6 μήνες. Ωστόσο, η συνταξιοδότησή σας (λόγω πρόσληψης μετά το 1983) συναρτάται με τη συμπλήρωση και των 35 ετών, που θα τα έχετε το 2020, οπότε τότε μπορείτε να υποβάλετε και την αίτηση. Αναγνωρίζοντας πλασματικό χρόνο από στρατιωτική θητεία, θα έχετε την 35ετία νωρίτερα (το 2018) και θα μπορείτε επίσης να αποχω-

**Με 35 έτη στο ΤΕΒΕ (ΟΑΕΕ)**

Ονομάζομαι Οικονόμου Κωνσταντίνος, ασφαλιστικά στο ΤΕΒΕ την 1η/1/1980 και έκανα διακοπή στις 30/8/2015. Συνολικά συμπλήρωσα 35 έτη και 8 μήνες. Εχω γεννηθεί στις 4/6/1957 και συμπλήρωσα στις 4/6/2016 το 59ο έτος. Παρακαλώ να με πληροφορήσετε αν μπορώ να συνταξιοδοτηθώ και πότε. Είμαι πατέρας δύο ενηλίκων τέκνων. Σας ευχαριστώ εκ των προτέρων.

Αν. Πρέπει να συμπληρώσετε 35 έτη ασφάλισης στο 2012 εξαγοράζοντας 2 έτη πλασματικά από τα παιδιά σας. Θα συνταξιοδοτηθείτε σύμφωνα με τον πίνακα 1 του ν. 4336/2015 όταν συμπληρώσετε τα 60 και 9 μήνες. ■

ρήσετε με αίτηση την επόμενη χρονιά.

**Με 30 χρόνια ένοσημα χωρίς πλασματικά**

Ονομάζομαι Βασιλίδης και έχω γεννηθεί στις 15/6/1959. Είμαι παντρεμένος και έχω δύο παιδιά, γεννηθέντα το 1991 και το 1994.

- 1) Εχω ασφαλιστεί για πρώτη φορά στο ΙΚΑ τον 1ο του 1985 έως και 31/12/1992 και έχω 2.400 ένοσημα.
- 2) Ανεργία από 1ης/1/1993 έως 31/12/1993 (με επιδότηση ανέργου).
- 3) Από 1ης/1/1994 έως 19/12/1994 άνεργος και χωρίς ασφάλιση.
- 4) Από 20/12/1994 έως σήμερα συνεχής ασφάλιση στο ΤΕΒΕ.

- 5) Εχω τελειώσει τετραετή ανωτάτη σχολή (πανεπιστήμιο).
  - 6) Εχω εκπληρώσει στρατιωτικές υποχρεώσεις 24 μηνών.
- Παρακαλώ, αν μπορείτε να με πληροφορήσετε πότε αποκτώ δικαίωμα σύνταξης και αν πρέπει να κάνω εξαγορά ενσήμων βάσει των ανωτέρω. Αν υπολογίζω καλά, στις 31/12/2016 έχω 30 χρόνια ένοσημα χωρίς να

υπολογίζω τα πλασματικά χρόνια που μπορώ να εξαγοράσω. Σας ευχαριστώ πάρα πολύ!

Αν. Δεν κατοχυρώσατε ένα πιο ευνοϊκό καθεστώς συνταξιοδότησης από αυτό στα 62 με 40 έτη εργασίας από τα οποία έως επιτά μπορεί να είναι πλασματικά. Αν δεν επιθυμείτε την εξαγορά, θα συνταξιοδοτηθείτε στα 62 με μειωμένη σύνταξη, σύμφωνα με τις διατάξεις της διαδοχικής ασφάλισης από το ΙΚΑ υποβάλλοντας την αίτησή σας στον ΟΑΕΕ.

**Με ΙΚΑ-TEAM και βαρέα**

Ονομάζομαι Γιαννάκης Σπύρος. Εγγαμος με 2 τέκνα ενήλικα. Ημερομηνία γέννησης: 6/3/1959. Στρατιωτική θητεία: 1 έτος (1979-1980). ΟΑΕΔ: Ταμείο ανεργίας 1996-1997. Από το 1977 έως το 1989 ΙΚΑ-TEAM 2.802. Από το 1990 έως και τον Οκτώβριο 2016 (συνεχίζω να εργάζομαι) ένοσημα βαρέα-TEAM 7.480. Ερώτηση: Πότε μπορώ να βγω σε σύνταξη και με ποιες προϋποθέσεις; Σημείωση: Στο τέλος του 2017 θα έχω συνολικά ένοσημα 10.582 και ένα έτος στρατιωτικό εάν εξαγορασθεί.

Αν. Οι διατάξεις των βαρέων δεν άλλαξαν. Συνταξιοδοτείστε στα 60 με μειωμένη ή στα 62 με πλήρη. Επίσης δεν μπορείτε να εξαγοράσετε ημέρες στα βαρέα για να συμπληρωθούν τα 7.500 νωρίτερα από το 2016. ■



**Δεν δικαιούται σύνταξη με 3.300 ένοσημα**

Είμαι 62 ετών και έχω 2.500 ένοσημα ΙΚΑ από το 1971 μέχρι το 1989 συν 800 από το Στρατό. Θα ήθελα να με πληροφορήσετε αν δικαιούμαι σύνταξη. Με εκτίμησον.

Αν. Δεν μπορείτε να συνταξιοδοτηθείτε παρά μόνο αν συμπληρώσετε με προαιρετική ασφάλιση ή εργασία τα 3.600 ένοσημα και να εξαγοράσετε το Στρατό ώστε να συμπληρώσετε 4.500 ημέρες



#### 4. ΑΣΦΑΛΙΣΗ ΚΑΙ ΣΥΝΤΑΞΕΙΣ

Μέσο: . . . . . ΕΛΕΥΘΕΡΟΣ ΤΥΠΟΣ

Ημ. Έκδοσης: . . . 16/01/2017 Ημ. Αποδελτίωσης: . . . 16/01/2017

Σελίδα: . . . . . 27



ΕΛΕΥΘΕΡΟΣ ΤΥΠΟΣ Δευτέρα 16 Ιανουαρίου 2017 7 27

#### ΠΡΟΣ ΤΟΥΣ ΑΝΑΓΝΩΣΤΕΣ ΤΟΥ ΕΝΘΕΤΟΥ «ΑΣΦΑΛΙΣΗ ΚΑΙ ΣΥΝΤΑΞΕΙΣ»

Όσοι δεν επιθυμούν τη δημοσιοποίηση του ονοματεπώνυμου τους μπορούν, στις ερωτήσεις τους προς το ένθετο «ΑΣΦΑΛΙΣΗ ΚΑΙ ΣΥΝΤΑΞΕΙΣ», να αναφέρουν μόνο τα αρχικά γράμματα του ονόματος και του επωνύμου τους, ώστε να γνωρίζουν αμέσως και την απάντηση που τους αφορά.

#### Δημόσιος υπάλληλος με προϋπηρεσία στον ιδιωτικό τομέα

Είμαι μόνιμος δημόσιος υπάλληλος, ηλικίας 58 ετών, με προϋπηρεσία 20 ετών (ΠΕ- προσληφθείς τον Φεβρουάριο 1996). Όσον αφορά στην προηγούμενη ασφάλιση, έχω 9 χρόνια στον ιδιωτικό τομέα (πρώτη ασφάλιση πριν από το 1983) και έχω τρία παιδιά. Εξακολουθώ να έχω κατοχυρωμένο δικαίωμα για σύνταξη με τα ισχύοντα; Ευχαριστώ.

Απ. Είκατε θεμελιώσει συνταξιοδοτικό δικαίωμα πριν από την ισχύ του ν. 4336/2015 (14/08/2015) και εξακολουθείτε να έχετε τη δυνατότητα να συνταξιοδοτηθείτε οποτεδήποτε.

#### Περικοπή σύνταξης κατά 60% αν συνεχίσει να εργάζεται

Είμαι εργαζόμενος και μπορώ να συνταξιοδοτηθώ από 1ης/7/2017 με 35ετία και 10.500 ένσημα το 2012 (υπολογίζοντας και πλασματικά χρόνια τα οποία προτίθεται να εξαγοράσω). Το ερώτημά μου είναι: Αν μετά τη συνταξιοδότησή μου (1/7/2017) συνεχίσω να εργάζομαι (δεν θα ξεκινήσω να εργάζομαι), θα υπάρχει ή όχι μείωση της σύνταξης; Αν ναι, σε τι ποσοστό και επί ποιοι ποσού (της κύριας ή του αθροίσματος κύριας και επικουρικής σύνταξης) θα είναι η μείωση; (Υπολογίζω την κύρια σύνταξη περίπου στα 850 ευρώ και την επικουρική στα 180 ευρώ.) Σας ευχαριστώ. Μανώλης Αναστόπουλος

Απ. Θα υπάρξει σύμφωνα με τις νέες διατάξεις του ν. 4387/2016 περικοπή της σύνταξης κατά 60%, τόσο για την κύρια όσο και για την επικουρική για όσο διαρκεί η εργασία. ■

εργασίας. Επίσης απαιτείται η συμπλήρωση του 67ου έτους της ηλικίας σας.

#### Παλιός ασφαλισμένος με πολλά κενά

Ονομάζομαι Κ. Θόδωρος, γεννηθείς στις 25/2/1959, 1η ασφάλιση 6ος 1977 μόνο ΙΚΑ όκι βαρέα. Έχω 2 παιδιά, 2 χρόνια Στρατό, 2 σπουδές, πολλά κενά. Στις 25/2/2017 κλείνω τα 58 και τέλος του έτους θα έχω 8.800 ένσημα 58½ ετών. Μπορώ με αναδρομική εξαγορά 5 ετών (+1.500) να βγω; Με τις διατάξεις του 2012 με 10.000 ή 10.500 ή περιμένω τα 62 με 40 έτη (κάνοντας εξαγορά 7 ετών); Ευχαριστώ εκ των προτέρων.

Απ. Για να συνταξιοδοτηθείτε με βάση τα 10.500 ή 10.000 ημερομίσθια το 2012 θα έπρεπε μέχρι το τέλος του 2012 να συμπληρώνατε αυτές τις ημέρες και όχι με αναδρομική εξαγορά σύμφωνα με το σημερινό αριθμό ενσήμων. Συνταξιοδοτηθείτε με πλήρη στο 62ο έτος με 40 έτη ασφάλισης, μεταξύ των οποίων έως επτά μπορεί να είναι πλασματικά.

# 1 ΑΓΟΡΑ ΕΡΓΑΣΙΑΣ

## ΕΥΚΑΙΡΙΕΣ ΓΙΑ ΚΑΡΙΕΡΑ ΣΤΟ ΕΞΩΤΕΡΙΚΟ

### ΑΓΟΡΑ ΕΡΓΑΣΙΑΣ

10.01.2017 #372

ΔΙΑΣΩΣΤΕΣ, ΝΟΣΗΛΕΥΤΕΣ, ΔΙΟΙΚΗΤΙΚΟΙ, ΜΗΧΑΝΙΚΟΙ, ΚΑΘΑΡΙΣΤΕΣ, ΕΡΓΑΤΕΣ

#### Αιτήσεις-εξπρές για 2.244 μόνιμες και εποχικές προσλήψεις στο Δημόσιο

### ΟΛΕΣ ΟΙ ΕΥΚΑΙΡΙΕΣ ΓΙΑ ΔΟΥΛΕΙΑ ΚΑΙ ΚΑΡΙΕΡΑ ΣΕ ΕΛΛΑΔΑ ΚΑΙ ΕΞΩΤΕΡΙΚΟ

# ΜΗ ΧΑΣΕΤΕ ΑΥΡΙΟ ΣΤΟΝ ΕΛΕΥΘΕΡΟ ΤΥΠΟ

ΔΕΥΤΕΡΑ 16 ΙΑΝΟΥΑΡΙΟΥ

# Προβλέψεις

## ΝΕΕΣ ΣΤΗΛΕΣ, ΑΝΑΛΥΣΕΙΣ ΚΑΙ ΕΓΚΥΡΑ ΠΡΟΓΝΩΣΤΙΚΑ ΓΙΑ ΟΛΟΥΣ ΤΟΥΣ ΑΓΩΝΕΣ ΠΟΥ ΘΑ ΣΑΣ ΠΑΝΕ ΤΑΜΕΙΟ

### ΑΓΡΙΑ ΟΜΟΡΦΙΑ

# 2 Προβλέψεις





**ΤΣΠΕΑΘ-ΤΑΤΤΑ-ΤΑΝ-ΤΑΝΤΠΥ: ΠΟΙΕΣ ΠΡΟΛΑΒΑΙΝΟΥΝ ΤΑ ΠΑΛΑΙΑ ΟΡΙΑ ΗΛΙΚΙΑΣ**

**Εξοδος από τα 55 για μητέρες με ανήλικο από 4 Ταμεία**

**ΚΩΣΤΑΣ ΚΑΤΙΚΟΣ**  
kkatikos@e-typos.com

**Σ**ύνταξη με διατάξεις μπτέρων ανηλίκων και με τα νέα όρια ηλικίας που ξεκινούν από τα 55 δικαιούνται οι ασφαλισμένες πριν από το 1993 σε δύο από τα Ταμεία Τύπου, στο Ταμείο Νομικών και το Ταμείο Ναυτιλιακών και Τουριστικών Πρακτόρων.

**Ορια ηλικίας 2 ταχυτάτων για σύνταξη μπτέρων από το ΕΤΑΠ-ΜΜΕ**

Οι ασφαλισμένες στο ΕΤΑΠ-ΜΜΕ και στο πρώην ΤΣΠΕΑΘ μπορούν να βγουν στη σύνταξη εφόσον συμπληρώνουν τα 15 έτη μέχρι το 2012 με ανήλικο παιδί.

Όσες είχαν ανήλικο στη 15ετία και πρόλαβαν τις παλιές ηλικίες εξόδου μέχρι 18/8/2015 έχουν θεμελιωμένο δικαίωμα και αποχωρούν οποτεδήποτε. Οι ηλικίες συνταξιοδότησης χωρίζονται σε δύο περιόδους και είναι:

» Από 45 έως 49,6 ετών με ανήλικο και 15ετία έως τις 31/12/2007.

» Από 50 έως 55 ετών με 15ετία και ανήλικο στο διάστημα από 1ης/1/2008 μέχρι 31/12/2012.

Και στις δύο κατηγορίες -εφόσον υπάρχουν το ανήλικο και η 15ετία μέχρι το 2008 ή μέχρι το 2012- οι ασφαλισμένες θα πρέπει να είχαν πιάσει και την αντίστοιχη ηλικία συνταξιοδότησης μέχρι 18/8/2015. Διαφορετικά, αν δηλαδή η ηλικία που θα έπαιρναν σύνταξη συμπληρώνεται από 19/8/2015 και μετά θα συνταξιοδοτηθούν με τα νέα αυξημένα όρια.

**Παραδείγματα**

» Ασφαλισμένη στο πρώην ΤΣΠΕΑΘ πριν από το 1993, με ανήλικο και 15ετία το 2006, παίρνει σύνταξη αν κλείσει το 49ο έτος ως τις 18/8/2015. Δεν παίρνει σύνταξη όμως αν κλείσει τα 49 από 19/8 μέχρι 31/12/2015, γιατί τα όρια άλλαξαν και συνταξιοδοτείται πλέον όταν κλείσει τα 55. Αν κλείνει τα 49 το 2017, θα βγει στα 58,5.

» Ασφαλισμένη με ανήλικο και 15ετία μεταξύ των ετών 2008 έως 2010 παίρνει σύνταξη αν είχε κλείσει το 50ο έτος έως τις 18/8/2015. Αν κλείνει τα 50 το 2018, θα αποχωρήσει στα 60,2.

» Ασφαλισμένη με 15ετία το 2011 και ανήλικο θα έβγαине με πλήρη σύνταξη αν είχε συμπληρώσει και το 52ο έτος έως τις 18/8/2015, πριν δηλαδή αυξηθούν τα όρια ηλικίας. Αν όμως έχει τις χρονικές προϋποθέσεις και το ανήλικο, αλλά συμπληρώνει το 52ο έτος το 2016, θα αποχωρήσει με το νέο όριο ηλικίας που είναι 56,6 ετών. Αν κλείνει τα 52 το 2017, θα συνταξιοδοτηθεί στα 58,5. Στην περίπτωση που είχε κλείσει

όμως τα 50 πριν από τις 19/8/2015 και δεδομένου ότι κατοχύρωσε τις προϋποθέσεις του 2011 (15ετία με ανήλικο τη χρονιά αυτή) μπορεί να πάρει οποτεδήποτε μειωμένη σύνταξη, γιατί έχει συμπληρώσει το 50ο έτος πριν από τις 18/8/2015.

**Διατάξεις ΙΚΑ για ασφαλισμένες στο ΤΑΤΤΑ**

Για τις ασφαλισμένες στο πρώην ΤΑΤΤΑ του ΕΤΑΠ-ΜΜΕ ισχύουν τα ίδια όρια ηλικίας συνταξιοδότησης που έχουν οι μητέρες στο ΙΚΑ. Οι μητέρες που ήταν ασφαλισμένες πριν από το 1993 στο Ταμείο αυτό κατοχυρώνουν δικαίωμα συνταξιοδότησης, αρκεί να είχαν ανήλικο παιδί και 18,3 έτη εργασίας ως το 2012. Αν δεν συμπληρώνουν τα 18,3 έτη ασφάλισης, έχουν το δικαίωμα να αναγνωρίσουν πλασματικούς χρόνους, που είναι ως 4 έτη για να συμπληρώσουν 18,3 χρόνια το 2011 και ως 5 έτη για να έχουν τα 18,3 χρόνια ασφάλισης το 2012.

Ασφαλισμένη στο ΤΑΤΤΑ με συμπληρωμένα 18,3 έτη το 2006 και ανήλικο παιδί τότε θα πάρει πλήρη στα 55 και μειωμένη στα 50. Αν έχει το 50ο έτος πριν από τις 19/8/2015, έχει θεμελιωμένο δικαίωμα και αποχωρεί με μειωμένη οποτεδήποτε. Για πλήρη σύνταξη θα περιμένει ως τα 55 (2020) και θα βγει με το νέο όριο ηλικίας αυτής της χρονιάς που είναι στα 64.

**Σύνταξη μπτέρων με ανήλικο παιδί από το Ταμείο Νομικών (ΤΑΝ)**

Οι διατάξεις για σύνταξη με ανήλικο ισχύουν και για τις ασφαλισμένες στο Ταμείο Νομικών με προϋπόθεση να είχαν 21,6 ως 22,6 έτη ασφάλισης και ανήλικο παιδί ως το 2012.

Οι ηλικίες που κατοχυρώνουν για σύνταξη είναι 50 ετών με 21,6 έτη και ανήλικο ως το 2010, 55 ετών με ανήλικο και 22 έτη το 2011 και 58 ετών με ανήλικο και 22,6 έτη το 2012. Αν το ανήλικο αποκτηθεί μετά το 2013 ή αν υπάρχει πριν από το 2013 αλλά τα 21,6 ως 22,6 έτη συμπληρωθούν μετά το 2013, τότε το όριο συνταξιοδότησης πάει στα 67 ή 62 με 40 χρόνια.

Οι ασφαλισμένες που είχαν το ανήλικο και τα έτη ασφάλισης ως το 2012 και δεν συμπλήρωσαν την αντίστοιχη ηλικία (50-58) ως τις 18/8/2015 θα αποχωρήσουν με τα νέα όρια, τα οποία, παρότι αυξάνονται, εντούτοις δεν πάνε κατευθείαν στα 67, παρά μετά το 2022. Σημειώνεται ότι δεν προβλέπεται η έξοδος με μειωμένο όριο ηλικίας.

Πλασματικοί χρόνοι χρησιμοποιούνται μόνο μετά το 2011.

**Παραδείγματα:**

» Ασφαλισμένη με ανήλικο το 2010 και 21,6 έτη τότε που κλείνει τα 50 το 2016 θα βγει με πλήρη σύνταξη σε ηλικία 56,9 ετών.

» Ασφαλισμένη που είχε ανήλικο το 2011 με 22 έτη αλλά κλείνει τα 55 το 2016 θα συνταξιοδοτηθεί στα 58 και θα πάρει



πλήρη σύνταξη.

» Ασφαλισμένη που είχε 22,5 έτη το 2012 και ανήλικο αλλά κλείνει τα 58 το 2019 θα συνταξιοδοτηθεί στα 62,6 με πλήρη σύνταξη.

**Με 25ετία και ανήλικο η σύνταξη μπτέρων από το ΤΑΝΤΠΥ**

Σύνταξη με διατάξεις μπτέρων ισχύουν και για το Ταμείο που ασφαλιζόνταν οι γυναίκες εργαζόμενες σε ναυτιλιακά και τουριστικά πρακτορεία (ΤΑΝΤΠΥ). Για να αξιοποιήσουν τις διατάξεις θα πρέπει έχουν έναρξη ασφάλισης πριν από το 1993. Ο απαιτούμενος χρόνος με ανήλικο τέκνο είναι τα 25 έτη, συμπληρωμένα μέχρι το 2012.

Με αυτές τις προϋποθέσεις κατοχυρώνουν δύο ηλικίες συνταξιοδότησης, τα 55, αν η 25ετία συμπληρώθηκε ως το 2011 με ανήλικο τέκνο, και τα 58, με 25ετία και ανήλικο το 2012. Οι ηλικίες αυξάνονται για όσες είχαν τα χρόνια και το ανήλικο, κλείνοντας τα 55 ή τα 58 από 19/8/2015 και μετά. Για παράδειγμα, ασφαλισμένη 55 ετών το 2017, με ανήλικο το 2011 και 25ετία στο ΤΑΝΤΠΥ, θα πάρει πλήρη σύνταξη στα 59,6 ετών. Με ηλικία 55 το 2016, σύνταξη στα 58, με ηλικία 55 το 2018, σύνταξη στα 61. ■

Τα όρια ηλικίας που βγαίνουν στη σύνταξη τις μητέρες με ανήλικο από ΕΤΑΠ-ΜΜΕ, ΤΑΝ και ΤΑΝΤΠΥ

Με ηλικία 45 ως 52	Η ηλικία συνταξιοδότησης είναι	Με ηλικία 55	Η ηλικία συνταξιοδότησης είναι	Με ηλικία 58	Η ηλικία συνταξιοδότησης είναι
Από 19/8 έως 31/12/2015	<b>55</b>	Από 19/8 έως 31/12/2015	<b>56,6</b>	Από 19/8 έως 31/12/2015	<b>59,2</b>
το 2016	<b>56,9</b>	το 2016	<b>58</b>	το 2016	<b>60,3</b>
το 2017	<b>58,5</b>	το 2017	<b>59,6</b>	το 2017	<b>61,5</b>
το 2018	<b>60,2</b>	το 2018	<b>61</b>	το 2018	<b>62,6</b>
το 2019	<b>61,10</b>	το 2019	<b>62,6</b>	το 2019	<b>63,8</b>
το 2020	<b>63,7</b>	το 2020	<b>64</b>	το 2020	<b>64,9</b>
το 2021	<b>65,3</b>	το 2021	<b>65,6</b>	το 2021	<b>65,11</b>
το 2022	<b>67</b>	το 2022	<b>67</b>	το 2022	<b>67</b>

ΕΤΑΠ-ΜΜΕ (ΤΣΠΕΑΘ): Με 15ετία και ανήλικο έως το 2012, οι ηλικίες κατοχύρωσης είναι 45 έως 50 και 52 ή 55 ετών.  
ΤΑΝ: Με 21,6 έως 22,6 έτη και ανήλικο έως το 2012, οι ηλικίες κατοχύρωσης είναι 50 και 58 ετών.  
ΤΑΝΤΠΥ: Με 25ετία και ανήλικο έως το 2012, οι ηλικίες κατοχύρωσης είναι 55 και 58 ετών.





# Αγώνας δρόμου για εκκρεμείς συντάξεις

Στόχος η καταβολή κάθε μήνα 9.000 νέων συντάξεων. Άμεση ενίσχυση με προσωπικό των υπηρεσιών του ΕΦΚΑ, στον οποίο θα δοθούν 860 εκατ. ευρώ

Ρεπορτάζ  
**ΓΙΑΝΝΗΣ ΦΩΣΚΟΛΟΣ**

Μαραθώνιο σε ρυθμούς... σπριντ ξεκίνησε το υπουργείο Εργασίας για την αποπληρωμή 95.000 συντάξεων που εκκρεμούν 12-24 μήνες και σε εξαιρετικές περιπτώσεις έως και τρία χρόνια. Η επίμαχη υπουργική απόφαση -την οποία φέρνει σήμερα στο φως το «Έθνος»- υπεγράφη ήδη από την υπουργό Εργασίας, Εφη Ακτσιόγλου, εξειδικεύοντας τη σχετική τροπολογία που ψηφίστηκε τον περασμένο Νοέμβριο. Τότε προβλέφθηκε νομοθετικά μια έκτακτη ένταση ρευστότητας προς τον Ενιαίο Φορέα Κοινωνικής Ασφάλισης (ΕΦΚΑ) ύψους 860 εκατομμυρίων ευρώ, με σκοπό να ξεχρεωθούν χιλιάδες συνταξιούχοι. Τώρα με την υπουργική απόφαση των έξι σελίδων δίνεται το οριστικό έναυσμα για την εκκίνηση της διαδικασίας. Σύμφωνα με υπηρεσιακά στελέχη, στόχος είναι να πληρώνονται τουλάχιστον 9.000 καινούργιες συντάξεις κάθε μήνα, αρχής γενομένης από την πληρωμή των συντάξεων Μαρτίου, στα τέλη Φεβρουαρίου (αν όχι νωρίτερα). Οι πληρωμές θα γίνουν από τον ΕΦΚΑ με τη σειρά προτεραιότητας που έχουν ήδη οι φάκελοι σε εκκρεμότητα. Το πρόγραμμα έχει ημερομηνία οριστικής λήξης την 31η Οκτωβρίου 2017. Μέχρι τότε πρέπει να έχουν πληρωθεί όλες οι εκκρεμείς συντάξεις. Διαφορετικά τα κονδύλια χάνονται και πρέπει να επιστραφούν στον κρατικό προϋπολογισμό. Γι' αυτό και τα τμήματα απονομής συντάξεων ενισχύονται αμέσως με προσωπικό που τυχόν πλεονάζει σε

άλλες υπηρεσίες (π.χ. μονάδες διοικητικού ή οικονομικού), μετά και την ενοποίηση όλων των Ταμείων κύριας ασφάλισης στον ΕΦΚΑ. Η ολοκλήρωση του προγράμματος με επιτυχία περιγράφεται ως μεγάλο στοιχείο για τη δημόσια διοίκηση και ως μια «ευκαιρία για τη χώρα και το Ασφαλιστικό να τελειώνει με τις εκκρεμότητες και την υπερβολική καθυστέρηση». Δεν είναι τυχαίο πως η διαδικασία περιλαμβάνει πολλαπλές δικλίδες ασφαλείας με αυστηρά χρονοδιαγράμματα. Στόχος είναι από το τέλος του 2017 η απονομή της σύνταξης να γίνεται εντός τριμήνου από την υποβολή της αίτησης. Ευνοϊκό για την έγκαιρη ολοκλήρωση της διαδικασίας είναι το γεγονός πως ο αριθμός των νέων αιτήσεων συνταξιοδότησης που μπαίνουν στο σύστημα μειώθηκε σημαντικά το 2016 σε σύγκριση με το 2015, ενώ και το 2017 αναμένεται να παραμείνει σε χαμηλά επίπεδα. Ειδικά οι αιτήσεις του Δημοσίου κινούνται για στο 1/3 σε σχέση με το 2005 και το 2004, όταν είχε καταγραφεί έκρηξη αποχωρήσεων. Γι' αυτό και τα αρμόδια τμήματα θα οργανωθούν κατά τέτοιον τρόπο ώστε να ριχούν όλο το βάρος τους στην απορρόφηση του ποσού των 860 εκατομμυρίων. Στο πρόγραμμα εντάσσονται αποκλειστικά συντάξεις που καθυστερούν από 3 μήνες (90 ημέρες) και πάνω. Τα 860 εκατ. προορίζονται για να πληρωθούν τα αναδρομικά που αφορούν σε αυτές τις συντάξεις, οι οποίες εκκρεμούν σε ΙΚΑ, ΟΑΕΕ, ΕΤΑΑ, ΕΤΑΠ-ΜΜΕ, ΟΓΑ. Εκτιμάται πως η κάθε σύνταξη κουβαλά αναδρομικά 10.000

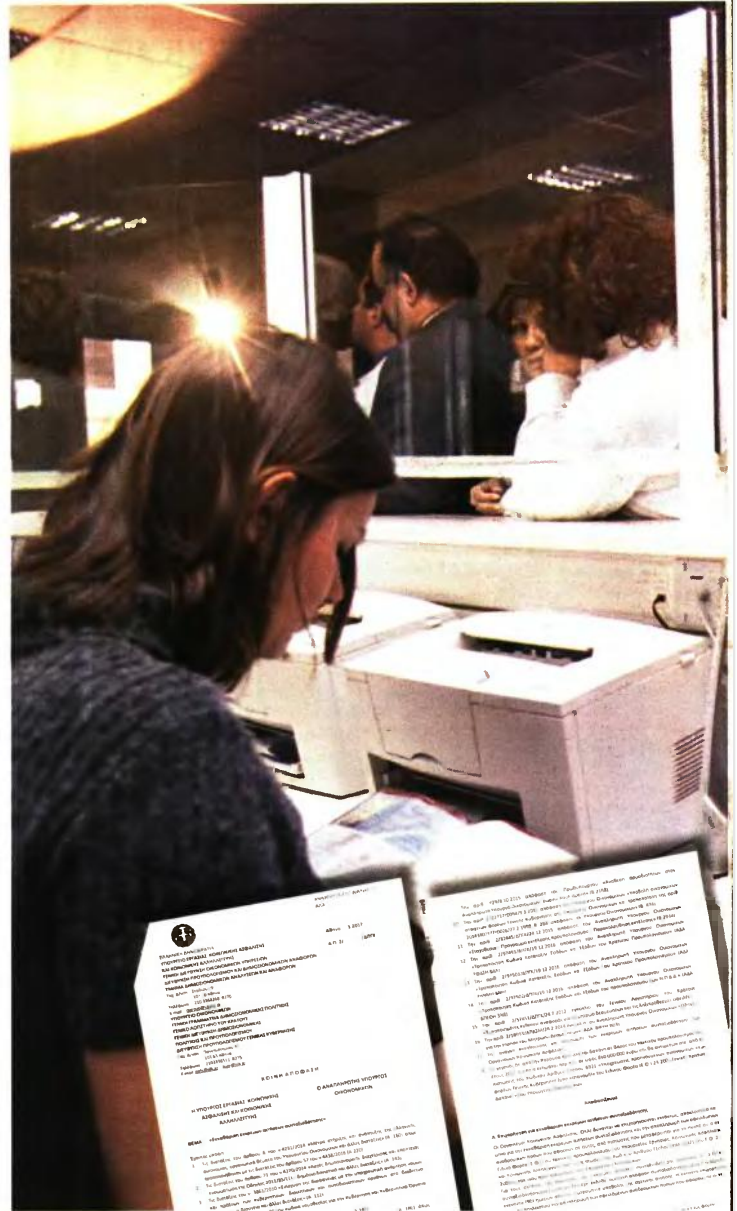

**ΤΟ ΠΡΟΓΡΑΜΜΑ**  
εξόφλησης των συντάξεων που βρίσκονται στο «ράφι» λήγει την 31η Οκτωβρίου. Στις ένθετες φωτογραφίες η κοινή υπουργική απόφαση

- 12.000 ευρώ περίπου. Η διαδικασία, όπως περιγράφεται στην υπουργική απόφαση, έχει 10 βήματα:  
1 Οι Οργανισμοί Κοινωνικής Ασφάλισης εκτιμούν τα συνολικά οφειλόμενα αναδρομικά ποσά που αντιστοιχούν στις εκκρεμείς αιτήσεις συνταξιοδότησης πριν υποβάλουν αίτημα επιχορήγησης και καταρτίσουν μια σχετική κατάσταση με τις αιτήσεις ανά χρονολογική σειρά. Στην κατάσταση αναφέρεται και το συνολικό ύψος των οφειλόμενων αναδρομικών.  
2 Ακολούθως υποβάλλεται στο υπουργείο Εργασίας το αίτημα επιχορήγησης, το οποίο πρέπει να

συνοδεύεται από: α) μηνιαίο πλάνο απορρόφησης, β) εκτίμηση του συνόλου των οφειλόμενων αναδρομικών, γ) έκθεση αιτιολόγησης με στοιχεία για τα ταμειακά διαθέσιμα, τους λόγους συσσώρευσης εκκρεμών αιτήσεων κ.ά.  
3 Η Γενική Διεύθυνση Οικονομικών Υπηρεσιών (ΓΔΟΥ) του υπουργείου αξιολογεί τα αιτήματα.  
4 Η ΓΔΟΥ υποβάλλει στο Γενικό Λογιστήριο του Κράτους πρόταση επιχορήγησης των Οργανισμών Κοινωνικής Ασφάλισης, συνοδευόμενη από μηνιαίο πλάνο απορρόφησης της έκτακτης επιχορήγησης και έκθεση αξιολόγησης του αιτήματος.





# Με αυστηρό χρονοδιάγραμμα για να μη χαθούν τα κονδύλια



## ΟΙ ΑΡΙΘΜΟΙ

# 285

ημέρες έχουν στη διάθεσή τους οι υπηρεσίες του ΕΦΚΑ για να ολοκληρώσουν το τίτλιο εγχείρημα εκκαθάρισης των εκκρεμών αιτήσεων συνταξιοδότησης.

# 95

χιλιάδες κύριες συντάξεις εκκρεμούν στα ράφια του ΕΦΚΑ για 12-24 μήνες. Ορισμένες ακόμη και για τρία χρόνια.

# 9

χιλιάδες εκκρεμείς συντάξεις πρέπει να πληρώνονται κάθε μήνα.

# 2

μήνες θα έχουν τα Ταμεία από τη στιγμή της επιχορήγησης για να αποπληρώσουν τις εκκρεμότητές τους.

Δρακόντεια... μέτρα στενής παρακολούθησης του προγράμματος, ώστε να ολοκληρωθεί με επιτυχία εντός χρονοδιαγράμματος και να μη χαθούν τα κονδύλια, περιλαμβάνει η διαδικασία που εξειδικεύεται με την υπουργική απόφαση. Ειδικότερα -και σε συνέχεια των προηγούμενων βημάτων- προβλέπεται πως:

**1** Η αρμόδια Γενική Διεύθυνση Οικονομικών Υπηρεσιών συγκεντρώνει και αποστέλλει εντός του πρώτου 10ημέρου κάθε μήνα στοιχεία σχετικά με τις μηνιαίες επιχορηγήσεις για εκκαθάριση εκκρεμών αιτήσεων και τις πληρωμές που έγιναν.

**2** Τα Ταμεία οφείλουν να ολοκληρώσουν την αποπληρωμή των σχετικών αιτήσεων συνταξιοδότησης μέχρι το τέλος του δεύτερου μήνα από τη λήψη της σχετικής επιχορήγησης. Η προθεσμία αυτή μπορεί να παραταθεί μόνο με αιτιολογημένο αίτημα προς το ΓΑΚ. Η υπουργική απόφαση υπενθυμίζει πως σε κάθε περίπτωση το πρόγραμμα ολοκληρώνεται στις 31/10/2017.

**3** Τυχόν υπόλοιπα της επιχορήγησης που δεν θα χρησιμοποιηθούν για την εξόφληση οφειλόμενων αναδρομικών ποσών εντός της προθεσμίας του διμήνου ή μέχρι την ολοκλήρωση του προγράμματος, επιστρέφονται στον κρατικό προϋπολογισμό το αργότερο μέχρι το τέλος του επόμενου μήνα από τη λήξη της προθεσμίας.

Σε περίπτωση που αυτή η προθεσμία επιστροφής παρέλθει άπρακτη, είναι δυνατόν να παρακρατηθεί ποσό αντίστοιχου ύψους με το ποσό της επιστροφής από τυχόν επιχορηγήσεις ή αποδόσεις προς τον ΕΦΚΑ.

Οι υπουργοί Εργασίας και Οικονομικών εφιστούν την προσοχή στους προϊστάμενους των οικονομικών υπηρεσιών των Ταμείων να ελέγχουν πως οι επιχορηγήσεις χρησιμοποιούνται αποκλειστικά και μόνο για την πληρωμή των εκκρεμών αιτήσεων.

Αρμόδια υπηρεσιακά στελέχη του υπουργείου Εργασίας εκτιμούν πως η διαδικασία δεν είναι γραφειοκρατική και υπογραμμίζουν πως θα βρίσκεται υπό τη στενή εποπτεία των αρμόδιων υπηρεσιών, ώστε να μη χαθεί ούτε ένα ευρώ και να φύγουν από τα... ποδία του ΕΦΚΑ τα βερδία παρελθόντων χρεών. Τις περισσότερες εκκρεμότητες έχει, όπως ήταν αναμενόμενο, το ΙΚΑ με περίπου 50.000 αιτήσεις στο ράφι. «Πρέπει να βγαίνουν 9.000 συντάξεις τον μήνα και θα βγαίνουν» σημειώνουν χαρακτηριστικά τεχνوکράτες του υπουργείου. Οι εύκολες περιπτώσεις είναι οι μεταβιβάσεις λόγω θανάτου και οι παρτάσεις λόγω αναπηρίας.

Υπενθυμίζεται πως έγινε προσπάθεια να ενταχθούν στον ίδιο μηχανισμό (στα κονδύλια για αποπληρωμή ληξιπρόθεσμων οφειλών του Δημοσίου) και οι εκκρεμείς επικουρικές συντάξεις, οι



ΣΕ ΑΠΟΦΑΣΙΣΤΙΚΕΣ κινήσεις για την επίλυση του χρονίζοντος προβλήματος των εκκρεμών συντάξεων προχωρά η υπουργός Εργασίας, Εφη Αχτσιόγλου

οι οποίες αγγίζουν τις 129.531, με συνολικό κόστος μαζί με τα αναδρομικά στα 419,8 εκατομμύρια ευρώ. Πρόκειται για προίκα του παρελθόντος που συνιστά μεγάλο βερδίο για το υπερ-επικουρικό Ταμείο, καθώς τα ποσά εκκρεμούν από 11 έως και 30 μήνες. Οι δανειστές ωστόσο δεν έδωσαν τη συγκατάθεσή τους γ' αυτό. Ο προϋπολογισμός του ΕΤΕΑΕΠ για το 2017 «δειχνει» κατ' αρχάς την... απόψηξη περίπου 40.000 επικουρικών συντάξεων καθώς οι δαπάνες μένουν σχεδόν στο ίδιο ύψος με το 2016, παρά τις περικοπές των παλαιών συντάξεων που απλώνονται σε 12 μήνες. Αντίθετα δόθηκαν 85 εκατομμύρια ευρώ από το Μετοχικό Ταμείο Πολιτικών Υπαλλήλων τον περασμένο Δεκέμβριο και εξοφλήθηκαν έτσι 23.850

μερίσματα που ήταν σε εκκρεμότητα. Με τα ίδια κονδύλια για τα ληξιπρόθεσμα προχώρησαν και οι πληρωμές για τα εφάπαξ που χρονίζαν από τον Σεπτέμβριο του 2013. Σύμφωνα με τα στοιχεία του υπουργείου Εργασίας, από την 1η Ιουλίου 2016 έως τις 31 Δεκεμβρίου 2016 εκδόθηκαν 14.374 εφάπαξ. Έως τον Ιούνιο του 2017 θα έχει πληρωθεί -υποστηρίζουν οι αρμόδιοι του υπουργείου- το σύνολο των εκκρεμών εφάπαξ βοηθημάτων, που υπολογίζεται σε 24.500 κατά προσέγγιση.

### Εκκρεμότητες

Να σημειωθεί, ωστόσο, πως παρότι προχωρά η εκκαθάριση των εκκρεμοτήτων του παρελθόντος, το παρόν συσσωρεύει τις... δικές του εκκρεμότητες. Οκτώ μήνες μετά την ψήφιση του ασφαλιστικού νομοσχεδίου, οριστικές συντάξεις με το νέο σύστημα και τον τρόπο υπολογισμού Εθνική - Ανταποδοτική δεν μπορούν να εκδοθούν ακόμη καθώς, παρότι δημοσιεύθηκαν τα Χριστούγεννα οι απαραίτητες εγκυκλίαι, ακόμη αναμένεται από την ΕΛΣΤΑΤ ο συντελεστής αναπροσαρμογής των μισθών από το 2002 και μετά, που θα παίξει καθοριστικό ρόλο στο ύψος των νέων συντάξεων. ●

**Τις περισσότερες εκκρεμότητες έχει το ΙΚΑ με 50.000 αιτήσεις. Η εμπλοκή με τις επικουρικές συντάξεις**

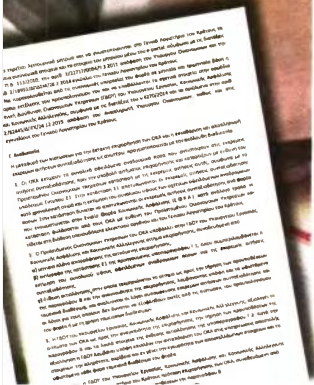

**5** Το Γενικό Λογιστήριο του Κράτους αξιολογεί τις προτάσεις επιχορήγησης σε συνδυασμό με τον χρηματοδοτικό προγραμματισμό και τις δημοσιονομικές συνθήκες. Η μεταφορά πόσων μπορεί να γίνεται σταδιακά στο υπουργείο Εργασίας και ακολούθως στο Ταμείο.

**6** Το Ταμείο τροποποιεί τον προϋπολογισμό του ώστε να εμφανιστεί το ποσό της έκτακτης επιχορήγησης στο σκέλος των εσόδων και να παρακολουθούνται διακριτικά οι εξοφλήσεις στο σκέλος των εξόδων.

**7** Το Ταμείο προβαίνει στην έκδοση οριστικών αποφάσεων συνταξιοδότησης και στην εξόφληση των αναδρομικών ποσών. ●





TA NEA ΔΕΥΤΕΡΑ 16 ΙΑΝΟΥΑΡΙΟΥ 2017

# Προσλήψεις

## 404 θέσεις για μόνιμους σε δικαστικές υπηρεσίες

Το ΑΣΕΠ έστειλε για δημοσίευση στο Εθνικό Τυπογραφείο τη σχετική προκήρυξη

Στην πλήρωση με σειρά προτεραιότητας 404 θέσεων τακτικού προσωπικού στο υπουργείο Δικαιοσύνης, Διαφάνειας και Ανθρωπίνων Δικαιωμάτων προχωρά το ΑΣΕΠ. Η σχετική προκήρυξη (1Κ/2017) στάλθηκε ήδη στο Εθνικό Τυπογραφείο για δημοσίευση και αφορά θέσεις γραμματέων Πανεπιστημιακής Εκπαίδευσης που θα καλύψουν ανάγκες στα δικαστήρια και τις δικαστικές υπηρεσίες της χώρας.

Οι ενδιαφερόμενοι θα πρέπει να διαθέτουν πτυχίο ή δίπλωμα Αστικής και Περιφερειακής Ανάπτυξης (από το 1998 μετονομάστηκε σε Οικονομικής και Περιφερειακής Ανάπτυξης) ή Βιομηχανικής Διοίκησης και Τεχνολογίας (πρώην Τεχνολογίας και Συστημάτων Παραγωγής) ή Βαλκανικών, Σλαβικών και Ανατολικών Σπουδών ή Βαλκανικών Σπουδών ή Δημόσιας Διοίκησης ή Διεθνών και Ευρωπαϊκών Οικονομικών και Πολιτικών Σπουδών (από τον Μάιο του 2008 μετονομάστηκε σε Διεθνών και Ευρωπαϊκών Σπουδών) ή Διεθνών και Ευρωπαϊκών Οικονομικών Σπουδών ή Διεθνών και Ευρωπαϊκών Σπουδών ή Διεθνών και Ευρωπαϊκών Οικονομικών Σχέσεων και Ανάπτυξης ή Διοίκησης Επιχειρήσεων ή Διοίκησης Επιχειρήσεων και Οργανισμών ή Διοίκησης Τεχνολογιών ή Διοικητικής Επιστήμης και Τεχνολογίας ή Διαχείρισης Ανθρωπίνων Πόρων και Διοίκησης ή Διοίκησης Επιχειρήσεων Αγροτικών Προϊόντων και Τροφίμων ή Επιχειρησιακής Έρευνας και Μάρκετινγκ ή Επιχειρησιακής Έρευνας και Στρατηγικής Πολιτικής (Marketing).

**Πρόκειται για θέσεις ΠΕ γραμματέων και εκτός από τα απαιτούμενα πτυχία οι υποψήφιοι πρέπει να έχουν και γνώση χειρισμού Η/Υ**



Δεκτοί γίνονται επίσης υποψήφιοι με πτυχίο ή δίπλωμα Ιστορίας - Αρχαιολογίας - Κοινωνικής Ανθρωπολογίας με κατεύθυνση Κοινωνικής Ανθρωπολογίας ή Κοινωνιολογίας ή Κοινωνικής Διοίκησης ή Κοινωνικής Διοίκησης και Πολιτικής Επιστήμης: Εισαγωγική Κατεύθυνση: α) Πολιτικής Επιστήμης β) Κοινωνικής Διοίκησης με κατεύθυνση Κοινωνικής Διοίκησης και Πολιτικής ή Κοινωνικής Πολιτικής ή Κοινωνικής

Πολιτικής και Κοινωνικής Ανθρωπολογίας ή Κοινωνικής Ανθρωπολογίας (εντός του 2002 μετονομάστηκε σε Κοινωνικής Ανθρωπολογίας και Ιστορίας) ή Κοινωνικής Ανθρωπολογίας και Ιστορίας ή Κοινωνικής και Εκπαιδευτικής Πολιτικής ή Λογιστικής και Χρηματοοικονομικής ή Λογιστικής Χρηματοοικονομικής και Ποσοτικής Ανάλυσης ή Μάρκετινγκ και Διοίκησης Λειτουργιών ή Μάρκετινγκ και Επικοινωνίας ή Μάρκετινγκ

Αγροτικών Προϊόντων ή Μεσογειακών Σπουδών με κατευθύνσεις: α) Γλωσσολογίας Νοτιοανατολικής Μεσογείου είτε β) Διεθνών Σχέσεων και Οργανισμών ή Ναυτιλίας και Επιχειρηματικών Υπηρεσιών ή Ναυτιλιακών Σπουδών.

Στην προκήρυξη μπορούν να συμμετάσχουν και όσοι είναι κάτοχοι πτυχίου ή διπλώματος Νομικής ή Οικονομικής Επιστήμης ή Οικονομικής και Περιφερειακής Ανάπτυξης ή Οικονομικών Επιστημών ή Οικονομικής και Διοίκησης Τουρισμού ή Οργάνωσης και Διαχείρισης Αγροτικών Εκμεταλλεύσεων (από 2006 μετονομάστηκε σε Διοίκησης Επιχειρήσεων Αγροτικών Προϊόντων και Τροφίμων) ή Οργάνωσης και Διοίκησης Επιχειρήσεων ή Οργάνωσης και Διαχείρισης Αθλητισμού ή Περιφερειακής και Οικονομικής Ανάπτυξης ή Πολιτικής Επιστήμης ή Πολιτικής Επιστήμης και Δημόσιας Διοίκησης ή Πολιτικής Επιστήμης και Ιστορίας ή Πολιτικών Επιστημών ή Πολιτικής Επιστήμης και Διεθνών Σπουδών ή Πολιτικής Επιστήμης και Διεθνών Σχέσεων (από 2006 μετονομάστηκε σε Πολιτικής Επιστήμης και Διεθνών Σχέσεων) ή Τεχνολογίας και Συστημάτων Παραγωγής ή Στατιστικής ή Στατιστικής και Αναλογιστικής Επιστήμης ή Στατιστικής και Αναλογιστικών - Χρηματοοικονομικών Μαθηματικών ή Στατιστικής και Ασφαλιστικής Επιστήμης ή Μαθηματικών με κατεύθυνση Στατιστικής και Αναλογιστικών - Χρηματοοικονομικών Μαθηματικών ή Χρηματοοικονομικής και Τραπεζικής Διοικητικής

Παράλληλα, οι υποψήφιοι απαιτείται να έχουν γνώση χειρισμού Η/Υ στα αντικείμενα: α) επεξεργασίας κειμένων, β) υπολογιστικών φύλλων και γ) υπηρεσιών Διαδικτύου. Με τη δημοσίευση της προκήρυξης στην Εφημερίδα της Κυβερνήσεως θα εκδοθεί σχετικά ανακοίνωση από το ΑΣΕΠ για τον τρόπο υποβολής αιτήσεων και τις προθεσμίες.



### 38 συμβάσεις το INEΔΙΒΙΜ

**Με συμβάσεις** έργου θα προσληφθούν 38 άτομα στο Ίδρυμα Νεολαίας και Διά Βίου Μάθησης (INEΔΙΒΙΜ). Ειδικότερα για τη στελέχωση της Επιτελικής Ομάδας Έργου ζητούνται τρία στελέχη και για την Κεντρική Ομάδα Έργου είκοσι τέσσερα στελέχη, ενώ για τα Σχολεία Δεύτερης Ευκαιρίας θα καλυφθούν πέντε θέσεις συντονιστών για παρακολούθηση του φυσικού αντικείμενου, πέντε θέσεις οικονομικών διαχειριστών και μία θέση συντονιστή με ειδικότητα Πληροφορικής. Η προθεσμία υποβολής αιτήσεων λήγει στις 23 Ιανουαρίου. Οι αιτήσεις, συνοδευόμενες από τα απαιτούμενα δικαιολογητικά θα πρέπει να κατατεθούν ιδιοχείρως ή μέσω ταχυδρομείου (αυστημένα ή με courier) εντός σφραγισμένου φακέλου διαστάσεων Α4 στο INEΔΙΒΙΜ, Ακαρμών 417 και Κοκκινάκη, ΤΚ 111 43, στο Τμήμα Κεντρικής Γραμματείας, 2ος όροφος.

#### ΓΙΑ 24 ΜΗΝΕΣ

## 115 άτομα στο νοσοκομείο Ευαγγελισμός

**ΓΙΑ 24 ΜΗΝΕΣ** θα απασχοληθούν 115 άτομα σε υπηρεσίες του νοσοκομείου Ευαγγελισμός. Θα προσληφθούν 42 υπάλληλοι προσωπικού φύλαξης ΔΕ, 59 προσωπικού εστίασης (τραπεζοκόμοι - σερβιτόροι) ΥΕ, οκτώ προσωπικού εστίασης (βοηθοί μαγειρών) ΥΕ και έξι υπάλληλοι προσωπικού εστίασης (λαντζέρηδες) ΥΕ.

Για τις θέσεις προσωπικού φύλαξης απαιτείται πτυχίο ή δίπλωμα ή απολυτήριο τίτλος ειδικότητας Στέλεχος Υπηρεσιών Ασφάλειας ή Στέλεχος Ασφάλειας Προσώπων και Υποδομών ή αντίστοιχο πτυχίο ή δίπλωμα ή απολυτήριο τίτλος των παρακάτω σχολικών μονάδων: ΙΕΚ ή Τεχνικού Επαγγελ-

ματικού Εκπαιδευτηρίου Α' ή Β' κύκλου σπουδών ή Ενιαίου Πολυκλαδικού Λυκείου ή Τεχνικού Επαγγελματικού Λυκείου ή Τεχνικής Επαγγελματικής Σχολής Δευτεροβάθμιας Εκπαίδευσης ή σχολής μαθητείας του ΟΑΕΔ του Ν. 1346/1983, ή άλλος ισότιμος τίτλος σχολικής μονάδας της ημεδαπής ή αλλοδαπής, αντίστοιχης ειδικότητας. Επίσης, πρέπει να έχουν άδεια εργασίας Α' κατηγορίας (Ν. 3707/08 τ. Α') σε ισχύ.

Αντιστοίχως, για τις θέσεις προσωπικού εστίασης απαιτείται απολυτήριο τίτλος Υποχρεωτικής Εκπαίδευσης (δηλαδή απολυτήριο τριτάξιο Γυμνασίου ή για υποψήφιοι που έχουν αποφορτίσει

μέχρι και το 1980 απολυτήριο Δημοτικού Σχολείου) ή ισοδύναμος απολυτήριο τίτλος κατώτερης τεχνικής σχολής ΝΑ 580/1970 ή απολυτήριο τίτλος Εργαστηρίων Ειδικής Επαγγελματικής Εκπαίδευσης και Κατάρτισης. Οι υποψήφιοι για τις θέσεις αυτές θα πρέπει υποχρεωτικά να προσκομίσουν και ποτοποιητικό υγείας σε ισχύ.

Η προθεσμία υποβολής αιτήσεων λήγει στις 19 Ιανουαρίου και οι ενδιαφερόμενοι πρέπει να τις καταθέσουν στη διεύθυνση ΓΝΑ «Ο Ευαγγελισμός», Υψηλάντων 45-47, ΤΚ 106 76 Αθήνα, και ειδικότερα στη Γραμματεία (Γραφείο 317) υπόψη κυρίας Βασιλικής Κωστοπρίφτη (τηλέφωνο 213-2041.260).



## 6. ΠΡΟΣΛΗΨΕΙΣ

Μέσο: . . . . . TA NEA

Ημ. Έκδοσης: . . . 16/01/2017 Ημ. Αποδελτίωσης: . . . 16/01/2017

Σελίδα: . . . . . 39



**Η** πρόκληση σε συνέντευξη για μια νέα θέση αποτελεί μια πρώτη επιτυχία μας. Το βιογραφικό μας σημείωμα έχει ξεχωρίσει και μας ανοίγεται η πόρτα σε μια διαδικασία που ενδέχεται να οδηγήσει σε ένα καινούργιο μονοπάτι καριέρας. Η συμμετοχή στη διαδικασία επιλογής μας δίνει την ευκαιρία να ανακαλύψουμε περισσότερα τόσο για την εταιρεία όσο και για τη θέση που μας ενδιαφέρει και να προκριθούμε ως υποψήφιοι.

Για να διασφαλίσουμε την επιτυχία και να είμαστε τελικά εμείς εκείνος ή εκείνη που θα ολοκληρώσει τη διαδικασία και θα προσληφθεί, είναι σημαντικό να ακολουθήσουμε το σκεπτικό ενός πωλητή και να αξιοποιήσουμε τρία σημαντικά εργαλεία του, εξηγεί ο Λευτέρης Τσολάκης, επιβλέπων ανώτερος σύμβουλος του τμήματος Υπηρεσιών Ανθρώπινου Δυναμικού, KPMG.

Πώς θα σκεπτόταν λοιπόν ένας αποτελεσματικός πωλητής αν ήταν στη δική μας θέση και πώς θα ενεργούσε;

### 1. ΠΡΟΕΤΟΙΜΑΣΙΑ ΠΡΙΝ ΑΠΟ ΤΗ ΣΥΝΕΝΤΕΥΞΗ

«Δώσε μου ξέι άρες για να κόψω ένα δέντρο και θα αφιερώσω τις πρώτες τέσσερις ακονίζοντας το τσεκούρι» είχε πει ο Αβραάμ Λίνκολν αναφερόμενος στην αξία της προετοιμασίας.

Όσοι έχουμε ασχοληθεί επαγγελματικά με τις πωλήσεις αναγνωρίζουμε ως σημαντικό παράγοντα της επιτυχίας τη «γνώση του προϊόντος». Ποιο είναι το προϊόν μας σε μια συνέντευξη επιλογής;

Μαντεύετε σωστά. Είμαστε εμείς οι ίδιοι!

Τι πρέπει λοιπόν να γνωρίζουμε για εμάς; Πέρα από τις πληροφορίες που περιλαμβάνονται στο βιογραφικό μας (τις οποίες πρέπει να είμαστε σε θέση να παρουσιάσουμε και να υποστηρίξουμε με άνεση), είναι πολύ σημαντικό να είμαστε σε θέση να παρουσιάσουμε τον εαυτό μας ως την καταλληλότερη «απάντηση» ή «λύση» για τον οργανισμό και τις ευκαιρίες ή προκλήσεις που αντιμετωπίζει.

Αν προβληματίστε για το ποιες μπορεί να είναι αυτές, και πάλι η απάντηση είναι σε μεγάλο βαθμό κρυμμένη στην προετοιμασία. Για τις περισσότερες επιχειρήσεις και τους κλάδους στους οποίους δραστηριοποιούνται, μπορούμε να βρούμε

εκτενή πληροφορία με μια απλή αναζήτηση στο Διαδίκτυο. Η ιστοσελίδα της ίδιας της εταιρείας θα μας προσφέρει στις περισσότερες περιπτώσεις πληροφορίες για την αποστολή και το όραμα του οργανισμού, τη φιλοσοφία, τη δομή, τη λειτουργία και άλλα πολύτιμα στοιχεία. Γνωρίζοντας τα σημαντικά θέματα που απασχολούν την εταιρεία και τον κλάδο, μπορούμε να εντοπίσουμε και να προβάλουμε τα χαρακτηριστικά που μας κάνουν «ιδανικούς» υποψηφίους, αυξάνοντας έτσι τις πιθανότητες επιλογής μας.

Επιπλέον, ως καλοί πωλητές, κατά την προετοιμασία είναι σημαντικό να αφιερώσουμε χρόνο προκειμένου να καταγράψουμε δύσκολες ερωτήσεις και θέματα που πιθανώς θα έρθουν στο τραπέζι κατά τη διάρκεια της συζήτησης. Αν είμαστε έτοιμοι να τα διαχειριστούμε, αποφεύγουμε τις εκπλήξεις και ενισχύουμε περαιτέρω την εικόνα μας.

### 2. ΚΕΡΑΙΩΟΥΜΕ ΤΙΣ ΕΝΤΥΠΩΣΕΙΣ

Ρωτήστε οποιοδήποτε έμπειρο στέλεχος πωλήσεων για το μυστικό της επιτυχίας. Είναι βέβαιο πως θα αναφερθεί και στην αξία της πρώτης εντύπωσης. Οι πρώτες εντύπώσεις για εμάς στη συνέντευξη επιλογής θα επηρεάσουν σημαντικά την όλη πορεία μας στη διαδικασία αυτή. Είναι ιδιαίτερα σημαντικό να διασφαλίσουμε πως θα είναι θετικές! Τα πρώτα

μηνύματα που εκπέμπουμε στον συνομιλητή μας είναι κατά κανόνα μη λεκτικά. Στοιχεία όπως η εμφάνισή μας, οι εκφράσεις του προσώπου μας, οι κινήσεις του σώματός μας και ο τόνος της φωνής μας πρέπει να συνθέτουν μια εικόνα που θα παροτρύνει τον συνομιλητή μας να μας αξιολογήσει θετικά και να μας γνωρίσει καλύτερα.

Περτοποιημένη εμφάνιση, κατάλληλη για τον χώρο και την περίσταση, ζεστό και ευακρινές χαμόγελο, οπτική επαφή, σταθερή φωνή που εκφράζει αυτοπεποίθηση, επαγγελματική χειραψία (χωρίς υπερβολές) και ανοιχτή στάση σώματος αποτελούν απαραίτητα συστατικά που θα μας επηρεύσουν να αρχίσουμε τη συνάντηση με τον καλύτερο δυνατό τρόπο.

### 3. ΤΑ ΠΑΝΤΑ ΕΙΝΑΙ (ΑΠΟΤΕΛΕΣΜΑΤΙΚΗ) ΕΠΙΚΟΙΝΩΝΙΑ!

Η αξία της αποτελεσματικής επικοινωνίας αποτελεί ακόμα ένα «κινό μυστικό» στο επάγγελμα των πωλήσεων.

Τόσο κατά τη διάρκεια της συνέντευξης επιλογής όσο και αργότερα στον χώρο εργασίας, η ικανότητά μας να επικοινωνούμε αποτελεσματικά καθορίζει σε μεγάλο βαθμό την πορεία και την επιτυχία μας ως υποψηφίου ή ως επαγγελματιών.

Ο ιδρυτής του σύγχρονου management Peter Drucker έχει πει πως «η μεγαλύτερη αυταπάτη στην επικοινωνία είναι πως έχει συμβεί», επισημαίνοντας ότι χρειάζεται προ-

σπάθεια και εξάσκηση για να διασφαλίσουμε το θετικό αποτέλεσμα.

Όπως και στη διαδικασία της πώλησης, έτσι και στη διαδικασία επιλογής, δεξιότητες όπως οι ακλόουθερ καθορίζουν την «ποιότητα» της επικοινωνίας:

- Η ικανότητα να παρουσιάζουμε τα μηνυμάτά μας με ξεκάθαρο τρόπο.
- Η ικανότητα να κερδίζουμε την εμπιστοσύνη του συνομιλητή.
- Η ικανότητα να αξιοποιούμε τις κατάλληλες ερωτήσεις.
- Η ικανότητα να ακούμε ενεργητικά.
- Η ικανότητα να διαχειριζόμαστε αντιρρήσεις.
- Η ικανότητα να παρουσιάζουμε τον εαυτό μας και τις ιδέες μας.
- Η ικανότητα να πείθουμε.
- Η ικανότητα να διαπραγματευόμαστε.

Ως πρώτο βήμα, είναι χρήσιμο να αξιολογήσουμε τις δεξιότητές μας στα παραπάνω και να επενδύσουμε χρόνο προκειμένου να ενισχύσουμε εκείνες που νιώθουμε ότι υπάρχουν ο περισσότερος χώρος για βελτίωση.

Υπάρχουν κυριολεκτικά απεριόριστες επιλογές όταν συζητάμε για ενίσχυση επαγγελματικών δεξιοτήτων στις μέρες μας. Από τη συμμετοχή σε ένα εκπαιδευτικό πρόγραμμα, τη μελέτη κάποιου βιβλίου, την ανεύρεση άρθρων και πληροφόρησης στο Διαδίκτυο ή την επιλογή κάποιου ηλεκτρονικού μαθήματος (e-learning), μπορούμε σίγουρα να εντοπίσουμε λύσεις που ταιριάζουν στο πρόγραμμά μας και στις ανάγκες μας.

Εστιάζοντας λοιπόν τον χρόνο και την ενέργειά μας στην καλή προετοιμασία, στη δημιουργία μιας θετικής πρώτης εντύπωσης την ημέρα της συνέντευξης επιλογής και στην ενίσχυση των επικοινωνιακών μας αρτηριών, μπορούμε να αυξήσουμε σημαντικά τις πιθανότητες επιτυχίας σε κάθε διαδικασία επιλογής στην οποία θα κληθούμε να συμμετέχουμε. Το επιπλέον όφελος είναι πως εφαρμόζοντας τα παραπάνω μας δίνεται η ευκαιρία να πετύχουμε περισσότερα σε κάθε επικοινωνία μας, είτε αυτή αφορά την επαγγελματική ή την κοινωνική μας ζωή.



**Ο Λευτέρης Τσολάκης, επιβλέπων ανώτερος σύμβουλος, Τμήμα Υπηρεσιών Ανθρώπινου Δυναμικού, KPMG**

## Ιδιωτικός τομέας

# Τα κλειδιά για μια επιτυχημένη καριέρα

### ΠΤΥΧΙΟΥΧΟΙ ΣΤΕΛΕΧΗ ΕΠΙΧΕΙΡΗΣΕΩΝ

#### ΕΤΑΙΡΕΙΑ

ΕΞΥΠΝΟ αναπτύσσοντας ειδικούς γιατρούς εργασίας για απασχόληση σε επιχειρήσεις καθώς και φορείς δημόσιου τομέα-πελάτες της, σε διάφορες περιοχές σε όλη την Ελλάδα. Αποστολή Βιογραφικών στο: info@exyppn.com.gr (2211783)

### ΣΥΝΕΡΓΑΤΕΣ ΣΥΝΕΝΤΕΥΧΟΙ

#### ΛΟΓΙΣΤΗΣ

περιλαμβανομένου σε Εμπορική - Βιομηχανική και Ξενοδοχειακή Λογιστική αναλαμβάνει πλήρως Βιβλίων, επιβλέπει λογιστήριων και σχέση με τράπεζες ☎ 6944-342267 (2211233)

## Προσλήψεις

ΡΕΠΟΡΤΑΖ ΝΙΚΟΛΕΤΤΑ ΜΟΥΤΟΥΣΗ, ΓΕΩΡΓΙΑ ΚΑΝΑΦΗ





ΤΑ ΝΕΑ ΔΕΥΤΕΡΑ 16 ΙΑΝΟΥΑΡΙΟΥ 2017

# Οικονομία

## Οι νέες εισφορές από το 2017 (σε €)

### ΕΛΕΥΘΕΡΟΙ ΕΠΑΓΓΕΛΜΑΤΙΕΣ

Καθαρό φορολογητέο εισόδημα προηγούμενου έτους	Ετήσιες εισφορές για σύνταξη και υγεία
10.000	<b>2.695,00</b>
15.000	<b>4.042,5</b>
20.000	<b>5.390,00</b>
25.000	<b>6.737,5</b>
30.000	<b>8.085,00</b>
40.000	<b>10.780,00</b>
50.000	<b>13.475,00</b>
70.000	<b>18.865,00</b>



### ΑΓΡΟΤΕΣ

Φορολογητέο εισόδημα	Εισφορά Ασθένειας (6,95%)	Εισφορά Εστίας (0,25%)
4.923	342,15	12,30
5.500	382,25	13,75
7.500	521,25	18,75
8.500	590,75	21,25
10.000	695,00	25,00
12.000	834,00	30,00
15.000	1.042,50	37,50
20.000	1.390,00	50,00

ΤΗΣ ΕΛΕΝΑΣ ΛΑΣΚΑΡΗ

**Π**ρώτα ήρθαν το τέλος επιτηδεύματος και η ειδική εισφορά αλληλεγγύης. Ακολούθησε η αύξηση των προκαταβολών φόρου φτάνοντας πλέον το 100%. Τώρα, με το βουνό των φόρων να έχει λυγίσει έναν στους δέκα ελεύθερους επαγγελματίες και επιτηδεύματες από το 2011, η χαριστική βολή στα φυσικά πρόσωπα τα οποία αμείβονται με τα λεγόμενα μπλοκάκια έρχεται να δώσει η αύξηση των ασφαλιστικών εισφορών.

Σύμφωνα με στοιχεία που έχουν στη διάθεσή τους «ΤΑ ΝΕΑ», τη διετία 2015-2016 105.000 φυσικά και νομικά πρόσωπα με επιχειρηματική δραστηριότητα έκλεισαν τα βιβλία τους χωρίς να υπάρξει μέχρι σήμερα νέα έναρξη επαγγέλματος στον ίδιο Αριθμό Φορολογικού Μητρώου. Πρακτικά, περίπου ένα στα είκοσι φυσικά και νομικά πρόσωπα με επιχειρηματική δραστηριότητα κατέβασαν ρολά για την Εφορία διότι δεν κατάφεραν να αντεπεξέλθουν στα βάρη της κρίσης ή για να γλιτώσουν από το τσουνάμι φόρων και

τελών ρισκάροντας τη συνέχιση της δραστηριότητάς τους σε καθεστώς παραοικονομίας. Από το 2011 έως σήμερα, οι διακοπές εργασιών φτάνουν τις 250.000.

**ΤΙ ΔΕΙΧΝΕΙ ΤΟ TAXIS.** Τα στοιχεία του Taxis δείχνουν ότι οι ενεργές επιχειρήσεις ανέρχονται σε 2.221.085, εκ των οποίων 1.607.938 είναι φυσικά πρόσωπα με επιχειρηματική δραστηριότητα. Κανείς δεν είναι σε θέση να γνωρίζει στο τέλος του μήνα, όταν έρθει η ώρα της πληρωμής των αυξημένων εισφορών με

βάση τον νόμο Κατρούγκαλου, πόσα μπλοκάκια και πόσα βιβλία θα έχουν παραμείνει ενεργά.

Λογιστές εκτιμούν ότι τους τελευταίους μήνες οι διακοπές εργασιών ξεπερνούν τις 5.000 σε μηνιαία βάση, χωρίς να υπολογίζονται όλοι αυτοί οι οποίοι προκειμένου να γλιτώσουν τις επιβαρύνσεις είτε αλλάζουν νομική μορφή στην επιχείρησή τους (η τελευταία μόδα είναι οι Ιδιωτικές Κεφαλαιουχικές Εταιρείες) είτε επιστρέφουν φοροασφαλιστικό σωσίβιο σε άλλες χώρες όπως η Βουλγαρία. Κατέγραψαν ήδη ένα κύμα αυξημένων

διακοπών εργασιών τον Δεκέμβριο και προβλέπουν ραγδαία επτάκλιση στο κλείσιμο βιβλίων το δεύτερο δεκαπενθήμερο του Ιανουαρίου, όταν πλέον ξεκαθαρίσει απόλυτα το νέο περιβάλλον εισφορών.

Ήδη, έπειτα από διευκρινίσεις που έδωσε ο αρμόδιος αναπληρωτής υπουργός Γάσος Πετρόπουλος, μισθωτοί οι οποίοι έχουν παράλληλη δεύτερη απασχόληση και αμείβονται με δελτίο παροχής υπηρεσιών θα επωμίζονται αποκλειστικά - χωρίς τη συνδρομή του εργοδότη - εισφορές 26,97%. Ο εργαζόμενος αυτός για το εισόδημά του θα φορολογηθεί από το πρώτο ευρώ με συντελεστές από 22% έως και 45%, θα έρθει αντιμέτωπος με ειδική εισφορά αλληλεγγύης (έως 10%) και με τέλος επιτηδεύματος 650 ευρώ. Χώρια το κόστος του λογιστή για να του κρατά τα βιβλία.

Χωρίς πολλά ανάλυση, φαίνεται ξεκάθαρα ότι οι εργαζόμενοι αυτής της κατηγορίας θα δουλεύουν για να αμείβονται καθαρά με λιγότερα από τα μισά των μεικτών αποδοχών τους. Τα υπόλοιπα θα τα παίρνουν η Εφορία και το ασφαλιστικό ταμείο.

**ΠΕΡΙΜΕΝΟΥΝ ΔΙΕΥΚΡΙΝΙΣΕΙΣ.** Θολό παραμένει άλλωστε το τοπίο για τους εργαζόμενους οι οποίοι αμείβονται με δελτίο παροχής υπηρεσιών σε έως δύο εργοδότες, καθώς δεν έχει διευκρινιστεί ακόμα επακριβώς πώς θα κατανέμεται η εισφορά 26,97%. Ο νόμος ορίζει ότι το 20% υπέρ κύριας ασφάλισης επιμερίζεται σε 13,33% στον εργοδότη και 6,67% στον εργαζόμενο και επιβάλλεται ένα πρόσθετο 6,97% υπέρ υγείας,

## Λύγισαν από τα βάρη

# 105.000 φορολογούμενοι έκλεισαν το μπλοκ λόγω φόρων και εισφορών

Περίπου 1 στα 20 φυσικά και νομικά πρόσωπα με επιχειρηματική δραστηριότητα κατέβασαν ρολά για την Εφορία διότι δεν κατάφεραν να αντεπεξέλθουν στα βάρη της κρίσης



Μέσο: .....ΤΑ ΝΕΑ

Ημ. Έκδοσης: ...16/01/2017 Ημ. Αποδελτίωσης: ...16/01/2017

Σελίδα: ..... 13



### Αυξήθηκαν οι εξαγωγές για τέταρτο συνεχόμενο μήνα

Αυξημένες κατά 4,2% εμφανίστηκαν οι ελληνικές εξαγωγές τον Νοέμβριο, με τη συνολική αξία τους να διαμορφώνεται στα 2,21 δισ. ευρώ καταγράφοντας ανοδικό «σερί» για τέταρτο συνεχόμενο μήνα όπως δείχνουν τα στοιχεία του Συνδέσμου Εξαγωγέων και του Κέντρου Εξαγωγικών Ερευνών και Μελετών (ΚΕΕΜ).

## Στον αέρα οι μισθωτοί με δελτία παροχής υπηρεσιών

Περιμένουν την εγκύκλιο για τις αυξημένες εισφορές

ΤΟΥ ΗΛΙΑ ΓΕΩΡΓΑΚΗ

Στον αέρα βρίσκονται 100.000 εργαζόμενοι με δελτία παροχής υπηρεσιών (μπλοκάκια) αφού δεν έχει ακόμη εκδοθεί η σχετική εγκύκλιος που θα δώσει καίριες απαντήσεις για τις αυξημένες εισφορές που θα καταβάλλουν. Η πολυαναμενόμενη εγκύκλιος θα αποσαφηνίζει με λεπτομέρειες τη διαδικασία για το πώς θα πέσει ο πέλκευς των εισφορών στους νέους ασφαλισμένους που είναι μισθωτοί και διατηρούν παράλληλα (μετά το 1993) δελτίο παροχής υπηρεσιών. Ως γνωστόν, όσοι εργαζόμενοι είναι στην παράλληλη απασχόληση θα πληρώνουν για το μπλοκάκι το σύνολο της εισφοράς του 26,95% (σύνταξη και υγεία) ως ελεύθεροι επαγγελματίες ανεξάρτητα από το πόσους εργοδότες έχουν.

Το νέο καθεστώς για τα μπλοκάκια επιβάλλει τα εξής:

**1. Εισφορά 20% για σύνταξη και 6,95% για ασθένεια** επί του εισοδήματος, 26,95% συνολικά, θα πληρώνουν οι 700.000 ελεύθεροι επαγγελματίες και όσοι έχουν μόνο μπλοκάκι χωρίς μισθωτή απασχόληση. Το ελάχιστο εισόδημα επί του οποίου θα υπολογίζονται οι εισφορές τους είναι 7.032 ευρώ ετησίως (586 μηνιαίως), που σημαίνει ότι και με μηδέν εισόδημα θα πληρώνουν εισφορά 26,95% επί των 7.032 ευρώ (ή των 586). Συνεπώς η ελάχιστη μηνιαία εισφορά θα είναι 157 ευρώ. Αν το εισόδημα υπερβαίνει τα 7.032 ευρώ θα πληρώνουν το ανάλογο ποσό με 26,95%. Για παράδειγμα, σε φορολογητέο (μετά την αφαίρεση δαπανών) εισόδημα 12.000 ευρώ έτους 2015 η αντίστοιχη εισφορά είναι 3.234 ευρώ τον χρόνο και σε μηνιαία βάση 270 ευρώ από 1/1/2017.

**2. Πρόσθετη εισφορά 20% για τον κλάδο σύνταξης** θα πληρώνουν περίπου 100.000 οι μισθωτοί που διατηρούν παράλληλα και μπλοκάκι. Η εισφορά αυτή θα είναι επί της αμοιβής που εισπράττουν από την παροχή υπηρεσιών και θα είναι επιπλέον των εισφορών που καταβάλλουν ως μισθωτοί. Δεν θα πληρώνουν όμως την εισφορά ασθένειας 6,95% επί της αμοιβής τους από το μπλοκάκι επειδή την πληρώνουν ήδη ως μισθωτοί.

**ΕΙΝΑΙΑ ΠΛΑΤΦΟΡΜΑ.** Ο σχεδιασμός του υπουργείου Εργασίας προβλέπει τη δημιουργία ενιαίας πλατφόρμας στην οποία θα υπο-

χρεούνται σε πραγματικό χρόνο οι εργοδότες (ή οι εργαζόμενοι) να αναγγέλλουν τη σύναψη ή την ύπαρξη ενός τύπου σύμβασης που δικαιολογεί τη συγκεκριμένη σχέση εργασίας. Βάσει αυτών των αναγγελιών θα διενεργούνται και οι έλεγχοι από την Επιθεώρηση Εργασίας. Ο νόμος προβλέπει για όσους έχουν έως δύο εργοδότες και αμειβονται με δελτίο παροχής υπηρεσιών τον επιμερισμό των εισφορών σε 13,3% στους εργοδότες και 6,67% στους εργαζόμενους. Αναφέρει μάλιστα ξεκάθαρα (άρθρο 36) αυτό που διευκρινίσει ο αρμόδιος υφυπουργός Τάσος Πετρόπουλος, ότι δηλαδή στην περίπτωση της παράλληλης ασφάλισης για τις πέραν της πρώτης επαγγελματικές δραστηριότητες δεν εφαρμόζεται η υποχρέωση καταβολής ελάχιστης μηνιαίας ασφαλιστικής εισφοράς. Αυτό σημαίνει ότι εάν κάποιος μισθωτός με παράλληλη απασχόληση δεν έχει εισοδήματα από το μπλοκάκι του για κάποιο μήνα δεν θα καταβάλλει για αυτό το κατώτατο ασφαλιστήρι. Αντίθετα, θα πληρώνει κανονικά τις εισφορές του για τη μισθωτή απασχόληση.

**ΕΞΟΝΤΩΤΙΚΕΣ ΕΙΣΦΟΡΕΣ.** Στο μεταξύ ο τομέαρχης Εργασίας, Κοινωνικής Ασφάλισης και Κοινωνικής Αλληλεγγύης της Νέας Δημοκρατίας, βουλευτής Κυκλάδων Γιάννης Βρούτσης κατέθεσε ερώτηση στη Βουλή προς την υπουργό Εργασίας, Κοινωνικής Ασφάλισης και Κοινωνικής Αλληλεγγύης Εφη Ακτσιόγλου σχετικά με το ύψος και τον προορισμό των εισφορών μετά τον φορολογικό έλεγχο σε δικηγόρους, μηχανικούς, ιατρούς, αγρότες και ελεύθερους επαγγελματίες.

Με αφορμή την κατάθεση της ερώτησης ο Βρούτσης δήλωσε ότι «από 1ης Ιανουαρίου χιλιάδες ελεύθεροι επαγγελματίες, αυτοαπασχολούμενοι και αγρότες βρίσκονται αντιμετώπιση με τη χειρότερη εισφοροκαταίγδα. Οι επιπτώσεις είναι εξοντωτικές καθώς με την επιβολή εισφορών από 26,95% έως 37,95% ο ΣΥΡΙΖΑ σκοτώνει την ελίτι και το όνειρο κάθε Έλληνα για δημιουργία. Οι εξοντωτικές αυτές εισφορές που επιβάλλονται – για πρώτη φορά – δημιουργούν τεράστιες ανισότητες και αδικίες, με αποτέλεσμα να αποτελούν ισχυρά κίνητρα για φοροδιαφυγή, εισφοροδιαφυγή και αδήλωτη εργασία. Γεγονός με σημαντικά αρνητικές επιπτώσεις στα έσοδα των Ταμείων και κατ' επέκταση του κράτους».

### Βαρύ χαράτσι

Όσοι εργαζόμενοι είναι στην παράλληλη απασχόληση θα πληρώνουν για το σύνολο της εισφοράς του 26,95% (σύνταξη και υγεία) ως ελεύθεροι επαγγελματίες ανεξάρτητα από το πόσους εργοδότες έχουν

Στην περίπτωση της παράλληλης ασφάλισης για τις πέραν της πρώτης επαγγελματικές δραστηριότητες δεν εφαρμόζεται η υποχρέωση καταβολής ελάχιστης μηνιαίας ασφαλιστικής εισφοράς

Εισφορά σύνταξης (14% του εισοδήματος)	Συνολική εισφορά
689,22	<b>1.043,67</b>
770,00	<b>1.166,00</b>
1.050,00	<b>1.590,00</b>
1.190,00	<b>1.802,00</b>
1.400,00	<b>2.120,00</b>
1.680,00	<b>2.544,00</b>
2.100,00	<b>3.180,00</b>
2.800,00	<b>4.240,00</b>

που δεν έχει διευκρινιστεί από ποιον θα καταβάλλεται.

Εμπειροί φοροτεχνικοί εκτιμούν ότι η κατακόρυφη διείρση των επιβαρύνσεων θα θρέψει καταλυτικά τη μαύρη εργασία, αποδυναμώνοντας εν τέλει τόσο τα φορολογικά έσοδα όσο και τα έσοδα των ασφαλιστικών ταμείων. Ήδη, λένε, πολλοί από τους φορολογούμενους οι οποίοι κλείνουν βιβλία, συνεχίζουν να δραστηριοποιούνται αφανώς. Επίτιμα έχουν μετατραπεί σε κομμωτήρια και σαλόνια σε χώρους αισθητικής, καθηγητές κλείνουν φροντιστήρια και κάνουν μόνο ιδιαίτερα μαθήματα κατ' οίκον, ενώ ετερόρρυθμες και ομόρρυθμες Εργασίες μετατρέπονται σε ΙΚΕ, στις οποίες η υποχρέωση ασφάλισης αφορά μόνο τον διαχειριστή και όχι τους μετόχους. Το κόστος μετατροπής μιας ΕΕ και ΟΕ σε ΙΚΕ κυμαίνεται κοντά στα 1.000 ευρώ, αλλά λογιστές φοβούνται ότι λόγω του πλθούς των εταιρειών που μετατρέπονται στις επανομαζόμενες εταιρείες του ενός ευρώ δεν θα αργήσει το υπουργείο Εργασίας να αλλάξει το ασφαλιστικό καθεστώς και για αυτές.

### Κάνουν ταμείο

Κανείς δεν είναι σε θέση να γνωρίζει στο τέλος του μήνα, όταν έρθει η ώρα της πληρωμής των αυξημένων εισφορών με βάση τον νόμο Κατρούγκαλου, πόσα μπλοκάκια και πόσα βιβλία θα έχουν παραμείνει ενεργά