

1. ΜΕΙΩΣΕΙΣ ΕΩΣ 21,46% ΣΤΙΣ ΕΠΙΚΟΥΡΙΚΕΣ

Μέσο: ΗΜΕΡΗΣΙΑ

Ημ. Έκδοσης: . . . 02/08/2016 Ημ. Αποδελτίωσης: . . . 02/08/2016

Σελίδα: 7



Νέες επικουρικές συντάξεις λαμβάνουν σήμερα 311.680 συνταξιούχοι 11 Ταμείων

Σε δύο «κύματα» έρχονται οι μειώσεις στις επικουρικές συντάξεις

» Εως το 21,46% φθάνουν οι πρώτες μειώσεις, ενώ η μεσοσταθμική μείωση θα είναι 9,45%, σύμφωνα με τη διοίκηση του ΕΤΕΑ, ενώ έως τον Σεπτέμβριο θα δουν τις επανυπολογισμένες συντάξεις τους άλλοι 924.345 συνταξιούχοι

ΤΟΥ ΓΙΩΡΓΟΥ ΓΑΤΟΥ

Οριακές διαφορές αλλά και μειώσεις που φτάνουν το 21,46%, σε ορισμένες περιπτώσεις, θα δουν οι πρώτες χιλιάδες των συνταξιούχων με εισόδημα πάνω από 1.300 ευρώ μεικτά στις επικουρικές συντάξεις του Αυγούστου τις οποίες επανυπολόγισε η ΗΔΙΚΑ (με βάση το χαμηλότερο ποσοστό αναπλήρωσης 0,45% για κάθε χρόνο ασφάλισης του νόμου Κατρούγκαλου) και καταβάλλει σήμερα το ΕΤΕΑ. Ο επανυπολογισμός αυτός, ωστόσο, αφορά μόνο το 25,21% των συντάξεων και οι υπόλοιπες θα καταβληθούν επανυπολογισμένες (και μειωμένες) τον Σεπτέμβριο οπότε υπολογίζεται να υποστούν μειώσεις συνολικά περίπου 200.000 συνταξιούχοι.

ΟΙ ΔΙΑΦΟΡΕΣ » Σύμφωνα με τα στελέχη του ΕΤΕΑ, οι επικουρικές συντάξεις επανυπολογίστηκαν για το 25,21% των συνταξιούχων (311.680 σε σύνολο 1.236.025) που προέρχονται από 11 πρώην αυτοτελή ταμεία. Μετά τον επανυπολογισμό, προέκυψαν μεγαλύτερες μειώσεις σε όσα ταμεία ίσχυαν σχετικά υψηλά ποσοστά αναπλήρωσης (όπως στο Ταμείο των Δημοτικών και Κοινοτικών Υπαλλήλων, της πρώην ΕΤΒΑ κ.ά.), μικρότερες σε όσα είχαν πιο χαμηλά ποσοστά αναπλήρωσης (π.χ. Ταμείο Επικουρικής Ασφάλισης Δημοσίων Υπαλλήλων) ενώ υπάρχουν μηδενικές διαφορές όπου καταβάλλονταν υψηλότερες εισφορές (όπως στο ΤΕΑΠΟΚΑ των εργαζομένων στα ασφαλιστικά ταμεία) και κάποιες μικρές αυξήσεις έως 10 ευρώ... Συνολικά το πρώτο «κύμα» των μειώσεων «πάνει» περίπου 20.000 συνταξιούχους. Συγκεκριμένα επανυπολογίστηκαν 311.680 επικουρικές συντάξεις του ΤΕΑΔΥ, του ΤΑΔΚΥ, του ΤΕΑΧ (αστυνομικοί), των



ΤΑ ΜΕΙΚΤΑ ΠΟΣΑ ΤΩΝ ΕΠΙΚΟΥΡΙΚΩΝ ΣΥΝΤΑΞΕΩΝ
(ΠΡΙΝ ΑΠΟ ΤΙΣ ΠΕΡΙΚΟΠΕΣ ΚΑΙ ΤΙΣ ΚΡΑΤΗΣΕΙΣ)

Ποσό σύνταξης	Αριθμός συνταξιούχων
Εως 100 €	123.510
101 - 150 €	180.791
151 - 300 €	505.498
301 - 500 €	283.005
501 - 800 €	81.294
801 - 1.000 €	3.952
1.001 - 2.000 €	4.663
Πάνω από 2.000 €	730

πυροσβεστών, του ΤΕΑΠΟΚΑ, της ΕΡΤ, των ιδιωτικών εκπαιδευτών (ΤΕΑΙΓΕ), της πρώην ΕΤΒΑ, του ΕΛΕΜ, του ΟΤΕ και των ΕΛΤΑ. Οι μεγαλύτερες μειώσεις γίνονται στις συντάξεις των προερχόμενων από την ΕΤΒΑ και ακολουθούν οι συντάξεις του ΤΑΔΚΥ (16% κατά μέσο όρο) και του ΤΕΑΔΥ (-2,10% κατά μέσο όρο).

ΜΕΣΗ ΜΕΙΩΣΗ 9,45% » Ο μέσος

όρος των μειώσεων, με βάση τα στοιχεία του ΕΤΕΑ, θα είναι 9,45% αν συνυπολογιστούν και οι επόμενες πληρωμές που θα γίνουν στις 2 Σεπτεμβρίου σε άλλους 805.900 συνταξιούχους (ΕΤΕΑΜ, εμποροϋπαλλήλων, ΔΕΗ, τραπεζών, ναυτικών πρακτόρων κ.α.) των οποίων οι συντάξεις έχουν επανυπολογιστεί αλλά θα καταβληθούν χωρίς διαφορές αυτό το μήνα.

Τέλος εκκρεμεί ο επανυπολο-

γισμός επιπλέον 118.445 συντάξεων που έχουν απονεμηθεί με ειδικές διατάξεις (π.χ. χρηματοδότηση από κοινωνικούς πόρους).

Οι μειώσεις στις επικουρικές που μαζί με την κύρια ξεπερνούν τα 1.300 ευρώ μεικτά (συμπεριλαμβανομένης της εισφοράς υγειονομικής περίθαλψης και των κρατήσεων της εισφοράς αλληλεγγύης συνταξιούχων και ειδικής εισφοράς αλληλεγγύης επικουρικής ασφάλισης) θα είναι αισθητές σε συνταξιούχους ειδικών ταμείων με λίγα χρόνια ασφάλισης (το ποσοστό αναπλήρωσης για 35 έτη θα είναι 15,75% έναντι 20% - 45% με τα οποία υπολογίστηκαν οι παλιές επικουρικές) καθώς και για όσους λαμβάνουν περισσότερες από μία συντάξεις (π.χ. εξ ιδιου δικαιώματος και λόγω χρείας).

ΑΝΑΔΡΟΜΙΚΗ ΕΠΙΣΤΡΟΦΗ »

Όσοι συνταξιούχοι υποστούν μείωση θα επιστρέψουν τις «διαφορές» αναδρομικά από τις συντάξεις του Ιουνίου. Η επιστροφή θα γίνει σταδιακά έως το τέλος του 2016 μέσω παρακρατήσεων που θα κάνει το ΕΤΕΑ. Με βάση τον νόμο, η «αναπροσαρμογή» και τα υπερβάλλοντα ποσά θα παρακρατηθούν σε ισόποσες δόσεις έως και τον Δεκέμβριο ανεξαρτήτως αν οι πρώτες μειώσεις γίνουν με τις πληρωμές του μηνός Αυγούστου. Όπως για τις κύριες, έτσι και για τις επικουρικές θα υπάρξει, μετά τον επανυπολογισμό, μια «προσωπική διαφορά», η οποία «θα αποσβένεται σταδιακά σύμφωνα με την ετήσια αναπροσαρμογή των επικουρικών συντάξεων».

Δεύτερο «ψαλίδι» στις υψηλές συντάξεις άνω των 2.000 ευρώ και 3.000 ευρώ

» Οι μειώσεις θα γίνουν τον Σεπτέμβριο και θα ισχύουν αναδρομικά από την 1η Ιουνίου

Δεύτερο «ψαλίδι» στις υψηλές συντάξεις που ξεπερνούν τις 2.000 ευρώ μεικτά και τις 3.000 ευρώ «καθαρά», μπαίνει από τον Σεπτέμβριο σε εφαρμογή του άρθρου 13 του νέου Ασφαλιστικού που μειώνει τα ανώτατα πλαφόν των συντάξεων έως τις 31/12/2018. Οι μειώσεις θα ι-

σχύουν αναδρομικά από την 1η Ιουνίου (δηλαδή θα παρακρατηθούν οι διαφορές τριών μηνών) και αφορούν: Κάθε κύρια σύνταξη που ξεπερνά τις 2.000 ευρώ μεικτά (1.820 «καθαρά», αν αφαιρεθούν η εισφορά υγειονομικής περίθαλψης και η εισφορά αλληλεγγύης συνταξιούχων του άρθρου 38 του ν. 3863/2010) έναντι 2.774 ευρώ στα ειδικά ταμεία και 2.350 ευρώ στο ΙΚΑ. Το άθροισμα από συντάξεις (κύ-

ριες, επικουρικές, μερίσματα κ.λπ.) πάνω από 3.000 ευρώ «καθαρά», αντί του παλαιότερου πλαφόν που, πριν από το νέο νόμο, ήταν 3.360 ευρώ. Στον υπολογισμό του ανώτατου ορίου καταβολής σύνταξης που αφορά στα άτομα με αναπηρία ή χρόνια πάθηση και των οικογενειών που έχουν μέλη τους άτομα με αναπηρία δεν θα λαμβάνονται υπόψη τα προνοιακά επιδόματα και τα επιδόματα αναπηρίας.

2. ΔΕΝ ΑΝΤΑΠΟΚΡΙΝΟΝΤΑΙ ΣΤΟΥΣ ΔΙΑΚΑΝΟΝΙΣΜΟΥΣ

Μέσο: ΚΑΘΗΜΕΡΙΝΗ

Ημ. Έκδοσης: . . .02/08/2016 Ημ. Αποδελτίωσης: . . .02/08/2016

Σελίδα: 26



Δεν ανταποκρίνονται στους διακανονισμούς

Μπορεί λεφτά για τον λογαριασμό ρεύματος να μην υπάρχουν, αυτό όμως δεν πτοεί τους καταναλωτές, οι οποίοι, όπως φαίνεται από τα επίσημα στοιχεία του ΔΑΓΗΕ (Λειτουργός Αγοράς Ηλεκτρικής Ενέργειας), ανέβασαν τη ζήτηση τον Ιούνιο κατά 10,85% σε σχέση με τον αντίστοιχο μήνα πέρυσι.



Η ΔΕΗ δεν βλέπει μεγάλη ανταπόκριση στο πρόγραμμα των διακανονισμών με ευνοϊκούς όρους που έθεσε σε ισχύ από την 1η Απριλίου, γι' αυτό και ανακοίνωσε δεύτερη παράταση μέχρι τις 30 Σεπτεμβρίου. Μόνο 290.000 έσπευσαν να ρυθμίσουν τις οφειλές τους (άγνωστο εάν θα τηρήσουν τη ρύθμιση), ενώ η ΔΕΗ καλεί με ανακοίνωσή της και τους υπόλοιπους 1,5 εκατ. πελάτες της να ρυθμίσουν τις οφειλές τους, με την έμμεση απειλή ότι, εάν γίνει διακοπή ρεύματος, δεν θα ισχύουν οι ευνοϊκές ρυθμίσεις για την επανασύνδεσή τους.

3. ΓΕΡΝΑΜΕ ΠΕΡΙΣΣΟΤΕΡΟ ΑΛΛΑ ΑΡΡΩΣΤΟΙ

Μέσο: ΗΜΕΡΗΣΙΑ

Ημ. Έκδοσης: . . .02/08/2016 Ημ. Αποδελτίωσης: . . .02/08/2016

Σελίδα: 26



Στοιχεία της Ελληνικής Στατιστικής Αρχής

Γερνάμε περισσότερο, αλλά άρρωστοι

» Το προσδόκιμο ζωής με καλή υγεία για άτομα ηλικίας 65 ετών, ανέρχεται σε 5,3 έτη για τις γυναίκες και σε 6,9 έτη για τους άνδρες και χωρίς χρόνια πάθηση

Περισσότερα χρόνια ζωής, αλλά με χειρότερη υγεία. «κέρδισαν» σε μια δεκαετία οι Έλληνες. Συγκεκριμένα, το προσδόκιμο ζωής στην ηλικία των 65 ετών ανέρχεται σε 21,6 έτη για τις γυναίκες και σε 18,7 έτη για τους άνδρες. Ωστόσο, τα Έτη Υγι-

ούς Ζωής, δηλαδή τα υπολειπόμενα έτη ζωής χωρίς περιορισμό δραστηριοτήτων που αναμένεται να περάσει ένα άτομο ηλικίας 65 ετών, παρουσιάζουν μείωση κατά 1,6 έτη στους άνδρες και κατά 3 έτη στις γυναίκες.

ΕΛΣΤΑΤ » Τα παραπάνω στοιχεία έδωσε χθες στη δημοσιότητα η Ελληνική Στατιστική Αρχή (ΕΛΣΤΑΤ), με βάση τα πιο πρόσφατα αποτελέσματα, που αφορούν στο έτος 2013 και στα οποία δεν συμπεριλαμβάνεται ο πληθυσμός που ζει σε ιδρύματα (π.χ. σε σίκουσ ευγηρίας). Όπως προκύπτει από τα στοιχεία, το προσδόκιμο ζωής στην

ηλικία των 65 ετών παρουσιάζει αύξηση -σε σχέση με το 2004- κατά 1,8 έτη και για τα δύο φύλα.

Στην ηλικία των 65 ετών, οι γυναίκες περνούν 6,8 έτη (31% της υπολειπόμενης ζωής τους) χωρίς περιορισμό δραστηριοτήτων, 6,7 έτη (31%) με μέτριο περιορισμό των δραστηριοτήτων τους και 8 έτη (37%) με σοβαρό περιορισμό των δραστηριοτήτων τους.

Οι άνδρες της ίδιας ηλικίας περνούν 8 έτη (43% της υπολειπόμενης ζωής τους) χωρίς περιορισμό δραστηριοτήτων, ενώ 5,7 έτη (31%) περνούν με μέτριο περιορισμό δραστηριοτήτων και πέντε έτη (27%) με σοβαρό περιορισμό των

δραστηριοτήτων τους.

Ειδικότερα, το προσδόκιμο ζωής με καλή υγεία ανέρχεται σε 5,3 έτη για τις γυναίκες και σε 6,9 έτη για τους άνδρες και χωρίς χρόνια πάθηση, για τα άτομα ηλικίας 65 ετών διαμορφώθηκε το 2013 στα 7,1 έτη για τις γυναίκες και στα 7,9 έτη για τους άνδρες.

Έτσι, παρόλο που το σύνολο των ετών ζωής των ανδρών είναι μικρότερο από αυτό των γυναικών, όλοι οι δείκτες για το προσδόκιμο υγείας δείχνουν ότι οι άνδρες περνούν περισσότερα χρόνια της ζωής τους με καλή κατάσταση υγείας σε σχέση με τις γυναίκες.

ΕΛΕΝΗ ΠΕΤΡΟΠΟΥΛΟΥ

4. ΔΩΡΕΑΝ ΦΑΡΜΑΚΑ

Μέσο: ΚΑΘΗΜΕΡΙΝΗ

Ημ. Έκδοσης: . . .02/08/2016 Ημ. Αποδελτίωσης: . . .02/08/2016

Σελίδα: 6



ΣΕ ΑΠΟΡΟΥΣ ΚΑΙ ΑΝΑΣΦΑΛΙΣΤΟΥΣ

Δωρεάν φάρμακα

Χωρίς συμμετοχή στη δαπάνη και χωρίς την καταβολή του ενός ευρώ ανά συνταγή προμηθεύονται από χθες τα φάρμακά τους από τα ιδιωτικά φαρμακεία οι οικονομικά αδύναμοι ανασφάλιστοι και οι κάτοχοι βιβλιαρίου απορίας, καθώς τέθηκε σε εφαρμογή η εγκύκλιος του υπουργού Υγείας Ανδρέα Ξανθού. Στην ιστοσελίδα του υπουργείου Υγείας (www.moh.gov.gr) οι ανασφάλιστοι πολίτες μπορούν να ενημερώνονται για τα δικαιώματά τους, ενώ στην ιστοσελίδα της ΗΔΙΚΑ (www.idika.gr) λειτουργεί ειδική εφαρμογή στην οποία κάθε πολίτης έχει τη δυνατότητα να επιβεβαιώσει το δικαίωμά του στη μηδενική συμμετοχή στο κόστος φαρμακευτικής αγωγής μέσα από την υποενότητα «Φαρμακευτική Κάλυψη Ανασφάλιστου» και τη χρήση των κωδικών εισόδου Taxisnet και του ΑΜΚΑ.

5. ΠΡΑΣΙΝΟ ΦΩΣ ΓΙΑ ΤΙΣ ΠΡΟΣΛΗΨΕΙΣ ΜΟΝΙΜΩΝ ΣΤΗΝ ΕΥΑΘ

Μέσο: ΜΑΚΕΔΕΙΟ

Ημ. Έκδοσης: . . . 02/08/2016 Ημ. Αποδελτίωσης: . . . 02/08/2016

Σελίδα: 8



«Πράσινο φως» για τις προσλήψεις μονίμων στην ΕΥΑΘ

Με σύμβαση αορίστου χρόνου θα προσληφθούν 150 άτομα στην ΕΥΑΘ μέσω ΑΣΕΠ.

Οι θέσεις αφορούν 55 υπαλλήλους πανεπιστημιακής εκπαίδευσης, 25 τεχνολογικής και 70 υπαλλήλους δευτεροβάθμιας εκπαίδευσης.

Οι ειδικότητες θα ανακοινωθούν μέσα στο επόμενο διάστημα, ενώ προβάδισμα θα έχουν οι υποψήφιοι που διαθέτουν κοινωνικά κριτήρια (πολυτεκνία, ανεργία, εμπειρία κλπ).

Πληροφορίες: www.eyath.gr

6. ΕΞΗΓΗΣΕΙΣ

Μέσο: ΑΥΓΗ

Ημ. Έκδοσης: . . . 02/08/2016 Ημ. Αποδελτίωσης: . . . 02/08/2016

Σελίδα: 9



Εξηγήσεις

» **Εξηγήσεις** για την ανάρτησή του στο twitter που έθιγε το ζήτημα της σύνταξης της προέδρου του ΠΑΣΟΚ **κ. Γεννηματά** και προκάλεσε έντονες αντιδράσεις έδωσε ο πρόεδρος των ΑΝ.ΕΛΛ. **Π. Καμμένος** στο πλαίσιο της συνέντευξής του στο ΑΠΕ. Ο Π. Καμμένος υποστήριξε ότι «η ανάρτηση η οποία έκανα δεν είχε κανένα λόγο να θίξει την κ. Γεννηματά και βεβαίως, προς θεού, για ένα θέμα που έχει να κάνει με λόγους υγείας».

Ο πρόεδρος των ΑΝ.ΕΛΛ. παρατήρησε ότι σκοπός του ήταν να θίξει το ζήτημα των πρόωγων συνταξιοδοτήσεων τη στιγμή που κόβονται συντάξεις από ανάπηρους και πολύτεκνες οικογένειες, ενώ ακρωτηριασμένοι συμπολίτες μας περνούν κάθε χρόνο επιτροπή πιστοποίησης της αναπηρίας τους. Ο Π. Καμμένος ισχυρίστηκε ότι με την ανάρτησή του επιδίωκε να αναφερθεί στα όσα είπε ο πρόεδρος της Ν.Δ. **Κ. Μητσοτάκης** σχετικά με την «αντιστασιακή» του δράση, ενώ δεν παρέλειψε να σχολιάσει τα δύο μέτρα και δύο σταθμά σε σχέση με την αντίδραση στο περιστατικό.

Συγκεκριμένα, ο πρόεδρος των ΑΝ.ΕΛΛ. υπενθύμισε ότι «εκείνοι που σήμερα κάνουν αυτή τη μεγάλη καμπάνια εναντίον μου, λέγοντας δήθεν ότι εγώ αναφέρθηκα στην ασθένεια της κ. Γεννηματά που δεν ισχύει, ήταν αυτοί που χτυπούσαν τον καρκινοπαθή πατέρα μου με δημοσιεύματα και ο οποίος τελικά κατέληξε».

Κ.Π.

7. ΟΙ ΥΠΟΧΡΕΩΣΕΙΣ ΤΟΥ ΑΥΓΟΥΣΤΟΥ

Μέσο: ΚΑΘΗΜΕΡΙΝΗ

Ημ. Έκδοσης: . . .02/08/2016 Ημ. Αποδελτίωσης: . . .02/08/2016

Σελίδα: 19



Οι υποχρεώσεις του Αυγούστου

Τις υποχρεώσεις των λογιστηρίων για τον Αύγουστο αναφέρει το ενημερωτικό έγγραφο της Ελληνικής Συνομοσπονδίας Εμπορίου και Επιχειρήσεων. Όπως σημειώνεται στο σχετικό έγγραφο «...το μόνο παρήγορο είναι ότι ο μήνας Αύγουστος έχει τις λιγότερες οικονομικές επιβαρύνσεις, δηλαδή 3,9 δισ. ευρώ, σε σύγκριση με τα 5,4 δισ. ευρώ του Ιουλίου που πέρασε και τον Σεπτέμβριο του ΕΝΦΙΑ που έρχεται». Στο έγγραφο αναφέρονται οι εξής υποχρεώσεις: Το σύνολο των φορολογικών εσόδων που προσδοκά το Δημόσιο τον Αύγουστο είναι 3,9 δισ. ευρώ στις παρακάτω ημερομηνίες:

- **1/8. Διόρθωση στοιχείων Ε9.** Οι μεταβολές στο Ε9 προηγούμενου μήνα μπορούν να γίνουν εμπρόθεσμα μέσω taxis εντός 30 ημερών από την ημερομηνία μεταβολής.
- **16/8. Υποβολή δηλώσεων φορολογίας εισοδήματος** φορολογικού έτους 2015, φυσικών προσώπων που συμμετέχουν σε νομικά πρόσωπα (Ε.Ε., Ο.Ε.), τα οποία τηρούν απλογραφικά βιβλία.
- **26/8. Δήλωση ανακεφαλαιωτικού πίνακα (listing).** Αν η επιχείρησή σας, ανεξαρτήτως κατηγορίας τήρησης λογιστικών βιβλίων, κατά τον προηγούμενο μήνα πραγματοποίησε ενδοκοινοτικές αποκτήσεις και παραδόσεις αγαθών, καθώς και παρεχόμενων υπηρεσιών και λήψης υπηρεσιών, πρέπει να καταθέσετε ανακεφαλαιωτικό πίνακα.
- **31/8. Δήλωση intrastat.** Αν η επιχείρησή σας, ανεξαρτήτως κατηγορίας τήρησης λογιστικών βιβλίων, κατά τον προηγούμενο μήνα πραγματοποίησε ενδοκοινοτικές συναλλαγές (εκτός υπηρεσιών), πρέπει να καταθέσετε δήλωση intrastat. Η υποβολή της δήλωσης γίνεται με τη χρήση ηλεκτρονικής μεθόδου στη διεύθυνση ΕΣΥΕ.
- **31/8. Καταβολή ασφαλιστικών εισφορών ΙΚΑ.** Καταβάλλονται οι ασφαλιστικές εισφορές ΙΚΑ, κ.λπ. ταμείων μισθολογικής περιόδου προηγούμενου μήνα.
- **31/8. Υποβολή ΑΠΔ σε ΙΚΑ.** Αν η επιχείρησή σας, κατά τον προηγούμενο μήνα, απασχόλησε έμμισθο ή ημερομίσθιο προσωπικό, πρέπει να υποβάλετε στο ΙΚΑ ΑΠΔ περιόδου προηγούμενου μήνα, καθώς και τις εισφορές Δώρου Πάσχα.
- **31/8. Υποβολή προσωρινής δήλωσης.** Υποβολή προσωρινής δήλωσης του Φόρου Μισθωτών Υπηρεσιών και Εισφοράς Κοινωνικής Αλληλεγγύης, καθώς και του Φόρου Ελευθέρων Επαγγελματιών που παρακρατήθηκε, τον προ-προηγούμενο μήνα.
- **31/8. Δεύτερη δόση φόρου εισοδήματος.** Καταβολή δόσης φόρου εισοδήματος για χρεωστικές δηλώσεις νομικών προσώπων.

Μέσο: ΚΑΘΗΜΕΡΙΝΗ

Ημ. Έκδοσης: . . . 02/08/2016 Ημ. Αποδελτίωσης: . . . 02/08/2016

Σελίδα: 18



Χωρίς περικοπές οι αποδοχές εργαζομένων στην Alpha Bank για 3 έτη

Νέα επιχειρησιακή συλλογική σύμβαση εργασίας υπεγράφη στην Alpha Bank μεταξύ της διοίκησης και του συλλόγου υπαλλήλων στην τράπεζα, με την οποία διατηρούνται χωρίς περικοπές οι αποδοχές των εργαζομένων για τα επόμενα τρία χρόνια (έως τις 31/12/2019). Μάλιστα, σε ένα συνεχώς ασταθές τραπεζικό τοπίο, οι δύο πλευρές συμφώνησαν στην προστασία της απασχόλησης με σαφή στόχο την αποτροπή απολύσεων, ενώ πρόβλεψη υπάρχει και για τη ρητή εφαρμογή όλων των μισθολογικών και πάσης φύσεως θεσμικών ρυθμίσεων που προβλέπονται για το προσωπικό της τράπεζας. Μάλιστα, στο πλαίσιο της τριετούς συμφωνίας, ο σύλλογος των εργαζομένων και η τράπεζα συμφώνησαν να επανεξετάσουν τη συμφωνία για τριετές πάγωμα των αποδοχών τον Μάρτιο του 2018, συνεκτιμωμένων των επιδόσεων της τράπεζας. Ταυτόχρονα συμφωνήθηκε η τροποποίηση άρθρων του Οργανισμού, ώστε να διασφαλίζεται η συμμετοχή εκπροσώπων του συλλόγου στα υπηρεσιακά συμβούλια της τράπεζας. Διατηρούνται επίσης οι αποδοχές ειδικών ρυθμίσεων έως του ποσού των 1.800 ευρώ, ενώ από 1/8/2016 αυξάνεται η παροχή για βρεφονηπιακούς σταθμούς από 280 σε 320 ευρώ (140 ευρώ για φύλαξη στο σπίτι). Το επίδομα τριτέκνων αυξάνεται από 120 σε 180 ευρώ.

Δημιουργείται πυλώνας εξωνοσοκομειακής κάλυψης, ενώ οι υπάλληλοι από τις πρώην Ιονική, Εμπορική, Citibank και Πίστεως, πριν από το 1993, μπορούν να ενταχθούν στον πυλώνα παροχής εφάπαξ. Συμφωνήθηκε επίσης ένα νέο πρόγραμμα για υπαλλήλους και συνταξιούχους με δυσκολίες αποπληρωμής δανείων και καρτών. Η οφειλή θα διαχωρίζεται σε δύο μέρη, το πρώτο θα εξοφλείται σε τοκοχρεολυτικές δόσεις και οι όροι αποπληρωμής του δεύτερου θα εξετάζονται στη λήξη της περιόδου εξυπηρέτησης του πρώτου μέρους. Στο διάστημα αυτό το δεύτερο μισό των δανείων θα παραμένει παγωμένο. Για ενήμερους λογαριασμούς υπαλλήλων και συνταξιούχων, από 1/8/2016 και για δύο ακόμα έτη παρέχεται η δυνατότητα μείωσης της δόσης έως 70%.

Μέσο: ΕΘΝΟΣ

Ημ. Έκδοσης: . . .02/08/2016 Ημ. Αποδελτίωσης: . . .02/08/2016

Σελίδα: 15



ΝΕΟΣ ΔΙΑΓΩΝΙΣΜΟΣ ΤΟΥ ΚΕΕΛΠΝΟ ΓΙΑ ΤΗΝ ΑΝΤΙΜΕΤΩΠΙΣΗ ΤΗΣ ΠΡΟΣΦΥΓΙΚΗΣ ΚΡΙΣΗΣ

855 προσλήψεις-εξπρές σε νοσοκομεία και ΕΚΑΒ

Η προκήρυξη αφορά γιατρούς, νοσηλευτές, διοικητικούς και πληρώματα ασθενοφόρων που θα εργαστούν με συμβάσεις μίσθωσης έργου διάρκειας έως τον Απρίλιο 2017

Τέσσερις προσκλήσεις εκδήλωσης ενδιαφέροντος εκδόθηκαν από το ΚΕΕΛΠΝΟ για την κάλυψη 855 θέσεων εργασίας στην Κεντρική του Υπηρεσία, στις Κεντρικές Υπηρεσίες του ΕΚΕΠΥ και των ΥΠΕ της χώρας, σε νοσηλευτικά ιδρύματα και κέντρα υγείας και στο ΕΚΑΒ, όπου αντιστοιχούν 40 θέσεις Διασωστών-Πληρωμάτων Ασθενοφόρων. Η προθεσμία για αιτήσεις θα «τρέξει» έως τις 22 Αυγούστου.

Οι δημοφιλέστερες ειδικότητες αφορούν γιατρούς διαφόρων ειδικοτήσεων, νοσηλευτές, διαπολιτισμικούς μεσολαβητές, διοικητικούς και στελέχη υποστήριξης και λειτουργίας δικτύου, ακτινολόγους, βοηθούς νοσηλευτών και κοινωνικούς λειτουργούς.

Το προσωπικό θα επιλεγεί ύστερα από αξιολόγηση των τυπικών τους προσόντων και βάσει κοινωνικών κριτηρίων.

• Ρεπορτάζ σελ. 2-3



ΤΗΣ ΚΑΤΕΡΙΝΑΣ ΚΥΡΙΤΣΗ

Στην κάλυψη 855 θέσεων ιατρικού, νοσηλευτικού και παραϊατρικού προσωπικού με συμβάσεις μίσθωσης έργου θα προχωρήσει το Κέντρο Ελέγχου και Πρόληψης Νοσημάτων (ΚΕΕΛΠΝΟ), στο πλαίσιο της δράσης του για την παρέμβαση στην υγεία λόγω της προσφυγικής κρίσης.

Ο φορέας εξέδωσε τέσσερις προσκλήσεις εκδήλωσης ενδιαφέροντος με τις οποίες κατανέμει το προσωπικό στην Κεντρική Υπηρεσία του, στις Κεντρικές Υπηρεσίες του ΕΚΕΠΥ και των Υγειονομικών Περιφερειών της χώρας, σε νοσηλευτικά ιδρύματα και κέντρα υγείας, αλλά και στο ΕΚΑΒ, όπου προκηρύχθηκαν 40 θέσεις στην ειδικότητα Πληρωμάτων Ασθενοφόρων. Αναφορικά με τις ειδικότητες, περιλαμβάνεται μία ευρεία γκάμα ιατρικών ειδικοτήσεων, όπως: Γενική Ιατρική, Παθολογία, Παιδιατρική, Χειρουργική, ΩΡΛ, Ορθοπεδική, Αιματολογία Γυναικολογία κ.ά.

Περιζήττες είναι οι ειδικότητες των Νοσηλευτών, Διαπολιτισμικών Μεσολαβητών, Διοικητικών και Στελεχών υποστήριξης και λειτουργίας

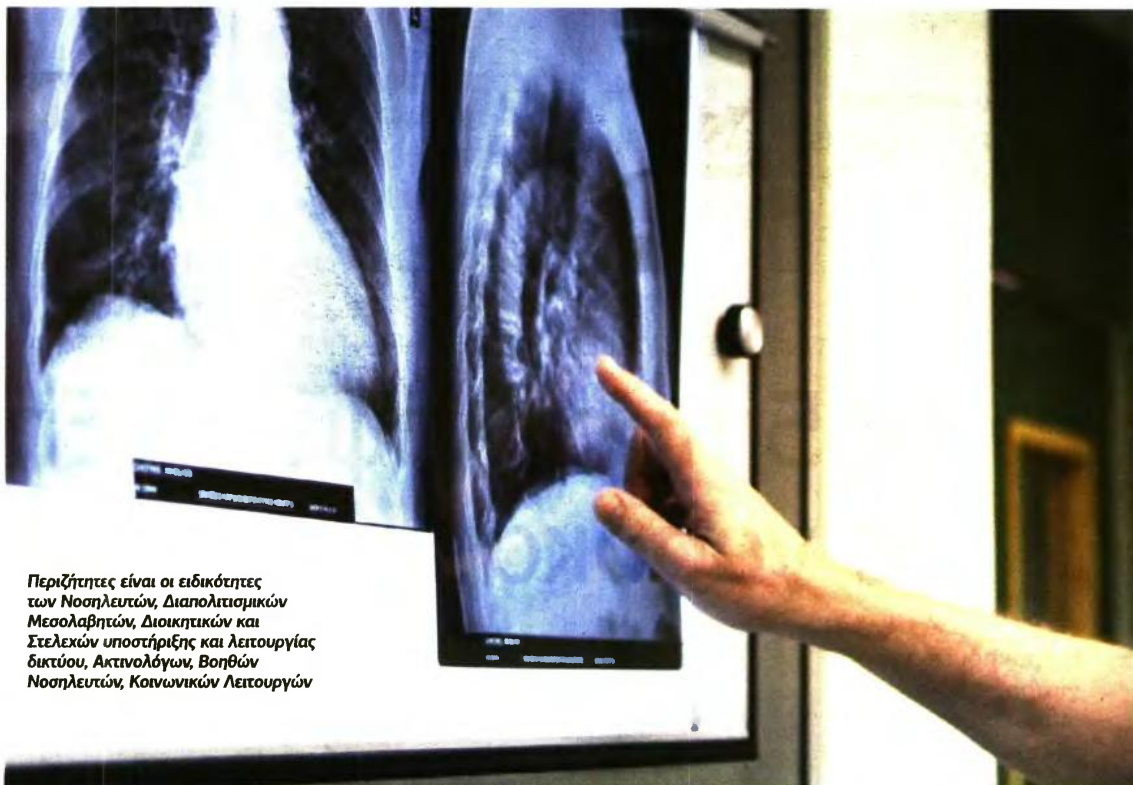

Περιζήττες είναι οι ειδικότητες των Νοσηλευτών, Διαπολιτισμικών Μεσολαβητών, Διοικητικών και Στελεχών υποστήριξης και λειτουργίας δικτύου, Ακτινολόγων, Βοηθών Νοσηλευτών, Κοινωνικών Λειτουργιών

Οι συμβαλλόμενοι θα απασχοληθούν στο πρόγραμμα έως και τις 30 Απριλίου 2017 με άμεση έναρξη

δικτύου, Ακτινολόγων, Βοηθών Νοσηλευτών, Κοινωνικών Λειτουργιών.

Οι υποψήφιοι θα αξιολογηθούν με βάση τα τυπικά προσόντα τους, όσο και βάσει κοινωνικών κριτηρίων, όπως ο χρόνος ανεργίας και η τυχόν ιδιότητα των υποψηφίων ως πολυτέκνων, τριτέκνων ή αρχαίων μονογονεϊκής οικογένειας.

Επίσης, θα πρέπει να διαθέτουν άδεια τίτλου ειδικότητας και βεβαιώσεις μέλους των οικείων ιατρικών συλλόγων (ισχύει για τους υποψήφιους ιατρούς), άδεια άσκησης επαγγέλματος, βεβαίωση μέλους της Ένωσης Νοσηλευτών Ελλάδος (για τους νοσηλευτές ΤΕ κατηγορίας) και εγγραφή σε όποιον άλλο επαγγελματικό σύλλογο ανήκουν.

Θα πρέπει να αποδεχθούν επιπλέον οι γνώσεις Η/Υ και ξένων γλωσσών, η εθελοντική εργασία σε ιδιωτικούς φορείς και η εκπλήρωση των στρατιωτικών υποχρεώσεων τους ή νόμιμη απαλλαγή από αυτές (ισχύει για άνδρες υποψηφίους).

Οι συμβαλλόμενοι θα απασχοληθούν στο πρόγραμμα με σύμβαση έργου έως και τις 30 Απριλίου 2017 με άμεση έναρξη.

Το μέσο μηνιαίο μισθολογικό κόστος για κάθε ενδιαφερόμενο, συμπεριλαμβανομένων όλων των προβλεπόμενων κρατίσεων και εισφο-

ρών, διαμορφώνεται σύμφωνα με τις αμοιβές των αντίστοιχων ειδικοτήτων, σύμφωνα με το Ενιαίο Μισθολόγιο.

Τα δικαιολογητικά

Αναλυτικότερα, τα δικαιολογητικά που πρέπει να υποβάλουν οι ενδιαφερόμενοι είναι τα ακόλουθα:

- Αίτηση-δήλωση σε ειδικό έντυπο, συμπληρωμένη με ακρίβεια σε όλα τα ζητούμενα πεδία.
- Υπεύθυνη δήλωση του Ν.1589/1986, με την οποία θα δηλώνεται η μη καταδίκη, παραπομπή, στερητική δικαστική συμπράσταση και άλλα νομικά κωλύματα των υποψηφίων.
- Φωτοαντίγραφο πτυχίου. Σε περίπτωση πτυχίου πανεπιστημίου κράτους-μέλους της ΕΕ απαιτείται και φωτοαντίγραφο της επίσημης μετάφρασής του. Για πτυχία χωρών εκτός της Ευρωπαϊκής Ένωσης ο υποψήφιος θα πρέπει να προσκομίσει φωτο-

αντίγραφο του ξενόγλωσσου πτυχίου, της επίσημης μετάφρασής και της απόφασης ισοτιμίας του ΔΟΑΤΑΠ. Όλα τα ξενόγλωσσα πτυχία και πιστοποιητικά θα πρέπει απαραίτητα να έχουν μεταφραστεί επίσημα στην ελληνική γλώσσα, σύμφωνα με τις κείμενες διατάξεις.

- Αντίγραφο μεταπτυχιακού ή διδακτορικού τίτλου σπουδών συναφούς αντικείμενου. Για τους τίτλους που έχουν αποκτηθεί είτε σε χώρα της ΕΕ είτε σε χώρα εκτός προβλέπονται τα ίδια δικαιολογητικά όπως και στους τίτλους σπουδών.
- Φωτοαντίγραφο απόφασης άδειας άσκησης ιατρικού επαγγέλματος (για τους υποψήφιους ιατρούς).
- Οι υποψήφιοι ιατροί θα πρέπει επίσης να προσκομίσουν φωτοαντίγραφο απόφασης κορηγής τους τίτλου ειδικότητας.
- Βεβαίωση του οικείου Ιατρικού Συλλόγου στην οποία να βεβαιώνονται

ο συνολικός χρόνος άσκησης του ιατρικού επαγγέλματος, η ασκούμενη ειδικότητα και ο συνολικός χρόνος άσκησης της (επίσης για τους υποψήφιους ιατρούς).

- Φωτοαντίγραφο άδειας ασκήσεως

Αιτήσεις υποβάλλονται έως τη Δευτέρα 22 Αυγούστου

- Για τους νοσηλευτές κατηγορίας ΤΕ, φωτοαντίγραφο βεβαίωσης ιδιότητας μέλους της Ένωσης Νοσηλευτών Ελλάδος (ΕΝΕ).
- Οπου απαιτείται: (α) εγγραφή σε Επαγγελματικό Σύλλογο, πιστοποιητικό, αντίγραφο πιστοποιητικού γνώσης ηλεκτρονικού υπολογιστή.
- Βεβαίωση εθελοντικής εργασίας

από ιδιωτικούς φορείς (π.χ. πιστοποιημένες ΜΚΟ), διεθνείς οργανισμούς ή δημόσιους φορείς (π.χ. ΕΚΕΠΥ).

- Βεβαίωση προϋπηρεσίας του εργοδότη ή του αντίστοιχου ασφαλιστικού φορέα, ιδιωτικού ή δημοσίου τομέα, σε συναφές αντικείμενο.
- Πιστοποιητικό γέννησης ή φωτοαντίγραφο του δελτίου αστυνομικής ταυτότητας ή φωτοαντίγραφο διαβατηρίου, όταν πρόκειται για πολίτη κράτους-μέλους της ΕΕ ή φωτοαντίγραφο του δικαιώματος άδειας εργασίας στην Ελλάδα.
- Πιστοποιητικό οικογενειακής κατάστασης του οικείου δήμου ή βεβαίωση οικογενειακής κατάστασης που χορηγείται από τα ΚΕΠ ή όπως έχουν: α) την πολυτεχνική ιδιότητα (από 3 τέκνα και πάνω) ή είναι τέκνα πολυτέκνων, β) ανήλικα τέκνα (γίνονται δεκτό έγγραφο ότι παλαιότερο των τριών μηνών από την ημερομηνία έναρξης της προθεσμίας υποβο-

855 γιατροί και νοσηλευτές σε ΚΕΕΛΠΝΟ, νοσοκομεία, ΕΚΑΒ

Μέσο: ΕΘΝΟΣ

Ημ. Έκδοσης: . . .02/08/2016 Ημ. Αποδελτίωσης: . . .02/08/2016

Σελίδα: 17

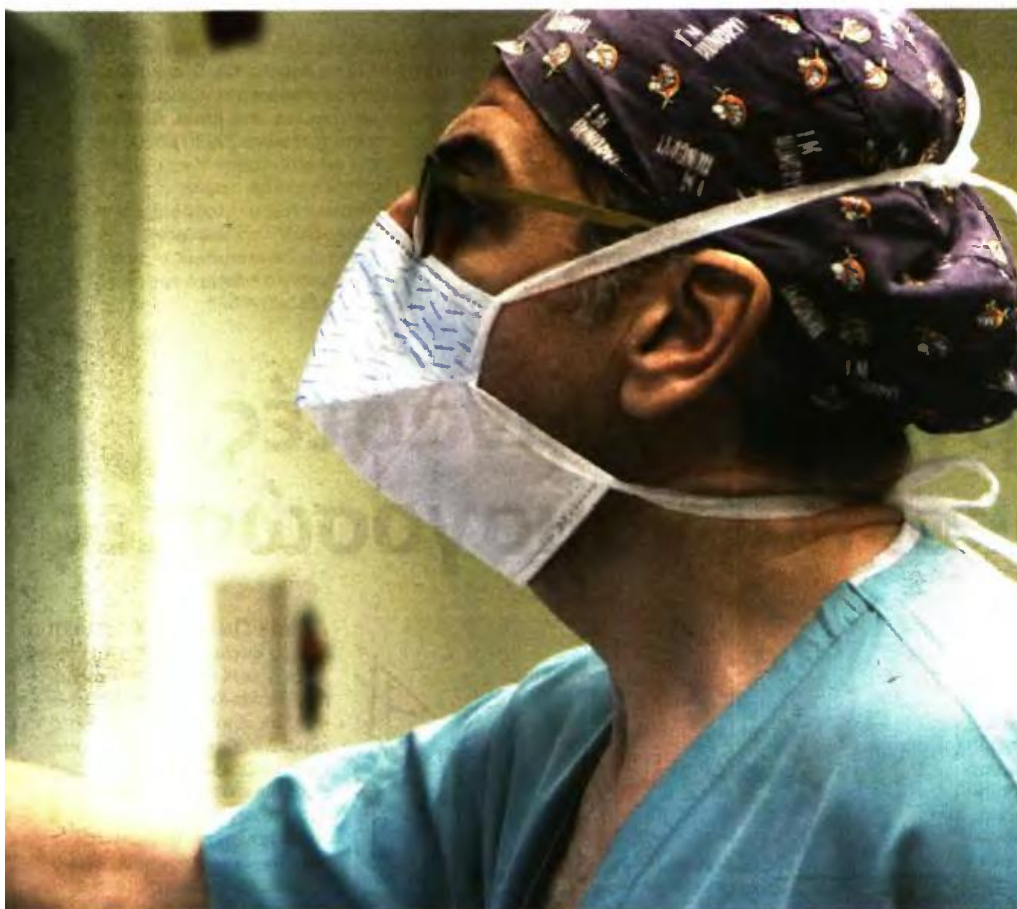

λής απίσεων), γ) την ιδιότητα του αρχηγού ή μέλους μονογονεϊκής οικογένειας (αποδεικνύεται είτε με πιστοποιητικό οικογενειακής κατάστασης ή με δικαστική απόφαση).

■ Βεβαίωση μόνιμης κατοικίας, όχι παλαιότερης των δύο μηνών από την ημερομηνία έναρξης της προθεσμίας υποβολής, από τον οικείο δήμο για το κριτήριο της εντοπιότητας (ισχύει για τους μόνιμους κατοίκους των Νομών Έβρου, Ροδόπης, Ξάνθης, Καβάλας, Δράμας, Πέλλας, Πιερίας, Καστοριάς, Ημαθίας, Λέσβου, Χίου, Σάμου, Λήμνου, Δωδεκανήσιων και Ιονίων Νήσων).

■ Βεβαίωση ΟΑΕΔ για την πιστοποίηση του χρόνου ανεργίας, εφόσον ο υποψήφιος είναι άνεργος κατά την υποβολή της αίτησης.

Προθεσμία

Αιτήσεις υποβάλλονται έως τη Δευτέρα, 22 Αυγούστου, σε κλειστό φάκελο, είτε αυτοπροσώπως είτε με άλλο εξουσιοδοτημένο πρόσωπο, με την προϋπόθεση η εξουσιοδότηση να φέρει την υπογραφή τους θεωρημένη από δημόσια αρχή.

Επίσης, αποστέλλονται και ταχυδρομικώς με συστημένη επιστολή στη Γραμματεία του ΚΕΕΛΠΝΟ στη διεύθυνση: Αγράφων 3-5, Τ.Κ 15123, Μαρούσι. Πληροφορίες στο τηλέφωνο 210 5212890.

Η ΚΑΤΑΝΟΜΗ ΤΩΝ ΘΕΣΕΩΝ

ΕΚΕΠΥ	
Κεντρική Υπηρεσία	4
ΚΕΕΛΠΝΟ	
Κεντρική Υπηρεσία	24
1η ΥΠΕ Αττικής	
Κεντρική Υπηρεσία	43
ΓΝΠΑ «Αγλαΐα Κυριακού»	5
ΓΝΠΑ Αγία Σοφία	6
ΓΝΑ Αλεξάνδρα	8
ΓΝΑ Ευαγγελισμός	2
ΓΝΜΑ Ελενα Βενιζέλου	6
ΚΥ Λαυρίου	5
ΚΥ Νέας Μάκρης	2
ΚΥ Καναδριτίου	7
2η ΥΠΕ Πειραιώς Αιγαίου	
Κεντρική Υπηρεσία	34
ΠΓΝ Αττικό	15
ΓΝ Ασκληπιείο	17
ΓΝΠ Τζάνειο	10
ΓΝ Νίκαιας Αγ. Παντελεήμονας	16
ΓΝ Μεταξά	6
3η ΥΠΕ Μακεδονίας	
Κεντρική Υπηρεσία	87
ΜΥ Γιαννιτών	1
ΚΥ Αλεξάνδρειας	3
ΜΥ Βέροιας	1
ΜΥ Κατερίνης	2
ΚΥ Λιτοχώρου	1
ΚΥ Διαβατών	6
ΚΥ Χαλάστρας	2
ΜΥ Πύλης Αξιού	2
ΚΥ Λαγκαδά	2
ΓΝ Κοζάνης Μαρμάτσειο	1
ΓΝ Γιαννιτών	11
ΓΝ Βέροιας	10
ΓΝ Κατερίνης	7
ΓΝ Γ. Παπανικολάου	33
ΓΝΘ Γ. Γεννηματάς	16
ΓΝ Αγ. Δημήτριος	5
ΓΝΘ Παπαγεωργίου	27

4η ΥΠΕ Μακεδονίας-Θράκης	
Κεντρική Υπηρεσία	47
ΓΝΘ Ιπποκράτειο	21
ΓΝ Κιλκίς	25
ΓΝ Δράμας	9
ΓΝ Καβάλας	8
ΚΥ Θέρμης	3
ΚΥ Ζαγκλιβερίου	6
ΚΥ Σοκού	5
ΚΥ Πολυκάστρου	6
ΚΥ Δροσάτου	6
ΚΥ Παρανεαστίου	5
5η ΥΠΕ Θεσσαλίας & Στερεάς Ελλάδας	
Κεντρική Υπηρεσία	40
ΠΓΝ Λάρισας	10
ΓΝ Λάρισας	14
ΚΥ Αγιάς	6
ΓΝ Λαμίας	14
ΓΝ Χαλκίδας	16
6η ΥΠΕ Πελοποννήσου, Ιονίων Νησιών, Ηπείρου & Δυτ. Ελλάδας	
Κεντρική Υπηρεσία	41
ΠΑΓΝ Ιωαννίνων	19
ΓΝ Ιωαννίνων Χατζηκωνάστα	17
ΓΝ Πρέβεζας	5
ΓΝ Ηλείας	7
ΚΥ Δελβινακίου	5
ΚΥ Κόντσας	3
ΚΥ Φιλιππιάδας	2
ΚΥ Βάρδας	1
ΜΥ Ιωαννίνων	3
7η ΥΠΕ Κρήτης	
Κεντρική Υπηρεσία	6
ΕΚΑΒ	
Αττική	12
Θεσσαλονίκη	9
Ιωάννινα	5
Λάρισα	3
Καβάλα	3
Δράμα	1
Πέλλα	2
Ημαθία	2



Σήμερα η καταβολή των πρώτων μειωμένων επικουρικών συντάξεων

Μειώσεις που μεσοσταθμικά ανέρχονται σε 8%-10% θα δουν σήμερα στις επικουρικές τους συντάξεις πάνω από 20.000 συνταξιούχοι, που εντάσσονται στο πρώτο κύμα περικοπών των επικουρικών συντάξεων. Οι υπολογισμοί έβγαλαν περικοπές που ανέρχονται ακόμη και στο 20%, σε κάποιες λίγες περιπτώσεις συνταξιούχων με πολλά έτη ασφάλισης, όμως η πλειονότητα όσων υποστούν περικοπές θα δει κατά μέσον όρο τις συντάξεις της μειωμένες κατά περίπου 10% σε σχέση με το καταβαλλόμενο ποσό.

Πρόκειται για συνταξιούχους των οποίων η παλιά επικουρική έχει σημαντική διαφορά από τη νέα και ταυτόχρονα λαμβάνουν άθροισμα συντάξεων κύριων και επικουρικών πάνω από το «όριο προστασίας» των 1.300 ευρώ μεικτά. Οι μεγάλες μειώσεις αναμένονται στο δεύτερο κύμα του επανυπολογισμού, που θα έρθει με τη σύνταξη του Σεπτεμβρίου. Θα αφορούν περίπου 200.000 συνταξιούχους, καθώς εκτιμάται ότι θα έχει ολοκληρωθεί ο επανυπολογισμός περίπου ενός εκατομμυρίου επικουρικών συντάξεων. Μάλιστα, καθώς η μείωση μετράει από τον Ιούνιο, προκύπτουν αναδρομικές μειώσεις δύο μηνών για όσους μπαίνουν τώρα στο φάσμα των περικοπών και τριών μηνών για όσους θα μπουν τον Σεπτέμβρη με το δεύτερο «πακέτο». Τα αναδρομικά θα παρακρατηθούν σε τρεις ισόποσες δόσεις από τις συντάξεις του Οκτωβρίου, του Νοεμβρίου και του Δεκεμβρίου, οπότε οι απώλειες θα είναι μεγαλύτερες.

Σύμφωνα με πληροφορίες, στην πρώτη δέσμη των περικοπών βρίσκονται δημοτικοί υπάλληλοι που θα δουν μειώσεις 10%, με ορισμένες περιπτώσεις να αγγίζουν το 16% ή ακόμη και το 20%, ιδιωτικοί εκπαιδευτικοί με περικοπές 8%-10% καθώς και συνταξιούχοι τραπεζοϋπάλληλοι της πρώην ΕΤΒΑ, στην περίπτωση των οποίων το μαχαίρι κινείται στο 10%, χωρίς και εδώ να λείπουν περικοπές της τάξης του 20%. Στη λίστα των πρώτων «θυμάτων» βρίσκονται και δικαιούχοι αναπηρικών επικουρικών συντάξεων, κυρίως με ποσοστό αναπηρίας από 80% και άνω, καθώς εισπράττουν το επίδομα απολύτου αναπηρίας, που αναπροσαρμόζεται με βάση τη νέα σύνταξη (50% της δικαιούμενης σύνταξης). Οι απώλειες γι' αυτήν την κατηγορία, εφόσον ξεπερνούν τον πήχυ των 1.300 ευρώ, κυμαίνονται σε ορισμένες περιπτώσεις οριακά πάνω από 20%.

Οι περικοπές κυμαίνονται κατά μέσον όρο στο 8%-10%, αλλά σε κάποιες περιπτώσεις, με πολλά έτη ασφάλισης, φτάνουν και το 20%.



«Λιμνάζοντες», ενδεικτικοί για τα ΑΕΙ

Σύμφωνα με έκθεση, οι φοιτητές καθυστερούν να αποφοιτήσουν

Του ΑΠΟΣΤΟΛΟΥ ΛΑΚΑΖΑ

Η τάση της καθυστερημένης αποφοίτησης συνεχίζεται στο ελληνικό πανεπιστήμιο. Οι φοιτητές καθυστερούν να αποφοιτήσουν, καθώς απουσιάζουν από τα μαθήματά τους. Τα ΑΕΙ αντιμετωπίζουν την κατάσταση με ανεκτικότητα: ακόμη κι αν έχουν τεθεί όροι για την πρόοδο των σπουδών –υπό τη μορφή προαπαιτούμενων μαθημάτων–, αυτοί δεν τηρούνται. Την ίδια στιγμή, τα πανεπιστήμια ασθμαίνουν υπό το βάρος των προβλημάτων που προκαλεί η υποχρηματοδότηση.

«Η ανώτατη εκπαίδευση πρέπει να διαδραματίσει έναν κεντρικό ρόλο για τη μετατροπή της εθνικής οικονομίας σε παραγωγική οικονομία, βασισμένη στη γνώση και την καινοτομία, για βιώσιμες επιχειρήσεις και ελκυστικά ΑΕΙ» λέει η ετήσια έκθεση της Αρχής Διασφάλισης και Πιστοποίησης της Ποιότητας στην Ανώτατη Εκπαίδευση (ΑΔΙΠ), που υπογράφει η πρόεδρος της Νικολέττα Παϊσιδου.

Ειδικότερα, σύμφωνα με την έκθεση της ΑΔΙΠ, ο ρυθμός και το ποσοστό αποφοίτησης μπορούν να θεωρηθούν ένδειξη της απο-

τελεσματικότητας της τριτοβάθμιας εκπαίδευσης. Ο μέσος όρος των ποσοστών αποφοίτησης των χωρών του δείγματος της UNESCO αυξάνεται διαχρονικά, ξεπερνώντας το 40% το 2014. Στην Ελλάδα το ποσοστό αποφοίτησης αυξάνεται –έστω και οριακά– ετησίως τα τελευταία χρόνια, ωστόσο παραμένει περισσότερες από δέκα ποσοστιαίες μονάδες κάτω από τον μέσο όρο –στο 27,8% το 2014.

Με βάση την έκθεση της ΑΔΙΠ, το 2014 υπήρχαν 190.835 φοιτητές στα ελληνικά ΑΕΙ/ΤΕΙ που δεν είχαν ξεπεράσει τον κανονικό χρόνο σπουδών. Ακόμα περισσότεροι όμως –213.098 φοιτητές– βρίσκονταν πέραν των κανονικών εξαμήνων της σχολής τους.

Βεβαίως, οι λιμνάζοντες συμβάλλουν στην αύξηση του αριθμού των φοιτητών. Η αριθμητική αύξηση του φοιτητικού σώματος και η μείωση του αριθμού των διδασκόντων λόγω των συνταξιοδοτήσεων έχουν ως αποτέλεσμα ο λόγος φοιτητών/διδασκόντων να είναι σημαντικά αυξημένος. Από τις 30 χώρες του δείγματος, η Ελλάδα έχει το δεύτερο μεγαλύτερο λόγο φοιτητών/διδασκόντων για το 2014, ο οποίος είναι υπερδιπλάσιος του ευρω-

Ποσοστά αποφοίτησης στην τριτοβάθμια εκπαίδευση

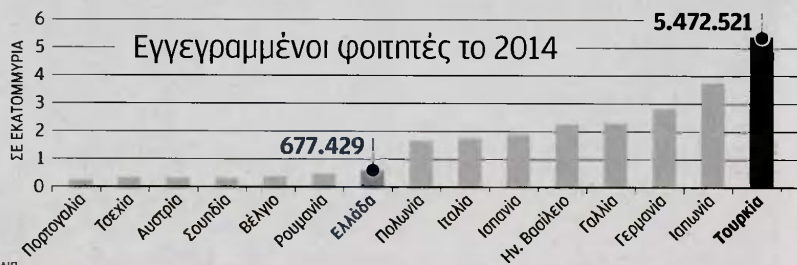
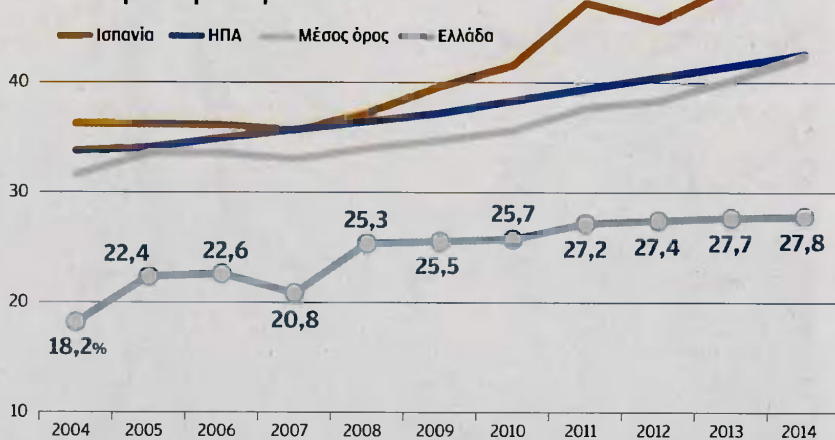

Στην Ελλάδα, η αναλογία φοιτητών/διδασκόντων, για το 2014, ήταν υπερδιπλάσια του ευρωπαϊκού μέσου όρου.

παϊκού μέσου όρου. Συγκεκριμένα, ο μέσος όρος στην Ελλάδα είναι 44,5 φοιτητές προς έναν καθηγητή, ενώ ο ευρωπαϊκός μέσος όρος είναι 18,6.

Την ίδια στιγμή, στην Ευρώπη

παρατηρείται μια ολοένα αυξανόμενη τάση συγχώνευσης ιδρυμάτων. Οι περισσότερες συγχωνεύσεις έγιναν την περίοδο 2000 έως 2015. Χαρακτηριστικό παράδειγμα είναι η Γαλλία, όπου τη διετία 2014 - 2015 πραγματοποιήθηκαν συνολικά δώδεκα συγχωνεύσεις ιδρυμάτων. Υπάρχει μια έντονη προσδοκία ότι οι συγχωνεύσεις θα επιφέρουν οικονομικά οφέλη, κυρίως μέσω της αποτελεσματικότερης παροχής υπηρεσιών ή μέσω των αυξημένων δυνατοτήτων εξορθολογισμού πόρων, που προκύπτουν από το δι-

ευρυμένο απόθεμα κτιριακών και ερευνητικών υποδομών. Ωστόσο, η πραγματική διάσταση των οικονομικών επιπτώσεων των συγχωνεύσεων θα μπορεί να αποτιμηθεί μετά την πάροδο αρκετά μεγάλου χρονικού διαστήματος.

Στην Ελλάδα, οι καταργήσεις και συγχωνεύσεις σε ΑΕΙ/ΤΕΙ (σχέδιο «Αθηνά», όπως ονομάστηκε) το 2012 αποδείχθηκαν τελικά άτολμες λόγω του φόβου για το πολιτικό κόστος. Ανάλογη συζήτηση έχει ανοίξει και από τη νυν ηγεσία του υπουργείου Παιδείας.

ΠΗΓΗ: ΑΔΙΠ

Η ΚΑΘΗΜΕΡΙΝΗ

12. ΟΙ ΕΛΛΗΝΕΣ ΖΟΥΝ ΠΕΡΙΣΣΟΤΕΡΟ ΑΛΛΑ ΜΕ ΠΡΟΒΛΗΜΑΤΑ ΥΓΕΙΑΣ

Μέσο: ΚΑΘΗΜΕΡΙΝΗ

Ημ. Έκδοσης: . . .02/08/2016 Ημ. Αποδελτίωσης: . . .02/08/2016

Σελίδα: 6



Οι Έλληνες ζουν περισσότερο, αλλά με προβλήματα υγείας

Πιο πολλά χρόνια αλλά με περισσότερα προβλήματα υγείας ζουν πλέον οι Έλληνες. Την τελευταία δεκαετία έχει αυξηθεί στη χώρα μας το προσδόκιμο ζωής για ένα άτομο στην ηλικία των 65 ετών κατά περίπου 2 έτη, ωστόσο ο αριθμός των ετών που ζει ο Έλληνας χωρίς περιορισμό των δραστηριοτήτων του λόγω προβλημάτων υγείας έχει μειωθεί κατά 1,6 έτη για τους άνδρες και κατά 3 έτη για τις γυναίκες.

Αυτό το ανησυχητικό γεγονός καταδεικνύει η έκθεση της Ελληνικής Στατιστικής Αρχής για το Προσδόκιμο Υγείας στην Ελλάδα και η οποία δημοσιοποιήθηκε χθες.

Ειδικότερα, σύμφωνα με την έκθεση, με βάση τα πιο πρόσφατα δεδομένα που αφορούν

στο έτος 2013, το προσδόκιμο ζωής στην ηλικία των 65 ετών στην Ελλάδα ανέρχεται σε 21,6 έτη για τις γυναίκες –στα 86,6– και σε 18,7 έτη –στα 83,7– για τους άνδρες, παρουσιάζοντας αύξηση σε σχέση με το 2004 κατά 1,8 έτη και για τα δύο φύλα. Για το χρονικό διάστημα 2004-2013, τα έτη υγιούς ζωής στην ηλικία των 65 ετών στους άνδρες παρουσιάζουν μείωση κατά 1,6, ενώ για τις γυναίκες η μείωση είναι κατά 3 έτη.

Στην ηλικία των 65 ετών οι γυναίκες εκτιμάται ότι θα περάσουν 6,8 έτη της υπολειπόμενης ζωής τους χωρίς περιορισμό των δραστηριοτήτων τους, 6,7 έτη με μέτριο περιορισμό και 8 έτη με σοβαρό περιορισμό δραστηριοτήτων, έναντι 8, 5,7

Προσδόκιμο ζωής

στην ηλικία των 65 ετών

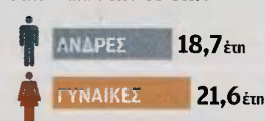

Προσδόκιμα έτη υγιούς ζωής

στην ηλικία των 65 ετών

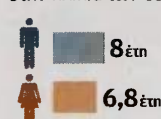

ΠΗΓΗ: Ελληνική Στατιστική Αρχή

και 5 ετών αντίστοιχα που ισχύει για τους άνδρες. Το προσδόκιμο ζωής με καλή υγεία, όπως θα το αντιλαμβάνονται οι ίδιοι, εκτιμάται ότι θα είναι 5,3 έτη της υπολειπόμενης ζωής των γυναικών 65 ετών και 6,9 έτη των ανδρών. Κάτι που σημαίνει ότι παρόλο που το σύνολο των ετών ζωής των ανδρών είναι μικρότερο από αυτό των γυναικών, όλοι οι δείκτες και το προσδόκιμο υγείας δείχνουν ότι οι άνδρες περνούν περισσότερα χρόνια της ζωής τους με καλή κατάσταση υγείας σε σχέση με τις γυναίκες.

Σε σύγκριση με τον μέσο όρο της Ευρωπαϊκής Ένωσης για το 2013, το προσδόκιμο ζωής ήταν μεγαλύτερο στην Ελλάδα κατά 0,3 έτη για τις γυναίκες (21,6

έτη στη χώρα μας έναντι 21,3 στον μέσο όρο της Ε.Ε.) και κατά 0,7 έτη για τους άνδρες (18,7 έναντι 17,9). Ωστόσο το προσδόκιμο Ετών Υγιούς Ζωής στην Ελλάδα υπολείπεται σε σχέση με τον μέσο όρο των χωρών της Ε.Ε. κατά 0,5 έτη για τους άνδρες (8 έτη στην Ελλάδα έναντι 8,5 κατά μ.ό. στην Ε.Ε.) και κατά 1,8 έτη για τις γυναίκες (6,8 έτη έναντι 8,6).

Πηγή των δεδομένων για τον υπολογισμό του προσδόκιμου υγείας και ζωής, αποτελούν οι πίνακες θνησιμότητας και το επικεντρωμένο στην Υγεία ερωτηματολόγιο που περιλαμβάνεται στην Έρευνα Εισοδήματος και Συνθηκών Διαβίωσης των Νοικοκυριών.

ΠΕΝΝΥ ΜΠΟΥΛΟΥΤΖΑ



ΚΟΙΝΩΝΙΑ

ΕΘΝΟΣ ΤΡΙΤΗ 2 ΑΥΓΟΥΣΤΟΥ 2016



Από το 1,23 εκατ. επικουρικές που καταβάλλονται σήμερα μόνο οι 312.000 θα καταβληθούν βάσει του νέου καθεστώτος

ΡΕΠΟΡΤΑΖ ΓΙΑΝΝΗΣ ΦΩΣΚΟΛΟΣ

Έντεκα κλάδους και 312.000 συνταξιούχους «ακουμπά» το πρώτο κύμα επανυπολογισμού των επικουρικών συντάξεων που πληρώνονται σήμερα. Από αυτούς εκτιμάται ότι περίπου 20.000 μπαίνουν στο φάσμα των περικοπών και χάνουν 10% μεσοσταθμικά (9,45%) από το καταβαλλόμενο ποσό.

Σε ακραίες περιπτώσεις η μείωση φτάνει στο 20%. Πρόκειται για συνταξιούχους, των οποίων η παλαιά επικουρική έχει σημαντική διαφορά από τη νέα και ταυτόχρονα πέφτουν πάνω από το όριο προστασίας των 1.300 ευρώ μεϊκτά (κύριες και επικουρικές συντάξεις), με αποτέλεσμα να μη δικαιούνται «προσωπική διαφορά». Οι μεγάλες μειώσεις αναμένονται στο δεύτερο κύμα του επανυπολογισμού που θα έρθει με τη σύνταξη του Σεπτεμβρίου για περίπου ένα εκατομμύριο συνταξιούχους.

Από το 1,23 εκατ. επικουρικές που καταβάλλονται σήμερα μόνο οι 312.000 είναι ανακαθορισμένες με βάση τον νέο τρόπο υπολογισμού. Οι υπόλοιπες καταβάλλονται με τον παλιό τρόπο και θα αναπροσαρμοστούν στο νέο καθεστώς από τις 2 Σεπτεμβρίου. Μεγάλοι χαμένοι του πρώτου «πακέτου» περικοπών είναι:

- Δημοτικοί υπάλληλοι που θα δουν μειώσεις 10% με ακραίες περιπτώσεις στο 16%-20%.
- Ιδιωτικοί εκπαιδευτικοί με περικοπές 8%-10%.
- Συνταξιούχοι τραπεζοϋπάλληλοι της πρώην ΕΤΒΑ με «ψαλίδι» 10% και ακραίες περιπτώσεις στο 20%.

Χαμένοι είναι και δικαιούχοι αναπηρικών επικουρικών συντάξεων, κυρίως με ποσοστό αναπηρίας από 80% και άνω, καθώς εισπράττουν το επίδομα απολύτου αναπηρίας που αναπροσαρμόζεται με βάση τη νέα σύνταξη (50% της δικαιούμενης σύνταξης). Οι απώλειες γι' αυτή την κατηγορία, εφόσον ξεπερνούν τον πίκη των 1.300 ευρώ, κυμαίνονται σε ορισμένες περιπτώσεις οριακά πάνω από 20%. Στελέχη του ΕΤΑΕΠ αναφέρουν ότι πρόκειται για μικρό πληθυσμό συνταξιούχων και στο υπουργείο Εργασίας επεξεργάζονται προτάσεις διορθωτικών παρεμβάσεων.

Στο πρώτο κύμα του ανακαθορισμού και των περικοπών μπαίνουν:

- 1. **ΤΕΑΔΥ** (δημόσιοι υπάλληλοι).



ΤΟ ΠΡΩΤΟ ΚΥΜΑ ΕΠΑΝΥΠΟΛΟΓΙΣΜΟΥ

Ταμείο	Πλήθος συνταξιούχων
ΤΕΑΔΥ (δημόσιοι υπάλληλοι)	200.000
ΤΕΑΠΟΚΑ (εργαζόμενοι στα ασφαλιστικά ταμεία)	29.000
ΤΑΔΚΥ (δημοτικοί υπάλληλοι)*	30.000
ΤΕΑΧ (χημικοί, χημικοί μηχανικοί, βιοχημικοί κ.ά.)	2.700
ΤΕΑΕΙΓΕ (ιδιωτικοί εκπαιδευτικοί)*	1.600
ΤΕΑΠ / ΟΤΕ	27.000
ΤΕΑΠ / ΕΛΤΑ	9.600
ΤΕΑΠ-ΕΡΤΤ	4.800
ΤΕΑΠ-ΕΤΒΑ*	730
ΕΛΕΜ (προσωπικό πρώην Αγροτικής Τράπεζας)	5.900
ΤΕΑΥΠΣ (πυροσβέστες)	670

* Οι μεγάλοι χαμένοι που αν βρίσκονται πάνω από το όριο των 1.300 ευρώ θα έχουν απώλειες 8%-10% μεσοσταθμικά και σε ακραίες περιπτώσεις 20%.

ΣΗΜΕΡΑ ΟΙ ΠΛΗΘΩΜΕΣ ΜΕ ΤΟΝ ΝΕΟ ΤΡΟΠΟ ΥΠΟΛΟΓΙΣΜΟΥ

Πέφτει «ψαλίδι» σε 20.000 επικουρικές

- 2. **ΤΕΑΠΟΚΑ** (εργαζόμενοι στα ασφαλιστικά ταμεία).
- 3. **ΤΑΔΚΥ** (δημοτικοί υπάλληλοι).
- 4. **ΤΕΑΧ** (χημικοί, χημικοί μηχανικοί, βιοχημικοί κ.ά.).
- 5. **ΤΕΑΕΙΓΕ** (ιδιωτικοί εκπαιδευτικοί).
- 6. **ΤΕΑΠ/ΟΤΕ** (υπάλληλοι ΟΤΕ).
- 7. **ΤΕΑΠ/ΕΛΤΑ** (υπάλληλοι ΕΛΤΑ).
- 8. **ΤΕΑΠ/ΕΡΤΤ** (υπάλληλοι ΕΡΤ).
- 9. **ΤΕΑΠ/ΕΤΒΑ** (προσωπικό πρώην ΕΤΒΑ).
- 10. **ΕΛΕΜ** (προσωπικό πρώην Αγρο-

τικής Τράπεζας).
11. ΤΕΑΥΠΣ (πυροσβέστες).
 Ο μεγάλος όγκος αφορά το Δημόσιο και τους 200.000 που εισπράττουν επικουρική από το ΤΕΑΔΥ. Στελέχη του ΕΤΑΕΠ επιμένουν ότι η πλειονότητα των δημοσίων υπαλλήλων δεν θα δουν αξιοσημείωτες μειώσεις στις συντάξεις τους, καθώς είχαν ποσοστό αναπλήρωσης στο 20% (για 35ετία) και η διαφορά του νέου μεϊκτού ποσού από το παλιό «ισοφαρίζεται» εν πολλοίς από μειώσεις προηγούμενων μηνονίων,

οι οποίες καταργούνται (είχαν κριθεί αντισυνταγματικές από το ΣτΕ). Για όσους μπήκαν στο φάσμα των περικοπών οι μεσοσταθμικές απώλειες κυμαίνονται οριακά πάνω από 2%.

Ειδικότερα, περί τους 45.000 δημοσίου υπαλλήλους που έφυγαν με ποσοστό αναπλήρωσης μεγαλύτερο του 20% θα δουν σημαντικές διαφορές ανάμεσα στην παλιά και τη νέα επικουρική. Πρόκειται κυρίως για:

- Συνταξιούχους που έφυγαν από



Οι μεγάλες μειώσεις αναμένονται στο δεύτερο κύμα που θα έρθει τον Σεπτέμβριο για περίπου 1 εκατ. συνταξιούχους

την ΥΠΑ μέχρι και το 2008.

- Συνταξιούχους από τα υπουργεία Προεδρίας, Εξωτερικών και Κοινωνικών Υπηρεσιών.

Από αυτούς μπήκαν στο φάσμα των άμεσων περικοπών όσοι εισπράττουν πάνω από 1.300 ευρώ μεϊκτά. Για την εφαρμογή του ορίου λαμβάνεται υπόψη το ποσό των συντάξεων που καταβάλλονται από οποιαδήποτε αιτία (γήρατος, αναπηρίας, θανάτου), συμπεριλαμβανομένων: της εισφοράς υγειονομικής περίθαλψης, της εισφοράς αλληλεγγύης συνταξιούχων, της ειδικής εισφοράς επικουρικής ασφάλισης, της εισφοράς σε συνταξιούχους κάτω των 60 που παίρνουν από 1.700 ευρώ και άνω και της εισφοράς συνταξιούχων ΕΤΑΤ.

Ποιοι διασώζονται

Λόγω των υψηλών εισφορών που είχαν πληρώσει, διασώζονται οι συνταξιούχοι του ΤΕΑΠΟΚΑ, της πρώην ΑΤΕ (αν κάποιος χάσουν θα είναι της τάξης του 1%-2%) και οι συνταξιούχοι της ΕΡΤ. Αντίθετα μειώσεις 10% μεσοσταθμικά προκύπτουν για τις επικουρικές των δημοτικών υπαλλήλων. Σε ορισμένες περιπτώσεις το «ψαλίδι» μπορεί να φτάνει και στο 16% ή το 20%, κυρίως για όσους έχουν φύγει με πολλά χρόνια, δηλαδή με πάνω από 30 έτη ασφαλίσης.

Εκτιμάται ότι από τους 30.000 θίγονται από λίγο έως πολύ οι 10.000. Το ΤΑΔΚΥ με μέσο σύνταξη περί τα 235 ευρώ έδινε επίσης αναπλήρωση 0,9%, με εισφορά 6%.

Από τις μειώσεις διασώζονται εν πολλοίς οι χημικοί, οι συνταξιούχοι υπάλληλοι του ΟΤΕ και των ΕΛΤΑ. Για όσους λίγους από τις δύο ΔΕΚΟ καταργηθούν διαφορές, αυτές είναι μικρές στο καθαρό ποσό. Αντίθετα οι συνταξιούχοι ιδιωτικοί εκπαιδευτικοί μπαίνουν στην προκρούστεια κλίση και χάνουν 8%-10%, όπως και οι υπάλληλοι της πρώην ΕΤΒΑ, που βρίσκονται αντιμέτωποι με μειώσεις 10%-20% σε ακραίες περιπτώσεις.

Η μείωση μετράει από τον Ιούνιο και γι' αυτό προκύπτουν αναδρομικά δύο μηνών για όσους μπαίνουν τώρα στο φάσμα των περικοπών και τριών μηνών για όσους θα μπει τον Σεπτέμβριο με το δεύτερο «πακέτο».

Τα αναδρομικά θα παρακρατηθούν σε τρεις ισόποσες δόσεις από τις συντάξεις Οκτωβρίου, Νοεμβρίου και Δεκεμβρίου, οπότε οι απώλειες θα είναι μεγαλύτερες.



ΤΟΥ ΗΛΙΑ ΓΕΩΡΓΑΚΗ

Ψυχρολοοσία περιμένει σήμερα δεκάδες χιλιάδες συνταξιούχους καθώς θα πάρουν μειωμένες συντάξεις λόγω των περικοπών στις επικουρικές που τίθενται σε ισχύ. Πρόκειται για το πρώτο μαχαίρι στις επικουρικές συντάξεις ή αλλιώς για την πρώτη φοιηρή συνταξιοχικών στους οποίους θα επιβληθούν οι μειώσεις αυτές, οι οποίες θα κυμαίνονται σε ποσοστά από 4% έως και 44% και θα ισχύσουν αναδρομικά από τον Ιούνιο 2016. Οι μειώσεις για όλους τους θιγόμενους, που υπολογίζονται συνολικά σε 370.000, θα ολοκληρωθούν με την καταβολή των συντάξεων στις 2 Σεπτεμβρίου.

Οι περικοπές θα αφορούν όσους εισπράττουν συνολικά (κύρια και επικουρική) πάνω από 1.300 ευρώ μηνιαίως (μεικτά). Οι περικοπές θα γίνουν μέσω

Οι μειώσεις στους θιγόμενους αρχίζουν σήμερα και θα ολοκληρωθούν με την επόμενη καιαβολή στις 2 Σεπτεμβρίου

του επανυπολογισμού των συντάξεων, με νέο ποσοστό αναπλήρωσης της τάξης του 0,45% κατ' έτος. Συνεπώς το μαχαίρι θα πέσει κυρίως στις συντάξεις που στο παρελθόν υπολογίστηκαν με υψηλό ποσοστό αναπλήρωσης.

Το σημερινό πρώτο κύμα των μειώσεων στις επικουρικές εκτιμάται ότι θα αφορά κάποιες δεκάδες χιλιάδες συνταξιούχους κυρίως του Δημοσίου και άλλων 10 Ταμείων, ενώ το δεύτερο κύμα του Σεπτεμβρίου θα αφορά κυρίως τους συνταξιούχους του ιδιωτικού τομέα.

Το μαχαίρι στις επικουρικές αποτελεί μέρος του πακέτου μειώσεων στις συντάξεις που αποφασίστηκε μεταξύ κυβέρνησης και δανειστών στο πλαίσιο της πρώτης αξιολόγησης. Αυτό, εκτός από τις επικουρικές, αφορά τις νέες κύριες συντάξεις, το εράπαξ, το ΕΚΑΣ, τα μερίσματα και τις συντάξεις χρείας και σε συνδυασμό με την αματώδη αύξηση των ασφαλιστικών εισφορών που προβλέπει ο νόμος Κατρούγκαλου (4387/2016) οδηγεί σε μείωση αποδοχών για εκατομμύρια εργαζομένους και συναξιούχους. Εκτιμάται ότι οι 7 στους 10 εργαζομένους και συνταξιούχους της χώρας βλέπουν μειώσεις στις αποδοχές τους.

Ειδικότερα, εκτός των επικουρικών τα άλλα μέτρα που αποφασίστηκαν από

Πόσα θα χάσουν οι συνταξιούχοι εντός του 2016

Μέχρι το τέλος του χρόνου με την εφαρμογή του νέου Ασφαλιστικού υπολογίζεται ότι θα εξοικονομηθούν:

€22 εκατ. από τις νέες μειωμένες συντάξεις	€30 εκατ. από τη μείωση του εράπαξ
€360 εκατ. από τις μειώσεις στις επικουρικές	€22 εκατ. από τη μείωση του πλάφον για τις υψηλές συντάξεις
€168 εκατ. από την κατάργηση του ΕΚΑΣ για 90.000 χαμηλοσυνταξιούχους	€170 εκατ. από τη μείωση του μερίσματος για 280.000 συνταξιούχους του Δημοσίου
€11 εκατ. από την περικοπή στις συντάξεις χρείας	



Συντάξεις

Μετά το ΕΚΑΣ ψαλιδίζουν τώρα και τις επικουρικές

Οι νέες περικοπές θα αφορούν όσους εισπράττουν συνολικά – κύρια και επικουρική – πάνω από 1.300 ευρώ μηνιαίως (μεικτά)

τη σημερινή κυβέρνηση και τίθενται σταδιακά σε ισχύ είναι τα ακόλουθα:

ΑΥΞΗΣΗ ΕΙΣΦΟΡΩΝ

- Εισφορά 7% μισθωτών - εργοδοτών από 1/6/2016.
- Εισφορά 7% των αυτοαπασχολούμενων από 1/6/2016.
- Εισφορά 20% επί του εισοδήματος των επαγγελματιών και επιστημόνων από 1/1/2017.
- Εισφορά 14% επί του εισοδήματος των αγροτών από 1/1/2017.
- Εισφορά 6,9% επί του εισοδήματος των επαγγελματιών υπέρ του ΕΟΠΥΥ.
- Εισφορά 7,1% επί των αποδοχών των μισθωτών υπέρ του ΕΟΠΥΥ.

ΕΚΑΣ: Από 1/6/2016 και για πάντα το ΕΚΑΣ καταργήθηκε για 145.000 χαμηλοσυνταξιούχους, αριθμός που υπερβαίνει ακόμη και τον στόχο που είχε συμφωνηθεί από την κυβέρνηση και τους δανειστές στο 3ο Μνημόνιο, ότι το 2016 το ΕΚΑΣ θα κοβόταν για το 20% των λιγότερο φτωχών συνταξιούχων. Ο μεγαλύτερος κόφτης ήταν αυτός που



Το νέο εφάπαξ στο Δημόσιο

Αφορά τον χρόνο ασφάλισης έως 31/12/2013



Κατηγορία	Ετη ασφάλισης	ΕΦΑΠΑΞ (σε ευρώ)			
		Πριν από τις περικοπές	Μετά τις μειώσεις (38,14%)	Σύμφωνα με τον νέο νόμο	Μεταβολή (%)
ΠΕ	35	65.099,38	40.273,08	33.973,80	-15,64
	30	52.947,20	32,755,26	24,540,00	-15,92
	25	41.047,74	25,393,77	21.255,00	-16,30
ΔΕ	35	55.693,57	34.454,27	28.774,20	-16,49
	30	45.287,93	28.016,92	23.306,40	-16,81
	25	35.131,81	21.733,94	17.985,00	-17,23
ΥΕ	35	48.209,58	29.824,37	24.637,20	-17,39
	30	39.216,67	24.261,00	19.951,20	-17,76
	25	30.464,87	18.846,79	15.405,00	-18,26

ΕΦΑΠΑΞ

Περιμένουν να εισπράξουν οι πρώτοι δικαιούχοι

ΕΩΣ ΤΟΝ ΣΕΠΤΕΜΒΡΙΟ αναμένεται να αρχίσει η καταβολή των κουρεμένων εφάπαξ σε δημόσιο και ιδιωτικό τομέα. Ειδικότερα τα πρώτα 1.500 ψαλιδισμένα εφάπαξ, από τα 62.000 που βρίσκονται σε εκκρεμότητα, θα πιστωθούν σε λογαριασμούς των δικαιούχων, οι οποίοι περιμένουν στην ουρά εδώ και τρία χρόνια. Ο νέος τρόπος υπολογισμού του εφάπαξ, που θα εφαρμοστεί για όσους αποχώρησαν μετά την 1/9/2013, απαιτεί νέα υποβολή δικαιολογητικών, επειδή λόγω της τριετούς καθυστέρησης πρέπει να αναζητηθεί η νέα Σετία που θα αποτελέσει τη βάση υπολογισμού της παροχής. Το υπουργείο Εργασίας δεσμεύτηκε ότι όλα τα εκκρεμή εφάπαξ θα έχουν χορηγηθεί έως τον Δεκέμβριο του 2017.

Ως γνωστόν, τα νέα εφάπαξ θα είναι κουρεμένα επιπλέον των μνημονιακών περικοπών (38,14% στους παλαιούς). Σε ορισμένους κλάδους οι μειώσεις θα είναι μεγαλύτερες, π.χ. στους δημοτικούς υπαλλήλους εκτιμάται πως ξεπερνούν το 50%. Οι περικοπές θα είναι λίγο μικρότερες (από 15,64% έως 16,30%) για όσους δημοσίου υπαλλήλους είναι Πανεπιστημιακής Εκπαίδευσης - ΠΕ, συγκριτικά με όσους δικαιούχοι είναι Δευτεροβάθμιας Εκπαίδευσης - ΔΕ (από 16,49% έως 17,25%) αλλά και όσους είναι Υποχρεωτικής Εκπαίδευσης - ΥΕ (από 17,39% έως 18,26%). Αθροιστικά, εάν προστεθεί η περικοπή που συντελέστηκε το 2012 σε εκείνη που θα προκύψει το αμέσως επόμενο χρονικό διάστημα, διαπιστώνεται ότι οι μειώσεις στα εφάπαξ χυμνίζονται, στα χρόνια της κρίσης, από 53,78% μέχρι 56,4%. Τα στοιχεία δείχνουν ότι από τους 34.000 δημοσίου υπαλλήλους που περιμένουν στην ουρά για εφάπαξ, μεγάλοι χαμένοι είναι οι Υποχρεωτικής Εκπαίδευσης που έφυγαν μετά την 1/9/2013 με 25ετία, ενώ πολλοί κáνουν και όσοι Υποχρεωτικής Εκπαίδευσης έφυγαν με 30ετία ή 35ετία. Οι απώλειες αυτές αφορούν τον χρόνο ασφάλισης μέχρι 31/12/2013. Υπολογίζεται πως από τον Σεπτέμβριο μέχρι και τον Δεκέμβριο του 2013 έφυγαν 5.500 δημόσιοι υπάλληλοι, τα εφάπαξ των οποίων θα έχουν συγκεκριμένη περικοπή.

μπήκε με το κριτήριο του οικογενειακού εισοδήματος, καθώς κατάργησε το ΕΚΑΣ και από τα δύο μέλη των ζευγαριών χαμηλοσυνταξιούχων, εφόσον είχαν επίσημο φορολογητέο εισόδημα πάνω από 11.000 ευρώ, ενώ μέχρι τώρα το εισοδηματικό όριο γι' αυτά ήταν 15.380,90 ευρώ. Αυτό σημαίνει ότι για ένα ζευγάρι με μηνιαία σύνταξη για το κάθε μέλος του 460 ευρώ, που το καθένα έπαιρνε ΕΚΑΣ, τώρα και οι δύο σταματούν να το εισπράττουν.

Τονίζεται ότι το ΕΚΑΣ χορηγήθηκε τον Ιούλιο μόνο σε 231.279 χαμηλοσυνταξιούχους που πληρούν τα νέα αυστηροποιημένα εισοδηματικά κριτήρια, ενώ τον προηγούμενο μήνα το είχαν πάρει 376.230 συνταξιούχοι. Για 144.951 συνταξιούχους το ΕΚΑΣ παύει οριστικά να καταβάλλεται. Η απώλεια για τον καθένα δικαιούχο χαμηλοσυνταξιούχο είναι από 30 έως 230 ευρώ τον μήνα. Από τους 231.279, που θα συνεχίσουν να το λαμβάνουν, περίπου 20.000 θα παίρνουν λιγότερα, δηλαδή αντί για 230 ευρώ που έπαιρναν μέχρι τον προηγούμενο μήνα θα λαμβάνουν 175 ή 115 ή 57,5 ευρώ. Από την περικοπή αυτή εξοικονομούνται πάνω από 330 εκατ. ευρώ το 2016, δηλαδή πολύ περισσότερα από την αρχική μνημονιακή δόμηση της κυβέρνησης για 220 εκατ. ευρώ.

ΜΕΡΙΣΜΑΤΑ: Σε δύο δόσεις, Σεπτέμβριο και Δεκέμβριο, θα ολοκληρωθεί ο υπολογισμός των οριστικών ποσών που αντιστοιχούν στο νέο μειωμένο μερίσμα του Μετοχικού Ταμείου Πολιτικών Υπαλλήλων (ΜΤΠΥ). Έτσι, οι δικαιούχοι θα λάβουν το πραγματικό ποσό του μερισμάτος στο τέλος του 2016, καθώς τον Ιούλιο οι μειώσεις έγιναν χωρίς να έχει ολοκληρωθεί η διαδικασία αντιλογισμού των ποσών, με αποτέλεσμα να υπάρχουν έντονες αντιδράσεις από τους μερισματούχους,

οι οποίοι ούτως ή άλλως θα δουν τα μερίσματά τους μειωμένα ακόμη και έως 63%. Συγκεκριμένα, εντός του Σεπτεμβρίου θα έχει ολοκληρωθεί ο αντιλογισμός των ποσών που αντιστοιχούν στο μερίσμα του ΜΤΠΥ βάσει του νέου τρόπου υπολογισμού που προβλέπεται στον ασφαλιστικό νόμο Κατρούγκαλου. Από το μερίσμα θα έχουν αφαιρεθεί οι μειώσεις των προηγούμενων νόμων βάσει των οποίων καταβλήθηκε το μερίσμα για το διάστημα Ιανουαρίου - Μαρτίου, ενώ θα έχουν υπολογιστεί και τα αναδρομικά ποσά περικοπών, αφού ο νέος νόμος που οδήγησε σε μικρότερα ποσά ισχύει αναδρομικά από την 1η Ιανουαρίου 2016. Μάλιστα, καθώς την 1η Ιουλίου, που καταβλήθηκε η τελευταία 3μηνη πλέον δόση των μερισμάτων, το ΜΤΠΥ δεν είχε προλάβει να ολοκληρώσει τις διαδικασίες επανυπολογισμού, στις επόμενες δύο δόσεις θα συμπληφιστούν και τα ποσά που παρακρατήθηκαν επιπλέον σε χιλιάδες μερισματούχους. Τα νέα ποσά, όπως προκύπτουν μετά τους συμπληρισμούς, θα καταβληθούν σε δύο δόσεις, στις 30 Σεπτεμβρίου και τις 30 Δεκεμβρίου. Μάλιστα, αυτό αναμένεται να οδηγήσει σε ορισμένες περιπτώσεις και σε αύξηση του ποσού σε σχέση με αυτό που καταβλήθηκε την 1η Ιουλίου.

ΧΡΗΡΙΑΣ: Αυστηρότερες προϋποθέσεις ισχύουν για τις νέες συντάξεις χρέιας που εκδίδονται μετά τις 12 Μαΐου 2016. Συγκεκριμένα τίθεται όριο ηλικίας τα 55 έτη. Οι χήρες/χήροι άνω των 55 θα παίρνουν διά βίου τη σύνταξη. Εφόσον είναι 52 θα την παίρνουν για τρία χρόνια, θα τη χάνουν και μετά θα επαναχορηγείται στα 67. Αν είναι κάτω από 52 θα την εισπράττουν για τρία χρόνια (με επιπλέον

Οι ανατροπές επί ΣΥΡΙΖΑ

Τονίζεται ότι οι νέες ανατροπές στις συντάξεις και στις εισφορές προστίθενται στα όσα η σημερινή κυβέρνηση προώθησε μετά τις εκλογές στις 20ές Σεπτεμβρίου, δηλαδή: μείωση της κατώτατης σύνταξης από τα 486 ευρώ στα 392 ευρώ (και ειδικά στους συνταξιούχους κάτω από τα 67 στα 150-338 ευρώ), αύξηση της εισφοράς υγειονομικής περίθαλψης των συνταξιούχων 2% στις κύριες συντάξεις και 6% στις επικουρικές, ουσιαστική κατάργηση της σύνταξης των ανασφάλιστων υπηρέτητων, επιπλέον 10% μείωση της σύνταξης κατ' έτος για όσους συνταξιοδοτούνται πρόωρα, αύξηση στα ηλικιακά όρια συνταξιοδότησης έως και 17 χρόνια εις βάρος κατοχυρωμένων και θεμελιωμένων ασφαλιστικών δικαιωμάτων.

διετή επιδότηση ασφαλιστικών εισφορών σε περίπτωση ανεργίας), εκτός αν είναι μπιτέρες ανήλικων, οπότε θα τη λαμβάνουν μέχρι να ενηλικιωθεί το παιδί ή μέχρι να αποφοιτήσει (24 ετών). Ειδικές προϋποθέσεις ισχύουν για τις συντάξεις χρέιας των διαεμφυμένων. Επίσης περιορίζεται το ποσοστό του επιζώντος συζύγου επί της σύνταξης γήρατος του θανόντος εφόσον αυτό πλέον συναρτάται από τη διάρκεια του γάμου (μεγαλύτερη των 5 ετών) και τη διαφορά ηλικίας μεταξύ των συζύγων. Αν η διαφορά ηλικίας μεταξύ του αποβιώσαντος και της συζύγου του, αφαιρούμενου του διαστήματος του γάμου τους, είναι μεγαλύτερη από δέκα έτη, η σύνταξη του επιζώντος συζύγου υφίσταται, για κάθε πλήρες έτος διαφοράς μείωση που καθορίζεται σε:

- 1% για τα έτη από το 10ο και το 20ό έτος.
- 2% για τα έτη από το 21ο έως το 25ο έτος.
- 3% για τα έτη από το 26ο έως το 30ο έτος.
- 4% για τα έτη από το 31ο έως το 35ο έτος.
- 5% για τα έτη από το 36ο και άνω.

Σημειώνεται τέλος ότι όσοι καταθέσουν αίτηση συνταξιοδότησης (σε όλα τα ασφαλιστικά ταμεία) από 13 Μαΐου 2016 εντάσσονται στον νέο τρόπο υπολογισμού των συντάξεων. Η μείωση έως 30% στις νέες κύριες συντάξεις (για όσους υποβάλλουν αίτηση συνταξιοδότησης από τις 13/5/2016) επέρχεται λόγω νέας μείωσης των ποσοστών αναπλήρωσης στο 40,7% στα 40 χρόνια ασφάλισης (αντί του 45% που πρότερον αρχικά η κυβέρνηση), 60% που πρότερον ήταν στους νόμους Λοβέρδου και 70% στον προηγούμενο νόμο Ρέπα. Επίσης, λόγω υπολογισμού των συντάξεων αποδοχών σε όλο τον εργασιακό βίο, αντί των 5 καλύτερων από την τελευταία 10ετία που ίσχυε στο ΙΚΑ, του τελευταίου μισθού που ίσχυε στις ΔΕΚΟ και τις τράπεζες και του μισθού του Οκτωβρίου του 2011 που ίσχυε για τους δημοσίου υπαλλήλους.

15. ΠΡΩΤΟ ΚΥΜΑ ΠΕΡΙΚΟΠΩΝ ΣΤΙΣ ΕΠΙΚΟΥΡΙΚΕΣ

Μέσο: Η ΕΦΗΜΕΡΙΔΑ ΤΩΝ ΣΥΝΤΑΚΤΩΝ

Ημ. Έκδοσης: . . .02/08/2016 Ημ. Αποδελτίωσης: . . .02/08/2016

Σελίδα: 24



Πρώτο κύμα περικοπών στις επικουρικές

ΣΤΗΝ ΚΛΙΝΗ του Προκρούστη μπαίνουν και επίσημα από σήμερα 2 Αυγούστου δεκάδες χιλιάδες επικουρικές συντάξεις που θα περικοπούν μεσοσταθμικά κατά 10%, στο όνομα της δημοσιονομικής προσαρμογής και της αναμόρφωσης του ασφαλιστικού συστήματος.

Περίπου 30.000 συνταξιούχοι του Δημοσίου αλλά και του ιδιωτικού τομέα που λαμβάνουν πάνω από 1.300 ευρώ μικτά και τα Ταμεία τους έχουν υπαχθεί στο Ενιαίο Ταμείο Επικουρικής Ασφάλισης εκτιμάται ότι θα βρεθούν αντιμέτωποι με μειώσεις κατά τις πληρωμές του Αυγούστου, στο πλαίσιο του πρώτου γύρου επανυπολογισμού άνω των

320.000 επικουρικών συντάξεων. Μεταξύ των «χαμένων» του πρώτου κύματος περικοπών θα είναι δημοτικοί υπάλληλοι, ιδιωτικοί εκπαιδευτικοί και συνταξιούχοι τραπεζοϋπάλληλοι της πρώην

ΕΤΒΑ. Το μαχαίρι θα μπει σε περισσότερους με τις καταβολές των επικουρικών του Σεπτεμβρίου όταν θα δρομολογηθεί το δεύτερο κύμα μειώσεων.

Σε συνδυασμό με τις αλλαγές του επόμενου μήνα εκτιμάται ότι πάνω από 200.000 συνταξιούχοι θα υποστούν απώλειες σε σύνολο 1,6 εκατ. επικουρικών συντάξεων. Το διάστημα Οκτωβρίου-Δεκεμβρίου θα ακολουθήσει η αναδρομική παρακράτηση συντάξεων από την 1η Ιουλίου.

Για τους συνταξιούχους του Δημοσίου η κυβέρνηση πέρασε ρύθμιση ώστε οι αναδρομικές μειώσεις στις επικουρικές να γίνονται με πλαφόν 10% και ελάχιστη δόση τα 50 ευρώ, ενώ για τους συνταξιούχους του ιδιωτικού τομέα οι περικοπές θα πρέπει να ολοκληρωθούν μέχρι το τέλος του έτους.





ΒΑΣΙΛΗΣ ΚΟΚΚΑΛΗΣ:

Στηρίζουμε στην πράξη τις πολύτεκνες και τρίτεκνες ελληνικές οικογένειες



«Πιστοί στις δεσμεύσεις μας, η κυβέρνηση μας στηρίζει την ελληνική οικογένεια και ιδιαίτερα τις πολύτεκνες και τρίτεκνες οικογένειες. Συγκεκριμένα υλοποιείται η ενιαιοποίηση των διατάξεων του προσφάτως ψηφισθέντος ν. 4368/2016 όπου αναφέρθηκε η ανάγκη ουσιαστικής στήριξης του δημογραφικού που αντιμετωπίζει η Ελλάδα. Συγκεκριμένα προβλέπεται η κατά προτεραιότητα πρόσληψη μελών οικογενειών πολύτεκνων και τρίτεκνων και η μοριοδότησή τους σε ΝΠΔΔ και ΟΤΑ. Να υπενθυμίσω πως με

την ψήφιση του νόμου 4368/2016 και συγκεκριμένα με το άρθρο 19ο διευρύνθηκε η δυνατότητα των Δήμων να χορηγούν μείωση ή απαλλαγή από τους δημοτικούς φόρους και τέλη αλλά και η συμπερίληψη των τρίτεκνων μονογονεϊκών οικογενειών στους πίνακες προσλήψεων φορέων του ιδιωτικού και ευρύτερου δημοσίου φορέα μέσω μοριοδότησης των γονέων τριών τέκνων και ενός τέκνα των τρίτεκνων οικογενειών». Με τα λόγια αυτά ο βουλευτής των ΑΝΕΛ κ. Βασίλης Κόκκαλης υποστήριξε στη Βουλή το νομοσχέδιο της κυβέρνησης με το οποίο στηρίζονται στην πράξη οι πολύτεκνες και τρίτεκνες ελληνικές οικογένειες.

Πιο αναλυτικά με το άρθρο 18ο στο σχέδιο Νόμου της κυβέρνησης, προβλέπεται η κατά προτεραιότητα πρόσληψη οικογενειών πολύτεκνων και τρίτεκνων και η μοριοδότησή τους σε ΝΠΔΔ και ΟΤΑ. Επίσης εισάγεται διαδικασία ειδικής πρόσληψης χωρίς διαγωνισμό ή επιλογή για συγκεκριμένες θέσεις ύψους 5% στο σύνολο των θέσεων που προκηρύσσονται κάθε φορά. Σε περίπτωση δε που ο ίδιος ο φορέας προκηρύσσει τις θέσεις ή ο φορέας υποδοχής μέσω ΑΣΕΠ, πριν την έκδοση της εκάστοτε προκήρυξης θα υποχρεούται πλέον να συντάσσει σχετικό πίνακα αναφορικά με τις ως άνω προστατευόμενες κατηγορίες και ειδικές θέσεις.

ΤΟ ΑΡΘΡΟ

Το επίμαχο άρθρο δε του υπό ψήφιση νομοσχεδίου έχει ως εξής «1. Στις διατάξεις του νόμου αυτού υπάγονται οι ακόλουθες κατηγορίες προσώπων: α. Οι πολύτεκνοι γονείς με τέσσερα (4) τέκνα και άνω, οι τρίτεκνοι γονείς, ένα από τα τέκνα πολύτεκνης οικογένειας, ένα από τα τέκνα τρίτεκνης οικογένειας και ο επιζών ή ο άγαμος γονέας τριών ανήλικων τέκνων». 2. Μετά την παρ. 6 του άρθρου 4 του ν. 2643/1998 (Α' 220) όπως ισχύει, προστίθεται παράγραφος ως εξής: «Ο αριθμός των μορίων για τους τρίτεκνους γονείς, με βάση το κριτήριο της οικογενειακής κατάστασης καθορίζεται ως εξής: Για γονέα με τρία τέκνα διακόσια (200) μόρια. Αν υπάρχουν ανήλικα τέκνα, προστίθενται πενήντα (50) επιπλέον μόρια για κάθε ανήλικο τέκνο. Στην περίπτωση που ο ένας από τους συζύγους δεν εργάζεται, προστίθενται πενήντα (50) μόρια». 3. Μετά την παρ. 7 του άρθρου 4 του ν. 2643/1998 (Α' 220) όπως ισχύει, προστίθεται παράγραφος ως εξής: «Ο αριθμός των μορίων για τα τέκνα τρίτεκνης οικογένειας, με βάση το κριτήριο της οικογενειακής κατάστασης, καθορίζεται ως εξής: Για τρίτεκνη οικογένεια εκατό (100) μόρια. Αν μεταξύ αυτών υπάρχουν ανήλικα τέκνα, προστίθενται πενήντα (50) επιπλέον μόρια για κάθε ανήλικο τέκνο».