

1. 153,2 ΔΙΣ ΕΥΡΩ ΕΙΝΑΙ ΤΟ ΕΙΣΟΔΗΜΑ ΤΩΝ ΝΟΙΚΟΚΥΡΙΩΝ ΚΑΙ ΔΗΛΩΝΟΝΤΑΙ...

Μέσο: ΤΟ ΠΑΡΟΝ

Ημ. Έκδοσης: . . . 20/03/2016 Ημ. Αποδελτίωσης: . . . 20/03/2016

Σελίδα: 17



Έκθεση της ΓΣΕΕ εκτιμά ότι ένα στα δύο νοικοκυριά ζει κάτω από τα όρια της φτώχειας **153,2 δισ. ευρώ είναι το εισόδημα των νοικοκυριών και δηλώνονται μόλις 74 δισ., ισχυρίζεται ο ΣΕΒ!**

● 4 εργαζόμενοι πληρώνουν φόρους και εισφορές για να παίρνουν σύνταξη 3 συνταξιούχοι

Από τη μια, η ΓΣΕΕ λέει ότι ένα στα δύο νοικοκυριά ζει κάτω από τα όρια της φτώχειας και, από την άλλη, ο ΣΕΒ (Σύνδεσμος Επιχειρήσεων και Βιομηχανιών) μέσα από το εβδομαδιαίο οικονομικό δελτίο του ισχυρίζεται: «Με το εισόδημα των νοικοκυριών να διαμορφώνεται σε 153,2 δισ. ευρώ (χωρίς παροχές σε είδος) και το φορολογητέο εισόδημα των νοικοκυριών που δηλώνεται να ανέρχεται σε 74 δισ. ευρώ περίπου, το συμπέρασμα που προκύπτει είναι ότι η φοροδιαφυγή παραμένει τεράστια. Και η εκτίμηση είναι ότι οι αυξήσεις φόρων θα εξωθήσουν είτε στην παραοικονομία είτε στη μετανάστευση και άλλα παραγωγικά τμήματα της μεσαίας τάξης».

Αντίθετα, η επίσημη έκθεση για την ελληνική οικονομία και την απασχόληση του Ινστιτούτου Εργασίας της ΓΣΕΕ μιλάει για φτώχεια. Σε ποσοστό 48% τα νοικοκυριά διαβιούν πλέον κάτω από

τα όρια της φτώχειας, ενώ το 20,9% αδυνατεί να καλύψει βασικές ανάγκες, ποσοστό που αυξάνεται στο 43,4% για τους ανέργους.

Όσον αφορά τους μισθούς, το ΙΝΕ-ΓΣΕΕ καταγράφει ότι ένας στους δύο μισθωτούς λαμβάνει καθαρά κάτω από 800 ευρώ (14,5% μέχρι 499 ευρώ, 22% μεταξύ 500 και 699 ευρώ και 13,5% μεταξύ 700 και 800 ευρώ).

Σημαντική είναι και η πτώση της αγοραστικής δύναμης του πραγματικού κατώτατου μισθού στην Ελλάδα, καθώς την περίοδο 2010 - 2015 σημειώθηκε μείωση κατά 24,7% και κατά 34,3% για τους νέους κάτω των 25 ετών.

Ένα άλλο σημαντικό στοιχείο που αναφέρεται στο δελτίο του ΣΕΒ είναι ότι στη σημερινή Ελλάδα 4 εργαζόμενοι πληρώνουν φόρους και εισφορές ώστε να πληρώνονται οι συντάξεις 3 συνταξιούχων και να καλύπτονται οι ανάγκες σε παροχή δημό-

σιων υπηρεσιών υγείας, εκπαίδευσης, δικαιοσύνης, άμυνας κ.λπ. Και το μοντέλο αυτό, προφανώς, δεν είναι βιώσιμο.

Επίσης, εκτιμάται ότι το μέσο ελληνικό νοικοκυριό κατά τη διάρκεια της κρίσης (2009 - 2014) απώλεσε 4 ποσοστιαίες μονάδες του εισοδήματός του (που μειώθηκε λόγω της ύφεσης κατά 30%) λόγω αύξησης της επιβάρυνσης σε φόρους εισοδήματος, πλούτου κ.λπ. και σε ασφαλιστικές εισφορές, σύμφωνα με το εβδομαδιαίο δελτίο του ΣΕΒ. Και αυτή η απώλεια είναι πολλαπλάσια εκείνης των νοικοκυριών σε άλλες ευρωπαϊκές χώρες.

Το τελικό συμπέρασμα είναι ότι η μεσαία τάξη στην Ελλάδα καταρρέει υπό το βάρος της υπερφορολόγησης, της συρρίκνωσης της αποταμίευσης και της περαιτέρω φτωχοποίησής της.



2. ΠΕΤΣΟΚΟΒΟΝΤΑΙ ΟΙ ΕΠΙΚΟΥΡΙΚΕΣ ΣΥΝΤΑΞΕΙΣ ΜΕΙΩΣΕΙΣ 40%

Μέσο: ΤΟ ΠΑΡΟΝ

Ημ. Έκδοσης: . . . 20/03/2016 Ημ. Αποδελτίωσης: . . . 20/03/2016

Σελίδα: 9



Πετσοκόβονται οι επικουρικές συντάξεις

Μειώσεις μέχρι 40%, προστασία έως τα 150 ευρώ

Με δραστηκές περικοπές στις επικουρικές συντάξεις, που ίσως φτάσουν και το 40%, και αμοιβαίες υποχωρήσεις στα ποσοστά αναπλήρωσης και την εθνική σύνταξη φαίνεται να κλείνει το Ασφαλιστικό.

Αν και το χθεσινό ραντεβού του Γ. Κατρούγκαλου με τους δανειστές δεν είχε επιβεβαιωθεί μέχρι την τελευταία στιγμή, θεωρείται σχεδόν βέβαιο ότι οι δύο πλευρές έχουν βρει φόρμουλα συνεννόησης και η συμφωνία είναι θέμα χρόνου.

Η διαπραγμάτευση ξεμπλόκαρε μετά την αποδοχή του ΔΝΤ να δεχθεί μερική αύξηση των εισφορών, γεγονός που ικανοποίησε το υπουργείο Εργασίας, καθώς αυτή η εξέλιξη «σώζει τις κύριες συντάξεις», παρά το γεγονός ότι «θυσιάζονται οι επικουρικές».

Αναλυτικά, οι δανειστές -και κυρίως το ΔΝΤ- υποχώρησαν στο θέμα της αύξησης των εισφορών προκειμένου να καλυφθεί μέρος του δημοσιονομικού κενού (1,8 δισ. ή 1% του ΑΕΠ), ωστόσο συνέδεσαν το συγκεκριμένο θέμα με μειώσεις στις επικουρικές συντάξεις.

Όπως υποστηρίζει το υπουργείο Εργασίας θα υπάρξει συμβιβασμός σε αύξηση των εισφορών γύρω στο 1% και αυτό σημαίνει ότι η αύξηση θα μοιραστεί ισόποσα, δηλαδή οι εισφορές εργοδοτών και εργαζομένων θα αυξηθούν κατά 0,5%.

Από το συγκεκριμένο μέτρο εξοικονομούνται περί τα 300 εκατ. ευρώ και έτσι από το συνολικό κενό των 600 εκατ. ευρώ που χώριζε τις δύο πλευρές τα άλλα 300 εκατ. θα βρεθούν από τη μείωση των επικουρικών συντάξεων.

Οι πληροφορίες κάνουν λόγο για κλιμακωτή μείωση των επικουρικών, που θα φθάσει στις υψηλές αποδοχές μέχρι και 40%, ωστόσο

- Σώζονται οι κύριες συντάξεις και οι αποδοχές μέχρι 1.400 ευρώ, δηλώνει ο Κατρούγκαλος



θα υπάρξει στοιχειώδης προστασία για τις χαμηλές επικουρικές και μέχρι 150 ευρώ.

Ποιοι χάνουν...

Στην πρώτη γραμμή των περικοπών θα βρεθούν: Συνταξιούχοι τραπεζοϋπάλληλοι, υπάλληλοι ναυτικών πρακτορείων, μισθωτοί (ΕΤΕΑΜ) που έφυγαν μετά το 2005, εμποροϋπάλληλοι, εργαζόμενοι σε ΔΕΚΟ, δήμους, ασφαλιστικά ταμεία κ.ά. Ειδικότερα, οι συνταξιούχοι στο πρώην ΤΕΑΥΝΤΠ πλήρωναν εισφορές της τάξης του 8% και έφυγαν με αναπλήρωση μισού της τάξης του 45%. Αντίστοιχα, τραπεζοϋπάλληλοι πλήρωναν εισφορές μέχρι 9% και έφυγαν με επικουρικές που έχουν ποσοστό

αναπλήρωσης 40-50%. Μειώσεις, αλλά μάλλον μικρότερες, θα πρέπει να περιμένουν πρώην υπάλληλοι εμπορικών καταστημάτων (ΤΕΑΥΕΚ), ασφαλιστικών ταμείων (ΤΕΑΠΟΚΑ), ΔΕΚΟ, όπως επίσης και οι μισθωτοί (ΕΤΕΑΜ) που βγήκαν στη σύνταξη μετά το 2005. Ειδικότερα τα ποσοστά αναπλήρωσης στο ΤΕΑΥΕΚ ήταν κοντά στο 32%, και μέχρι 30% στο ΤΕΑΠΟΚΑ, στις ΔΕΚΟ και στο ΕΤΕΑΜ.

Συμβιβασμός για εθνική σύνταξη και ποσοστά αναπλήρωσης

Το επόμενο βήμα συμβιβασμού μεταξύ των δύο πλευρών αφορά την εθνική σύνταξη. Οι δανειστές συζητούν το ύψος να είναι 384 ευρώ,

όπως είναι η πρόταση του υπουργείου Εργασίας, αλλά αυτή θα καταβάλλεται στην 20ετία αντί της 15ετίας.

Για τα 15 έτη ασφάλισης προβλέπεται εθνική σύνταξη στα 288 ευρώ, που θα αυξάνεται 1/20 για κάθε επιπλέον χρόνο και μέχρι τη συμπλήρωση της 20ετίας.

Μένει επίσης να επιβεβαιωθεί η σύγκλιση και στα ποσοστά αναπλήρωσης.

Από ποσοστό 0,5% που ζητούσε το ΔΝΤ για τα 15 έτη ασφάλισης, η συζήτηση γίνεται τώρα για ποσοστά αναπλήρωσης που θα ξεκινούν από το 0,7%.

Το υπουργείο επεξεργάζεται σχέδιο για μεγαλύτερη κλιμακωτή του ποσοστού αναπλήρωσης μεταξύ 25 και 35 ετών ασφάλισης, ικανοποιώντας το αίτημα των δανειστών για μεγαλύτερη αναλογικότητα και επιβράβευση μεγαλύτερης παραμονής στην αγορά εργασίας.

Σύμφωνα με πληροφορίες, το ποσοστό αναπλήρωσης θα διαμορφωθεί από 1,29% σε 1,31% μεταξύ 25 και 27 ετών, ενώ θα διατηρηθεί 0,9% στα 18 χρόνια και 1,04% στα 21 χρόνια. Επίσης, το ποσοστό αναπλήρωσης 2% που προβλεπόταν στο σχέδιο για 40 έτη ασφάλισης θα διαμορφωθεί σε 2,2%. Το υπουργείο Εργασίας εκτιμά ότι η τελική συμφωνία για τα ποσοστά αναπλήρωσης δεν θα αλλοιώνει τη λογική της αναδιανομής υπέρ των χαμηλότερων στρωμάτων, όπως επεδίωκε εξ αρχής προκειμένου να προστατευτούν οι μικρές και μεσαίες συντάξεις.

Όπως εκτιμούσαν παράγοντες του υπουργείου Εργασίας, με τη συμφωνία να είναι περισσότερο κοντά από ποτέ, θα προστατευτούν σε κάθε περίπτωση οι συντάξιμες αποδοχές (κύριες και επικουρικές) μέχρι τα 1.400 ευρώ.



Φοροεπιδρομή στα μεσαία εισοδήματα

ΦΟΡΟΣ 42% ΑΠΟ τις 32.000 ευρώ, στο 50% για εισοδήματα άνω των 60.000 ευρώ. Συνταξιούχοι των 750 ευρώ χάνουν 400 ευρώ τον χρόνο

Να χάσουν μισό μηνιάτικο, αντί να κερδίσουν τον 13ο μισθό ή τη 14η σύνταξη που ίσως περίμεναν, θα πρέπει να προετοιμάζονται πάνω από 1 εκατομμύριο μισθωτοί και συνταξιούχοι που ζουν με 750 ή 800 ευρώ και πάνω τον μήνα.

Του Κωστή Χ.

Πλάντζου

kostisplantzos@gmail.com



Η σύγκλιση και η επί της αρχής συμφωνία που διαφάνηκαν μεταξύ κυβέρνησης και δανειστών σηματοδοτούν το ξέσπασμα μιας άνευ προηγουμένου φοροεπιδρομής και «παγίδας θανάτου» (για χώρα που διανύει την έβδομη συνεχή χρονιά ύφεσης και κρίσης), καθώς κρύβουν πολλές σκοτεινές πτυχές και επιβαρύνσεις που θα φανούν στην πορεία μόλις κατατεθεί για ψήφιση στη Βουλή ο εφαρμοστικός νόμος για την επιβολή των νέων φόρων εισοδήματος του 2016. Τα παιχνίδια με τα φορολογικά κλίμακα φέρνουν κακά μαντάτα για την πλειοψηφία των μισθωτών και των συνταξιούχων. Οι εκπρόσωποι της -πάλαι ποτέ- μεσαίας τάξης θα πρέπει να είναι προετοιμασμένοι για μεγάλες επιβαρύνσεις, πάνω και από τα 1.000 ή 1.200 ευρώ τον χρόνο. Παρότι τα σενάρια ακόμα δίνουν και παίρνουν, με τον έναν ή τον άλλον τρόπο όλοι οι μισθωτοί και συνταξιούχοι με εισοδήματα από 750 ευρώ και πάνω χάνουν πολλαπλά, από περίπου 200-300 ευρώ. Από την άλλη, όσοι

βγάλουν 2.500-3.000 τον μήνα θα φορολογούνται σαν βιομήχανοι, χάνοντας έως 3.000-3.500 ευρώ ετησίως χωρίς να εξετάζεται καν αν είναι άγαμοι ή συντηρούν οικογένειες με πέντε παιδιά.

Ποιοι «καίγονται» με τη νέα κλίμακα

Το έμμεσο αφορολόγητο των 9.545 ευρώ αποτελεί πια παρελθόν. Συντάξεις των 800 ευρώ (κύριες και επικουρικές) ή ιδιωτικοί υπάλληλοι των 700 ευρώ που μέχρι τώρα απαλλάσσονταν θα πληρώσουν φόρο. Το μεγάλο βάρος όμως των φόρων προκειμένου να μη μειωθεί το αφορολόγητο στα 7.000-8.000 ευρώ, όπως πρότειναν οι δανειστές, θα πέσει σε όσους βγάλουν πάνω από 25.000 ευρώ ανεξαρτήτως οικογενειακής κατάστασης (τρίτεκνοι, πολύτεκνοι κ.λπ.).

Φόρος 42% (που ήταν ο ανώτατος φόρος και αφορούσε μόνο τους... πλούσιους) θα επιβάλλεται πλέον και για εισοδήματα 32.000 ευρώ τον χρόνο, αντί από τα 42.000 ευρώ που ίσχυε μέχρι τώρα. Ετσι, θύματα του «πλούτου» τους πέφτουν όσοι μισθωτοί και συνταξιούχοι βγάλουν περίπου 2.500 ευρώ τον μήνα μεικτά! Αυτοί χάνουν 10% επιπλέον, αφού θα φορολογούνται με 42% και όχι με 32%. Από τα 60.000 ευρώ και πάνω, πάντως, η Εφορία θα παίρνει τα μισά από όσα βγάζει κάποιος. Και επειδή η αυξημένη παρακράτηση φόρου θα ξεκινήσει το καλοκαίρι, το μεγάλο σοκ θα το υποστούν όταν πληρώσουν μαζεμένα τα αναδρομικά για την αύξηση φόρου από τον Ιανουάριο του 2016, είτε στο β' εξάμηνο της χρονιάς είτε με το τελικό εκκαθαριστικό του 2017.

3. ΝΕΑ ΦΟΡΟΕΠΙΔΡΟΜΗ ΣΤΑ ΜΕΣΑΙΑ ΕΙΣΟΔΗΜΑΤΑ

Μέσο: ΠΡΩΤΟ ΘΕΜΑ _ΟΙΚΟΝΟΜΙΚΑ

Ημ. Έκδοσης: . . .20/03/2016 Ημ. Αποδελτίωσης: . . .20/03/2016

Σελίδα: 7

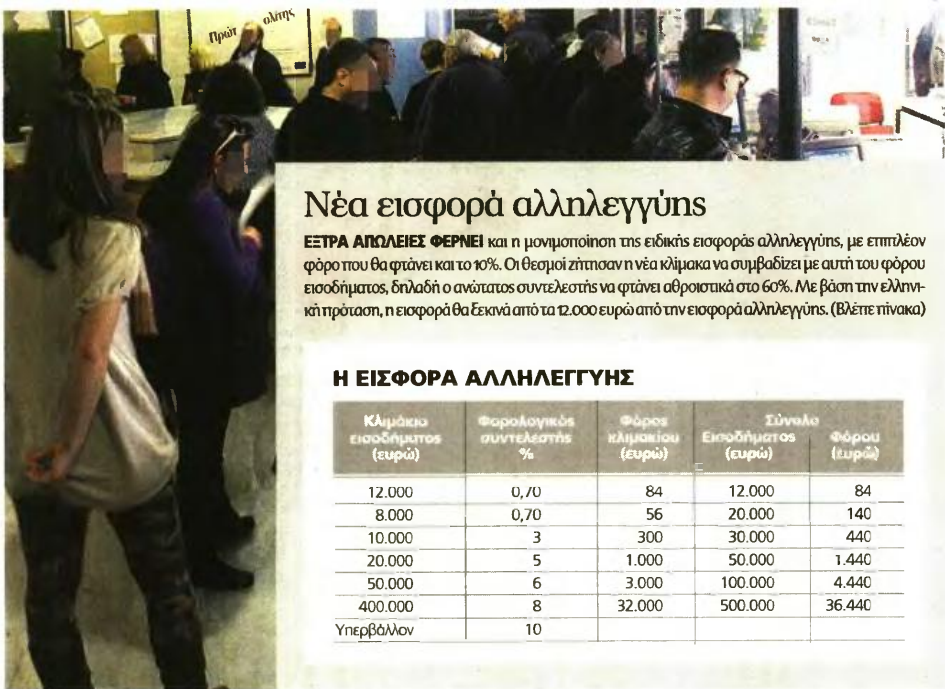

Νέα εισφορά αλληλεγγύης

ΕΣΤΡΑ ΑΠΩΛΕΙΣ ΦΕΡΝΕΙ και η μονιμοποίηση της ειδικής εισφοράς αλληλεγγύης, με επιπλέον φόρο που θα φτάνει και το 10%. Οι θεσμοί ζήτησαν η νέα κλίμακα να συμβαδίζει με αυτή του φόρου εισοδήματος, δηλαδή ο ανώτατος συντελεστής να φτάνει αθροιστικά στο 60%. Με βάση την ελληνική πρόταση, η εισφορά θα ξεκινά από τα 12.000 ευρώ από την εισφορά αλληλεγγύης. (Βλέπε πίνακα)

Η ΕΙΣΦΟΡΑ ΑΛΛΗΛΕΓΓΥΗΣ

Κλίμακα εισοδήματος (ευρώ)	Φορολογικός συντελεστής %	Φόρος κλίμακας (ευρώ)	Σύνολο Εισοδήματος (ευρώ)	Φόρου (ευρώ)
12.000	0,70	84	12.000	84
8.000	0,70	56	20.000	140
10.000	3	300	30.000	440
20.000	5	1.000	50.000	1.440
50.000	6	3.000	100.000	4.440
400.000	8	32.000	500.000	36.440
Υπερβάλλον	10			

Κλίμακα-Λαιμητόμος

Στην ελληνική πρόταση για τη νέα κλίμακα φόρου προβλέπονται τα εξής:

- Για εισοδήματα έως 25.000 ευρώ: συντελεστής φόρου 22,5%
- Από 25.001 έως 32.000 ευρώ: συντελεστής φόρου 32%
- Από 32.001 έως 60.000 ευρώ: συντελεστής φόρου 42%
- Από 60.001 ευρώ και άνω: συντελεστής φόρου 50%

Τι σημαίνει αυτό;

■ Ο φόρος 22,5% θα σταματά στα εισοδήματα των 25.000 ευρώ. Αυτόματως προκύπτει επιπλέον φόρος 125 ευρώ (5.625 ευρώ αντί για 5.500 ευρώ που ισχύει σήμερα).

Ο συντελεστής φόρου 32% θα ξεκινά από τα 25.000 ευρώ και θα σταματάει στα 32.000 ευρώ και όχι στα 42.000 ευρώ που ισχύει σήμερα. Πάνω από τις 32.000 ευρώ θα μπαίνει απευθείας φόρος 42%, που είναι ο ανώτατος συντελεστής, με τον οποίο σήμερα φορολογούνταν οι πιο πλούσιοι. Έτσι, όσοι βγάζουν π.χ. 2.500-3.000 ευρώ τον μήνα θα φορολογούνται με 10% επιπλέον. Ο λογαριασμός μεγαλώνει ακόμα περισσότερο για ελεύθερους επαγγελματίες και

■ **ΓΙΑ ΕΙΣΟΔΗΜΑ 42.000 ΕΥΡΩ** τον χρόνο (14 μήνες×3.000 ευρώ μεικτά χωρίς ασφαλιστικές κρατήσεις), κάποιος που φορολογούνταν το 2015 με 10.940 ευρώ, πλέον θα φορολογείται με 12.065 ευρώ. Δηλαδή θα πληρώνει 1.125 ευρώ περισσότερα, χωρίς να υπολογίζεται καν σε αυτά και η ειδική εισφορά αλληλεγγύης!

■ **ΓΙΑ ΠΑΡΑΔΕΙΓΜΑ**, για μισθολητή που με εισόδημα 10.000 ευρώ τον χρόνο, ο φόρος αυξάνεται από 2.200 σε 2.250 ευρώ (+50 ευρώ), αλλά με έκπτωση φόρου 1.900 ευρώ αντί για 2.100 ευρώ θα πληρώσει 350 ευρώ αντί 100 που θα πλήρωνε (+250 ευρώ). Και με τη διαφορά μάλιστα ότι η έκπτωση φόρου δεν προσφέρεται πια αυτόματως παρά μόνο αν δηλώσει δαπάνες, αλλιώς θα τη χάνει - κάτι που δεν ισχύει σήμερα.

αγρότες που θα βρεθούν να πληρώνουν και αυξημένες προκαταβολές φόρου για το 2017 με βάση τη νέα κλίμακα, αλλά χωρίς καθόλου αφορολόγητο για τους πρώτους και χωρίς την ειδική ελάφρυνση για τις αποζημιώσεις που λαμβάνουν οι δεύτεροι. Όλα αυτά μάλιστα είναι το... καλό σενάριο, από τη στιγμή που τελικά έφυγε από το τραπέζι των συζητήσεων το σχέδιο των δανειστών για δραστηκή μείωση του εμμέσου αφορολόγητου στα 7.000-8.000 ευρώ. Ωστόσο, και με την ελληνική πρόταση η έκπτωση φόρου των 2.100 ευρώ μειώνεται σε περίπου 1.800-1.900 ευρώ - και ακόμα περισσότερο όσο αυξάνεται το εισόδημα, μέχρι που τελικά μηδενίζεται. Έτσι, θα χάνουν αυτομάτως 200-300 ευρώ τουλάχιστον όσοι βγάζουν από 800 ευρώ τον μήνα και πάνω, καθώς το έμμεσο αφορολόγητο μειώνεται από 9.545 σε περίπου 9.300 ευρώ.

Γιουρούσι στα πιο ψηλά εισοδήματα

Οι μόνοι που γλιτώνουν (για το 2016 τουλάχιστον) είναι όσοι δηλώνουν εισοδήματα κάτω των 8.000 ευρώ τον χρόνο. Περίπου 400.000 φορολογούμενοι που δήλωναν ως τώρα εισοδήματα πάνω από 20.000 ευρώ θα δουν τις καθαρές αποδοχές τους να μειώνονται κατά 600, 700 ή και 1.200 ευρώ, ανάλογα με το ύψος του εισοδήματος.

Μάλιστα με τη θέσηση και ανώτατου συντελεστή 50% για τα εισοδήματα πάνω από τα 60.000 ευρώ, στα υψηλά εισοδήματα θα γίνει γιουρούσι, με την Εφορία να αφαιρεί από το καθαρό εισόδημα ποσά ακόμη και άνω των 3.000-4.000 ευρώ για έχοντες εισοδήματα άνω των 80.000 ευρώ.

Χάνουν οι «μικροί»

Αν συνδυαστούν όλα τα στοιχεία του νέου φορολογικού συστήματος ή αν αλλάξει έστω και μία παράμετρος, τότε θα προκύψουν τα εξής αποτελέσματα:

■ Με αρχικό συντελεστή φόρου 22,5%, ένας συνταξιούχος που παίρνει, π.χ., 800 ευρώ τον μήνα και δηλώνει 11.200 ευρώ τον χρόνο, θα φορολογηθεί με 2.160 ευρώ, ενώ ως τώρα απαλλασσόταν. Αν είναι άνω των 67 ή αν μαζέψει αποδείξεις μπορεί να τύχει της έκπτωσης φόρου και να χάσει μόλις 60-350 ευρώ. Αρα θα δει το μηνιατικό του να μειώνεται κατά μόλις 5 ή έως και 30 ευρώ τον μήνα.

■ Από την άλλη, αν επικρατούσε το σχέδιο των θεσμών και το όριο έκπτωσης μειωνόταν πολύ (στα 1.700 ευρώ), ένας υπάλληλος που βγάζει 600 ευρώ (8.400 ευρώ ετησίως) θα κληθεί να πληρώσει 148 ευρώ, ενώ τώρα δεν πλήρωνε τίποτα. Χάνει δηλαδή 10-12 ευρώ κάθε μήνα.

■ Μισθωτός με εισόδημα 25.000 ευρώ τον χρόνο, ενώ φορολογούνταν με 2.900 ευρώ, πλέον θα φορολογείται με 3.200 έως 3.300 ευρώ τον χρόνο. Αντιθέτως, ένας υπάλληλος με εισόδημα 9.100 ευρώ (μισθός 650×14) θα πληρώσει φόρο 280 ευρώ επιπλέον, θα χάσει δηλαδή σχεδόν μισό μηνιατικό!

4. ΓΝΩΡΙΖΕΤΕ ΟΤΙ

Μέσο: ΚΑΘΗΜΕΡΙΝΗ ΚΥΡ_ΟΙΚΟΝΟΜΙΚΑ

Ημ. Έκδοσης: . . .20/03/2016 Ημ. Αποδελτίωσης: . . .20/03/2016

Σελίδα: 7



ΦΟΡΟΔΟΞΙΕΣ

και όχι μόνο



Grant Thornton

Γνωρίζετε ότι...

- **Ειδική εισφορά αλληλεγγύης επιβάλλεται** και στα εισοδήματα του φορολογικού έτους 2015. Το πεδίο επιβολής καταλαμβάνει το σύνολο του ετήσιου καθαρού εισοδήματος, πραγματικού ή τεκμαρτού, φορολογητέου ή απαλλασσομένου. Εξαιρούνται οι εφάπαξ καταβαλλόμενες παροχές από ασφαλιστικούς οργανισμούς, οι αποζημιώσεις λόγω διακοπής της σχέσης εργασίας και τα αναγραφόμενα ποσά στους κωδικούς 781-782 της φορολογικής δήλωσης (π.χ., δάνεια, δωρεές, ποσά από διάθεση περιουσιακών στοιχείων), καθότι δεν αποτελούν εισόδημα.
- **Η πώληση εισηγμένων μετοχών από φυσικά** πρόσωπα κατοίκους Ελλάδος υπόκειται σε φόρο υπεραξίας με συντελεστή 15%, μόνον όταν αυτές έχουν αποκτηθεί μετά την 1η Ιανουαρίου 2009 και ο μεταβιβάζων συμμετέχει στο μετοχικό κεφάλαιο της εταιρείας με ποσοστό μεγαλύτερο του 0,5%. Σε κάθε περίπτωση επιβάλλεται ο φόρος χρηματιστηριακών συναλλαγών επί της αξίας πώλησης των εισηγμένων μετοχών.
- **Φορολογείται με συντελεστή 15% το κέρδος** που πραγματοποιεί φυσικό πρόσωπο από πώληση αμοιβαίων κεφαλαίων τρίτης χώρας, εταιρικών ομολόγων τρίτης χώρας, ομολόγων ελληνικού Δημοσίου, μετοχών μη εισηγμένων.
- **Απαλλάσσονται όμως από τον φόρο τα κέρδη** από την πώληση αμοιβαίων κεφαλαίων ημεδαπών και ΕΟΧ/ΕΖΕΣ, εταιρικών ομολόγων ημεδαπών και ΕΟΧ/ΕΖΕΣ, ομολόγων του ελληνικού Δημοσίου, στο πλαίσιο ανταλλαγής για την αναδιάρθρωση του ελληνικού χρέους.
- **Μερίσματα που αποκτούν φυσικά πρόσωπα** από τη συμμετοχή τους σε Ανώνυμες Εταιρείες Επενδύσεων σε Ακίνητη Περιουσία (ΑΕΕΑΠ), Ανώνυμες Εταιρείες Επενδύσεων Χαρτοφυλακίου (ΑΕΕΧ), Εταιρείες Κεφαλαίου Επιχειρηματικών Συμμετοχών (ΕΚΕΣ) απαλλάσσονται του φόρου.
- **Δεν απαλλάσσονται, αντίθετα, τα κέρδη λόγω** συμμετοχής σε αμοιβαία κεφάλαια επιχειρηματικών συναλλαγών (ΑΚΕΣ). Τα κέρδη αυτά υπόκεινται σε φορολόγηση στο όνομα των μεριδιούχων φυσικών προσώπων, ανάλογα με το είδος των περιουσιακών στοιχείων που απαρτίζουν το ΑΚΕΣ (π.χ., μετοχές, ομόλογα) και από το οποίο πηγάζει το εισόδημα.
- **Οι τόκοι που αποκτούν φυσικά πρόσωπα φορολογούνται** με συντελεστή 15% και εξάντληση της σχετικής φορολογικής υποχρέωσης. Στην κατηγορία αυτή εμπίπτουν οι τόκοι κάθε μορφής κατάθεσης, εσωτερικού και εξωτερικού, ανεξαρτήτως νομίσματος, οι τόκοι εταιρικών ομολογιακών δανείων που εκδίδουν ελληνικές ή αλλοδαπές επιχειρήσεις, οι τόκοι που καταβάλλονται από την Ευρωπαϊκή Τράπεζα Επενδύσεων (ΕΙΒ), τα πρόσθετα ωφελήματα (premiums), οι συμφωνίες επαναγοράς (repos/ reverse repos) και οι ανταμοιβές που απορρέουν από τίτλους, ομολογίες ή χρεόγραφα.
- **Απαλλάσσονται, όμως, από τον φόρο οι τόκοι** ομολογιακών δανείων και εντόκων γραμματίων του ελληνικού Δημοσίου, καθώς και οι τόκοι ομολόγων που εκδίδει το Ευρωπαϊκό Ταμείο Χρηματοπιστωτικής Σταθερότητας κατ' εφαρμογήν συμμετοχής στην αναδιάρθρωση του ελληνικού χρέους.

4. ΓΝΩΡΙΖΕΤΕ ΟΤΙ

Μέσο: ΚΑΘΗΜΕΡΙΝΗ ΚΥΡ_ΟΙΚΟΝΟΜΙΚΑ

Ημ. Έκδοσης: . . .20/03/2016 Ημ. Αποδελτίωσης: . . .20/03/2016

Σελίδα: 7



• **Τα κέρδη με τη μορφή μερισμάτων ή άλλων ωφελημάτων** που εισπράττουν οι μεριδιούχοι φυσικά πρόσωπα από τις συμμετοχές τους σε Οργανισμούς Συλλογικών Επενδύσεων και Κινητές Αξίες (ΟΣΕΚΑ) απαλλάσσονται από κάθε φορολογική επιβάρυνση, υπό την προϋπόθεση να έχουν λάβει άδεια εγκατάστασης ή λειτουργίας στην Ελλάδα ή σε άλλο κράτος-μέλος του ΕΟΧ/Ελβετία.

• **Οι φορολογικοί κάτοικοι αλλοδαπής απαλλάσσονται** των τεκμηρίων διαβίωσης (δευτερεύουσες κατοικίες, σκάφη, αυτοκίνητα, κ.λπ.) ακόμη και εάν διαθέτουν ΑΦΜ ή αποκτούν πραγματικό εισόδημα στην Ελλάδα. Αντίθετα, υπόκεινται στον εναλλακτικό τρόπο υπολογισμού ελάχιστης φορολογικής υποχρέωσης «πόθεν έσχες» μόνον όταν αποκτούν πραγματικό εισόδημα στην Ελλάδα και το τίμημα της συναλλαγής καταβάλλεται στην Ελλάδα.

• **Η διάταξη για την ελάχιστη αντικειμενική δαπάνη** διαβίωσης ενεργοποιείται, με αποτέλεσμα ο φορολογούμενος να τεκμαίρεται ότι έχει εισόδημα 3.000 ευρώ όταν αποκτά έστω και 1 ευρώ εισόδημα από τόκους καταθέσεων, ακόμη και εάν δεν έχει κάποιο άλλο πραγματικό εισόδημα.

• **Η αντικειμενική δαπάνη σκαφών αναψυχής ιδιωτικής** χρήσης – που έχουν στην κυριότητά τους ή στην κατοχή τους Ο.Ε., Ε.Ε., ΕΠΕ, Α.Ε., κ.λπ. – λογίζεται ως αντικειμενική δαπάνη των προσώπων που είναι εταίροι, διαχειριστές, διευθύνοντες σύμβουλοι. Αντίθετα, τα τεκμήρια αντικειμενικής δαπάνης δεν εφαρμόζονται στα σκάφη αναψυχής επαγγελματικής χρήσης (και αυτά που ανήκουν σε ΝΕΠΑ ή σε υποκαταστήματα αλλοδαπών εταιρειών επαγγελματικών σκαφών αναψυχής).

• **Η αγορά χρεογράφων, γενικά, συνιστά δαπάνη απόκτησης** περιουσίας και, συνεπώς, πρέπει να δικαιολογείται από τα εισοδήματα του φορολογουμένου ή από ανάλωση φορολογηθέντος κεφαλαίου.

• **Για τη μεταφορά φορολογικής κατοικίας φυσικού προσώπου** στην αλλοδαπή θα πρέπει να υποβάλλονται στην αρμόδια ΔΟΥ πιστοποιητικό φορολογικής κατοικίας ή αντίγραφο της εκκαθαριστικής δήλωσης στο άλλο κράτος ή, ελλείψει εκκαθαρίσις, αντίγραφο της δήλωσης φορολογίας εισοδήματος. Αν κανένα από τα παραπάνω έγγραφα δεν είναι διαθέσιμο, τότε θα πρέπει να υποβληθεί οποιοδήποτε έγγραφο αποδεικνύει τον ισχυρό δεσμό του φυσικού προσώπου με το άλλο κράτος. Αν το φυσικό πρόσωπο δεν προχωρήσει σε διακοπή της επιχειρηματικής του δραστηριότητας (δηλαδή, δεν «κλείσει» τα βιβλία του) στην Ελλάδα, οι φορολογικές αρχές αμφισβητούν την αλλαγή της φορολογικής κατοικίας, ακόμα και αν δεν έχει γίνει καμία εγγραφή στα βιβλία του.



Το ασφαλιστικό δεν λύνεται με γενικολογίες

Του ΚΩΝΣΤΑΝΤΙΝΟΥ Β. ΚΟΛΛΙΑ*

Οταν, πριν από χρόνια, ξεκίνησε η συζήτηση από τους ίδιους τους ελεύθερους επαγγελματίες για την αλλαγή του τρόπου υπολογισμού των ασφαλιστικών τους εισφορών, ώστε να συνδεθούν και με το πραγματικό εισόδημά τους, ουδείς περίμενε ότι ο προβληματισμός αυτός θα κατέληγε στην προτεινόμενη μεταβολή του συστήματος από πλευράς κυβέρνησης, με τη μορφή ενός δυσβάσταχτου κεφαλικού φόρου, που θα έφθανε στο 27% των κερδών των συγκεκριμένων ασφαλισμένων!

Μάλιστα, η εξέλιξη αυτή έρχεται σε μια περίοδο όπου η οικονομία βιώνει διαδοχικά χρόνια ύφεσης και οι ελεύθεροι επαγγελματίες –όπως και η συντριπτική πλειονότητα των φορολογουμένων– έχουν εξαντλημένη φοροδοτική ικανότητα. Η κατάσταση αυτή είναι συνέπεια της κατακόρυφης αύξησης των φόρων την περίοδο των μνημονίων, λόγω του λανθασμένου μείγματος οικονομικής πολιτικής που ακολουθήθηκε.

Είναι προφανές, όπως το έχουμε άλλωστε επαναλάβει από την πρώτη στιγμή

υπερβολής, απλά γιατί αυτή είναι η πραγματικότητα και δεν πρέπει να στρουθοκαμπλίζουμε.

Αλλωστε, σε κάθε περίπτωση, μόνο σοβαρά δεν είναι τα επιχειρήματα που προβάλλονται από τον κύριο Κατρούγκαλο για να υποστηρίξει τον κεφαλικό αυτό φόρο.

Διότι η κυβέρνηση επιχειρεί να αποδείξει, από τη μια πλευρά, ότι προστατεύονται και ευνοούνται τα χαμηλά εισοδήματα και, από την άλλη, ότι το νέο σύστημα δεν το θέλουν οι φοροφυγάδες, επειδή τους επιβαρύνει.

Μόνο που σε αυτές τις δύο περιπτώσεις ξεχνάει (;) ότι:

Πρώτον, τιμωρούνται για ακόμα μία φορά όσοι είναι ειλικρινείς φορολογούμενοι και δηλώνουν τα εισοδήματά τους.

Δεύτερον, εξακολουθούν να μένουν στο απυρόβλητο όσοι συστηματικά αποκρύβουν εισοδήματα και θα ευνοηθούν ακόμα περισσότερο, αφού ανήκουν στην περιοχή των δηλωθέντων 10.000-12.000 ευρώ.

Συνεπώς, το βασικότερο λάθος, ακόμα και σε επίπεδο προσχεδίου, είναι ότι επιχειρούμε να λύσουμε το ασφαλιστικό με ένα καθαρά εισπρακτικό και «φορολογικό» μέτρο, που και αποτελεί ασπρίνη και δεν θα έχει ούτε το αποτέλεσμα παυσίπνου, αφού δεν έχουμε λύσει πρώτα το θέμα της φοροδιαφυγής.

Και δυστυχώς, μόλις αποτύχει, γιατί είναι βέβαιο ότι θα αποτύχει, σε ένα ή δύο χρόνια, θα συζητάμε και πάλι για μεταρρύθμιση του ασφαλιστικού μας συστήματος, αφού τα νούμερα θα εξακολουθούν να μη βγαίνουν και τα δεδομένα τότε θα είναι ακόμα χειρότερα.

Απαιτούνται άμεσα βιώσιμες λύσεις και –κυρίως– διάλογος και συζήτηση πάνω σε κοστολογημένες και συγκεκριμένες προτάσεις.

Τα επικοινωνιακά πυροτεχνήματα και η στοχοποίηση συγκεκριμένων κλάδων, με στόχο την απαξίωσή τους, δεν βοηθούν κανένα.

Σε κάθε περίπτωση, η διατήρηση των γενικόλογων και ασαφών τοποθετήσεων, για να οδηγήσει τους ενδιαφερόμενους προ τετελεσμένων στο παρά πέντε, με νομοσχέδιο με τη διαδικασία του κατεπείγοντος και με την επίκληση των πιέσεων των δανειστών, μόνο βλαπτική είναι για όλους τους εμπλεκόμενους και ασφαλώς για το πολύπαθο ασφαλιστικό σύστημα της χώρας.

* Ο κ. Κωνσταντίνος Β. Κόλλιας είναι πρόεδρος του Οικονομικού Επιμελητηρίου Ελλάδος.

Το βασικότερο λάθος είναι ότι επιχειρούμε να λύσουμε το ασφαλιστικό με ένα καθαρά εισπρακτικό και φορολογικό μέτρο.

μή, ότι, αν στο μοντέλο αυτό υπολογισμού των ασφαλιστικών εισφορών συνυπολογίσουμε όλα τα φορολογικά βάρη που καλούνται να πληρώσουν σήμερα οι ελεύθεροι επαγγελματίες, ο λογαριασμός πολύ απλά δεν βγαίνει!

Δεν βγαίνει τόσο για τους ίδιους τους επαγγελματίες, που πραγματικά θα αδυνατούν –ακόμα και οι πλέον συνεπείς– να αντεπεξέλθουν στις υποχρεώσεις τους απέναντι στο κράτος, όσο και για το ίδιο το κράτος, αφού κινδυνεύει όχι μόνο να μην εισπράξει τα προσδοκώμενα από τον κεφαλικό φόρο έσοδα, αλλά και να χάσει ακόμα και αυτά που σήμερα βάζει στο ταμείο.

Και αυτό διότι το ίδιο το σύστημα, που προτείνεται με τη μορφή προσχεδίου από τον υπουργό Εργασίας, οδηγεί μαθηματικά στο κλείσιμο της δραστηριότητας πολλών εξ αυτών ή στην προσπάθεια εξεύρεσης τρόπων απόκρυψης των εισοδημάτων τους. Και το αναφέρω αυτό με πλήρη επίγνωση των λεγόμενων μου, χωρίς την παραμικρή δόση

6. ΗΡΘΑΝ ΓΙΑ ΝΑ ΜΕΙΝΟΥΝ ΟΙ ΠΕΡΙΚΟΠΕΣ ΣΤΙΣ ΣΥΝΤΑΞΕΙΣ

Μέσο: ΚΑΘΗΜΕΡΙΝΗ ΚΥΡ_ΟΙΚΟΝΟΜΙΚΑ

Ημ. Έκδοσης: . . .20/03/2016 Ημ. Αποδελτίωσης: . . .20/03/2016

Σελίδα: 2



ΔΗΚΤΗΣ

Ηρθαν για να μείνουν, οι περικοπές στις συντάξεις

Αν και στόχος της κυβέρνησης ήταν να αποσυνδεθεί η προωθούμενη ασφαλιστική μεταρρύθμιση από τη συζήτηση για το δημοσιονομικό κενό, όλα δείχνουν ότι με την έλευση των θεσμών στην Αθήνα, η αλληλεξάρτηση ήταν αναπόφευκτη. Και κάπως έτσι άνοιξε, με το «καλημέρα», η συζήτηση για τη μείωση κύριων συντάξεων. Οι πληροφορίες επιμένουν ότι κεντρικό ρόλο στη συζήτηση διαδραματίζει μελέτη που ήδη έχει εκπονήσει η Εθνική Αναλογιστική Αρχή και αφορά το ΙΚΑ, το πρώην ΤΕΒΕ και το Δημόσιο.

Σύμφωνα με αυτήν, στο πλαίσιο του επανυπολογισμού των συντάξεων, προκύπτει «έλλειμμα» της τάξης του 1 δισ. ευρώ. Στην πράξη εμφανίζεται: α) αφενός ότι περίπου το 1/3 των συνταξιούχων λαμβάνει υψηλότερες συντάξεις σε σχέση με τις εισφορές που πλήρωσε, και άρα θα πρέπει να υποστεί περικοπές και β) αφετέρου ότι η προωθούμενη μεταρρύθμιση του υπουργείου Εργασίας οδηγεί σε μελλοντική μείωση της συνταξιοδοτικής δαπάνης κατά 1 δισ. ευρώ.

Παράλληλα, οι θεσμοί ζητούν από την κυβέρνηση πρόσθετες διασφαλίσεις για δύο καυτά θέματα, που, όπως έχει επισημάνει η «Κ» τις προηγούμενες μέρες, ενδέχεται να αποτελέσουν τη θρυαλλίδα που ανά πάσα στιγμή μπορεί να τινάξει το σύστημα στον αέρα. Πρόκειται για τις συντάξεις εν αναμονή, που οι θεσμοί θα ήθελαν να υπολογιστούν με τον νέο τρόπο, αλλά προστατεύονται από το Σύνταγμα. Επίσης, διασφαλίσεις ζητούν οι δανειστές και για τις δικαστικές αποφάσεις, καθώς δημιουργούνται υποχρεώσεις άνω των 5 δισ. ευρώ.



Αγκάθι η μεταβίβαση «κόκκινων» δανείων σε εταιρείες

Της **ΔΗΜΗΤΡΑΣ ΜΑΝΙΦΑΒΑ**

Οι προβλέψεις ότι το ζήτημα των «κόκκινων» δανείων θα ήταν από τα πλέον ακανθώδη στην τρέχουσα αξιολόγηση του ελληνικού προγράμματος επιβεβαιώνονταν στην πράξη στο τέλος της εβδομάδας. Μέχρι αργά την Παρασκευή υπήρχε χάσμα ανάμεσα σε κυβέρνηση και δανειστές, με το κλίμα στις συναντήσεις του υπουργού Οικονομίας με τα υψηλόβαθμα κλιμάκια των ελεγκτών κάθε άλλο παρά θετικό να χαρακτηρίζεται.

Η εξέλιξη αυτή ήταν εν πολλοίς αναμενόμενη, καθώς το υπουργείο Οικονομίας, το καθ' ύλην αρμόδιο για το ζήτημα της μεταβίβασης «κόκκινων» δανείων σε εταιρείες-μη τραπεζικά ιδρύματα, δεν παρουσίασε βελτιωτική πρόταση, αλλά επέμεινε σε αυτήν που είχε παρουσιάσει στους εκπροσώπους των δανειστών κατά

την προηγούμενη επίσκεψή τους στην Αθήνα, παρά το γεγονός ότι αυτή είχε εξ αρχής απορριφθεί. Η στάση αυτή προκάλεσε έντονη δυσανεξία στους εκπροσώπους των δανειστών, καθώς, από τη στιγμή που είχαν λάβει στα χέρια τους την πρόταση Σταθάκη, είχαν επισημάνει ότι υπερβαίνει όσα συμφωνήθηκαν τον περασμένο Αύγουστο. «Η κυβέρνηση θα δημιουργήσει ένα μόνιμο δίκτυο κοινωνικής ασφάλειας, συμπεριλαμβάνοντας μέτρα στήριξης υπέρ των πλέον ευάλωτων οφειλετών και κάνοντας διάκριση μεταξύ των οφειλετών που αθετούν τις υποχρεώσεις τους για στρατηγικούς λόγους, αφενός, και των καλή τη πίστη οφειλετών, αφετέρου», αναφέρεται στο κείμενο της συμφωνίας που κυρώθηκε από το ελληνικό Κοινοβούλιο στις 14 Αυγούστου 2015.

Η πρόταση του υπουργού Οικονομίας, η οποία για ακόμη μια

Το υπ. Οικονομίας δεν έφερε στο τραπέζι βελτιωτική πρόταση, αλλά επέμεινε σε αυτήν που είχε παρουσιάσει στους θεσμούς παλαιότερα.

φορά θεωρήθηκε μαξιμαλιστική, υπενθυμίζεται ότι προβλέπει τα εξής: απαγόρευση της πώλησης απαιτήσεων σε μη τραπεζικά ιδρύματα από δανειακές συμβάσεις προς μικρομεσαίες επιχειρήσεις για δάνεια έως 500.000 ευρώ, προς ελεύθερους επαγγελματίες για δάνεια έως 250.000 ευρώ και για καταναλωτικά δάνεια με ύψος δανείου έως 20.000 ευρώ. Επίσης, ο κ. Σταθάκης έχει προτείνει να απαγορευθεί για τρία χρόνια η

πώληση «κόκκινων» δανείων όλων των κατηγοριών –και όχι μόνο των στεγαστικών– όταν αυτά συνδέονται με προσημείωση ή υποθήκη πρώτης κατοικίας.

Υποχωρήσεις

Οι δανειστές φέρονταν διατεθειμένοι να κάνουν κάποιες υποχωρήσεις σε ό,τι αφορά το τελευταίο σημείο, συνδέοντας όμως τις όποιες εξαιρέσεις με εισοδηματικά κριτήρια, τα οποία στην ουσία θα ταυτίζονται με τα κριτήρια που τέθηκαν στον τροποποιημένο νόμο Κατσέλη. Με άλλα λόγια, ίσως προβλεπόταν εξαίρεση των δανείων εκείνων που μπορούν να υπαχθούν στον νόμο Κατσέλη.

Στο παζάρι των διαπραγματεύσεων μπήκε και το ζήτημα της μεταβίβασης των λεγόμενων «πράσινων» δανείων. Η δυνατότητα, δηλαδή, να μεταβιβάζονται σε εταιρείες δάνεια που εξυπηρετούνται κανονικά, χωρίς το

«πακέτο» να περιλαμβάνει και «κόκκινα» δάνεια του οφειλέτη. Οι τράπεζες βλέπουν με καλό μάτι αυτή την προοπτική, καθώς θα ανεβεί το τίμημα των προς πώληση καρτοφυλακίων, ενώ και η κυβέρνηση συνολικά δεν είναι ιδιαίτερα αρνητική. Διαφορετική, ωστόσο, φέρεται να είναι η γνώμη του ίδιου του κ. Σταθάκη, ο οποίος εμφανίζεται ενοχλημένος από τη σχετική συζήτηση.

Σε κάθε περίπτωση, αυτό που επισήμαιναν όλοι ότι προέχει ήταν να κλείσει το ζήτημα το ταχύτερο δυνατό, προκειμένου να ξεκαθαριστούν τα καρτοφυλάκια των τραπεζών και να επανεκκινήσει η διαδικασία των χορηγήσεων σε καταναλωτές και επιχειρήσεις. Αλλωστε, τα συνθήματα «κανένα σπίτι στα χέρια τραπεζίτη» και «να μη δοθούν τα δάνεια στα κοράκια» αποτελούν παρελθόν για την παρούσα κυβέρνηση εδώ και πολλούς μήνες.



Οι «παγίδες» στο ασφαλιστικό μέχρι και την τελευταία στιγμή

Της **ΡΟΥΛΑΣ ΣΑΛΟΥΡΟΥ**

«Θυσιάζονται» τους νέους συνταξιούχους αλλά και τις επικουρικές συντάξεις, η ηγεσία του υπουργείου Εργασίας επεδίωκε ως την Παρασκευή το βράδυ να «κλείσει» το ασφαλιστικό. Επρόκειτο για μια δύσκολη διαπραγμάτευση, κατά τη διάρκεια της οποίας και παρά τις σημαντικές υποχωρήσεις της ελληνικής πλευράς (σε σχέση με το αρχικό της σχέδιο), με δεσμεύσεις για μεσοσταθμική μείωση των νέων κύριων συντάξεων κατά τουλάχιστον 20%, αλλά και περικοπή των ήδη καταβαλλόμενων επικουρικών έως και κατά 40%, οι εκπρόσωποι των πιστωτών και κυρίως το ΔΝΤ ζητούσαν επιπλέον μέτρα, της τάξης των 600 εκατ. ευρώ, αντιδρώντας στην αύξηση των εισφορών.

Δίκτυο προστασίας

Βάσει του πλέον πρόσφατου σεναρίου, το δίκτυο προστασίας των εισοδημάτων από κύριες και επικουρικές συντάξεις που επεδίωκε να θέσει η ηγεσία του υπουργείου Εργασίας ανέβηκε στα 1.400 ευρώ. Υπό την προϋπόθεση ότι οι πιστωτές θα αποδεχθούν τελικά αύξηση εισφορών, έστω και κάτω της μιας μονάδας, και η κυβέρνηση θα νομοθετήσει μόνιμο μηχανισμό περικοπής των επικουρικών συντάξεων, που για το 2016 θα φθάσουν ακόμη και το 40%. Στόχος είναι να εξοικονομηθούν για το τρέχον έτος τουλάχιστον 300 εκατ. ευρώ και να μηδενιστεί το έλλειμμα του Ενιαίου Ταμείου Επικουρικής Ασφάλισης.

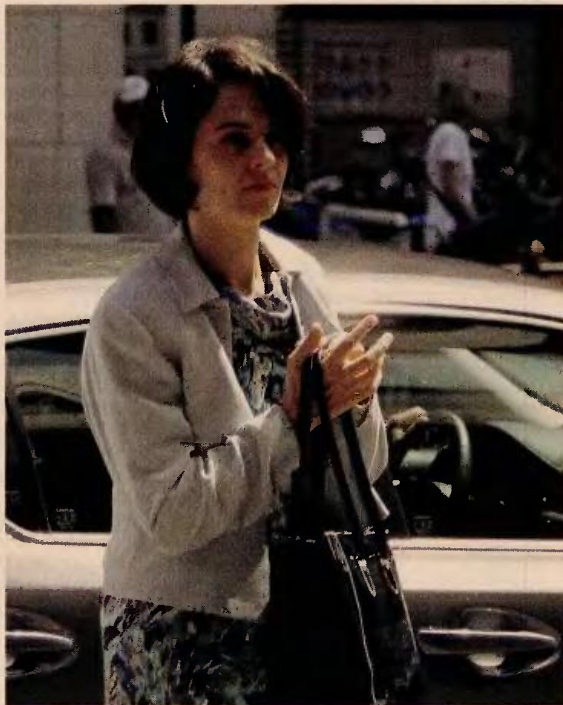

Οι εκπρόσωποι των πιστωτών και κυρίως το Διεθνές Νομισματικό Ταμείο ζητούσαν επιπλέον μέτρα στο ασφαλιστικό, της τάξης των 600 εκατ. ευρώ, αντιδρώντας στην αύξηση των εισφορών. Στη φωτογραφία, η επικεφαλής του κλιμακίου του ΔΝΤ στην Αθήνα, Ντέλια Βελκουλέσκου.

Σύμφωνα με τους σχεδιασμούς που γίνονταν, οι περικοπές θα είναι στοχευμένες και θα γίνουν με βάση τα ισχύοντα ποσοστά αναπλήρωσης, ενώ θα προβλεφθεί και «κόφτης», ώστε να μην ξεπερνούν σε ανώτατο επίπεδο το 40%. Εμπειροί αναλυτές σε θέματα κοινωνικής ασφάλισης

εκτιμούσαν ότι το μαχαίρι θα μπει βαθιά στις συντάξεις όσων η επικουρική υπολογίστηκε με υψηλά ποσοστά αναπλήρωσης, τα οποία στη συντριπτική πλειοψηφία οδηγούσαν σε συντάξεις που δεν αντιστοιχούν στις εισφορές που είχαν καταβάλει. Είναι χαρακτηριστικό το παρά-

δειγμα συνταξιούχων από τον τραπεζικό κλάδο, οι οποίοι πλήρωναν εισφορές 9% και έλαβαν επικουρική στο 50% του συντάξιμου μισθού τους.

Δεδομένες θεωρούνταν και οι περικοπές σε εφάπαξ (πέριξ του 20% με 25%), ενώ ήδη σχεδιάζεται η μείωση των μερισμάτων που δίνονται στους συνταξιούχους δημοσίου υπαλλήλους κατά τουλάχιστον 32%.

Βέβαια, τα πραγματικά μεγάλα θύματα της σχεδιαζόμενης μεταρρύθμισης θεωρείται ότι θα

15 και 20, το ποσό της εθνικής σύνταξης θα είναι χαμηλότερο, με την ηγεσία του υπουργείου Εργασίας να επιδιώκει τουλάχιστον να έχει τον αριθμό 3 μισροστά (τουλάχιστον 300 ευρώ).

Καθώς, μάλιστα, ήδη το υπουργείο Εργασίας είχε δεχθεί ποσοστό αναπλήρωσης για τα πρώτα 15 χρόνια χαμηλότερο του 0,8% κατ' έτος (αρχική πρόταση), η συνταξιοδότηση με λιγότερα από 20 χρόνια καθίσταται σχεδόν απαγορευτική, αφού οδηγεί σε πενιχρές συντάξεις. Είναι ενδεικτικό το παράδειγμα, με εθνική σύνταξη για λιγότερα από 20 έτη της τάξης των 340 ευρώ και ποσοστό αναπλήρωσης για τα πρώτα 15 έτη της τάξης του 0,45% που προτείνει, σύμφωνα με πληροφορίες, το ΔΝΤ με μέσο εισόδημα 700 ευρώ, το συνολικό ποσοστό αναπλήρωσης ανέρχεται σε 55%, όταν με την αρχική κυβερνητική πρόταση έφθανε το 67%.

Στο υπουργείο Εργασίας, πάντως, επεδίωκαν ποσοστά της τάξης του 0,77% κατ' έτος για τα πρώτα 15 χρόνια. Επίσης, εξετάζουν μικρότερα από τα αρχικώς προτεινόμενα ποσοστά αναπλήρωσης για τα 15-25 έτη ασφάλισης και λίγο μεγαλύτερα για τα χρόνια από εκεί και πάνω. Αυτό σημαίνει, βέβαια, πως, ενώ με το αρχικό σχέδιο του κ. Κατρούγκαλου μεγαλύτερες απώλειες θα είχαν οι μελλοντικοί συνταξιούχοι με πάνω από 25 έτη ασφάλισης, πλέον οι περικοπές θα αγγίξουν και όσους ανοίξουν την πόρτα της εξόδου με τον ελάχιστο χρόνο, δηλαδή με 15ετία.

Κατά τη διάρκεια της διαπραγμάτευσης και παρά τις υποχωρήσεις της ελληνικής πλευράς, οι εκπρόσωποι των πιστωτών ζητούσαν επιπλέον μέτρα.

είναι οι νέοι συνταξιούχοι, όσοι αποχωρήσουν από την εργασία τους μετά την ψήφιση του σχεδίου νόμου. Το κλειδί που θα ανοίξει την πόρτα των περικοπών βρίσκεται στα ποσοστά αναπλήρωσης των συντάξιμων αποδοχών, ήτοι το ποσοστό του μισθού που θα λαμβάνει ο συνταξιούχος ως σύνταξη. Ακόμη και αν οι εκπρόσωποι των δανειστών δεχθούν την εθνική σύνταξη στα 384 ευρώ και χωρίς εισοδηματικά κριτήρια, αυτά θα δίνεται με τη συμπλήρωση 20 ετών ασφάλισης. Για τα έτη μεταξύ



Σκληρό μπρα ντε φερ με τους θεσμούς για τη μείωση του αφορολόγητου ορίου

Το ΔΝΤ ήθελε μεγαλύτερη μείωση, προβάλλοντας το επιχείρημα της διεύρυνσης της βάσης

Του ΠΡΟΚΟΠΗ ΚΑΤΖΗΝΙΚΟΛΑΟΥ

Νέα φορολογική κλίμακα, με μείωση του αφορολόγητου ορίου στις 9.100 ευρώ από 9.550 ευρώ που είναι σήμερα, αύξηση των συντελεστών φορολόγησης των εισοδημάτων από ενοίκια και αύξηση του ενιαίου φόρου ιδιοκτησίας ακινήτων (ΕΝΦΙΑ) πρότεινε η κυβέρνηση, με στόχο να ολοκληρωθεί η πρώτη αξιολόγηση. Ταυτόχρονα, στο τραπέζι των διαπραγματεύσεων η κυβέρνηση έβαλε την αύξηση των ειδικών φόρων κατανάλωσης στα καύσιμα και ενδεχομένως στο φυσικό αέριο.

Πάντως, κορυφαίο κυβερνητικό στέλεχος ανέφερε προχθές το απόγευμα ότι οι δανειστές και κυρίως το Διεθνές Νομισματικό Ταμείο ήθελαν μεγαλύτερη μείωση του αφορολόγητου ορίου, προβάλλοντας το επιχείρημα της διεύρυνσης της φορολογικής βάσης στα χαμηλά εισοδηματικά κλίμακα. Συγκεκριμένα, το ΔΝΤ εισηγήθηκε τη μείωση του αφορολόγητου ορίου στα επίπεδα των 7.000 ευρώ και ζητούσε να ισχύει για όλους τους μισθωτούς και συνταξιούχους, ακόμη και για τους έχοντες εισοδήματα άνω των 42.000 ευρώ.

Ειδικότερα η πρόταση της κυβέρνησης προέβλεπε τα εξής:

1. Φορολογία εισοδήματος:

- Μείωση του αφορολόγητου από τις 2.100 στις 2.000 ευρώ. Με αυτό τον τρόπο, φορολογούμενοι με εισοδήματα 9.100 ευρώ δεν θα πληρώσουν φόρο στο ελληνικό Δημόσιο. Σήμερα απαλλάσσονται της φορολογίας όσοι

1
Μείωση του αφορολόγητου από τα 2.100 στα 2.000 ευρώ. Δηλαδή το αφορολόγητο όριο διαμορφώνεται στα 9.100 ευρώ από 9.550 σήμερα

Η πρόταση της κυβέρνησης για τη φορολογία

2
Δημιουργούνται 5 φορολογικά κλίμακα, με τον πρώτο φορολογικό συντελεστή να διατηρείται στο 22% για εισοδήματα έως 25.000 ευρώ και ανώτατο συντελεστή 50% για εισοδήματα άνω των 80.000-100.000 ευρώ

- Αυξάνεται ο συντελεστής 11% που ισχύει σήμερα για εισοδήματα έως 12.000 ευρώ στο 15%, με αποτέλεσμα η επιβάρυνση της πλειονότητας των ιδιοκτητών να εκτοξευθεί έως και 36%.
- Αυξάνεται ο συντελεστής 33% που επιβάλλεται σήμερα σε εισοδήματα από ενοίκια άνω των 12.000 ευρώ έως και 100.000 ευρώ στο 35%.
- Δημιουργείται νέος συντελεστής 45% για το τμήμα εισοδήματος άνω των 100.001 ευρώ.

3. ΕΝΦΙΑ: Ανατροπές αναμένονται και στον ΕΝΦΙΑ που θα κληθούν να πληρώσουν φέτος οι ιδιοκτήτες ακινήτων. Η μείωση των αντικειμενικών αξιών των ακινήτων κατά 4% έως 19%, με βάση τις οποίες υπολογίζεται ο φόρος ακινήτων, προκαλεί «τρύπα» στα έσοδα του ΕΝΦΙΑ περίπου 300 εκατ. ευρώ. Με δεδομένο ότι ο ΕΝΦΙΑ θα υπολογιστεί με τις νέες μειωμένες αντικειμενικές αξίες των ακινήτων για να επιτευχθεί ο δημοσιονομικός στόχος και να εξασφαλιστούν και για φέτος έσοδα ύψους 2,65 δισ. ευρώ, το υπουργείο Οικονομικών θα αυξήσει τους συντελεστές υπολογισμού του φόρου.

4. ΕΦΚ: Αύξηση των ειδικών φόρων κατανάλωσης στα καύσιμα και στο φυσικό αέριο. Οι πιστωτές της χώρας εμφανίζονται θετικοί στην αύξηση των ΕΦΚ, αν και επισημαίνουν ότι η κατανάλωση θα περιοριστεί σημαντικά, και ενδεχομένως να μην επιτευχθεί ο στόχος για αύξηση των εσόδων από τη συγκεκριμένη πηγή.

3
Ακόμα μεγαλύτερες θα είναι οι επιβαρύνσεις για όσους δηλώνουν εισοδήματα άνω των 80.000 ή ενδεχομένως των 100.000 ευρώ και θα φθάσουν το 56% (φόρος εισοδήματος και εισφορά αλληλεγγύης)

4
Μεγάλες επιβαρύνσεις που προσεγγίζουν το 53% (φόρος εισοδήματος και εισφορά αλληλεγγύης) θα υποστούν οι φορολογούμενοι με εισοδήματα πάνω από 65.000 ευρώ

5
Με τη νέα κλίμακα ελαφρύνονται οι έχοντες εισοδήματα από 25.001 έως 55.000

Το Ταμείο επέμενε ώστε η μείωση του αφορολόγητου ορίου να διαμορφωθεί στις 7.000 ευρώ.

έχουν εισοδήματα έως 9.550 ευρώ. Πλέον αυτοί θα πληρώσουν φόρο 100 ευρώ.
• Προτείνονται 5 φορολογικά

κλίμακα, με τον πρώτο φορολογικό συντελεστή να διατηρείται στο 22% για εισοδήματα έως 25.000 ευρώ και ανώτατο συντελεστή 50% για εισοδήματα άνω των 80.000-100.000 ευρώ.

- Με τη νέα κλίμακα ελαφρύνσεις έχουν οι έχοντες εισοδήματα από 25.001 έως 55.000 σε σχέση με τους φόρους που καταβάλλονται σήμερα.
- Μεγάλες επιβαρύνσεις, που προσεγγίζουν το 53%, θα υποστούν οι φορολογούμενοι με εισοδήματα

πάνω από 65.000 ευρώ. Οι επιβαρύνσεις αυτές αφορούν τόσο τους φόρους που θα καταβληθούν με τη νέα κλίμακα όσο και από την εισφορά αλληλεγγύης.

- Ακόμα μεγαλύτερες θα είναι οι επιβαρύνσεις για όσους δηλώνουν εισοδήματα άνω των 80.000 ή ενδεχομένως 100.000 ευρώ, οι οποίες μαζί με την εισφορά αλληλεγγύης θα φθάσουν το 56%.

2. Κλίμακα για εισοδήματα από ενοίκια:



Ποιοι μπαίνουν στην αγορά διαχείρισης επισφαλειών

Του **ΝΑΙΑ Γ. ΜΠΕΛΛΟΥ**

Σε πλήρη εξέλιξη έχει εισέλθει το big bang της ελληνικής αγοράς «κόκκινων» δανείων. Οι υποψήφιοι, ξένες και ελληνικές, εταιρείες που θα αναλάβουν τη διαχείριση των μη εξυπηρετούμενων δανείων ετοιμάζονται να καταθέσουν αιτήσεις για την αδειοδότησή τους από την Τράπεζα της Ελλάδος.

Την ίδια ώρα, ελληνικές τράπεζες αλλά και ξένα σχήματα έχουν ξεκινήσει την αναζήτηση και την πρόσληψη στελεχών που θα ασχοληθούν με το αντικείμενο. Το αποτέλεσμα; Δημιουργούνται θέσεις εργασίας σε μια αγορά που συνεχώς συρρικνώνεται. Οι πρώτες αγγελίες έχουν ήδη καταχωριστεί στον κυριακάτικο τύπο, ενώ κινητικότητα υπάρχει και σε μεγάλα γραφεία εξυπηρέτησης στελεχών, όπως η Korn Ferry. Η Alpha Bank, που προχωρά σε κοινοπραξία με την Aktua Soluciones Financieras, βρίσκεται σε αναζήτηση διευθυντικών στελεχών, όπως και άλλες μεγάλες ελληνικές τράπεζες. Να σημειωθεί πως είναι ήδη αδειοδοτημένες για να λειτουργήσουν στη συγκεκριμένη αγορά. Η Eurobank, για παράδειγμα, προσανατολίζεται να αναλάβει μεγάλο μέρος του έργου της διαχείρισης «κόκκινων» δανείων της λιανικής αγοράς εσωτερικά. Παράλληλα, έχει αρχίσει να ξεκαθαρίζει και το who is who των μεγάλων ξένων επενδυτικών κεφαλαίων που ενδιαφέρονται να συμμετάσχουν στη νέα αγορά. Ειδικότερα:

Όπως προαναφέρθηκε, η Aktua είναι ένα από αυτά τα σχήματα που δίνει έμφαση στα δάνεια λιανικής, με βασικό μέτοχο το αμερικανικό private equity Centerbridge Partners L.P.

Η βρετανική Kaican Llp εκδήλωσε επίσης ενδιαφέρον, ενώ και η πολύ μεγαλύτερη των δύο προηγούμενων, η αμερικανική Apollo, άμεσα ή μέσω θυγατρικών της, όπως η ισπανική Altamira, αναμένεται να κινηθεί πιθανότατα στο κομμάτι των μεγαλύτερων επιχειρηματικών δανείων. Μεγάλοι παίκτες που μιλούν με τις ελληνικές τράπεζες, κυρίως για τα μεγαλύτερα επιχειρηματικά δάνεια, είναι

Επιχειρηματικά NPE*s
43,3%

Μη εξυπηρετούμενα ανοίγματα ανά κλάδο
Σεπτέμβριος 2015
%

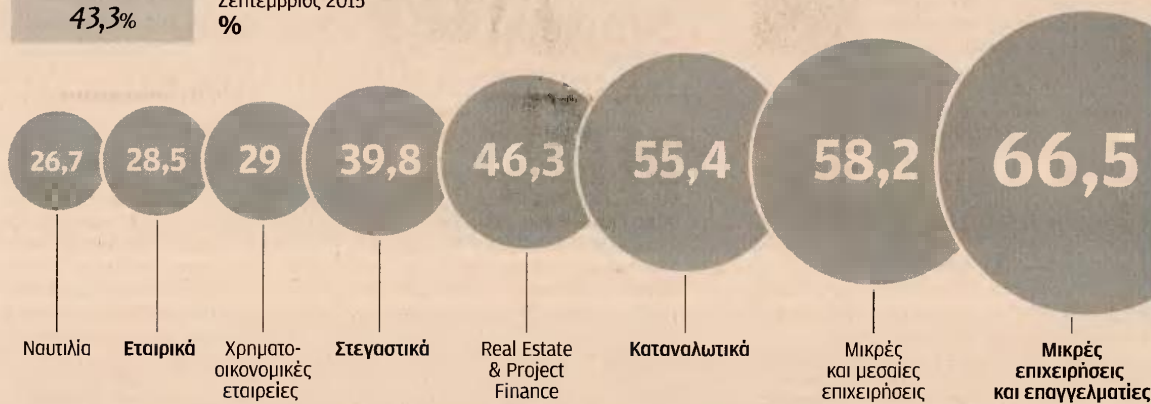

Πιστωτικά ανοίγματα

56,4%

Εξυπηρετείται

10,9%

Υψηλές πιθανότητες αθέτησης

13%

Καθυστερήση πληρωμής άνω των 90 ημερών

19,7%

Δεν εξυπηρετούνται

ΠΗΓΗ: Τράπεζα της Ελλάδος

* NPE (non performing exposure): μη εξυπηρετούμενα και ενδεχόμενα μη εξυπηρετούμενα δάνεια
Η ΚΑΘΗΜΕΡΙΝΗ

Οι υποψήφιοι εταιρείες ετοιμάζονται να καταθέσουν αιτήσεις για την αδειοδότησή τους από την Τράπεζα της Ελλάδος.

και οι Kohlberg Kravis Roberts & Co. (KKR), LoneStar, Fortress, Oaktree Capital και Blackstone.

Ηδη παρούσα στην Ελλάδα είναι και η Credit M, η οποία διαχειρίζεται μέρος του χαρτοφυλακίου καταναλωτικών δανείων και μη ενεργών πιστωτικών καρτών της Citibank, που πουλήθηκε στις αρχές του 2014.

Στην αγορά αυτή, όμως, αναμένεται ότι θα επιχειρήσουν να μετακινηθούν και οι γνωστές, μέχρι σήμερα, στην Ελλάδα ως εισπρα-

κτικές εταιρείες. Πρόκειται, κατά βάση, για εταιρείες διαχείρισης που δεν θέλουν να χάσουν μερίδια από τους νέους παίκτες. Έτσι, εταιρείες όπως οι Κύκλος, Mellon και Matrix εξετάζουν τη συμμετοχή τους σε σχήματα διαχείρισης.

«Έχουμε γίνει αποδέκτες πολλών στοχευμένων ερωτημάτων τόσο από ενδιαφερόμενα funds όσο και από χρηματοπιστωτικά ιδρύματα του εξωτερικού, που εκτιμούμε ότι σύντομα θα αρχίσουν τις διαδικασίες αδειοδότησης», σημειώνει στην «Κ» ο Ειρηνικός Πλατίνης, partner στη δικηγορική εταιρεία Πλατίνης-Αναστασιάδης. Πρόκειται για τις εταιρείες διαχείρισης απαιτήσεων από μη εξυπηρετούμενα δάνεια (EADAMEΔ) όμως, εκτός από αυτές, το θεσμικό πλαίσιο προβλέπει και τις εταιρείες μεταβίβασης απαιτήσεων από μη εξυπηρετούμενα δάνεια (EMAMEΔ). Εταιρείες που θα μπορούν να απο-

κτούν δάνεια, δηλαδή, προφανώς σε τιμές με βαθιά discounts.

Και οι ξένες τράπεζες

Καθώς η αγορά στα «κόκκινα» επιχειρηματικά δάνεια θα κινηθεί και με αναχρηματοδοτήσεις όσων εταιρειών κριθεί ότι μπορεί να ανακάμψουν, ενδιαφέρον έχει αρχίσει να εκδηλώνεται και από ξένες τράπεζες. Η Barclays και η BNP Paribas είναι δύο από αυτές, σύμφωνα με καλά ενημερωμένες πηγές. Όμως μια σειρά ολόκληρη από κλάδους, που εκτείνεται από δικηγορικές και συμβουλευτικές εταιρείες έως call centers, θα εμπλακεί στην ελληνική δευτερογενή αγορά μη εξυπηρετούμενων δανείων.

Πολύ περισσότερες από 100 έκαναν ήδη την εμφάνισή τους πριν από λίγες ημέρες στην Τράπεζα της Ελλάδος, η οποία, σε συνεργασία με την EBRD, μέτοχο πλέον ελληνικών συστημικών τραπεζών,

πραγματοποίησε ειδική ενημερωτική συνάντηση και με την ευκαιρία της Πράξης Εκτελεστικής Επιτροπής 82/2016, η οποία προσδιορίζει επακριβώς όλη την διαδικασία αδειοδότησης και εποπτείας.

Η Πράξη Εκτελεστικής Επιτροπής πήρε ΦΕΚ και οι πρώτες αδειοδοτήσεις αναμένεται να ξεκινήσουν μετά την ολοκλήρωση της εν εξελίξει αξιολόγησης του τρίτου ελληνικού προγράμματος από τους εταίρους. Στη συνάντηση, πάντως, στην Τράπεζα της Ελλάδος παρέστησαν περισσότερα από 200 στελέχη, μεταξύ των οποίων Έλληνες τραπεζίτες αλλά και στελέχη από εταιρείες όπως οι BlackRock Solutions, Alvarez and Marsal, Clifford Chance, Pillarstone, KPMG, PWC, Oliver Wyman, Sankaty Advisor, Deloitte και Ernst & Young.

Ένα ρόστερ ενδεικτικό του ποιοι ακόμα θα εμπλακούν στην ελληνική αγορά «κόκκινων» δανείων.

11. ΡΑΓΙΣΕ ΤΟ ΒΑΡΟΜΕΤΡΟ ΤΗΣ ΕΥΗΜΕΡΙΑΣ

Μέσο: ΚΑΘΗΜΕΡΙΝΗ ΚΥΡΙΑΚΗΣ

Ημ. Έκδοσης: . . . 20/03/2016 Ημ. Αποδελτίωσης: . . . 20/03/2016

Σελίδα: 20



Ράγισε το βαρόμετρο της ευημερίας

Της **ΤΑΣΟΥΛΑΣ ΚΑΡΑΪΣΚΑΚΗ**

Ακριβώς τη στιγμή που συζητείται η περαιτέρω φορολογική επιβάρυνση της μεσαίας τάξης, μελέτες και εκθέσεις θυμίζουν τη δραματική της συρρίκνωση. ΣΕΒ, Διεθνής Οργανισμός Εργασίας, ΟΟΣΑ, Credit Suisse προειδοποιούν ότι, αν δεν επεκταθεί η φορολογική βάση, ώστε να πάψουν να επιβαρύνονται υπέρμετρα τα μεσαία εισοδηματικά κλίμακα, η κοινωνική τάξη που στηρίζει, ουσιαστικά, όλο το κοινωνικό οικοδόμημα θα καταρρεύσει. Πρόκειται για παγκόσμιο φαινόμενο, ωστόσο, όπως αναφέρει ο Διεθνής Οργανισμός Εργασίας, η ελληνική μεσαία τάξη (όσοι κερδίζουν από 629 έως 2.096 ευρώ μεικτά μηνιαίως) είναι «εκ των βαρύτατα λεηλατημένων τα τελευταία χρόνια». Η χώρα έχει τη μικρότερη μεσαία τάξη – το 69% των ελληνικών νοικοκυριών, στη Σουηδία το 81%. Στην Ελλάδα, η κρίση διόγκωσε τα άκρα της κλίμακας, τα πολύ χαμηλά και τα πολύ υψηλά εισοδήματα. Οι ανήκοντες στην ανώτερη εισοδηματική τάξη είναι το 10% (στη Σουηδία 3%) και οι ανήκοντες στη χαμηλότερη εισοδηματική είναι το 22% (στη Σουηδία 16%).

Η παρακμή της ομάδας στην οποία στηρίχθηκε το λεγόμενο «μεταπολεμικό οικονομικό θαύμα της Δύσης» οφείλεται –σύμφωνα με τις εκθέσεις– στην αποβιομηχάνιση, στο παγκόσμιο εμπόριο και στις δημοσιονομικές ανισορροπίες, στο πλεόνασμα κεφαλαίων και στις «φούσκες», στην εκτίναξη της ανεργίας και στη συρρίκνωση των αμοιβών, με αποτέλεσμα τη μεταφορά πόρων από τα μεσαία εισοδήματα προς τα υψηλότερα, την όξυνση των ανισοτήτων, την επαναφορά της ανασφάλειας, που ήταν άγνωστη σε αρκετές γενιές. Σύμφωνα με την Credit Suisse, ο παγκόσμιος πλούτος έφθασε στα 241 τρις. δολάρια

το 2013, με το 10% των πλουσιότερων πολιτών του κόσμου να κατέχει το 86% του παγκόσμιου πλούτου και τους 7 στους 10 να έχουν περιουσία έως 10.000 δολάρια.

Παντού στον δυτικό κόσμο, ένας από τους βασικούς πυλώνες του, το βαρόμετρο της ευημερίας, με τις θετικές και αρνητικές παραμέτρους του (υπερκατανάλωση, εξάντληση πόρων, ατομικισμός) «κλαδεύεται» αυτοκαταστροφικά. Από πού θα έρθει η γνώριμη αυτοθεραπεία; Πού θα οδηγήσει το βάθεμα της παράδοξης μοιραστιάς; Μάπως στο να σχεδιαστούν μορφές ανταλλαγών λιγότερο επιζήμιες; Πέρα και μακριά από τις ουτοπίες που αιματοκύλησαν την ανθρωπότητα, να επιχειρηθεί ένας πιο σώφρων ανασχηματισμός των κοινωνιών; Να αναστηθούν θαμμένες ανθρώπινες πραγματικότητες, να επανεμφανιστεί το λησμονημένο «ποτάμι» του δικαίου, που όπως και άλλες φορές στην ιστορία συμπαρασύρει σε μια ανανέωση; Μπροστά σε συντριπτικά προβλήματα, κάθε φορά θέτουμε ερωτήματα στα οποία περιέχεται εν σπέρματι όλη η ιστορία της νεότερης εποχής, οι χιμαιρες, οι αντιφάσεις, οι εξάρσεις της· δείχνοντας και μιαν απάντηση που αντίκειται επίσης από τη «δεξαμενή» της σύγχρονης εποχής. Ένα σχέδιο για την υπέρβαση της κρίσης έχει νόημα μόνο αν ξεκινήσει από την επεξεργασία όλων των στιγμών μας, τη συνεισφορά όλων των εμπειριών μας, ασήμαντων και βαρυσήμαντων, μόνο αν εγκαταλείψει την επίφαση ισορροπίας, την πρόφαση της εμμενούς μοίρας. Είναι απαραίτητο ένα τέτοιο σχέδιο, που δεν θα βαφτίζει τα δηλητήρια ανταλλακτικές αξίες, που δεν θα υποβιβάζει τα πάντα στο επίπεδο του προσχήματος.

Προτού ο κόσμος μας, αδραναιοποιημένος από την απογοήτευση, που απομυζεί την ενεργητικότητα, δρώσα αρχή της προόδου, αποσυντεθεί μέσα στην αυγή νέων ακροτήτων και νέων απολύτων.

Παντού στον δυτικό κόσμο, ένας από τους βασικούς πυλώνες του «κλαδεύεται» αυτοκαταστροφικά.



Η ελληνική οικονομία γύρισε πίσω στο 2003

Το μέσο εισόδημα έπεσε στις 16.000 ευρώ, έμειναν η ακρίβεια και η υπερφορολόγηση

Του ΘΑΝΟΥ ΤΣΙΡΟΥ

Δεκατρία χρόνια πίσω, στο μακρινό πλέον 2003, επέστρεψε η ελληνική οικονομία, μετά το αρνητικό πρόσμοιο που καταγράφηκε στο ΑΕΠ το 2015 για έβδομη συνεχή χρονιά. Σε όρους κατά κεφαλήν εισοδήματος, από τις περίπου 16.000 ευρώ που εισπράτταμε το 2003, φτάσαμε να έχουμε εισόδημα 21.845 ευρώ το 2008 με την ανάπτυξη να μας φέρνει αύξηση του μέσου εισοδήματος κατά τουλάχιστον 36%. Κι ύστερα ήρθε η ύφεση: το μέσο εισόδημα «επέστρεψε» και πάλι κοντά στις 16.000 ευρώ.

Αυτή η... διαδρομή, από τα χαμηλά της δραχμής –το ευρώ μπήκε για πρώτη φορά στη ζωή μας το 2002– στα ψηλά του 2008 και πίσω στα χαμηλά του 2016, άπρεσε... κατάλοιπα: διπλάσιασμα του δημοσίου χρέους, υπερδιπλασιασμό του ιδιωτικού χρέους στις τράπεζες και εκτόξευση των επισφαλειών, πολυπλασιασμό των ληξιπρόθεσμων οφειλών σε φορίες και ασφαλιστικά ταμεία, απώλεια περιουσίας κυρίως από ακίνητα

Οι δανειακές υποχρεώσεις προς τις τράπεζες από 87 δισ. το 2002 ανήλθαν σε 203,9 δισ. και τα ληξιπρόθεσμα χρέη προς την εφορία από 30 δισ. σε 87 δισ.

λογιστούν. Μοναδικό μέτρησιμο μέγεθος, η χρηματιστηριακή αξία των εισηγμένων εταιρειών στην οποία θα πρέπει να προστεθεί και ο πακτωλός των δισ. που επενδύθηκαν μέσω των αυξήσεων μετοχικού κεφαλαίου. Η τρέχουσα χρηματιστηριακή αξία διαμορφώνεται στα 40-45 δισ. ευρώ ανάλογα με τη συνεδρίαση, με την κεφαλαιοποίηση να αντιστοιχεί περίπου στο 22% του ΑΕΠ. Τέτοια αναλογία έχει να καταγραφεί στο ελληνικό Χρηματιστήριο από το 1996. Το 2003 η κεφαλαιοποίηση ήταν 85 δισ. ευρώ στο κλείσιμο της χρονιάς. Η μετάβαση από τη δραχμή στο ευρώ βρήκε τη Σοφοκλέους με χρηματιστηριακή αξία 97 δισ. ευρώ. Δηλαδή, στα χρόνια του ευρώ οι χρηματιστηριακές αξίες έχουν υποχωρήσει κατά 55-60 δισ. ευρώ ενώ αν προστεθούν και οι αυξήσεις μετοχικού κεφαλαίου που «εξαερώθηκαν» (ειδικά τα τελευταία χρόνια μπήκαν πάνω από 40 δισ. ευρώ μόνο στις τράπεζες), οι συνολικές απώλειες υπερβαίνουν τα 100 δισ. ευρώ.

Τι άφησε πίσω της αυτή η περίοδος «φουσκώματος» και «εφουσκώματος» της οικονομίας στα χρόνια του ευρώ; 1. Τεράστιες δανειακές υποχρεώσεις απέναντι στις τράπεζες. Το συνολικό ύψος των δανείων, από τα 74,6 δισ. ευρώ που ήταν τον Δεκέμβριο του 2001 και τα 87 δισ. ευρώ τον Δεκέμβριο του 2002, έφτασαν στο επίπεδο ρεκόρ των 257,4 δισ. ευρώ τον Δεκέμβριο του 2010 για να υποχωρήσουν σήμερα στα



Ελάχιστη αύξηση εσόδων από φόρους

Οι ανένεμοι κανείς τουλάχιστον τα φορολογικά έσοδα να έχουν αυξηθεί σε σχέση με το 2003. Κι αυτό, γιατί οι αυξήσεις των φόρων είναι συνήθως τακτική, ιδιαίτερα κατά τα τελευταία χρόνια, από το πρώτο μισό του 2003. Ωστόσο, αυτό το οποίο προκύπτει από την ανάλυση των στοιχείων είναι πως τα δηλωθέντα εισοδήματα έχουν μεταβληθεί λίγο. Με βάση τα στοιχεία του υπουργείου Οικονομικών, το άθροισμα των φορολογητέων εισοδημάτων φυσικών και νομικών προσώπων ήταν το 2003 γύρω στα 80 δισ. ευρώ ενώ το 2015 οπλήθηκαν στην εφορία περίπου 82 δισ. ευρώ.

Επι αυτών των εισοδημάτων ωστόσο, εφαρμόστηκαν πολύ υψηλότεροι φορολογικοί συντελεστές. Κι όμως, εντυπωσιακή αύξηση στα φορολογικά έσοδα δεν έχει καταγραφεί. Αποκαλυπτικά είναι τα στοιχεία της γενικής κυβέρνησης. Τα έσοδα από ΦΠΑ σε όλη την περίοδο από το 2002 έως το 2004 κυμαίνονταν περί τα 12-12,5 δισ. ευρώ. Τόσες περίπου – με απόκλιση μερικών εκατοντάδων εκατομμυρίων – ήταν και οι εισπράξεις το 2015, παρά τα πρόσθετα φορολογικά μέτρα της περυσιάς χρονιάς.

Με συντελεστές 13% και 23% το 2015 έναντι 8% και 18% το 2003, εισπράξαμε το 2015 από ΦΠΑ 12,9 δισ. ευρώ, μόλις 400 εκατ. ευρώ παραπάνω από το 2003. Οι φόροι στο εισόδημα και στην περιουσία ήταν το 2003 και το 2004 περίπου 14,5 δισ. ευρώ. Είναι ζήτημα αν τα έσοδα από τους αντίστοιχους φόρους του 2015 έφτασαν στα 17 δισ. ευρώ. Μόνο ο ΕΝΦΙΑ που έχει προστεθεί είναι 2,7 δισ. ευρώ «από μόνος του». Οσον αφορά τις ασφαλιστικές εισφορές, το 2015 οι εισπράξεις των ασφαλιστικών ταμείων ήταν 19 δισ. ευρώ. Με απόκλιση 1-2 δισ. ευρώ, τόσο εισπράτταμε και την περίοδο 2002-2003. Και το ερώτημα που εύλογα προκύπτει είναι: Στα κατά καιρούς οικονομικά επιτεύγματα δεν βλέπουν την παραπάνω πορεία των οφειλών;



και μετοχές, αλλά και τουλάχιστον 700.000 χαμένες θέσεις εργασίας. Εμειναν ωστόσο η ακρίβεια και η υποφορολόγηση.

Η «φρούσκα» που προκάλεσε η εισόδος της χώρας στην Ευρωζώνη και συντηρήθηκε από τον πακτωλό των διοικητομετριών που έπαισαν στην αγορά – κυρίως μέσω της αύξησης του δημοσίου χρέους και της εκτόξευσης του δανεισμού προς τις τράπεζες – πρακτικά έχει «σκάσει», γεγονός που αποδεικνύεται και από τους επίσημους δείκτες:

1. Ο δείκτης τιμών κατοικιών, που παρακολουθεί η Τράπεζα της Ελλάδος, επέστρεψε το 2015 στα επίπεδα της δραχμής, καθώς διαμορφώθηκε στις 155,1 μονάδες έναντι 157,5 μονάδων που ήταν το 2001. Ο «κύκλος» περιλάμβανε ανατιμήσεις άνω του 65% στο διάστημα 2001-2008 αλλά και υποτιμήσεις της τάξεως του 40% από το 2008 μέχρι το 2015.

2. Οι καταθέσεις αυξήθηκαν κατά 111 δισ. ευρώ – περίπου μισό ΑΕΠ – από τότε που μπήκαμε στο ευρώ μέχρι και τον Δεκέμβριο του 2009. Ολόκληρο αυτό το ποσό εξαφανίστηκε μέσα στην περίοδο των μνημονίων και πλέον τα ελληνικά νοικοκυριά και οι επιχειρήσεις μοιράζονται μόλις 123 δισ. ευρώ, λίγο λιγότερα σε σχέση με αυτά που υπήρχαν «αποθηκευμένα» στις τράπεζες τον Δεκέμβριο του 2001.

3. Οι αξίες που «γεννήθηκαν» και χάθηκαν λόγω των επενδύσεων σε εταιρείες πρακτικά δεν μπορούν να υπο-

203,9 δισ. Αυτό πρακτικά σημαίνει ότι, με το ίδιο εισόδημα που είχαν και το 2003, οι Έλληνες καλούνται να εξυπηρετήσουν διπλάσια δάνεια ή υποχρεώσεις αυξημένες κατά 100 δισ. ευρώ. Συμπτωματικά, η μεταβολή στα χρέη από το 2003 μέχρι το 2016 – τα 100 δισ. ευρώ – ισούται και με το ύψος των «κόκκινων» δανείων.

2. Πρόσθετες ληξιπρόθεσμες οφειλές προς την φοροία ύψους τουλάχιστον 55 δισ. ευρώ. Παραδοσιακά, τα ληξιπρόθεσμα χρέη κινούνταν στο επίπεδο των 25-30 δισ. ευρώ. Σήμερα, έχουν ξεπεράσει και τα 86 δισ. ευρώ. Αν μάλιστα προστεθούν και οι οφειλές προς τα ασφαλιστικά ταμεία, τότε το χρέος προσεγγίζει τα 110 δισ. ευρώ.

3. Ένα δημόσιο χρέος το οποίο έχει εκτοξευτεί από τα 168 δισ. ευρώ το 2003 (ή τα 151 δισ. ευρώ το 2001) στα 320 δισ. ευρώ, παρά τα δύο προγράμματα απομείωσης (PSI). Το μόνο που μας έχει σώσει σε επίπεδο κρατικού προϋπολογισμού είναι η πτώση των επιτοκίων και οι περιοδοί χάριτος, με αποτέλεσμα οι τόκοι του 2016 να είναι λιγότεροι (περίπου 6 δισ. ευρώ) συγκριτικά με το 2001-2003 (9-10 δισ. ευρώ) παρά τον διπλασιασμό του χρέους.

4. Έναν «στρατό» ανέργων. Οι απασχολούμενοι το 2002 ήταν 4,353 εκατομμύρια για να μειωθούν στο τέλος του 2015 στα 3,65 εκατομμύρια. Το ποσοστό της ανεργίας έχει υπερδιπλασιαστεί στο διάστημα 2002-2015, καθώς από το 10%-11% έχει εκτοξευτεί στο 24%-25%.

Οι τιμές παραμένουν αισθητά υψηλότερες

Η επιστροφή στο... 2003 ισχύει για το μικτό εισόδημα του Έλληνα όπως αυτό μετρείται σε όρους κατά κεφαλήν ΑΕΠ. Για το καθαρό εισόδημα, ενδεχομένως να χρειάζεται να γυρίσουμε στα χρόνια της δραχμής, καθώς και οι τιμές παραμένουν πολύ υψηλότερες σε σχέση με τα προ 12ετίας επίπεδα αλλά και οι φόροι υπολογίζονται με δραματικά μεγαλύτερους συντελεστές σε σχέση με τότε.

Τα στοιχεία δείχνουν ότι οι τιμές είναι τουλάχιστον κατά 25% υψηλότερες σε σχέση με τα προ 12ετίας επίπεδα ενώ οι φορολογικοί συντελεστές έχουν αυξηθεί από 15% έως και 400% σε αρκετές περιπτώσεις. Έτσι, προκύπτει ότι οι 16.000 ευρώ του 2015 έχουν πλέον πολύ μικρότερη αξία σε σχέση με τις 16.000 ευρώ του 2003.

Η σύγκριση των φόρων που πληρώνουμε το 2003 με τους φόρους που πληρώνουμε σήμερα είναι αποκαλυπτική:

1. Ο μισθωτός (οικογενειάρχης με δύο παιδιά) και εισόδημα 16.000 ευρώ πλήρωνε το 2003 φόρο εισοδήματος φυσικών προσώπων της τάξεως των 1.530 ευρώ, παρά το γεγονός ότι τότε το φορολόγιο των μισθωτών ήταν μικρότερο από ό,τι σήμερα (8.400 ευρώ έναντι 9.550 ευρώ). Τότε υπήρχε

Γιατί τα 16.000 ευρώ του 2015 έχουν πλέον πολύ μικρότερη αξία σε σχέση με τα 16.000 ευρώ του 2003.

βέβαια και η έκπτωση φόρου για τα παιδιά (210 ευρώ για δύο παιδιά) οπότε ο μισθωτός κατέληγε να πληρώνει 1.320 ευρώ στην εφορία.

Σήμερα, ο εργαζόμενος των 16.000 ευρώ ετησίως πληρώνει 1.532 ευρώ καθώς έχει αφαιρεθεί έκπτωση για τα παιδιά και έχει προστεθεί η εισφορά αλληλεγγύης. Επίσης, αν υλοποιηθούν τα σχέδια για μείωση του αφορολόγητου, ο φόρος μπορεί να εκτοξευτεί για το 2016 ακόμη και πάνω από τις 2.000 ευρώ. Αύξηση φόρου στην περίοδο 2003-2015: 16% με προοπτική το ποσοστό να ανεβεί ακόμη περισσότερο, στο 50% αν μειωθεί το αφορολόγητο.

2. Για τον ελεύθερο επαγγελματία των 16.000 ευρώ ο φόρος έχει εκτοξευθεί το 2003 πλήρωνε 1.370 ευρώ και τώρα καταβάλλει 650 ευρώ τέλος επιτηδεύματος και 4.160 ευρώ φόρο εισοδήματος, δηλαδή συνολικά 4.810

ευρώ. Η ποσοστιαία αύξηση φόρου από το 2003 μέχρι το 2015 φτάνει στο 250%. Η σύγκριση με το 2003 είναι εφιαλτική και στην έμμεση φορολογία.

Ο ΦΠΑ πριν από 12 χρόνια υπολογιζόταν με συντελεστή 18% και όχι 23%. Ο ΦΠΑ στα περισσότερα προϊόντα αυξήθηκε κατά 27%. Υπήρχαν εκατοντάδες προϊόντα και υπηρεσίες (κυρίως τρόφιμα και ήδη πρώτες ανάγκες, στα οποία ο φορολογικός συντελεστής αυξήθηκε από το 8% στο 23%, δηλαδή κατά 187,5%). Ο ειδικός φόρος κατανάλωσης στο πετρέλαιο θέρμανσης έχει τετραπλασιαστεί, ενώ πολύ μεγάλες αυξήσεις έχουν γίνει σε τσιγάρα, ονοπνευματώδη, βενζίνες και τέλη κυκλοφορίας.

Σημαντικότερες έμμεσες επιβαρύνσεις, που δεν υπήρχαν προ 12ετίας, πηγαίνουν από τον πολλαπλασιασμό (και σε τιμές και σε αριθμό) των τεκμηρίων διαβίωσης. Οσον αφορά το μεγαλύτερο «κτύπημα» που δέχθηκαν τα νοικοκυριά, αυτό δεν ήταν άλλο από τον φόρο στην ακίνητη περιουσία. Το 2003 υπήρχε μόνο ο ΦΜΑΠ για τους έκοντες πολύ μεγάλη ακίνητη περιουσία με αντικειμενική αξία άνω των 400.000 ευρώ (τότε έπαιζε ρόλο και η οικογενειακή κατάσταση προ-

κειμένου να προσδιοριστεί η εξαίρεση από τον ΦΜΑΠ).

Εννοείται ότι οι αντικειμενικές αξίες ήταν πολύ χαμηλότερες καθώς μεσολάβησε η αύξηση του 2005 και του 2007. Αυτός ο φόρος, τον οποίο πληρώναν 200.000 ιδιοκτήτες, αντικαταστάθηκε από τον ΕΝΦΙΑ τον οποίο πλέον πληρώνουν έξι εκατομμύρια ιδιοκτήτες ακινήτων.

Πληθωρισμός. Παρά τις τάσεις αποπληθωρισμού των τελευταίων τριών ετών (τον Φεβρουάριο συμπληρώθηκαν τρία χρόνια μείωσης του δείκτη τιμών καταναλωτή), οι τιμές παραμένουν αισθητά υψηλότερες σε σχέση με την προ του 2003 εποχή. Ο δείκτης τιμών καταναλωτή διαμορφώθηκε το 2015 στις 105,52 μονάδες όταν το 2001, τελευταίο έτος κατά το οποίο χρησιμοποιούσαμε τη δραχμή, ο ίδιος δείκτης υπολογιζόταν από την Ελληνική Στατιστική Αρχή στις 78,155 μονάδες και το 2003 στις 83,85 μονάδες.

Δηλαδή, το καλάθι της νοικοκυράς είναι ακριβότερο κατά 25,8% σε σχέση με το 2003, παρά το γεγονός ότι το εισόδημα του 2015 είναι περίπου το ίδιο με αυτό του 2003. Οσον αφορά τη σύγκριση με το τελευταίο έτος της δραχμής, οι τιμές σήμερα είναι υψηλότερες κατά 35%.



Το υπ. Οικονομικών κόβει αλλά το υπ. Υγείας... δίνει

Η παροχή του επιδόματος, οι θεσμοί και η επικείμενη κατάργηση

Της ΠΕΝΝΥΣ ΜΠΟΥΛΟΥΤΖΑ

Το θέατρο του παραλόγου διαδραματίζεται εδώ και περίπου ένα μήνα σε ό,τι αφορά την καταβολή επιδόματος επικίνδυνης και ανθυγιεινής εργασίας στο υγειονομικό προσωπικό

των νοσοκομείων. Αν και το υπουργείο Οικονομικών με νόμο έχει «κόψει» από τις αρχές του έτους το συγκεκριμένο επίδομα σε υπαλλήλους που τελούν σε συνδικαλιστικές και εκπαιδευτικές άδειες, άδειες μητρότητας και μακροχρόνιες αναρρωτικές άδειες, η πολιτική ηγεσία του υπουργείου Υγείας με έγγραφο της προς τις υγειονομικές περιφέρειες επικειρεί να αναστείλει την εφαρμογή του νόμου για το προσωπικό των νοσοκομείων, παραπέμποντας σε «επικείμενη νομοθετική παρέμβαση». Ως αποτέλεσμα αυτής της παρέμβασης, σε πολλά νοσοκομεία οι διοικήσεις εφαρμόζουν το έγγραφο του υπουργείου Υγείας και συνεχίζουν να καταβάλλουν το επίδομα, με κίνδυνο –σε περίπτωση που δεν γίνει τελικά νομοθετική παρέμβαση– να χρειαστεί να παρακρατήσουν αναδρομικά τα επιδόματα που τώρα καταβάλλουν.

Σύμφωνα με την Πανελλήνια Ομοσπονδία Εργαζομένων στα Δημόσια Νοσοκομεία, τόσο ο υπουργός Υγείας, Ανδρέας Ξανθός, όσο και ο αναπληρωτής υπουργός Οικονομικών, Γιώργος Χουλιαράκης, «υποσχέθηκαν» ότι σύντομα θα καταθέσουν τροπολογία για τη συνέχιση καταβολής του επιδόματος όπως ίσχυε έως και το τέλος του 2015, με την εξαίρεση των συνδικαλιστικών αδειών, υπό την προϋπόθεση ότι αυτή θα εγκριθεί από τους εκπροσώπους των δανειστών. Όπως ενημέρωσαν στις αρχές Μαρ-

τίου οι υπουργοί τους εργαζομένους (σε διαφορετικές συναντήσεις), το σχετικό κείμενο έχει ήδη σταλεί στους θεσμούς και αναμένεται η απάντηση.

«Στο σήμερα», σύμφωνα με το άρθρο 18 του νόμου 4354/2015, από 1η Ιανουαρίου 2016 έχει περικοπεί το επίδομα επικίνδυνης και ανθυγιεινής εργασίας σε υπαλλήλους που τελούν σε άδειες συνδικαλιστικές, εκπαιδευτικές μικρής διάρκειας έως δύο μηνών, μητρότητας, ανατροφής παιδιού, καθώς και σε μακροχρόνια αναρρωτική άδεια. Όπως συγκεκριμένα αναφέρεται στο άρθρο, το επίδομα αυτό καταβάλλεται πλέον μόνο για όσο διάστημα οι υπάλληλοι τελούν σε κανονική άδεια και σε βραχυχρόνια αναρρωτική έως έξι ημέρες κατ'έτος. Αξίζει να σημειωθεί ότι η κυβέρνηση έχει δεσμευθεί προς τους δανειστές για εξ ολοκλήρου περι-

κοπή του επιδόματος επικίνδυνης και ανθυγιεινής εργασίας από τις 31 Δεκεμβρίου 2017. Η δέσμευση αυτή αναφέρεται εμμέσως και στο συγκεκριμένο άρθρο στο οποίο γίνεται λόγος για ευθυγράμμιση του καθεστώτος χορήγησης του επιδόματος με τη σχετική ευρωπαϊκή νομοθεσία έως τις 31.12.2017.

Έντονες αντιδράσεις

Η περικοπή των επιδομάτων, όπως ήταν φυσικό, προκάλεσε την έντονη δυσαρέσκεια νοσηλευτών και εργαζομένων σε δημόσια νοσοκομεία. Ο υπουργός Υγείας, Ανδρέας Ξανθός, μετά τις «αποδοκιμασίες», δεσμεύθηκε προφορικά από το βήμα της Βουλής, κατά τη συζήτηση του νομοσχεδίου για το παράλληλο πρόγραμμα, ότι θα «πάει πίσω» για τους υγειονομικούς εναντίον της περικοπής με τροπολογία σε επικείμενο νομοσχέδιο

του υπουργείου Οικονομικών. Σ' αυτό το πλαίσιο εξέδωσε εγκύκλιο με ημερομηνία 22.02.2016 προς τους διοικητές των υγειονομικών περιφερειών και τις αρμόδιες διευθύνσεις των νοσοκομείων, στην οποία αναφέρεται ότι «ενόψει επικείμενης νομοθετικής ρύθμισης, καλείστε να αναστείλετε την εφαρμογή της διάταξης του άρθρου 18 του ν. 4354/2015 ως προς το επίδομα ανθυγιεινής εργασίας στους εργαζομένους και να συνεχίσετε την καταβολή αυτού στους δικαιούχους σύμφωνα με τις διατάξεις της παρ. 1 του άρθρου 15 του ν. 4024/2011 και των κατ' εξουσιοδότηση αυτού εκδοθεισών υπουργικών αποφάσεων». Στελέχη του υπουργείου Υγείας διαβεβαίωσαν στην «Κ» ότι είχε προηγηθεί συνεννόηση με το υπουργείο Οικονομικών για την έκδοση του εγγράφου. Σημειώνεται ότι το ύψος του επιδόματος είναι ανάλογο με την «κατηγορία» εργαζομένων, 150 ευρώ, 70 ευρώ ή 35 ευρώ μηνιαίως μεκτά. Ειδικά, το προσωπικό των νοσοκομείων (νοσηλευτές, προσωπικό εργαστηρίων, εστιαστές, ιματισμού, απασχολούμενοι σε ακτινολογικούς θαλάμους, διασώστες ΕΚΑΒ, θαλαμηπόλοι ψυχιατρικών νοσοκομείων) ανήκει στις δύο πρώτες κατηγορίες.

Το παράδειγμα του κ. Ξανθού δηλώνουν ότι θα ακολουθήσουν και άλλοι υπουργοί. Σύμφωνα με την ΠΟΕ-ΟΤΑ σε συνάντηση που είχε στις αρχές Μαρτίου η ομοσπονδία με τον υφυπουργό Εσωτερικών, Γιάννη Μπαλάφα, ο υφυπουργός δεσμεύθηκε ότι έως την ψήφιση σχετικής διάταξης θα εκδώσει εγκύκλιο με την οποία θα καλεί στη συνέχιση καταβολής του επιδόματος σε εργαζομένους στην Τοπική Αυτοδιοίκηση, όπως έπραξε και ο υπουργός Υγείας.

«Αντικατάσταση» έπειτα από την κατάργηση

Την ανησυχία ότι οι αποδοχές των εργαζομένων στα νοσοκομεία που βρίσκονται σε παραμεθόριες και προβληματικές περιοχές θα μειωθούν ακόμη περισσότερο, λόγω της κατάργησης αυτού του ειδικού επιδόματος που λαμβάνουν, εκφράζει η Πανελλήνια Ομοσπονδία Εργαζομένων σε Δημόσια Νοσοκομεία. Το ύψος του επιδόματος αυτού είναι 100 ευρώ μεκτά, ποσό διόλου ευκαταφρόνητο με δεδομένο ότι οι καθαρές αποδοχές (μισθοί και επιδόματα) των εργαζομένων σε νοσοκομεία –πλην γιατρών– κυμαίνονται, σύμφωνα με όσα είπε στην «Κ» ο πρόεδρος της ομοσπονδίας, Μιχάλης Γιαννακός, από 700 ευρώ για έναν εργαζόμενο υποχρεωτικής εκπαίδευσης έως 1.400 ευρώ για εργαζόμενο πανεπιστημιακής εκπαίδευσης και με πολλά χρόνια υπηρεσίας. Όπως αναφέρει ο κ. Γιαννακός, η κυβέρνηση εξετάζει να αντικαταστήσει το επίδομα προβληματικών και παραμεθόριων περιοχών με ένα επίδομα προσβασιμότητας, για το οποίο ωστόσο οι εργαζόμενοι είναι επιφυλακτικοί, αφού είναι μάλλον σίγουρο ότι κάποιος θα ωφεληθούν και κάποιος θα οδικηθούν. Στα επιδόματα που λαμβάνουν οι εργαζόμενοι σε νοσοκομεία είναι και το επίδομα ευθύνης για τους προϊσταμένους τμημάτων, το οποίο αν και η αρχική πρόθεση ήταν να μειωθεί στα 150 ευρώ, τελικά παρέμεινε στα 250 ευρώ.



Το υπ. Υγείας με έγγραφο προς τις Υγειονομικές Περιφέρειες επικειρεί αναστολή των περικοπών, παραπέμποντας σε «επικείμενη νομοθετική παρέμβαση».

REUTERS



Το έντονο παρασκήνιο της εμπλοκής με την τρόικα

Τι έγινε πίσω από τις κλειστές πόρτες – Οι διαρροές, τα αιτήματα και το βαρύ κλίμα

Του ΣΩΤΗΡΗ ΝΙΚΑ

Ένα έντονο παρασκηνακό παιχνίδι γύρω από το εάν θα αποχωρήσουν εσπευσμένα ή όχι οι εκπρόσωποι των δανειστών από την Αθήνα, σηματοδοτώντας έτσι πλήρη εμπλοκή στις διαπραγματεύσεις, εκτυλίχθηκε από το απόγευμα της Παρασκευής. Σύμφωνα με παράγοντες από το κυβερνητικό στρατόπεδο, η επικεφαλής του Διεθνούς Νομισματικού Ταμείου (ΔΝΤ) στην τρόικα, Ντέλια Βελκουλέσκου, ζήτησε, για προσωπικούς λόγους, να αποχωρήσουν νωρίτερα από την Αθήνα τα κλιμάκια των δανειστών, από ό,τι ήταν προγραμματισμένο. Μάλιστα, στελέχη των δανειστών επιβεβαιώνουν, μιλώντας στην «Κ», την «τάση φυγής» του Ταμείου.

Ωστόσο, το κατά πόσον οι πραγματικοί λόγοι ήταν προσωπικοί δεν είναι καθόλου σαφές. Παρά την αισιοδοξία που εξέπεμψε ο υπουργός Οικονομικών, Ευκλ. Τσακαλώτος, την Πέμπτη το βράδυ ότι στο θέμα της φορολογίας εισοδήματος οι δύο πλευρές είναι κοντά σε συμφωνία, το κλίμα ήταν πολύ βαρύ εκείνη την ημέρα.

Χαρακτηριστικά παραδείγματα των δυσκολιών είναι δύο:

1. Σχεδόν ολόκληρη την ημέρα (την Πέμπτη) υπήρχαν, σε τεχνικό επίπεδο, διαβουλεύσεις για τις αλλαγές στη φορολογία εισοδήματος. Μάλιστα, επί μιάμιση ώρα οι επικεφαλής των θεσμών συσκέπτονταν μεταξύ τους για να μελετήσουν την τελική πρόταση της

Αθήνας, πριν ξεκινήσει στις 11.20 το βράδυ της Πέμπτης η συνάντηση με τον κ. Τσακαλώτο για το φορολογικό.

Επίσης, την Παρασκευή, στελέχη του υπουργείου Οικονομικών ανέφεραν ότι το ΔΝΤ θα πρέπει να σταματήσει να έχει τόσο σκληρές απαιτήσεις για μείωση του αφορολόγητου ορίου. Και αυτό συνέβη λίγες ώρες μετά τη δήλωση του επικεφαλής του οικονομικού επιτελείου ότι οι δύο πλευρές είναι κοντά σε συμφωνία

Οι «προσωπικοί λόγοι» της κ. Βελκουλέσκου, το δημοσίευμα των Financial Times το βράδυ της Παρασκευής και η εμφανής «τάση φυγής».

για τη νέα κλίμακα φορολόγησης των εισοδημάτων.

2. Λίγο νωρίτερα –το απόγευμα της Πέμπτης– ο υπουργός Οικονομίας, Γ. Σταθάκης, είχε συνάντηση με τους επικεφαλής της τρόικας για το θέμα των «κόκκινων» δανείων, με τη συμμετοχή του κ. Τσακαλώτου και του αναπληρωτή υπουργού Οικονομικών, Γ. Χουλιαράκη.

Στελέχη με γνώση της συζήτησης ανέφεραν στην «Κ» ότι ο κ. Σταθάκης εμφανίστηκε ανυποχώρητος από τις θέσεις που είχε διατυπώσει και στο

παραλθόν, με αποτέλεσμα οι εκπρόσωποι των δανειστών της χώρας να του παρουσιάσουν τη δική τους πρόταση με τη μορφή «τελεσιγράφου» (take it or leave it). Κάτι το οποίο δημιούργησε επιπρόσθετο εκνευρισμό στην ήδη τεταμένη ατμόσφαιρα.

Μάλιστα, στους εκπροσώπους των δανειστών έκανε εντύπωση το γεγονός ότι, μετά την αδιέξοδη συζήτηση για τα «κόκκινα» δάνεια, ο κ. Σταθάκης αποχώρησε, αν και μέχρι σήμερα συμμετέχει –εκτός ελαχίστων εξαιρέσεων– σε όλες τις συσκέψεις με την τρόικα (που έχουν οικονομικό θέμα ως αντικείμενο).

Μέσα σε αυτό το βαρύ κλίμα είχαμε:

α) Τον πρωθυπουργό Αλ. Τσίπρα να εγκαλεί από τις Βρυξέλλες, στη συνέντευξη Τύπου για το μεταναστευτικό, το ΔΝΤ για τη στάση του την Παρασκευή (έπειτα από τις παρόμοιες δηλώσεις στελεχών του υπουργείου Οικονομικών).

β) Τους Financial Times να δημοσιεύουν το βράδυ της Παρασκευής άρθρο που έκανε λόγο για απειλή των δανειστών να αποχωρήσουν από την Αθήνα εσπευσμένα, διακόπτοντας τις συνομιλίες με την κυβέρνηση. Εκείνη τη στιγμή ήταν σε εξέλιξη σύσκεψη του κ. Τσακαλώτου με τους επικεφαλής των θεσμών και, σύμφωνα με παράγοντες που έχουν γνώση της συζήτησης, αυτή εξελισσόταν ομαλά.

Μάλιστα, αρμόδια στελέχη ξεκαθάρισαν ότι, όταν αποχωρήσουν οι εκπρόσωποι των πιστωτών της χώρας, θα εκδοθεί ανακοίνωση από την πλευ-

ρά τους που θα ορίζει την ημερομηνία επιστροφής τους (μετά το Πάσχα των ρωμαιοκαθολικών που είναι στις 27 Μαρτίου). Κάτι το οποίο, σύμφωνα με πληροφορίες, είχε συμφωνηθεί από νωρίς το πρωί της Παρασκευής, ώστε να μη δημιουργηθούν παρεξηγήσεις που θα έδιναν την εικόνα βεβιασμένης αποχώρησης των δανειστών και εμπλοκή στις διαπραγματεύσεις.

Αλλωστε, στελέχη της κυβέρνησης ανέφεραν ότι ο κύκλος επαφών των δύο πλευρών ήταν προγραμματισμένο να κλείσει χθες. Βέβαια, άλλοι παράγοντες υποστήριζαν ότι ο αρχικός προγραμματισμός ήταν να ολοκληρωθεί στις 22 Μαρτίου. Τελικώς, η αποχώρησή τους, σύμφωνα με τις τελευταίες πληροφορίες, θα γίνει μάλλον σταδιακά, ξεκινώντας ενδεχομένως και τις επόμενες ώρες, για να ολοκληρωθεί έως και την Τρίτη.

Πάντως, αρμόδιοι παράγοντες ανέφεραν στην «Κ» πως η πρόοδος των διαπραγματεύσεων δείχνει ότι στη φορολογία εισοδήματος «πάει να γίνει συμφωνία», στο ασφαλιστικό ότι «θα μπορούσε να γίνει συμφωνία», ενώ στο θέμα των «κόκκινων» δανείων «υπάρχει απόσταση». Εννοείται ότι υπό τις παρούσες συνθήκες, όλα τα παραπάνω είναι ρευστά, αφού, για παράδειγμα, στο θέμα του φορολογικού, το ζήτημα του αφορολόγητου ορίου είναι ένα θέμα, ενώ στο ζήτημα της διαχείρισης των «κόκκινων» δανείων κανείς δεν γνωρίζει πού μπορεί να βρεθεί –αν μπορεί να βρεθεί– χρυσή τομή.

14. ΤΟ ΠΑΡΑΣΚΗΝΙΟ ΤΗΣ ΕΜΠΛΟΚΗΣ ΜΕ ΤΗΝ ΤΡΟΙΚΑ

Μέσο: ΚΑΘΗΜΕΡΙΝΗ ΚΥΡΙΑΚΗΣ

Ημ. Έκδοσης: . . . 20/03/2016 Ημ. Αποδελτίωσης: . . . 20/03/2016

Σελίδα: 10



Οι προτάσεις της κυβέρνησης και των δανειστών



✓ **ΑΣΦΑΛΙΣΤΙΚΟ**
Επικουρικές
Το υπουργείο Εργασίας συζητά τον περιορισμό της δαπάνης κατά 300 εκατ. ευρώ μέσω περικοπών.

Αύξηση εισφορών
Οι δανειστές δεν αποκλείουν το ενδεχόμενο μικρής αύξησης των εισφορών σε εργοδότες και εργαζόμενους, κάτω της μίας μονάδας.

Εθνική σύνταξη
Φαίνεται να «κλειδώνει» στα 384 ευρώ, χωρίς εισοδηματικά κριτήρια, για 20 έτη ασφάλισης.

Εθνική σύνταξη στην 15ετία
Το υπουργείο επιδιώκει να κινηθεί περίξ των 350 ευρώ και σίγουρα άνω των 300. Οι δανειστές ζητούν κάτω των 320 ευρώ.

Ποσοστά αναπλήρωσης
Οι δανειστές και κυρίως το ΔΝΤ ζητούν μεγάλες μειώσεις, ενώ η ελληνική πλευρά συζητά μόνο μικρή μείωση στα ποσοστά μεταξύ 15 και 25 ετών ασφάλισης.



✓ «ΚΟΚΚΙΝΑ» ΔΑΝΕΙΑ

Υπάρχει διάσταση μεταξύ των προτάσεων των δύο πλευρών

Οι δανειστές ζητούν πλήρη απελευθέρωση της πώλησης όλων των κατηγοριών δανείων. Συζητούν εξαιρέση δανείων που συνδέονται με πρώτη κατοικία, στη βάση όμως εισοδηματικών κριτηρίων. Ζητούν επίσης και την πώληση των εξυηρητούμενων δανείων.

Το υπουργείο Οικονομίας προτείνει τριετή απαγόρευση της πώλησης δανείων με υποθήκη πρώτης κατοικίας και μερική απαγόρευση πώλησης απαιτήσεων από μη εξυηρητούμενα δάνεια, ανάλογα με το ύψος δανείου. Δεν δέχεται την πώληση των εξυηρητούμενων δανείων.

✓ ΦΟΡΟΛΟΓΙΑ ΕΙΣΟΔΗΜΑΤΟΣ

Υπάρχει σύγκλιση μεταξύ των δύο πλευρών σε αλλαγές που θα φέρουν επιπλέον έσοδα των 1,7 δισ. ευρώ.

✓ ΆΛΛΑ ΔΗΜΟΣΙΟΝΟΜΙΚΑ ΜΕΤΡΑ

Αναζητούνται παρεμβάσεις που θα αποδώσουν 1,8 δισ. ευρώ. Υπάρχουν προτάσεις για αλλαγές στον ΕΝΦΙΑ, φορολόγηση της δορυφορικής τηλεόρασης, επιπλέον φορολόγηση στην κινητή τηλεφωνία, αυστηριοποίηση του κανόνα προσλήψεων/αποχωρήσεων στο Δημόσιο, αύξηση του Ειδικού Φόρου Κατανάλωσης στα καύσιμα, κ.λπ. Παρ' όλα αυτά υπάρχει μεγάλο κενό και αναζητούνται «σκληρότερες» παρεμβάσεις.

✓ ΤΑΜΕΙΟ ΑΠΟΚΡΑΤΙΚΟΠΟΙΗΣΕΩΝ

Υπάρχει σύγκλιση αλλά ακόμα δεν έχει οριστικοποιηθεί ποια περιουσιακά στοιχεία του Δημοσίου θα μεταφερθούν στο νέο Ταμείο και ειδικά ποια ακίνητα και ποιες ΔΕΚΟ.



Τρεις... βόμβες πυροδοτήσε ο ΟΟΣΑ

Με έκθεσή του ο Οργανισμός διαπιστώνει πλήρη αδράνεια στις μεταρρυθμίσεις που αποδέχτηκε η κυβέρνηση Τσίπρα με το τρίτο Μνημόνιο σε όλους σχεδόν τους τομείς της οικονομίας

ΚΩΣΤΑΣ ΚΑΤΙΚΟΣ
kkatikos@e-typos.com

Τρεις ρουκέτες, μία για τον κατώτατο μισθό των 586 ευρώ, μία για τις προσαυξήσεις λόγω προϋπηρεσίας (τριετίες) και ακόμη μία για τις αποζημιώσεις λόγω απόλυσης «εκτόξευσε» ο Οργανισμός Οικονομικής Συνεργασίας και Ανάπτυξης-ΟΟΣΑ, στην έκθεση που παρέδωσε στην κυβέρνηση για την ελληνική οικονομία και την πορεία των μεταρρυθμίσεων που (δεν) έγιναν και αυτών που πρέπει να γίνουν για να ξεκολλήσει η χώρα από το τέλμα της ύφεσης.

Με την έκθεση αυτή ο ΟΟΣΑ διαπιστώνει πλήρη αδράνεια στις μεταρρυθμίσεις που αποδέχτηκε η κυβέρνηση Τσίπρα με το τρίτο Μνημόνιο, σε όλους σχεδόν τους τομείς της οικονομίας και συστήνει:

1 Περαιτέρω μείωση του κατώτατου μισθού καθώς αντιστοιχεί στο 50% του μέσου μισθού της ελληνικής οικονομίας. Τα 586 ευρώ λέει ο ΟΟΣΑ είναι ο κατώτατος μισθός της οικονομίας για τους άνω των 25 ετών, ενώ ο μέσος μισθός (median wage) είναι σχεδόν στα 1.100 ευρώ. Η αναλογία αυτή (relatively low) που σημαίνει ότι υπάρχει περιθώριο για να πέσει πιο κάτω από τη στιγμή που οι μειώσεις μισθών στο σύνολο της οικονομίας ήταν μεγαλύτερες από τη μείωση που έγινε στον κατώτατο μισθό. Οι μέσες αποδοχές των εργαζομένων που είχαν παλιά κλαδικές συμβάσεις μειώθηκαν ως και 40%, ενώ ο κατώτατος μισθός κόπηκε κατά 22% (από τα 751 στα 586 για τους άνω των 25 ετών χωρίς προϋπηρεσία) και κατά 32% (από τα 751 ευρώ στα 511 ευρώ για τους μέχρι 25 ετών ανειδίκετους εργαζόμενους). Ο ΟΟΣΑ θεωρεί λοιπόν ότι ο κατώτατος μισθός είναι «σχετικά χαμηλός», βλέποντας ότι η μείωση κατά 22% είναι μικρότερη από το 40% των περικοπών που είχαν ίσως οι περισσότεροι εργαζόμενοι.

2 Κατάργηση των προσαυξήσεων λόγω προϋπηρεσίας ώστε τα 586 ευρώ να είναι ένας «ξερός» μισθός χωρίς καμία προσαύξηση, ούτε καν για τα 9 χρόνια προϋπηρεσίας που αναγνωρίζονται από το Μνημόνιο του 2012. Κατά τον ΟΟΣΑ, ο κατώτατος μισθός με τα μέχρι 9 χρόνια προϋπηρεσίας που αναγνωρίζει το Μνημόνιο του 2012, και μαζί με το επίδομα γάμου, διαμορφώνεται σήμερα στα 818 ευρώ το μήνα. Το ποσό αυτό θεωρείται υψηλό για το διεθνή οργανισμό και «συνεταίρο» της κυβέρνησης Τσίπρα σε θέματα μεταρρυθμίσεων και εισογείται την επανεξέταση των προσαυξήσεων λόγω προϋπηρεσίας μέσα στο 2016. Προφανώς ετοιμάζει το έδαφος για την πλήρη κατάργηση των τριετιών από τους παλιούς εργαζόμενους που αμείβονται με τους όρους της Εθνικής Σύμβασης και με τον κατώτατο μισθό. Η πόρτα μάλιστα για να συμβεί αυτό είναι ανοικτή, καθώς από το νόμο του 4093/12 και κυρίως με την παράγραφο 2 της υποπαραγράφου ΙΑ6 του μετέπειτα νόμου 4254/13 (σελ 1.430) ο κατώτατος μισθός «απουμνώνεται» από κάθε επίδομα, προσαύξηση και τυχόν άλλη οικονομική παροχή. Ο μεν νόμος 4093/12 λέει ότι μέχρι τη λήξη του προγράμματος προσαρμογής (Μνημόνιο) ο μισθός ορίζεται στα 586 ευρώ και έχει προσαύξηση 10% για κάθε τριετία και μέχρι τρεις τριετίες για όσους τις είχαν συμπληρώσει ως τον Φεβρουάριο του 2012. Ο δε νόμος 4254/13 λέει στην επίμαχη παράγραφο ότι ο κατώτατος μισθός αποτελεί «μοναδικό μέγεθος και αξία», χωρίς καμία αναφορά στις τριετίες. Πέραν αυτών, ακόμη και αν ληφθεί υπόψη ο αρχικός νόμος (4093/12), τότε με τη λήξη του τρίτου Μνημονίου (που είναι το 2018), οι προσαυξήσεις λόγω προϋπηρεσίας θα πρέπει να αποσυνδεθούν από τον κατώτατο μισθό, γιατί απλά δεν υπάρχει καμία νομοθετική ρύθμιση που να λέει ότι οι 3 τριετίες θα συνεχίσουν να υπολογίζονται έστω και παγωμέ-



1 Υπάρχει περιθώριο περαιτέρω μείωσης του κατώτατου μισθού (586 ευρώ)

2 Κατάργηση των προσαυξήσεων λόγω προϋπηρεσίας

3 Απελευθέρωση των ομαδικών απολύσεων

νες στα 9 χρόνια μετά τη λήξη των Μνημονίων. Στην πράξη το Μνημόνιο πάγωσε τις αυξήσεις μισθών μόνο μέχρι τα 9 χρόνια προϋπηρεσίας και ο ΟΟΣΑ έρχεται να τις καταργήσει! Σημειώτεον ότι η κυβέρνηση είναι αυτή που θα καθορίσει το νέο ύψος του κατώτατου μισθού για το 2017 που μπαίνει σε λειτουργία ο νέος μηχανισμός για τα κριτήρια που θα λαμβάνονται υπόψη στον κατώτατο μισθό. Εν όψει αυτής της απόφασης, ο ΟΟΣΑ παρέδωσε καθώς φαίνεται και το απαραίτητο... εγχειρίδιο οδηγιών στον κ. Τσίπρα, μια που όλα έχουν συνέχεια από τα Μνημόνια του παρελθόντος.

3 Απελευθέρωση των ομαδικών απολύσεων και μάλιστα με έμμεσες αναφορές για μείωση και των αποζημιώσεων που δικαιούνται οι εργαζόμενοι. Ειδικά στο θέμα των απολύσεων, ο ΟΟΣΑ υποστηρίζει ότι αν υιοθετηθεί στην Ελλάδα το εργασιακό πρότυπο που ισχύει στην Ευρωπαϊκή Ένωση, τότε η επίπτωση στην αύξηση της παραγωγικότητας της οικονομίας θα είναι μόλις 0,2% του ΑΕΠ σε μια 10ετία! Προτείνει πιο τολμηρές αλλαγές, ώστε να απελευθερωθεί μια οδρανής παραγωγική δύναμη από εργαζόμενους οι οποίοι θα έχουν περισσότερες ευκαιρίες απασχόλησης, επειδή οι επιχειρήσεις θα έχουν μεγαλύτερα

περιθώρια στο να προσλαμβάνουν και να απολύουν χωρίς τους περιορισμούς που έχουν σήμερα. Το αν όμως αυτό θα ευνοήσει την οικονομία ή όχι χωρίς να μπουν κανόνες είναι προς διερεύνηση. Οι ομαδικές απολύσεις σήμερα απαγορεύονται, ενώ εξαιτίας αυτής της απαγόρευσης οι επιχειρήσεις που κλείνουν αφήνουν μόνο απλήρωτους εργαζόμενους, αλλά ούτε καν επίδομα ανεργίας δεν δικαιούνται από τη στιγμή που δεν έχουν χαρτί «ομαδικής απόλυσης».

Αν οι ομαδικές απολύσεις επιτρέπταν, τότε οι επιχειρήσεις θα μπορούσαν να αναδιρθώσουν τις δραστηριότητές τους και θα έμναν με το μισό προσωπικό μεν, αλλά όσοι θα απολύονταν θα είχαν και αποζημίωση απολύσεως, αλλά και επίδομα ανεργίας. Στο μέλλον, δε, θα υπήρχε πάντα η προσηνής της επαναπρόσληψης. Με τις ομαδικές απολύσεις όμως σε καθεστώς απαγόρευσης, οι επιχειρήσεις που κλείνουν, όπως η SOFTEX, η ο ΙΜΑΝΤΑΣ στον Βόλο ή παλαιότερα τα SPRIDER STORES, ο ΦΟΚΑΣ και τόσες άλλες, αφήνουν πίσω επιχειρηματικά κουφάρια και κυρίως εργαζόμενους που δεν έχουν ούτε αποζημίωση ούτε επίδομα ανεργίας, γιατί δεν θεωρούνται απολυμένοι, αλλά «θύματα» ζαφνικού (ή και προμελετημένου) επιχειρηματικού θανάτου! ■



Οικονομία

ΚΥΡΙΑΚΗ 20 ΜΑΡΤΙΟΥ 2016 ΕΛΕΥΘΕΡΟΣ ΤΥΠΟΣ

ΘΕΜΑ

Πώς θα δηλώσετε τα ακίνητά σας στο έντυπο Ε2

Αναλυτικές οδηγίες για τη βήμα προς βήμα συμπλήρωση της «αναλυτικής κατάστασης για τα μισθώματα ακίνητης περιουσίας»

ΓΙΩΡΓΟΣ ΠΑΛΑΙΣΑΚΗΣ
gpalaitsakis@e-typos.com

Εάν το 2015 εισπράξατε ενοίκια από εκμίσθωση ή υπεκμίσθωση κατοικιών ή και λοιπών κτισμάτων, εάν παραχωρήσατε δωρεάν κάποια ιδιόκτητη κατοικία σας στα παιδιά σας, στους γονείς σας ή σε τρίτους, εάν χρησιμοποιήσατε ένα ή περισσότερα δικά σας κτίσματα ως επαγγελματική στέγη (εάν δηλαδή κάνατε ιδιοχρήση ή ιδιοχρησιμοποίηση επαγγελματικής στέγης) οφείλετε να συμπληρώσετε και να υποβάλετε ηλεκτρονικά πρώτα το έντυπο Ε2 (αναλυτική κατάσταση μισθωμάτων) από ακίνητα) και στη συνέχεια το κανονικό έντυπο Ε1 της φορολογικής δήλωσης.

Στο έντυπο Ε2 πρέπει να δηλώσετε, ξεχωριστά για κάθε ακίνητό σας, τα ενοίκια που εισπράξατε σε περίπτωση εκμίσθωσης ή υπεκμίσθωσης καθώς και τα τεκμαρτά μισθώματα που προκύπτουν από τη δωρεάν παραχώρηση ακινήτων σε τρίτους ή την ιδιοχρήση. Τα συνολικά ποσά από κάθε κατηγορία εισοδήματος από ακίνητα, όπως θα τα δηλώσετε στο Ε2, θα πρέπει στη συνέχεια να τα μεταφέρετε στους αντίστοιχους κωδικούς του πίνακα 4Ε του εντύπου Ε1.

Εάν έχετε προβεί σε δωρεάν παραχώρηση της χρήσης κύριας κατοικίας έως 200 τ.μ. προς τα παιδιά σας ή προς τους γονείς σας δεν χρειάζεται να δηλώσετε τεκμαρτό εισόδημα στο Ε2 ούτε στο Ε1 διότι το εισόδημα αυτό απαλλάσσεται από τη φορολογία. Στην περίπτωση αυτή, πρέπει να δηλώσετε στο Ε2 μόνο τα στοιχεία της κατοικίας, τη διάρκεια της δωρεάν παραχώρησης μέσα στο 2015, το ονοματεπώνυμο και τον ΑΦΜ ή μόνο τον ΑΦΜ του προσώπου στο οποίο παραχωρήσατε το ακίνητο.

Η πρώτη σελίδα

Στην πρώτη σελίδα του εντύπου Ε2 πρέπει να δηλώσετε στοιχεία για τα ακίνητά σας, τους ενοικιαστές, τη διάρκεια κάθε ενοικίασης μέσα στο 2015, τα ποσά των ενοικίων που εισπράξατε από κάθε ακίνητο ή τα ποσά των τεκμαρ-

τών ενοικίων που αντιστοιχούν σε ιδιοχρησιμοποιούμενα ή δωρεάν παραχωρούμενα ακίνητα, καθώς επίσης και τα ποσά τυχόν ανεξασπρακτων ενοικίων. Ειδικότερα, για τη συμπλήρωση της πρώτης σελίδας του εντύπου Ε2 ισχύουν οι ακόλουθες οδηγίες:

● **Στη στήλη 1 ή στο πεδίο «α/α»** αναγράφεται ο αύξων αριθμός του ακινήτου, για το οποίο δηλώνονται μισθώματα.

● **Στη στήλη 2 ή στο πεδίο «ΤΟΠΟΘΕΣΙΑ»** αναγράφεται η διεύθυνση του ακινήτου, δηλαδή η οδός, ο αριθμός, η πόλη ή το χωριό όπου αυτό βρίσκεται, καθώς επίσης και ο ταχυδρομικός κώδικας της περιοχής. Εφόσον δηλώσετε εδαφική έκταση σε περιοχική εκτέλεση ή εφόσον το ακίνητο βρίσκεται σε δρόμο ανώνυμο, αναγράφεται η θέση του στην περιοχική ή ο δήμος, το δημοτικό διαμέρισμα ή η κοινότητα που υπάγεται. Εάν πρόκειται για γεωργική έκταση, τότε πρέπει επιπλέον να δηλωθεί εάν είναι «ορεινή», «ημι-ορεινή» ή «πεδινή» και «αρδευόμενη» ή «μη αρδευόμενη». Η έκταση πρέπει να υπάγεται σε έναν από τους έξι συνδυασμούς των περιπτώσεων που προαναφέρθηκαν. Μπορεί δηλαδή να είναι: «ορεινή αρδευόμενη», «ορεινή μη αρδευόμενη», «ημιορεινή αρδευόμενη», «ημιορεινή μη αρδευόμενη», «πεδινή αρδευόμενη» ή «πεδινή μη αρδευόμενη». Ο χαρακτηρισμός της έκτασης πρέπει να αναγραφεί σε παρένθεση κάτω από τα στοιχεία που έχουν δηλωθεί για την περιοχική του ακινήτου, το δήμο, το δημοτικό διαμέρισμα ή την κοινότητα. Τέλος, εφόσον δηλώνεται κτίριο διατηρητέο, η λέξη αυτή πρέπει επίσης να αναγραφεί σε παρένθεση, κάτω από τα στοιχεία που έχουν δηλωθεί για τη θέση του ακινήτου.

● **Στη στήλη 3 ή στο πεδίο «ΘΕΣΗ»** πρέπει να αναγραφεί ο όροφος διαμερίσματος ή επαγγελματικής στέγης σε πολυκατοικία. Εάν το ακίνητο βρίσκεται στο ισόγειο, τότε στη στήλη 3 πρέπει να γραφεί η λέξη «Ισόγειο» ολόκληρη ή συντεταγμένη («Ισόγ.»). Εάν το ακίνητο βρίσκεται π.χ. στον 1ο όροφο, τότε στη στήλη 3 μπορεί να γραφεί «1ος ορ.» κ.λπ. Εφόσον

Πότε πρέπει να συμπληρώσετε τη δεύτερη σελίδα

ΣΤΗ ΔΕΥΤΕΡΗ σελίδα του Ε2, τις στήλες του πίνακα ΙΙ «Συμπληρωματικά στοιχεία ακινήτων» θα τις συμπληρώσετε όταν:

- α) για κάποιο ή για κάποια από τα ακίνητα που έχετε δηλώσει στην πρώτη σελίδα συντρέχει περίπτωση συνιδιοκτησίας, συνεπιχαίριας κ.λπ. Στην περίπτωση αυτή πρέπει να αναφέρετε, στον πίνακα Ι, τα στοιχεία που αφορούν στην τοποθεσία, τον όροφο, τη χρήση, την επιφάνεια και τον αριθμό παροχής ρεύματος κάθε ακινήτου, καθώς και τα στοιχεία των συνιδιοκτητών, συνεπιχαίριων κ.λπ. (ονοματεπώνυμο, ΑΦΜ και διεύθυνση).
- β) αποκτίσατε ή μεταβίβασατε ή υπεκμισθώσατε εντός του 2015 κάποιο ή κάποια από τα ακίνητα που δηλώσατε στην πρώτη σελίδα του Ε2. Σε κάθε μία από τις περιπτώσεις αυτές πρέπει να συμπληρώσετε απαραίτητα, στον πίνακα ΙΙ, τα στοιχεία κάθε ακινήτου και κατά περίπτωση τις υπόλοιπες στήλες.
- γ) στην περιουσία σας περιλαμβάνονται ακίνητα τα οποία την 31/12/2015 ήταν ημετέλη. Πρέπει δηλαδή να αναγράψετε, στον πίνακα ΙΙ, τα στοιχεία των κτιριακών που παρέμειναν ημετέλη στο τέλος του 2015. ■

δηλώνεται εδαφική έκταση, δηλαδή αγρός, αγροτεμάχιο, οικόπεδο κ.λπ., στη στήλη 3 πρέπει να αναγραφεί το 0.

● **Στη στήλη 4 ή στο πεδίο «κατηγορία»** δίδεται η πληροφορία για το είδος ή την κατηγορία του ακινήτου, δηλαδή δηλώνεται εάν αυτό είναι «κατάστημα», «οικία», «αγρός», «αγροτεμάχιο», «οικόπεδο» κ.λπ. Η αναγραφή της σχετικής λέξης μπορεί να γίνει με σύντμηση (π.χ. «οικ.» για «οικία» κ.λπ.).

● **Στη στήλη 5 ή στο πεδίο «επιφάνεια»** αναγράφεται ο αριθμός των τετραγωνικών μέτρων της επιφάνειας του ακινήτου. Σύμφωνα με τις οδηγίες που έχει δώσει η Γενική Γραμματεία Δημοσίων Εσόδων του υπουργείου Οικονομικών, εφόσον δηλώνεται γεωργική έκταση, η επιφάνειά της πρέπει να γραφτεί σε τετραγωνικά μέτρα.

● **Στη στήλη 17 ή στο πεδίο «ΕΙΔΟΣ ΜΙΣΘΩΣΗΣ-ΧΡΗΣΗ ΑΚΙΝΗΤΟΥ»** πρέπει να δηλωθεί το είδος της μίσθωσης και η χρήση του ακινήτου, όπως για παράδειγμα «εκμίσθωση γραφείου» ή «δωρεάν παραχώρηση κατοικίας».

● **Στη στήλη 18 ή στο πεδίο «Αριθμός Παροχής Ρεύματος»** πρέπει να γραφτούν τα πρώτα εννέα ψηφία από τον «αριθμό παροχής ρεύματος», ο οποίος αναγράφεται σε κάθε λογαριασμό κατανάλωσης ηλεκτρικού ρεύματος που έχει αποσταλεί από τη ΔΕΗ καθώς επίσης

και στο μετρητή κατανάλωσης ηλεκτρικού ρεύματος που διαθέτει το ακίνητο. Ακόμη και σε περίπτωση που δηλώνετε κάποιο κτίσμα που παρέμεινε κενό και έχει διακοπεί η ηλεκτροδότησή του, ο αριθμός παροχής ρεύματος πρέπει να δηλωθεί, καθώς το ακίνητο διαθέτει μετρητή κατανάλωσης ρεύματος, στον οποίο αναγράφεται ο συγκεκριμένος αριθμός. Στην περίπτωση που το ακίνητο δεν ηλεκτροδοτείται θα πρέπει να αναγραφεί η αντίστοιχη πληροφορία. Εφόσον δηλώσετε ακίνητο που δεν έχει μετρητή κατανάλωσης του ρεύματος, π.χ. αγροτεμάχιο, τότε στη στήλη 18 πρέπει να συμπληρωθεί ο εννιάψηφος αριθμός 999999999.

● **Στη στήλη 6 ή στο πεδίο «ονοματεπώνυμο»** αναγράφονται το όνομα και το επώνυμο του ενοικιαστή του ακινήτου ή η επωνυμία της επιχείρησης που ενοικιάζει το ακίνητο. Εάν δηλώσετε διαμέρισμα, οικία, κατάστημα ή άλλη κατηγορία κτίσματος που παρέμεινε κενό για μερικότερο ή για όλο τους μήνες μέσα στο 2015, τότε στη στήλη 6 πρέπει να γραφτεί η λέξη «ΚΕΝΟ». Εάν το ακίνητο έχει παραχωρηθεί δωρεάν, τότε στη στήλη 6 πρέπει να αναγραφεί το ονοματεπώνυμο του προσώπου που χρησιμοποίησε το ακίνητο εντός του 2015 και κάτω από το ονοματεπώνυμο του πρέπει να αναγραφεί σε παρένθεση η φρά-

Ε2: ΑΝΑΛΥΤΙΚΗ ΚΑΤΑΣΤΑΣΗ ΓΙΑ ΤΑ ΜΙΣΘΩΜΑΤΑ ΑΚΙΝΗΤΗΣ ΠΕΡΙΟΥΣΙΑΣ ΦΟΡΟΛΟΓΗΣΗ ΣΤΟΝ Ε2/16

ΟΙΚΟΝΟΜΙΚΟ ΕΤΟΣ / ΕΠΙΧΕΙΡΗΣΙΑΚΟ ΑΣ Φ.Ε.Κ.

ΟΝΟΜΑ ΕΤΕΡΟΥ

ΚΑΤΗΓΟΡΙΑ	ΣΥΜΠΛΗΡΩΜΑΤΙΚΑ ΣΤΟΙΧΕΙΑ ΑΚΙΝΗΤΗΣ ΠΕΡΙΟΥΣΙΑΣ										ΣΤΟΙΧΙΑ ΕΠΙΧΕΙΡΗΣΙΑΣ									
	Α/Α	Α/Α	Α/Α	Α/Α	Α/Α	Α/Α	Α/Α	Α/Α	Α/Α	Α/Α	Α/Α	Α/Α	Α/Α	Α/Α	Α/Α	Α/Α	Α/Α	Α/Α	Α/Α	Α/Α
1	2	3	4	5	6	7	8	9	10	11	12	13	14	15	16	17	18	19	20	21

ΣΥΜΠΛΗΡΩΜΑΤΙΚΑ ΣΤΟΙΧΕΙΑ ΑΚΙΝΗΤΗΣ ΠΕΡΙΟΥΣΙΑΣ

ΕΠΙΧΕΙΡΗΣΙΑΚΟ ΕΤΟΣ / ΕΠΙΧΕΙΡΗΣΙΑΚΟ ΑΣ Φ.Ε.Κ.

Α/Α	Α/Α	Α/Α	Α/Α	Α/Α	Α/Α	Α/Α	Α/Α	Α/Α	Α/Α	Α/Α	Α/Α	Α/Α	Α/Α	Α/Α	Α/Α	Α/Α	Α/Α	Α/Α	Α/Α	Α/Α
1	2	3	4	5	6	7	8	9	10	11	12	13	14	15	16	17	18	19	20	21

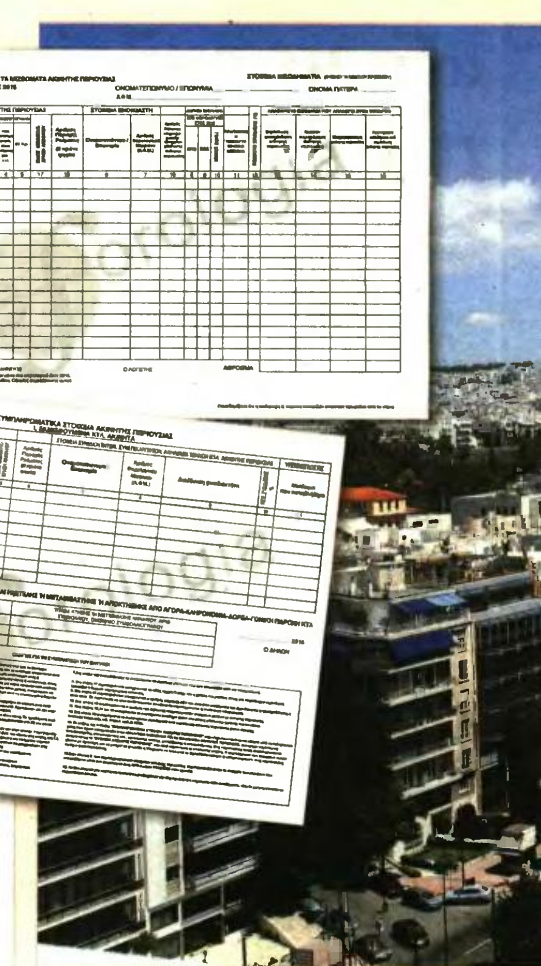

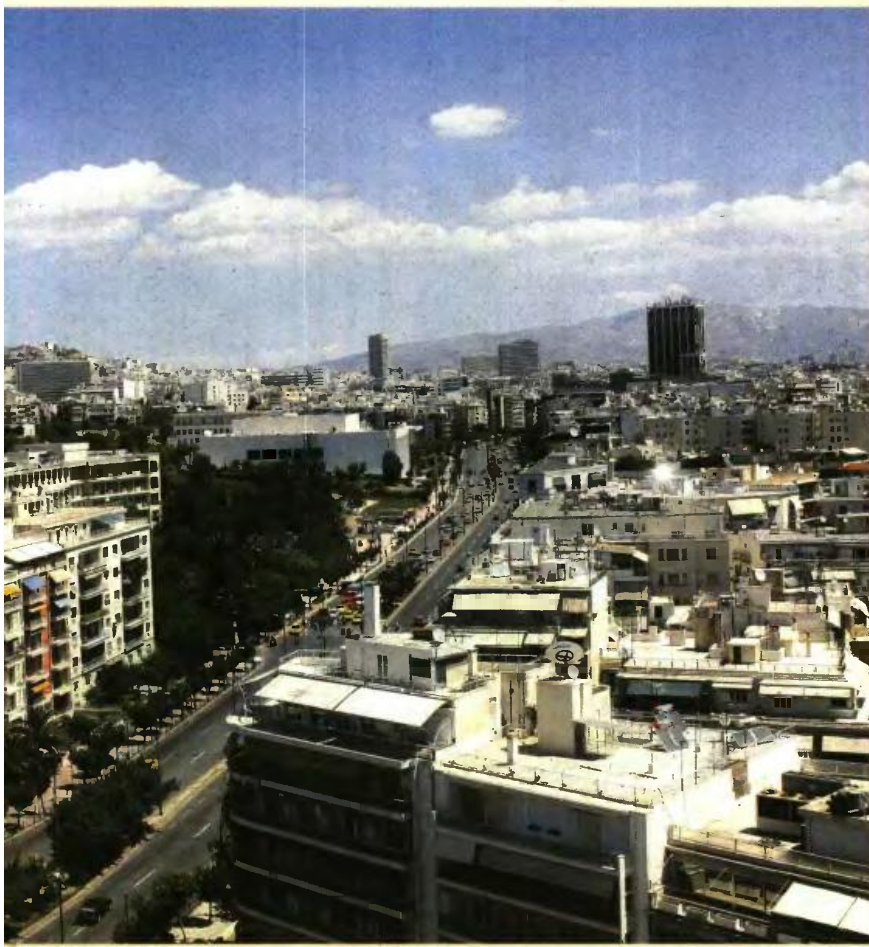

Τι πρέπει να κάνουν οι έγγαμοι και όσοι έχουν συνάψει σύμφωνο συμβίωσης

ΣΕ ΠΕΡΙΠΤΩΣΗ έγγαμων φορολογουμένων που και οι δύο είχαν το 2015 εισοδήματα από ακίνητα πρέπει να υποβληθούν δύο έντυπα Ε2, ένα από το σύζυγο και ένα από τη σύζυγο. Εφόσον μόνο η σύζυγος είχε το 2015 εισοδήματα από ακίνητα, τα οποία ανήκουν στη δική της κυριότητα, έχει υποχρέωση υποβολής του εντύπου Ε2 είτε χρησιμοποιώντας τους δικούς της προσωπικούς κωδικούς πρόσβασης στο TAXISNET είτε χρησιμοποιώντας τους κωδικούς του συζύγου της. Στην δεύτερη αυτή περίπτωση θα πρέπει να επιλέξει «Ε2 της συζύγου».

Στο Ε2 πρέπει να δηλώσετε και τα οικοδομημένα ακίνητά σας, τα οποία παρέμειναν «κενά» για τουλάχιστον 6 μήνες μέσα στο 2015. Στην περίπτωση αυτή, πρέπει να έχετε κρατήσει (για να προσκομίσετε στην Εφορία αν σας ζητηθούν) αντίγραφα των λογαριασμών ρεύματος ή κοινοχρήστων ή άλλων λογαριασμών (τηλεφώνου, νερού κλπ), από τους οποίους προκύπτει ότι πράγματι τα ακίνητα ήταν «κενά». ■

Ακίνητα προστατευόμενων μελών

ΣΕ ΠΕΡΙΠΤΩΣΗ ακινήτου που βρίσκεται στην κατοχή ενός προστατευόμενου μέλους της οικογένειας του φορολογούμενου, η καταχώρηση των στοιχείων του ακινήτου και των εισοδημάτων που αποκτήθηκαν από αυτό πρέπει να γίνει στο έντυπο Ε2 του ίδιου του φορολογούμενου.

Σε περίπτωση ακινήτου που ανήκει σε ανήλικο, τότε, εάν ο ανήλικος δεν έχει υποχρέωση υποβολής δήλωσης φορολογίας εισοδήματος (έντυπο Ε1), το ακίνητο καταχωρείται στο Ε2 του γονέα. Στο πεδίο «στοιχεία ενοικιαστή» πρέπει να γραφτεί επιπλέον η φράση ότι το ακίνητο ανήκει στο παιδί. Αν από το ακίνητο εισπράττονται ενοίκια, τα ποσά τους προστίθενται στα εισοδήματα του γονέα που έχει το μεγαλύτερο συνολικό εισόδημα. ■

ση «δωρεάν παραχώρηση». Εάν πρόκειται για δωρεάν παραχώρηση κύριας κατοικίας μέχρι 200 τ.μ. από το γονέα στο παιδί ή από το παιδί στο γονέα, τότε, στη στήλη 6, εκτός από το ονοματεπώνυμο του προσώπου στο οποίο έχει παραχωρηθεί το ακίνητο δωρεάν πρέπει να αναγραφεί σε παρένθεση και η συγγενεία του με τον ιδιοκτήτη (γονέας ή τέκνο).

● **Στη στήλη 7 ή στο πεδίο «Αριθμός Φορολογικού Μητρώου (ΑΦΜ)»** πρέπει να αναγραφεί ο Αριθμός Φορολογικού Μητρώου του προσώπου που έχει δηλωθεί ως «ενοικιαστής» στη στήλη 6. Σε περίπτωση που δηλώσετε κενό ακίνητο, δεν πρέπει να αναγραφεί τίποτα στη στήλη 7.

● **Στη στήλη 19** συμπληρώνεται ο αριθμός της δήλωσης πληροφοριακών στοιχείων μίσθωσης ακίνητης περιουσίας, δηλαδή της δήλωσης των στοιχείων του μισθωτηρίου που έχει υποβληθεί ηλεκτρονικά στο σύστημα TAXISNET.

● **Στις στήλες 8 και 9** αναγράφονται, αντίστοιχα, οι ημερομηνίες έναρξης και λήξης της περιόδου κατά την οποία το ακίνητο ενοικιάστηκε, παραχωρήθηκε δωρεάν, ιδιοχρησιμοποιήθηκε ή παρέμεινε κενό κατά τη διάρκεια του 2015. Εάν η χρονική αυτή διάρκεια κάλυψε ολόκληρο το έτος 2015, τότε στη

στήλη 8 θα γραφτεί ως ημερομηνία έναρξης η 1/1 και στη στήλη 9 ως ημερομηνία λήξης η 31/12.

● **Στη στήλη 10 ή στο πεδίο «ΜΗΝΕΣ»** αναγράφεται ο αριθμός των μηνών του χρονικού διαστήματος κατά το οποίο το ακίνητο ενοικιάστηκε, παραχωρήθηκε δωρεάν, ιδιοχρησιμοποιήθηκε ή παρέμεινε κενό καθ' όλη τη διάρκεια του 2015. Εφόσον το ακίνητο ενοικιάστηκε, παραχωρήθηκε δωρεάν, ιδιοχρησιμοποιήθηκε ή παρέμεινε κενό καθ' όλη τη διάρκεια του 2015, τότε στη στήλη 10 πρέπει να αναγραφεί ο αριθμός 12.

● **Στη στήλη 11 ή στο πεδίο «ΠΡΑΓΜΑΤΙΚΟ ΤΕΚΜΑΡΤΟ ΜΗΝΙΑΙΟ ΜΙΣΘΩΜΑΤΟΣ»** αναγράφεται το ποσό του μηνιαίου ενοικίου που λάμβανε ο ιδιοκτήτης του ακινήτου από τον ενοικιαστή, κατά τη διάρκεια του 2015. Εάν πρόκειται για δωρεάν παραχώρηση κτίσματος προς τρίτο (φιλό ή αδελφό) ή εάν πρόκειται για ιδιοχρησιμοποίηση κτίσματος, πρέπει να αναγραφεί ένα «τεκμαρτό» ποσό μηνιαίου μισθώματος, το οποίο προκύπτει κανονικά με πολλαπλασιασμό της αντικειμενικής αξίας του ακινήτου με τον συντελεστή 3,5% και, στη συνέχεια, με διαίρεση του γινομένου που θα προκύψει διά τον αριθμό 12.

● **Στη στήλη 12 ή στο πεδίο «Ποσοστό συνιδιοκτησίας»** πρέπει να αναγραφεί μόνο ο αριθμός

του ποσοστού συνιδιοκτησίας, χωρίς το σύμβολο %. Εάν το ακίνητο ανήκει στο σύνολο του στο φορολογούμενο πρέπει να αναγραφεί ο αριθμός 100, που σημαίνει ποσοστό συνιδιοκτησίας 100%. Εάν το ακίνητο ανήκει κατά τη ήμισυ στο φορολογούμενο, τότε πρέπει να γραφτεί ο αριθμός 50, που σημαίνει ποσοστό συνιδιοκτησίας 50%.

● **Στη στήλη 13** αναγράφεται το ετήσιο ποσό εισοδήματος που αποκτήθηκε από εκμίσθωση ή υπεκμίσθωση ακίνητης περιουσίας (κατοικίας, ξενοδοχείου, κλινικής, κινηματογράφου ή θεάτρου, καταστήματος, γραφείου, αποθήκης, βιομηχανοστασίου ή εκτάσεων γης).

● **Στη στήλη 14** αναγράφεται το ετήσιο ποσό του τεκμαρτού εισοδήματος από δωρεάν παραχώρηση ακίνητης περιουσίας (κατοικίας, ξενοδοχείου, κλινικής, κινηματογράφου ή θεάτρου, καταστήματος, γραφείου, αποθήκης, βιομηχανοστασίου ή εκτάσεων γης). Το εισόδημα αυτό προκύπτει από τον πολλαπλασιασμό της αντικειμενικής αξίας του ακινήτου με τον συντελεστή 3%. Σε περίπτωση που δηλώσετε κατοικία μέχρι 200 τ.μ., της οποίας έχει παραχωρηθεί δωρεάν η χρήση από γονείς σε παιδιά ή από παιδιά σε γονείς δεν αναγράφεται στη στήλη 14 τεκμαρτό εισόδημα από την συγκεκριμένη δωρεάν παραχώρηση.

● **Στη στήλη 15** αναγράφεται το ετήσιο ποσό του τεκμαρτού εισοδήματος από ιδιοχρησιμοποίηση ακίνητης περιουσίας (ξενοδοχείου, κλινικής, κινηματογράφου ή θεάτρου, καταστήματος, γραφείου, αποθήκης, βιομηχανοστασίου ή εκτάσεων γης). Το εισόδημα αυτό προκύπτει από τον πολλαπλασιασμό της αντικειμενικής αξίας του ακινήτου με τον συντελεστή 3%.

● **Στη στήλη 16** αναγράφεται το συνολικό ποσό των ανεπίσπρακτων εισοδημάτων από εκμίσθωση ακίνητης περιουσίας, δηλαδή το σύνολο των ενοικίων που ο φορολογούμενος δεν κατέφερε να εισπράξει από τον ενοικιαστή του κατά τη διάρκεια του 2015. Η ξεχωριστή αναγραφή των ποσών αυτών κρίνεται αναγκαία, προκειμένου ο φορολογούμενος να μην πληρώσει φόρο εισοδήματος και γι' αυτά. Ωστόσο, για να δηλωθούν τα ποσά αυτά φέτος στη στήλη 16 και να μη φορολογηθούν θα πρέπει να πληρώνεται και οι λοιπές προϋποθέσεις που προβλέπει ο νόμος. Θα πρέπει δηλαδή έως την προθεσμία υποβολής της δήλωσης, να έχει εκδοθεί εις βάρος του ενοικιαστή διαταγή πληρωμής ή διαταγή απόδοσης χρήσης μισθώσεως ή δικαστική απόφαση αποβολής ή επιδικασίας μισθωμάτων ή να έχει ακολληθεί εναντίον του μισθωτή αίτηση αποβολής ή επιδικασίας μισθωμάτων. ■

Σε ποιες περιπτώσεις πρέπει να συμπληρώσετε και να υποβάλετε το συγκεκριμένο έντυπο

17. ΜΑΣΤΙΖΕΙ Η ΦΤΩΧΕΙΑ

Μέσο: REAL NEWS_REAL MONEY

Ημ. Έκδοσης: . . .20/03/2016 Ημ. Αποδελτίωσης: . . .20/03/2016

Σελίδα: 16



Μαστίζει η φτώχεια

Με τα μελανότερα χρώματα αποτυπώνει η έκθεση του Ινστιτούτου της ΓΣΕΕ την κατάσταση στην οικονομία και την αγο-



ρά εργασίας, η οποία, σύμφωνα με τον πρόεδρό της Γ. Παναγόπουλο, θα επιδεινωθεί με το τρίτο μνημόνιο. Κάτω από το όριο της φτώχειας ζει σχεδόν ένα στα δύο νοικοκυ-

ριά (48%), ενώ το 20,9% αδυνατεί να καλύψει τις βασικές του ανάγκες. Την ίδια στιγμή, ένας στους δύο μισθωτούς λαμβάνει καθαρά κάτω από 800 ευρώ και το 94% των εργαζομένων αμείβεται μέσω επιχειρησιακών συλλογικών συμβάσεων.

18. ΤΙ ΕΝΝΟΥΣΕ Ο ΥΠΟΥΡΓΟΣ

Μέσο: REAL NEWS_REAL MONEY

Ημ. Έκδοσης: . . .20/03/2016 Ημ. Αποδελτίωσης: . . .20/03/2016

Σελίδα: 16



ΤΙ ΕΝΝΟΥΣΕ Ο ΥΠΟΥΡΓΟΣ;

Αν μη τι άλλο προκαλεί μεγάλη έκπληξη να ακούς τον υπουργό Οικονομικών της κυβέρνησης να λέει για το φορολογικό ότι «τα άσχημα τελείωσαν και τώρα έρχονται τα χειρότερα».



Ο αναπληρωτής υπουργός Οικονομικών, Τρύφων Αλεξιάδης διεκρίνισε στον Real FM, ότι αυτός ήταν ο τίτλος που έβαλε στη φορολογική ιστορία της χώρας. Οτι αναφερόταν δηλαδή στο παρελθόν. Ωστόσο, ό,τι κι αν εννοούσε, το βέβαιο είναι ότι περιέγραψε με τον πλέον χαρακτηριστικό τρόπο στους πολίτες τη νέα φοροκαταιγίδα, που θα ξεσπάσει μετά την ολοκλήρωση των διαπραγματεύσεων με το κουαρτέτο.

19. ΡΗΞΗ ΜΕ ΤΟ ΔΝΤ ΚΑΙ ΣΤΟ ΒΑΘΟΣ ΝΕΑ ΜΕΤΡΑ

Μέσο: REAL NEWS_REAL MONEY

Ημ. Έκδοσης: . . .20/03/2016 Ημ. Αποδελτίωσης: . . .20/03/2016

Σελίδα: 1



Στο τραπέζι της διαπραγμάτευσης αύξηση της φορολογίας

Σελ. 10-11

στα καύσιμα και επιβολή τέλους στις τραπεζικές συναλλαγές

Εμπλοκή έχει προκύψει στη διαπραγμάτευση, με όλα τα μέτωπα να παραμένουν ανοικτά και τους δανειστές να αναχωρούν από την Αθήνα έως την Τετάρτη. Το Διεθνές Νομισματικό Ταμείο προβάλλει συνεχώς νέες απαιτήσεις στο φορολογικό και στο ασφαλιστικό, επιμένοντας για χαμηλότερο αφορολόγητο όριο στα επίπεδα των 7.000 ευρώ, που σημαίνει νέες επιβαρύνσεις για χαμηλά και μεσαία εισοδήματα.

Ταυτόχρονα, σύμφωνα με έκθεση που αποκαλύπτει η Realnews, το Ταμείο ζητεί περικοπές ύψους 4 δισ. ευρώ στο ασφαλιστικό, γεγονός που ισοδυναμεί με μειώσεις στις συντάξεις έως και 30%. Οι νέες απαιτήσεις των δανειστών προκάλεσαν τη σφοδρή αντίδραση της κυβέρνησης, με τον **Αλέξη Τσίπρα** να προειδοποιεί από τις Βρυξέλλες: «Η ελληνική κυβέρνηση δεν θα κάνει τίποτα λιγότερο και απολύτως τίποτα περισσότερο απ' ό,τι συμφώνησε τον Ιούλιο. Όσοι ζητούν περισσότερα θα κληθούν σύντομα να δώσουν εξηγήσεις, εάν μεθοδεύουν την αποχώρησή τους από το πρόγραμμα». Ουσιαστικά, δηλαδή, ο πρωθυπουργός άφησε να εννοηθεί σαφώς ότι αποδίδει τις ακραίες θέσεις του ΔΝΤ σε πρόθεση αποκώ-

Ρήξη με το ΔΝΤ και στο βάθος νέα μέτρα

ρησης του Ταμείου. Στο ίδιο μήκος κύματος, το υπουργείο Οικονομικών επιτέθηκε στο ΔΝΤ για τη στάση του στο θέμα της νέας φορολογικής κλίμακας. Κύκλοι του υπουργείου κάνουν λόγο για θέσεις που θα δημιουργούσαν «υπαρξιακό» ζήτημα ακόμη και στους φιλελεύθερους οικονομολόγους όπως ο **Ανατμ Σμιθ** και ο **Μίλτον Φρίντμαν**. Την ίδια στιγμή, στο τραπέζι της διαπραγμάτευσης συζητούνται σενάρια για την επιβολή

επιπλέον φορολογικών παρεμβάσεων, προκειμένου να κλείσει το δημοσιονομικό κενό ύψους 1% του ΑΕΠ, που σημαίνει μέτρα 1,8 δισ. ευρώ. Μεταξύ των προτάσεων περιλαμβάνονται η αύξηση του ειδικού φόρου κατανάλωσης στα καύσιμα, η επιβολή ειδικού τέλους 1 τοις χιλίοις στις τραπεζικές συναλλαγές (θα αποφέρει 500 εκατ. ευρώ.), η αύξηση των φόρων στα μεταχειρισμένα Ι.Χ. και αλλαγές στον ΕΝΦΙΑ.



ΟΙΚΟΝΟΜΙΑ

Η «R» αποκαλύπτει

Η ΠΡΟΤΑΣΗ ΤΟΥ ΔΝΤ, Η ΕΛΛΗΝΙΚΗ ΠΡΟΤΑΣΗ ΚΑΙ ΤΑ ΣΕΝΑΡΙΑ ΓΙΑ ΤΙΣ ΣΥΝΤΑΞΕΙΣ

Εθνική σύνταξη και ποσοστά αναπήρωσης

	Ελληνική πρόταση	Α' πρόταση ΔΝΤ	Β' πρόταση ΔΝΤ
Εθνική σύνταξη	384 €	340 € (από 15 έως 19 έτη)	320 €
Όριο ποσοστών αναπήρωσης ανά έτος ασφάλισης		384 € (από 20 έτη)	
0-15	0,80	0,45	0,60
16-18	0,92	0,55	0,70
19-21	1,04	0,65	0,85
22-24	1,16	0,90	1,00
25-27	1,29	1,29	1,20
28-30	1,42	1,42	1,40
31-33	1,55	1,55	1,65
34-36	1,69	1,69	1,90
37-39	1,84	1,84	2,15
40-42	2,00	2,00	2,40

Εκτιμώμενη συνολική συνταξιοδοτική δαπάνη (δισ. τον χρόνο)

20,00 Σήμερα

19,04 Πρόταση νομοσχεδίου

Της **ΑΡΓΥΡΙΑΣ Κ. ΜΑΥΡΟΥΛΗ**
a.mavrouli@realnews.gr

Δραστικό περιορισμό της συνταξοδοτικής δαπάνης κατά 4 δισεκατομμύρια ευρώ, που ισοδυναμεί με μειώσεις σε κύριες και επικουρικές συντάξεις έως και 30%, ζητούν οι δανειστές και κυρίως το Διεθνές Νομισματικό Ταμείο με πρόταση-σοκ που απέστειλαν στην ηγεσία του υπουργείου Εργασίας, Κοινωνικής Ασφάλισης και Κοινωνικής Αλληλεγγύης για τη διαμόρφωση των νέων κύριων συντάξεων. Οι μειώσεις από τον νέο τρόπο υπολογισμού των συντάξεων είναι πολλαπλάσιες από αυτές που περιλαμβάνονται στο αρχικό σχέδιο νόμου που απέστειλε ο υπουργός Εργασίας Πάργος Κατρούγκαλος, καθώς η ελληνική πλευρά θεωρεί επαρκές να εξοικονομηθεί 1 δισ. ευρώ στο ασφαλιστικό, έναντι 4 δισ. ευρώ που ζητεί το ΔΝΤ. Σύμφωνα με υψηλόβαθμο στέλεχος του υπουργείου Εργασίας, το χάσμα μεταξύ ΔΝΤ και κυβέρνησης είναι ανεγφύρωτο, αφού δεν μπορούν να υιοθετηθούν προτάσεις που βάζουν στην κλίση του Προκρούστη τους μελλοντικούς, αλλά και τους νυν συνταξοδούχους.

Τα δύο σενάρια

Η πρόταση που αποκαλύπτει η Realnews περιλαμβάνει δύο διαφορετικά σενάρια. Ας δούμε αναλυτικά, ποια είναι αλλά και τι επιπτώσεις έχουν στο ύψος των νέων συντάξεων:

Α' σενάριο: Το ΔΝΤ προτείνει την υιοθέτηση εθνικής σύνταξης από 340 ευρώ για όλους όσοι έχουν 15 έως 19 έτη ασφάλισης και 384 ευρώ για αυτούς που έχουν από 20 έτη και πάνω. Σε αυτή θα προστίθεται η αναλογική σύνταξη που θα διαμορφώνεται ανάλογα με τα έτη απασχόλησης του κάθε ασφαλισμένου και τον μέσο συντάξιμο μισθό του που θα πολλαπλασιάζεται με συντελεστή αναπήρωσης από 0,45 έως 2,00. Συγκεκριμένα, για κάποιον έως 15 χρόνια ασφάλισης στην εθνική σύνταξη των 340 ευρώ θα πολλαπλασιάζονται τα έτη ασφάλισης του με συντελεστή 0,45, ενώ για κάποιον από 16-18 χρόνια ασφάλισης με 0,55. Εάν κάποιος έχει δουλέψει από 19 χρόνια και πάνω, η βασική σύνταξη θα είναι 384 ευρώ και τα ποσοστά αναπήρωσης ανάλογα με τα έτη ασφάλισης διαμορφώνονται ανά κατηγορία 0,65, 0,90, 1,29, 1,42, 1,55, 1,69, 1,84, με ανώτατο το 2,00 με 40-42 έτη απασχόλησης.

Με την εφαρμογή αυτής της πρότασης η συνταξοδοτική δαπάνη διαμορφώνεται στα 16,039 δισ. ευρώ ετησίως, όταν σήμερα καταβάλλονται 20 δισ. ευρώ για συντάξεις, και με την πρόταση του υπουργείου Εργασίας με εθνική σύνταξη στα 384 ευρώ και ποσοστά αναπήρωσης από 0,8 έως 2, σε πλήρη ανάπτυξη διαμορφώνεται στα 19,046 δισ. ευρώ ετησίως.

Β' σενάριο: Η εναλλακτική πρόταση των δανειστών προβλέπει καταβολή χαμηλότερης εθνικής σύνταξης στα 320 ευρώ για όλους τους ασφαλισμένους ανεξάρτητα από τα έτη ασφάλισής τους και υψηλότερα ποσοστά αναπήρωσης ανάλογα με τα έτη ασφάλισης, που ξεκινούν από 0,60 έως 2,4. Συγκεκριμένα, σε ασφαλισμένο με έως 15 χρόνια ασφάλισης ο

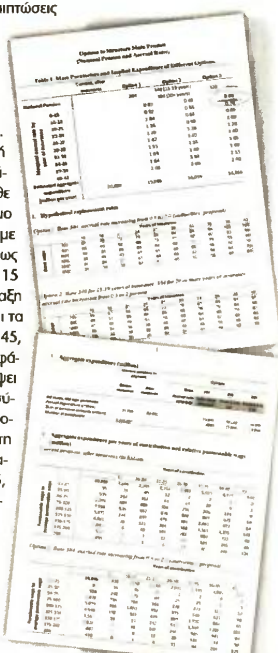

Η ΠΡΟΤΑΣΗ του ΔΝΤ για το ύψος των συντάξεων

ΔΝΤ: Πρόταση-σοκ για μειώσεις έως

Η Realnews φέρνει στο φως ολόκληρο το κείμενο του ΔΝΤ προς το υπουργείο Εργασίας για περικοπές 4 δισ. ευρώ στο ασφαλιστικό, που οδηγούν σε «σφαγή» κύριες και επικουρικές συντάξεις

συντελεστή που θα πολλαπλασιαστεί ο συντάξιμος μισθός του θα είναι 0,60 και σε αυτό το ποσό θα προστεθούν τα 320 ευρώ της εθνικής σύνταξης. Για τους ασφαλισμένους με περισσότερα από 15 έτη ασφάλισης τα ποσοστά κλιμακωτά διαμορφώνονται ανά κατηγορία σε 0,70, 0,85, 1,00, 1,20, 1,40, 1,65, 1,90, 2,15, με ανώτατο το 2,40 με 40-42 έτη απασχόλησης. Με την εφαρμογή αυτή της πρότασης η συνταξοδοτική δαπάνη διαμορφώνεται στα 16,056 δισ. ευρώ ετησίως.

Και στα δύο σενάρια που προτείνουν οι δανειστές υπάρχει δραστηκή μείωση των αποδοχών σε όλους όσοι έχουν λιγότερα από 25 έτη ασφάλισης και υπάρχει μεγαλύτερη ανταποδοτικότητα σε αυτούς που απασχολούνται περισσότερα έτη.

Μάλιστα στην πρότασή του το Ταμείο περιλαμβάνει αναλυτικούς πίνακες για τα ποσοστά αναπήρωσης για μισθό από 700 έως 2.500 ευρώ με 15 έως 42 έτη ασφάλισης.

Για παράδειγμα, με την πρόταση του υπουργείου για έναν ασφαλισμένο με μισθό 700 ευρώ και 15 έτη ασφάλισης και εθνική σύνταξη 384 ευρώ, το ποσοστό αναπήρωσης θα είναι 67%, άρα η σύνταξή του θα διαμορφωθεί στα 469 ευρώ. Αντίθετα, με το Α' σενάριο και το Β' σενάριο του ΔΝΤ θα έ-

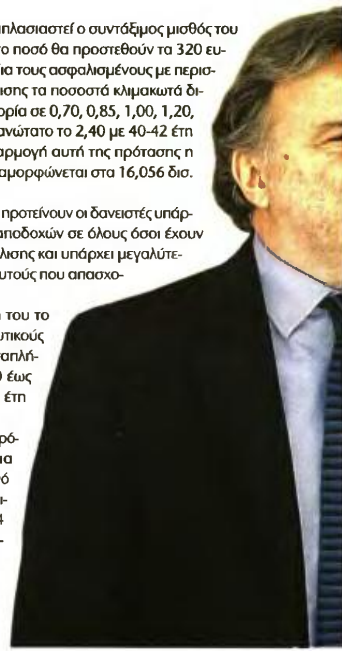



Η «R» αποκαλύπτει

ΟΙΚΟΝΟΜΙΑ

ΤΑΞΕΙΣ

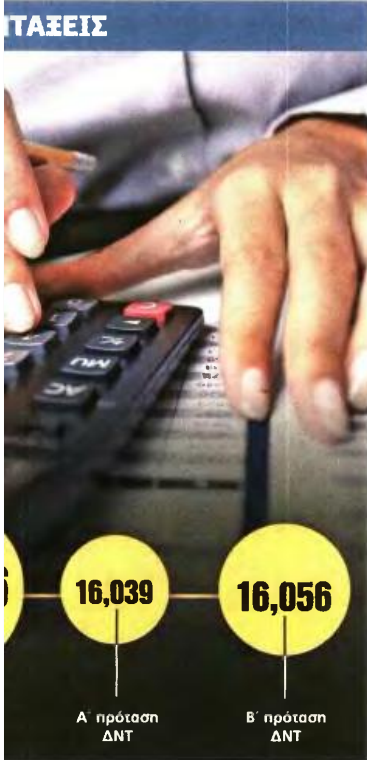

Κ
30%

ναί 55%, δηλαδή θα πάρει 385 ευρώ. Με τον ίδιο μισθό και 36 έτη ασφάλισης με την πρόταση του υπουργείου θα πάρει σύνταξη 658 ευρώ. Αντίθετα με το Α' σενάριο το ποσοστό αναπλήρωσης θα είναι 86%, δηλαδή θα λάβει 602 ευρώ, και με το Β' σενάριο του ΔΝΤ 616 ευρώ. Για παράδειγμα, με την πρόταση του υπουργείου για έναν ασφαλισμένο με μισθό 1.000 ευρώ και 15 έτη ασφάλισης και εθνική σύνταξη 384 ευρώ, το ποσοστό αναπλήρωσης θα είναι 50%, άρα η σύνταξη του θα διαμορφωθεί στα 500 ευρώ. Αντίθετα, με το Α' σενάριο και το Β' σενάριο του ΔΝΤ θα λάβει το 41% του μισθού, δηλαδή θα πάρει 410 ευρώ. Με τον ίδιο μισθό και 36 έτη ασφάλισης, με την πρόταση του υπουργείου το ποσοστό είναι 78% και θα πάρει σύνταξη 780 ευρώ. Αντίθετα, με το Α' σενάριο του Ταμείου θα είναι 69%, δηλαδή θα λάβει 690 ευρώ, και με το Β' σενάριο 680 ευρώ.

Του ΣΩΤΗΡΗ ΚΑΥΦΩΧΑ
s.kapsoshas@realnews.gr

Νέες επιβαρύνσεις σε μεσαία και χαμηλά εισοδήματα και με την πρόταση της Αθήνας και με το σχέδιο των δανειστών

Μονά-ζυγά χαμένοι οι φορολογούμενοι



■ **ΧΑΜΕΝΟΙ** θα είναι οι φορολογούμενοι με τις ανατροπές στο φορολογικό, ανεξάρτητα με το αν θα περάσει το σχέδιο των δανειστών ή η πρόταση της Αθήνας, καθώς και στις δύο περιπτώσεις οι έρθουν επιβαρύνσεις και στα μεσαία

αλλά και στα χαμηλά εισοδήματα. Η εμμονή των δανειστών και κυρίως του ΔΝΤ να υπάρξει χαμηλότερο φορολόγητο, κοντά στις 7.000 ευρώ από 9.550 ευρώ σήμερα, θα επηρεάσει όλα τα εισοδήματα από το ποσό των 7.000

και πάνω. Ακόμη και αν υιοθετηθεί η ελληνική πρόταση που θέλει το αφορολόγητο να διατηρηθεί πάνω από τα 9.000 ευρώ και να το καρπώνονται μόνο όσοι έχουν χαμηλά και μεσαία εισοδήματα, δεν πρόκειται να ωφεληθούν ούτε τα εισοδήματα από 10.000 ευρώ και πάνω.

Και αυτό διότι οι νέες κλίμακες φορολογίας εισοδήματος και της έκτακτης εισφοράς αυξάνουν το φορολογικό κόστος για μισθωτούς και συνταξοϋκούς, καθώς αντρέπει τον καθεστώς που ίσχυε μέχρι σήμερα.

Πληροφορίες αναφέρουν ότι, σύμφωνα με την κυβερνητική πρόταση, το αφορολόγητο ποσό «ψαλδίζεται» μόλις κατά 200 ευρώ στα 9.350 ευρώ. Προβλέπεται, ωστόσο, κλίμακα 22,5% (από 22% σήμερα) για ποσά ως 25.000 ευρώ. Δημιουργείται νέο κλίμακο εισοδήματος από τα 25.000 έως τα 32.000 ευρώ (σήμερα ήταν από 25.000 έως 42.000 ευρώ), το οποίο θα φορολογείται με συντελεστή 32%. Επιβάλλεται συντελεστής 42% (για ποσά 42.001 έως 60.000 ευρώ) και 50% για εισοδήματα άνω των 60.001 ευρώ.

Με τη νέα κλίμακα υπάρχουν πρόσθετες επιβαρύνσεις από 100 ευρώ έως 500 ευρώ για εισοδήματα μέχρι 20.000 ευρώ, ενώ ξεπερνούν τα 1.000 ευρώ για ποσά μεταξύ 30.000 και 35.000 ευρώ τον χρόνο. Οι ανατροπές που επιχειρούνται στο φορολογικό εξημερεύουν στην ουσία την απαίτηση των δανειστών για την εξασφάλιση επιπλέον εσόδων της τάξης του 1% του ΑΕΠ, δηλαδή 1,8 δισ. ευρώ κατά την επόμενη τριετία, προκειμένου να επιτευχθεί ο στόχος του μνημονίου για πρωτογενές πλεόνασμα 3,5% του ΑΕΠ το 2018.

ΝΕΑ ΠΡΟΤΑΣΗ ΤΟΥ ΥΠΟΥΡΓΕΙΟΥ ΕΡΓΑΣΙΑΣ

ΣΕ ΜΙΑ ΠΡΟΣΠΕΙΡΑ να προεγγείσει τις προτάσεις των δανειστών, το υπουργείο Εργασίας βάζει στο τραπέζι νέο σχέδιο, στο οποίο ανεβάζει τον πήχυ της εξοκονόμησης στο ασφαλιστικό στο 1,3 δισ. ευρώ, μειώνοντας τα ποσοστά αναπλήρωσης. Αυτό θα έχει ως αποτέλεσμα, νέα κλίμακα που οδηγεί σε χαμηλότερες συντάξεις. Σύμφωνα με έγκυρες πληροφορίες, η νέα κλίμακα ξεκινά κοντά στο 0,75 για 15 έτη ασφάλισης και φτάνει περίπου στο 2,1 για 40 έτη ασφάλισης, ενώ το σχέδιο νόμου προέβλεπε 0,8 με 2. Μάλιστα ο Γ. Κατρούγκαλος φαίνεται να αποδέχθηκε την καταβολή των 384 ευρώ μόνο για τους συνταξοϋκούς που

Η Αθήνα ήξει «ναι» σε ακόμα μεγαλύτερο «μαχαίρι» στις συντάξεις

έχουν 20 έτη ασφάλισης, ενώ παραμένει ανοικτό το ύψος της σύνταξης για όλους όσοι έχουν από 15 έως 20 έτη ασφάλισης, με την κυβέρνηση να διαβεβαιώνει ότι η εθνική σύνταξη δεν θα είναι μικρότερη των 300 ευρώ. Σύμφωνα με πληροφορίες, η ηγεσία του υπουργείου Εργασίας αναμένεται να δεσμευτεί για την επανεξέταση του ασφαλιστικού σε περίπτωση που δεν επιτευχθούν οι στόχοι, ενώ δεν έχει εξακαθαριστεί ακόμη μέχρι πότε θα καλύπτεται η «προσωπική» διαφορά μετά τον επανυπολογισμό των ήδη καταβαλλόμενων συ-

ντάξεων. Σημειώνεται ότι η εξοκονόμηση του 1,3 δισ. ευρώ μπορεί να υλοποιηθεί, εφόσον οι αποδοχές παλιών και νέων συνταξοϋκων υπολογιστούν με το νέο καθεστώς των ποσοστών αναπλήρωσης.

Βέβαιες θεωρούνται οι περικοπές ύψους 200 εκατ. ευρώ στις επικουρικές συντάξεις. Το ποσοστό της μείωσης θα ανέλθει έως και 40% σε κάποιες περιπτώσεις για ποσά άνω των 150-170 ευρώ, χωρίς ωστόσο το συνολικό εισόδημα των συνταξοϋκων από κύριες και επικουρικές συντάξεις (μετά τις μειώσεις) να μην πέφτει κάτω από τα 1.400 ευρώ. Οι περικοπές θα γίνουν με βάση το κοινό ποσοστό αναπλήρωσης, καθώς έχει διαπιστωθεί πως υπάρχουν επικουρικές που είναι σημαντικά υψηλότερες από τις εισφορές που έχουν καταβληθεί.

Ανοικτό παραμένει το ύψος της αύξησης των ασφαλιστικών εισφορών, που θα καθοριστεί εάν θα μειωθούν περαιτέρω οι επικουρικές συντάξεις, με την ηγεσία του υπουργείου Εργασίας να επιμένει στην αύξησή τους έστω και κατά μια μονάδα και τους δανειστές να αποδέχονται ο πήχυς να τεθεί χαμηλότερα, στο πλαίσιο των αμοιβαίων υποχωρήσεων και από τις δύο πλευρές. Ακόμη έχει συμφωνηθεί η δραστική περικοπή των εφάπαξ έως και 30% και των μερισμάτων που καταβάλλει το Δημόσιο έως και 40%, καθώς το υπουργείο Εργασίας έχει αποδεχθεί την άποψη των δανειστών ότι το κράτος δεν μπορεί να καλύπτει τα ελλείμματα των ταμείων.



Η ώρα της εφορίας με αναδρομικό χαράτσι

Του ΔΗΜΗΤΡΗ ΧΡΗΣΤΟΥΛΙΑ
d.christoulias@realnews.gr

Με τρία «αν» και μια «βεβαιότητα» για τους φορολογούμενους, το υπουργείο Οικονομικών ετοιμάζεται να ανοίξει το Taxis για την υποβολή των νέων φορολογικών δηλώσεων. Εκτός απρόοπτου -και αν δεν φέρουν ένα ακόμη εμπόδιο στο... παρά ένα οι δανειστές- η ηλεκτρονική πύλη θα υποδεχθεί από την ερχόμενη Τετάρτη τις δηλώσεις 6 εκατ. πολιτών, 52 ημέρες αργότερα από την 1η Φεβρουαρίου, που ήταν ο αρχικός προγραμματισμός.

Η βεβαιότητα είναι ότι και φέτος θα είναι βαρύς ο λογαριασμός για τους φορολογούμενους, με επιπλέον φόρους 2 δισ. ευρώ, χωρίς να υπολογιστούν οι νέες επιβαρύνσεις που θα φέρει η αναμόρφωση του φορολογικού για τα εισοδήματα του 2016 και θα αρχίσουν να τις βλέπουν μισθωτοί και συνταξιούχοι στο εκκαθαριστικό, μέσω της μηνιαίας παρακράτησης.

Τα τρία «αν» αφορούν το κατά πόσο τελικά θα ανοίξει η πύλη του Taxis, αν θα αρχίσει νωρίτερα η πληρωμή των δόσεων του φόρου εισοδήματος -από τον Μάρτιο κιόλας όπως θέλει το υπουργείο Οικονομικών- και αν ο φόρος θα καταβληθεί σε περισσότερες δόσεις ανά μήνα μέχρι τον Δεκέμβριο ή σε τρεις διμηνιαίες δόσεις, όπως συνέβαινε μέχρι τώρα.

Η φιλοδοξία, πάντως, του οικονομικού επιτελείου είναι να ξεκινήσει την Τετάρτη η υποβολή των δηλώσεων και να ολοκληρωθεί δύο μήνες αργότερα, δηλαδή στις 23 Μαΐου. Υψηλόβαθμα στελέχη του υπουργείου Οικονομικών μιλώντας στη Realnews αποκάλυψαν ότι επεξεργάζονται σχέδιο βάσει του οποίου οι φορολογούμενοι θα έχουν τη δυνατότητα να καταβάλουν την πρώτη δόση του φόρου εισοδήματος τον Μάρτιο και την τελευταία στα τέλη Δεκεμβρίου. Δηλαδή, εάν κάποιος φορολογούμενος υποβάλει τη δήλωσή του μέχρι τον Μάρτιο, να μπορεί να πληρώσει αυτόματα την πρώτη από τις 10 μηνιαίες και να μην καταβάλει τον αναλογούντα φόρο σε τρεις διμηνιαίες δόσεις. Με αυτόν τον τρόπο η πολιτική ηγεσία του υπουργείου Οικονομικών επιθυμεί από τη μία να μοιράσει τα φορολογικά βάρη σε περισσότερες δόσεις και από την άλλη να εισπράξει νωρίτερα από κάθε φορά έσοδα, σε μια περίοδο που τα κρατικά ταμεία είναι άδεια.

Η δυσάρεστη έκπληξη για μισθωτούς και συνταξιούχους είναι μια... λεπτομέρεια από το μνημόνιο του περασμένου καλοκαιριού, που μάλλον έχουν ξεχάσει οι περισσότεροι, αλλά θα τη θυμηθούν μόλις δουν το εκκαθαριστικό. Οι κλίμακες της ειδικής εισφοράς αλληλεγγύης αναπροσαρμόστηκαν σε 2% από 1,4% για εισοδήματα από 30.000 ευρώ και πάνω, σε 4% από 2,8% για εισοδήματα από 50.000 ευρώ και πάνω, σε 6% από 2,8% για εισοδήματα άνω των 100.000 ευρώ, ενώ καθιερώθηκε και νέος συντελεστής 8% για εισοδήματα άνω των 500.000 ευρώ. Η αύξηση επιβλήθηκε αναδρομικά από 1/1/2015. Επομένως, οι φορολογούμενοι θα πληρώσουν αναδρομικά τον επιπλέον φόρο που αντιπροσώπευε από τον Ιανουάριο του 2015 έως τις 16 Ιουλίου του 2015 με το εκκαθαριστικό της φετινής φορολογικής δήλωσης.

Οι επίμαχες διατάξεις

Αξίζει να σημειωθεί ότι το Taxisnet θα έπρεπε να είχε ανοίξει στις αρχές Φεβρουαρίου και



Το υπουργείο Οικονομικών ελπίζει να ανοίξει την Τετάρτη η πύλη του Taxis για τις νέες φορολογικές δηλώσεις, που φέρνουν και αναδρομική έκτακτη εισφορά από το πρώτο εξάμηνο του 2015

να κλείσει στα τέλη Απριλίου. Ωστόσο, οι τρεις βασικές νομοθετικές διατάξεις οι οποίες περιλαμβάνουν τις αλλαγές που θα έχουν φέτος οι φορολογικές δηλώσεις δεν έχουν ψηφιστεί ακόμη από την Ολομέλεια της Βουλής. Σύμφωνα με πληροφορίες της «R» οι συγκεκριμένες διατάξεις αναμένεται να κατατεθούν στη Βουλή και να ψηφισθούν την ερχόμενη Τρίτη, έτσι ώστε την επόμενη ημέρα να ανοίξει το Taxisnet. Σημειώνεται ότι οι συγκεκριμένες διατάξεις είχαν σταλεί προς έγκριση στους δανειστές από τις αρχές του χρόνου, χωρίς ωστόσο το υπουργείο, μέχρι και πριν από λίγες ημέρες, να είχε πάρει το πράσινο φως. Τα προβλήματα όμως φαίνεται πως ξεπεράστηκαν και την Τρίτη, εκτός απρόοπτου, θα κατατεθούν στη Βουλή. Οι τρεις επίμαχες διατάξεις είναι οι εξής:

1 Η διάταξη που αφορά τον νέο κωδικό που θα έχουν φέτος οι φορολογικές δηλώσεις για το συμφωνο συμβίωσης.

2 Η διάταξη για δόσεις πολίτες απασχολούνται περιστασιακά, έτσι ώστε να τους δίνεται η δυνατότητα να μη φορολογούνται ως ελεύθεροι επαγγελματίες, αλλά ως μισθωτοί, εφόσον όμως έχουν εισοδήματα έως 9.500 ευρώ και τα τεκμηρίά τους δεν ξεπερνούν τα 6.000 ευρώ. Πρακτικά, με τη διάταξη αυτή, δεν θα πληρώσουν φόρο οι πολίτες που περιστασιακά μπορεί να είχαν ένα μικρό εισόδημα κατά τη διάρκεια του 2015 και διαθεθούν ένα αυτοκίνητο.

3 Η διάταξη που θα επιτρέψει στα φυσικά πρόσωπα τα οποία συμμετέχουν σε επιχειρήσεις που τηρούν απλογραφικά βιβλία και αποκτούν εισόδημα από διανομή κερδών στις 31 Δεκεμβρίου κάθε έτους, να υποβάλουν φορολογική δήλωση με την ημερομηνία φορολογικής δήλωσης των νομικών προσώπων στα οποία συμμετέχουν, οπότε και καθίσταται η διανομή των μερισμάτων οριστική.

Επίσης, το υπουργείο Οικονομικών πρέπει να τροποποιήσει την ισχύουσα νομοθεσία για την αλλαγή της πληρωμής του φόρου εισοδήματος νωρίτερα από τα προηγούμενα χρόνια και σε πολλές μηνιαίες δόσεις. Και αυτό γιατί η ισχύουσα νομοθεσία προβλέπει την καταβολή του φόρου εισοδήματος σε τρεις διμηνιαίες, η πρώτη στα τέλη Ιουλίου, η δεύτερη στα τέλη Σεπτεμβρίου και η τρίτη στα τέλη Νοεμβρίου.

Το αλαλούμ αυτό έχει προκαλέσει τη δυσαρέσκεια των φορολογούμενων, οι οποίοι θα πρέπει μέσα σε δύο μήνες να έχουν υποβάλει τις φορολογικές τους δηλώσεις. Μάλιστα, η ταλαιπωρία τους ενδέχεται να μεγαλώσει ακόμη περισσότερο, αν τε-

λικά οι φοροτεχνικοί απέχουν για ένα μεγάλο χρονικό διάστημα από τη διαδικασία υποβολής των φετινών φορολογικών δηλώσεων, αντιδρώντας με αυτόν τον τρόπο στις αλλαγές που προωθεί η κυβέρνηση αναφορικά με το καθεστώς ασφαλισμού του κλάδου τους.

Οι αλλαγές στις δηλώσεις

Σε κάθε περίπτωση, όμως, οι φορολογούμενοι θα πρέπει να είναι ιδιαίτερα προσεκτικοί στη συμπλήρωση της φορολογικής τους δήλωσης, προκειμένου να μην πληρώσουν περισσότερους φόρους. Ο φοροτεχνικός σύμβουλος Γιώργος Δ. Χριστόπουλος, μέλος της Πανελληνίας Ομοσπονδίας Φοροτεχνικών Ελευθέρων Επαγγελματιών αποτυπώνει παρακάτω τις μεγαλύτερες αλλαγές που θα έχουν φέτος τα ηλεκτρονικά έντυπα:

1 Δηλώσεις θα πρέπει να υποβάλουν όσοι έχουν συμπληρώσει το 18ο έτος της ηλικίας τους. Ξεχρονούνται μόνο όσοι δεν αποκτούν κανένα πραγματικό ή τεκμαρτό εισόδημα.

2 Δίνεται η δυνατότητα υποβολής κοινής φορολογικής δήλωσης και σε δόσεις φορολογούμενους έχουν συνάψει σύμφωνο συμβίωσης.

3 Στο φετινό Ε1 υπάρχει μέριμνα όπου δηλώνονται τα ανεξήρακτα ενοίκια, έτσι ώστε οι ιδιοκτήτες ακινήτων να μη φορολογηθούν γι' αυτά.

4 Ο κωδικός 049 για τις αποδείξεις παραμένει ανενεργός και δεν απαιτείται η συγκέντρωση αποδείξεων προκειμένου να διατηρηθεί η έκπτωση φόρου των 2.100 ευρώ.

Αξίζει να σημειωθεί ότι σε περίπτωση που η δήλωση κάποιου φορολογούμενου επιλεχθεί για έλεγχο, θα ενημερωθεί από την εφαρμογή του Taxisnet για το αν θα πρέπει να στείλει ταχυδρομικά τα απαραίτητα δικαιολογητικά ή να επισκεφθεί την εφορία στην οποία ανήκει. Επίσης, έχει καταργηθεί η έκπτωση 2% που προβλεπόταν κατά την εφάπαξ καταβολή του σφειδόμενου ποσού.



Ερχεται «μαχαίρι» 20% σε όλες τις νέες συντάξεις

Της ΣΙΣΣΥΣ ΣΤΑΥΡΟΠΙΕΡΡΑΚΟΥ

ΑΝΑΠΟΦΕΥΚΤΟ είναι το «μαχαίρι» -μεσοσταθμικά κατά 20%- σε όλες τις νέες συντάξεις, από τα μικρότερα ποσοστά αναπλήρωσης και τη μειωμένη εθνική σύνταξη για όσους έχουν από 15 έως 20 έτη ασφάλισης. Τα ποσοστά -που θα επιληφθούν στη συμφωνηθούν στη σημερινή συνάντηση του υπουργείου Εργασίας και των δανειστών- θα είναι το «κλειδί» και για τον επανυπολογισμό των καταβαλλόμενων συντάξεων, οι οποίες, εφόσον δεν υπερβαίνουν τα νέα πλαφόν, δεν θα θιγούν έως το 2018 (σύμφωνα με όσα αναφέρουν τα αρμόδια κυβερνητικά στελέχη).

Συγκεκριμένα, η ελληνική πλευρά πρότεινε ο κατώτατος συντελεστής να διαμορφωθεί στο 0,74% από 0,80% που προέβλεπε το αρχικό «σχέδιο Κατρούγκαλου», ενώ οι δανειστές επιμένουν σε συντελεστή 0,45%. Αυτό σημαίνει ότι ένας ασφαλισμένος με 15ετία και μισθό 1.000 ευρώ, με την πρόταση της κυβέρνησης θα λάβει ανταποδοτική σύνταξη 110 ευρώ, ενώ η ανταποδοτική -σύμφωνα με την πρόταση του κουαρτέτου- κατακυλώ στα 67,5 ευρώ (στην οποία ανταποδοτική σύνταξη προκύψει, θα προστεθεί η εθνική σύνταξη).

Η μείωση στα ποσοστά της πρώτης 15ετίας θα συμπαρασύρει το συνολικό ποσό της σύνταξης που θα λάβει ένας συνταξιούχος, αφού η σύνταξη υπολογίζεται κλιμακωτά. Πηγές κοντά στη διαπραγμάτευση «προβλέπουν» να κλείσει η διαφορά ανάμεσα στις δύο πλευρές στο 0,65% για τα πρώτα 15 έτη και να αυξηθεί για τα 40 έτη ασφάλισης στο 2,20% από 2,00% που προτείνει η ελληνική πλευρά.

Πληροφορίες αναφέρουν ότι τα ποσοστά αναπλήρωσης της «ανταποδοτικής» θα διαμορφωθούν στο 0,88-0,90% για τα 15-18 χρόνια ασφάλισης, ενώ συζητείται να μειωθεί στο 1,00%-1,01% από 1,04% ο συντελεστής αναπλήρωσης που προβλέπεται στο αρχικό σχέδιο για τα 18-21 έτη.



«Μάχη» κυβέρνησης-κουαρτέτου για τα ποσοστά αναπλήρωσης και το ύψος της εθνικής σύνταξης

Η ελληνική πλευρά εμφανίζεται διατεθειμένη να συμφωνήσει σε μικρότερα από τα αρχικώς προτεινόμενα ποσοστά αναπλήρωσης για τα έτη ασφάλισης από 15 έως 25, και υψηλότερα για τα έτη από 26 και πάνω, διατηρώντας όμως το συνολικό ποσοστό αναπλήρωσης άνω του 50%-55%. Με το ύψος των ποσοστών αναπλήρωσης συνδέεται άμεσα και το ποσό της εθνικής σύνταξης από τα 15 έως τα 20 έτη. Όσο υψηλότερο είναι το ποσό της εθνικής, τόσο μικρότερο θα είναι το ποσοστό αναπλήρωσης της ανταποδοτικής σύνταξης. Η ελληνική πλευρά ζητεί να μην πέσει η εθνική σύνταξη με 15ετία κάτω από τα 340 ευρώ, ενώ οι δανειστές κατεβάζουν τον πήχη κοντά στα 300 ευρώ.

Ασαφές παραμένει το τοπίο σχετικά με την εμμονή των δανειστών στο τεχνικό κομμάτι του επανυπολογισμού των συντάξεων, καθώς δεν έχει ξεκαθαρίσει εάν υποκρύπτει την πρόθεσή τους να εφαρμοστεί η «προσωπική διαφορά» πριν από το 2018 με άμεσες περικοπές στις συντάξεις και όχι με «πάγωμα» των ήδη καταβαλλόμενων συντάξεων, όπως προτείνει η ελληνική πλευρά.

Όσον αφορά στις επικουρικές συντάξεις, η τελευταία ελληνική πρόταση προβλέπει συντε-

λεστή αναπλήρωσης 0,40 για κάθε έτος ασφάλισης για όλους τους νέους συνταξιούχους, με αποτέλεσμα στα 40 έτη να διαμορφώνεται το τελικό ποσοστό αναπλήρωσης στο 16% και στην ουσία οι επικουρικές συντάξεις να «εξανεμίζονται».

Με συντάξιμες αποδοχές 1.000 ευρώ, ένας συνταξιούχος για 20 χρόνια ασφάλισης θα λάβει επικουρική σύνταξη 68 ευρώ, για 30 χρόνια 102 ευρώ και για 40 χρόνια 136 ευρώ. Για 1.500 ευρώ συντάξιμες αποδοχές, με 20 χρόνια ένας συνταξιούχος θα λάβει 102 ευρώ, με 30 χρόνια 153 ευρώ και με 40 χρόνια 204 ευρώ.

Εκτιμάται ότι «μαχαίρι» στις επικουρικές, που θα φτάσει στο 40%, αναμένεται να πέσει σε μια μεγάλη κατηγορία οι οποίοι έφυγαν από την εργασία με υψηλά ποσοστά αναπλήρωσης, συχνά αναντίστοιχα -κατά ειδικούς της κοινωνικής ασφάλισης- με τις εισφορές που είχαν καταβάλει.

Με αυτήν τη λογική, τις μεγαλύτερες μειώσεις αναμένεται να έχουν συνταξιούχοι από τράπεζες (ΕΤΑΤ), ναυτικά και τουριστικά πρακτορεία (ΤΕΑΥΝΤΠ), καθώς -όπως εξηγούν οι ειδικοί- εκεί εντοπίζονται οι μεγαλύτερες αναντιστοιχίες μεταξύ εισφορών και παροχών. Ειδικότερα, οι συνταξιούχοι στο ΤΕΑΥΝΤΠ πλήρωναν εισφορές της τάξης του 8% και έφυγαν σε σύνταξη με αναπλήρωση μισθού της τάξης του 45%. Αντίστοιχα, οι τραπεζοϋπάλληλοι πλήρωναν εισφορές έως 9% και έφυγαν με επικουρικές που έχουν ποσοστό αναπλήρωσης 40%-50% στον συντάξιμο μισθό τους.

Μικρότερες μειώσεις στις επικουρικές συντάξεις τους θα έχουν πρώην υπάλληλοι εμπορικών καταστημάτων (ΤΕΑΥΕΚ), ασφαλιστικών ταμείων (ΤΕΑΠΟΚΑ) και ΔΕΚΟ, όπως επίσης και οι μισθωτοί (ΕΤΕΑΜ) που βγήκαν στη σύνταξη μετά το 2005. Ειδικότερα, τα ποσοστά αναπλήρωσης στο ΤΕΑΥΕΚ ήταν κοντά στο 32%, στο ΤΕΑΠΟΚΑ και στις ΔΕΚΟ έως 30% (π.χ. 25% στην ΕΥΔΑΠ, 23% στον ΟΤΕ κ.ά.) και έως 30% στο ΕΤΕΑΜ.



Η Ευρώπη γερνάει

Σε όλη την Ευρώπη καταγράφεται υπογεννητικότητα. Σύμφωνα με τα Ηνωμένα Έθνη, ο ρυθμός των γεννήσεων έχει υποχωρήσει κατά 40% από τη δεκαετία του 1960 έως σήμερα, με περίπου 1,5 παιδιά ανά γυναίκα. Στο ίδιο χρονικό διάστημα το προσδόκιμο ζωής αυξήθηκε από τα 69 χρόνια στα 80.

Λίγοι εργαζόμενοι για πολλούς συνταξιούχους στην Ευρώπη
Πόσοι εργαζόμενοι εισφέρουν στα Ταμεία για κάθε 100 συνταξιούχους

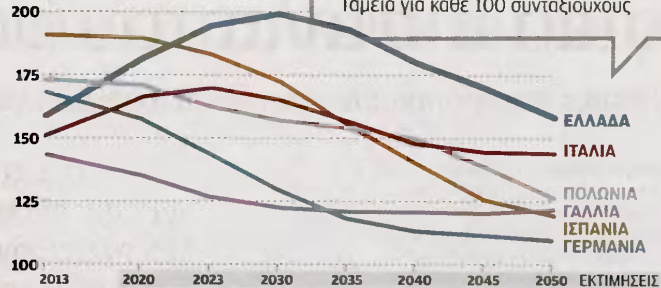

Μεγάλες οι δαπάνες των ευρωπαϊκών χωρών για τις συντάξεις
Οι δημόσιες δαπάνες για τα συνταξιοδοτικά συστήματα, % του ΑΕΠ

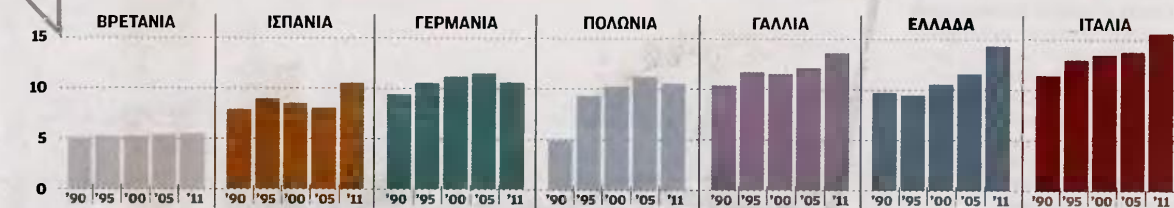

ΠΗΓΗ: ΟΟΣΑ

Η ΚΑΘΗΜΕΡΙΝΗ

Με ολοένα και λιγότερους νέους και στρατιές συνταξιούχων η Ευρώπη

«Ωρολογιακή βόμβα» για το ασφαλιστικό σύστημα το δημογραφικό πρόβλημα

Οι 42 συνταξιούχοι 65 ετών και άνω που αναλογούν σε κάθε 100 εργαζόμενους είναι η εικόνα του ασφαλιστικού και συνταξιοδοτικού προβλήματος της Ευρώπης, της «ωρολογιακής βόμβας» των συνταξιοδοτικών ταμείων, όπως χαρακτηρίζει η Ευρωπαϊκή Επιτροπή τη δυσαναλογία από τη δεκαετία του 1990. Στη χειρότερη θέση μεταξύ των ευρωπαϊκών χωρών εμφανίζεται η Ελλάδα, χωρίς ωστόσο να είναι η μοναδική ευρωπαϊκή χώρα που αναγκάστηκε να παραδεχθεί ότι δεν θα μπορέσει να αντεπεξέλθει στις προσδοκίες που δημιουργήθηκαν τα προηγούμενα χρόνια σε ό,τι αφορά τα επίπεδα των συντάξεων. Σύμφωνα με στοιχεία της Eurostat, το κόστος των συντάξεων του δημόσιου τομέα ανέρχεται κατά μέσον όρο στο 1/10 του ΑΕΠ των ευρωπαϊκών χωρών. Το ανησυχητικό είναι, όμως, πως τα επίσημα στοιχεία της Ε.Ε. κατατείνουν στο συμπέρασμα ότι το 2060 η κατάσταση θα είναι πολύ χειρότερη, καθώς σε ευρωπαϊκό επίπεδο η αντιστοιχία θα έχει εξελιχθεί σε 65 συνταξιούχους ανά 100 εργαζόμενους.

Εκρηκτικός συνδυασμός

Το δημογραφικό πρόβλημα πίσω από αυτήν την πραγματικότητα είναι ότι σε όλη την Ευρώπη καταγράφεται υπογεννητικότητα. Σύμφωνα με τα Ηνωμένα Έθνη, ο ρυθμός των γεννήσεων έχει υποχωρήσει κατά 40% από τη δεκαετία του 1960 έως σήμερα, με περίπου 1,5 παιδιά ανά γυναίκα. Στο ίδιο χρονικό διάστημα το προσδόκιμο

ζωής αυξήθηκε από τα 69 χρόνια στα 80. Η Ε.Ε. έχει ασκήσει πιέσεις στις ευρωπαϊκές κυβερνήσεις ώστε να υπολογίζουν και να δημοσιοποιούν εκτενώς το κόστος των υποχρεώσεών τους για την καταβολή συντάξεων. Μέχρι στιγμής, λίγες χώρες υπολογίζουν με ακρίβεια το ύψος των συντάξεων που πρέπει να καταβάλουν. Από το 2017, όμως, η νομοθεσία της Ε.Ε. θα τις υποχρεώνει να υπολογίζουν το συνολικό ποσό που θα οφείλουν σε όσους θα είναι συνταξιούχοι τότε, αλλά και σε όσους πρόκειται να συνταξιοδοτηθούν στο μέλλον.

Για να υπογραμμίσει τη σοβαρότητα του προβλήματος που κα-

Το 2060 θα αναλογούν 65 συνταξιούχοι ανά 100 εργαζομένους.

λείται πλέον να αντιμετωπίσει η Ευρώπη, σχετικά ρεπορτάζ της Wall Street Journal επικαλείται στοιχεία της αμερικανικής στατιστικής υπηρεσίας, σύμφωνα με την οποία στις ΗΠΑ αυτή τη στιγμή η αντιστοιχία είναι 24 συνταξιούχοι ανά 100 εργαζόμενους. Ακόμη και στις ΗΠΑ, όμως, επικρίνεται το σύστημα για τις προσδοκίες που καλλιέργησε, μοιλονότι η χώρα διαθέτει ένα ταμείο Κοινωνικών Ασφαλίσεων με κεφάλαια ύψους 2,8 τρις. δολαρίων. Κι αυτό γιατί αναμένεται πως δεν θα μπορεί να ανταποκριθεί στις απαιτήσεις για κοινωνικές παροχές σε

περίπου 12 χρόνια, ενώ είναι πιθανόν να εξαντληθούν οι πόροι του το 2035.

Πολωνία, Αυστρία

Στην Ευρώπη, όμως, η κατάσταση είναι πολύ χειρότερη, αλλά το πρόβλημα των συνταξιοδοτικών ταμείων δεν χαρακτηρίζεται από τη συνήθη διάσταση ανάμεσα στις πλούσιες βόρειες χώρες και τις φτωχότερες του Νότου. Αντιθέτως, ορισμένες από τις χώρες που έχουν επικρίνει δριμύτατα την Ελλάδα αντιμετωπίζουν το σοβαρότερο δημογραφικό πρόβλημα, όπως η Πολωνία και η Σλοβενία. Σε ορισμένες χώρες το δημογραφικό πρόβλημα είναι πολύ οξύτερο. Η Πολωνία, για παράδειγμα, όχι μόνον αντιμετωπίζει σοβαρότερο πρόβλημα υπογεννητικότητας, αλλά ο πληθυσμός γερνάει περισσότερο από άλλους ευρωπαϊκούς λαούς εξαιτίας της μετανάστευσης. Πρόσφατα η κεντρική τράπεζα της χώρας δημοσιοποίησε μελέτη της, σύμφωνα με την οποία το 2030 το ένα τέταρτο των γυναικών της χώρας και το 1/5 των ανδρών θα είναι τουλάχιστον 70 ετών.

Σε ό,τι αφορά τα μέτρα που λαμβάνονται για την αντιμετώπιση του προβλήματος, δεν είναι ενιαία σε όλη την Ευρώπη. Όπως επισφαιρύνει και η αμερικανική εφημερίδα, η Γερμανία επιβάλλει σκληρούς δημοσιονομικούς κανόνες στις χώρες του Νότου με μειώσεις των συντάξεων και αύξηση της ηλικίας συνταξιοδότησης, αλλά στο εσωτερικό της χαλαρώνει τη σχετική νομοθεσία.

Συντάξεις πολλών ταχυτήτων...

Η Ε.Ε. αποτελεί μωσαϊκό με διαφορετικά συστήματα κοινωνικής ασφάλισης και παροχών. Πρόσφατα η κυβέρνηση της Αγκελα Μέρκελ επέτρεψε σε ορισμένες κατηγορίες εργαζομένων να συνταξιοδοτούνται στα 63 χρόνια τους, υπό ορισμένες προϋποθέσεις. Στη Γερμανία, άλλωστε, οι υπάλληλοι των κυβερνητικών υπηρεσιών δεν καταβάλουν εισφορές στα συνταξιοδοτικά ταμεία. Σε άλλες χώρες της Ευρωπαϊκής Ένωσης ισχύουν ειδικές ρυθμίσεις. Στη Βρετανία, για παράδειγμα, οι συνταξιούχοι λαμβάνουν επίδομα θέρμανσης, ενώ στη Γαλλία υπάρχει ειδική πρόβλεψη για τα βοριά χειρωνακτικά επαγγέλματα αλλά και για όσους εργάζονται νυκτερινές ώρες - επιτρέπεται η πρόωγη συνταξιοδότησή τους χωρίς να μειώνεται το ποσό της σύνταξης. Εν τω μεταξύ ορισμένες χώρες, όπως η Νορβηγία, η Βρετανία και η Ολλανδία, έχουν προνοήσει αποταμιεύοντας σημαντικά κεφάλαια για την κάλυψη των μελλοντικών συνταξιοδοτικών υποχρεώσεων, αλλά άλλες χώρες δεν εφαρμόζουν τίποτε αντίστοιχο.

23. ΥΠΑΡΞΙΑΚΟΣ ΚΙΝΔΥΝΟΣ

Μέσο: ΕΣΤΙΑ

Ημ. Έκδοσης: . . . 19/03/2016 Ημ. Αποδελτίωσης: . . . 19/03/2016

Σελίδα: 4



ΠΗΓΑΙΝΟΝΤΑΣ πρὸς τὸ Μαρκόπουλο, ἡ κόρη μου μοῦ περιέγραψε μίαν εἰδυλλιακὴν σκηνή. Ἀπὸ τὸ γρασιδί μέχρι τὰ ὄπωροφόρα – ὅλα τὰ φυτὰ ἦταν ἀνθισμένα. Ὁ οὐρανὸς γαλανὸς καὶ ὁ τοσιάνης Πακιστανὸς. Ἐνα κοπάδι κάτασπρα πρόβατα, ἀκόμη ἀκούρευτα, καὶ ἀκόμη ἀσφαχτα βέλαζαν ἀμέριμνα ἐν ἀγνοίᾳ τῆς ἀκολουθίας τῆς Σαρακοστής. Σχεδὸν ἀκούγε κανεὶς τὴν θη τοῦ Μπετόβεν, τὴν «Ποιμενική» – ἀλλὰ ὑπῆρχε ἡ παραφωνία πού παρατηρήσατε προηγουμένως. «Τοσιανάκος ἤμουνα – προβατάκια φύλαγα» εἶναι ὁ σκοπὸς πού εἶχε ἐπιλεγεί ὡς ἀντιπροσωπευτικὸς τῆς ἑλληνικῆς ὑπαίθρου ὡς «σῆμα κατατεθέν» τῆς Ἑλληνικῆς Ραδιοφωνίας σὲ χρόνια ἀνύσπαστα. Δὲν εἶχανε σκεφθεῖ τὸ «τοσιανάκος ἔγινα – μετανάστης ἤμουνα». Ἡ ἴδια σκηνὴ ἐπανελήφθη πηγαίνοντας πρὸς τὸ «Γραμματικό», μὲ τὴν διαφορά ὅτι ὁ βοσκὸς αὐτῆς τὴν φορὰ ἦταν κατὰμαυρος – ἀπὸ τὸ Σουδάν, ἢ κάτι τέτοιο. Ἡ ἀντίθεσις ἦταν ἐντονιή, γιὰ τὸ «Γραμματικό» ἦταν ἀρβανιτοχώρι καὶ οἱ βοσκοὶ Ἀρβανίτες, πού δύσκολα τοὺς ξεχωρίζεις ἀπὸ ἄλλους κατοικοῦς τῆς Ἀττικῆς.

Ἐάν κινδυνεύει νὰ ἀφελληθῆσθε ὁ φλογερὸς ἦχος τοῦ τοσιανάκου, κινδυνεύουν τὰ πάντα. Μὲ μεγάλη ἐλαφρότητα – καὶ σοβαρὴ δόση δεσποδισμῶν – μικροβιοφοβικὸ ἐπιπέδου τὸ φρόνητρο τοῦ «ὕγειονομικοῦ κινδύνου», ὡσάν νὰ ἦταν ἡ ὑγειονομία ἐν κινδύνῳ. Ὑπόστασις – ἐκτός ἀπὸ τὴν γραμματικὴν – κινδυνεύει κάτι ἀπέρριχτος οὐσιαστικότερο καὶ ἀμφιβάλλω ἂν ὁ «κίνδυνος» εἶναι ἡ λέξη. Τοῦτο γιὰ τὸν κίνδυνον, ἐξ ὀρισμοῦ, εἶναι εἰς τὸ μέλλον. Ἐδῶ ὁμως ὁ κίνδυνος, δὲν εἶναι ἀντε portas. Ἐχει ἤδη ἐπέλθει καὶ εἶναι στὴν εἰδομένην

Ὑπαρξιακὸς κίνδυνος

τοῦ Τηλέμαχου Μαρατοῦ*

– ἐκεῖνὴ πού ἔχομε ἤδη δεῖ, καὶ βλέπουμε καθημερινῶς, στὴν τηλεόραση. Ὅταν τὸν δεῖτε ἀπὸ κοντὰ εἶναι ἐφιαλτικὸς. Ἡ πρώτη ἐνστικτώδης ἀντίδραση εἶναι νὰ τὸν ἀποπνιάξετε. Κακά τὰ ψέματα.

Μὲ συγχωρεῖτε φίλτατοι πεφωτισμένοι προοδευτικοί. Δὲν τὸ θέλω. Ἐάν ἤθελα ὀλίγον ἐξωτισμὸ θὰ ἔπαιρνα μίαν κρουαζιέρα στὰ τροπικά, ἢ ἀπλούτερα ἓνα βιβλίον μὲ τὰ ποιήματα τοῦ Καββαδία. Ὅλιγον Kipling: «On the road to Mandalay – where the flying fishes play / and the Sun comes up like thunder! Out of China...» Ὁ ἐξωτισμὸς εἶναι πολὺ ἐνδιαφέρον – ἀκριβὸς ἐκεῖ ἔξω. Δὲν ἔχει καμμία γοητεία στὴν Πλατεία Βικτωρίας. Ἀλλὰ δὲν εἶναι καὶ αὐτοὶ ἄνθρωποι; Ναι, ἀλλὰ τί φταίω ἐγὼ; Καὶ ὑπάρχουν ἄλλα ἑπτὰ δισεκατομμύρια ἐξ αὐτῶν.

Ὁ κίνδυνος δὲν εἶναι ἀπὸ τὰ μικρόβια. Εἶναι στὶς ἀδιάκοπα παραγωγικὲς μητρες τῶν θηλέων πού ἐρχονται. Καὶ γεννοῦν χωρὶς ἀναστολή ἢ ἀνάπαυλα. Ἐτοιμόγεννες ἐπιβιβάζονται στὶς βάρκες, ἄλλες ἔχουν ἓνα μωρὸ στὴν κοιλιά, ἓνα στὴν ἀγκαλιά, ἓνα κρατοῦν στὸ χέρι καὶ ἐπιβλέπουν τὸ ἄλλο πού παίζει στὶς λάσπες. Ὁ πάτερ-φαμίλιας πενταμελοῦς οἰκογενεῖας εἶναι εἴκοσι ἐτῶν, ἐνῶ ἡ πολυτεκνὸς μητέρα

εἶναι ἀκόμη teenager, παντρεύτηκε πρὶν βγάλει τὸ δημοτικὸ. Ἐξ ἄλλου δὲν πήγε ποτέ. Ὁ πρόεδρος Ἐρντογάν δήλωσε ὅτι ὁ σκοπὸς τῆς γυναίκας εἶναι νὰ γίνει μητέρα. Καὶ νὰ ξαναγίνει. Τὸ ἐκτιμώμενον ποσοστὸ ἀνάπτυξης τοῦ παγκοσμίου μουσουλμανικοῦ πληθυσμοῦ ἀπὸ τὸ 2010 μέχρι τὸ 2050 εἶναι 73%. Τὸ εὐρωπαϊκὸ (καὶ ἑλληνικὸ) φθίνει.

Οἱ Ἕλληνες εἴμαστε ἐλάχιστοι μπροστὰ σὲ αὐτὸ τὸ τσουνάμι τῆς μουσουλμανικῆς βιομάζας πού μᾶς κατακλύζει. Ἡ πιθανότης νὰ γεμίσομε ἀπὸ ἓνα ἑκατομμύριο μουσουλμάνους πού θὰ περιφέρονται ἐλεύθερα καὶ θὰ συγκροτήσουν, μοιραῶς, τοὺς θύλακες τοῦ πολιτισμοῦ τοῦς μὲ τὰ ἤθη, τὰ ἔθιμα τῆς θρησκείας τοῦς εἶναι κάτι περισσότερο ἀπὸ πιθανότης. Ἐγερσι! Τόσο περίεργο σὰς φαίνεται; Μήπως δὲν τὸ ἔχομε ξαναζήσει. Διηλαθὴ οἱ Τούρκοι τί ἦτανε καὶ τί εἶναι; Δὲν εἶναι μουσουλμάνοι; Ἡ ἐγκληματικὴ ἠλιθιότης τῆς ἀριστερῆς βλέπει μόνον ταξικὲς καὶ οικονομικὲς διαφορὰς. Ἀκούστε τὸ δηλητηριώδες τραγούδι: «Ἐγὼ Θεὸ καὶ σύ Ἄλλοχ / ἄλλα οἱ δυὸ μας Ἄχ! Καὶ Βάχ!» ἐνωμένοι στὴν ταξικὴ μὲ δυστυχία δηλαδὴ. Κατὰ τὰ ἄλλα «ὄλοι ἄνθρωποι εἴμαστε», πού ἔλεγε καὶ ὁ Τσαγιάνης σὲ «Οἱ Γερμανοὶ ξαναρχοῦνται.»

Εἶδαμε καὶ πάθαμε νὰ ἀπαλλαγῶμε ἀπὸ τὴν τουρκοκρατία καὶ ἀκόμη ὑποφέρομε. Θέλομε λοιπὸν ἄλλη μία δόση πῶ ἀποτελεσματικὴ καὶ θανατηφόρα ἀπὸ τὴν προηγούμενη; Ἄφεριμ. Ἀκόμη δὲν ἔχομε καθαρῶσι τὴν γλῶσσα μας, καὶ τοὺς τρόπους μας ἀπὸ τὴν ἀνατολίτικη βρωμιὰ καὶ ὀπμῖα – ἀκόμη ἀκούγονται ὑπολείμματα θαυμασμοῦ τῆς «καθ' ἡμᾶς Ἀνατολῆς». Καὶ θέλομε κι ἄλλο.

Μὲ τοὺς μουσουλμάνους νὰ πολλαπλασιάζονται ὅταν ἔμεις φθίνομε – σύντομα θὰ δεῖτε μουσουλμανικὴ πλειοψηφία στὰ Δημοτικά Συμβούλια καὶ μετὰ στὴν Βουλὴ. Τζαμιά καὶ μινარέδες νὰ ξεφυτρώνουν σὰν μανιτάρια. Καλυμμένες γυναῖκες στοὺς δρόμους καὶ συνεχεῖς ἐπιθέσεις στὶς δικές μας «προκλητικὲς καὶ ξεδιάντροπες». Θὰ δεῖτε λογοκρισία στὰ βιβλία καὶ στοὺς κινηματογράφους – γιὰ νὰ μὴν τοὺς προκαλοῦμε. Δὲν πρόκειται γιὰ προφητεῖες. Οἱ ἐπιθέσεις σὲ γυναῖκες στὴν Εὐρώπῃ πολλαπλασιάζονται τώρα. Ἐνῶ στὸ LSE (Οικονομικὸ πανεπιστήμιον) σὲ Λονδίνο τὸ δεῖπνον τῶν μουσουλμάνων φοιτητῶν εἶναι σὲ δύο αἶθουσες χωρισμένες ἀπὸ ψηλὸ τοίχο. Χωριστὰ τὰ κορίτσια ἀπὸ τὰ ἀγόρια. Σήμερα, δχι σὲ μέλλον.

Ἐδῶ πού τὰ λέμε, τὸ ἐπίπεδο τοῦ Μαξιμου – μὲ τὴν ἐγκατεστημένη παρέα – μὲ τὴν Ζεϊμπέκ χαουὺμ ἐκπρόσωπο, δὲν ἀπέχει καὶ πολὺ ἀπὸ τοὺς καφεενέδες καὶ τοὺς «μπαξέδες» τοῦ ἰμνομένου Μακρυγιάννη... ἓνα κλικ καὶ φτάσαμε πίσω σὲ «Ἀνατολή-Ἀνατολή», διηλοῦ σου εἴμαστε φυλὴ...».

*Γιολαρχος Ε.Ν., συγγραφέας



ΤΑ «ΘΕΛΩ» ΤΗΣ ΚΥΒΕΡΝΗΣΗΣ ΚΑΙ ΤΑ «ΠΡΕΠΕΙ» ΤΩΝ «ΘΕΣΜΩΝ»

Οι «θυσίες» και τα νέα σενάρια για το ασφαλιστικό

■ «Δίκτυ προστασίας» στα 1.400 ευρώ, άθροισμα κύριας και επικουρικής, έρχονται οι περικοπές των επικουρικών συντάξεων

Με υποχωρήσεις φαίνεται να κλείνει το ασφαλιστικό, που αποτελεί ένα από τα μεγαλύτερα «αγκάθια» της πρώτης αξιολόγησης της ελληνικής οικονομίας από το κουαρτέτο των δανειστών.

Κατά πληροφορίες, η μάχη δίνεται για τα ποσοστά αναπλήρωσης και το ύψος της εθνικής σύνταξης, με την κυβέρνηση να ελπίζει σε συμφωνία μέσα στο Σαββατοκύριακο και πριν αναχωρήσουν οι δανειστές από την Αθήνα, κάτι που αναμένεται να γίνει στις αρχές της εβδομάδας. Τελικός στόχος το ασφαλιστικό να κατατεθεί στη Βουλή μέχρι το τέλος Μαρτίου, όπως επιθυμεί η κυβέρνηση.

Η κυβέρνηση φαίνεται πως δέχθηκε μείωση των ήδη καταβαλλόμενων επικουρικών συντάξεων, με ανώτατο ποσοστό περικοπών το 40%. Παράλληλα, συζητείται η εθνική σύνταξη να πέσει κάτω από 384 ευρώ μόνο για τα έτη ασφάλισης 15-20, με τους δανειστές να ζητούν 320 ή 340 ευρώ. Στο πλαίσιο των αμοιβαίων υποχωρήσεων, για πρώτη φορά η τρόικα εμφανίζεται διατεθειμένη να συζητήσει μερική αύξηση εισφορών κάτω της μιας μονάδας.

Περικοπές στις κύριες συντάξεις δεν πρόκειται να γίνουν, διαμνύουν από το υπουργείο Εργασίας, γι' αυτό και εξετάζονται σενάρια που μπορούν να καλύψουν ένα μεγάλο κομμάτι του κενού των 1,8 δισ. ευρώ. Δηλαδή, περισσότερα έσοδα π.χ. από φόρους θα μπορούν να ελαφρύνουν το ασφαλιστικό.

«Κλείδωνει» η εθνική σύνταξη

Σύμφωνα με κυβερνητικά στελέχη, υπάρχει συμφωνία με τους «θεσμούς» για την εθνική σύνταξη. Έτσι, για 20 έτη ασφάλισης θα ανέρχεται σε 384 ευρώ, χωρίς εισοδηματικά κριτήρια, ωστόσο υπό διαπραγμάτευση είναι το ύψος της για τα έτη ασφάλισης μεταξύ 15 και 20. Η ελληνική πλευρά επιδιώκει εθνική σύνταξη κοντά στα 340 ευρώ, ενώ οι δανειστές πιέζουν για 320 ευρώ. Στη 15ετία, το υπουργείο Εργασίας φέρει ότι δέχεται να χορηγήσει μειωμένη εθνική σύνταξη, η οποία θα αυξάνεται κλιμακωτά έως την 20ετία.



Όσο χαμηλότερο είναι το ποσό της εθνικής σύνταξης, τόσο καλύτερο θα είναι το ποσοστό αναπλήρωσης της ανταποδοτικής σύνταξης. Σε καμία περίπτωση, πάντως, δεν συζητούν ποσοστό αναπλήρωσης για την 15ετία στο 0,8%, που ήταν η αρχική πρόταση του υπουργού Εργασίας, Γιώργου Κατρούγκαλου.

Ανοιχτό το ενδεχόμενο αύξησης εισφορών

Για πρώτη φορά, όπως λένε πηγές της κυβέρνησης, οι «θεσμοί» άρχισαν να συζητούν το σενάριο της μερικής αύξησης των εισφορών, πρόταση που είχε καταθέσει από την πρώτη στιγμή η Αθήνα, προκειμένου να αποφευχθεί η περικοπή κύριων συντάξεων. Έτσι, φαίνεται να καταλήγουν σε μια μέση λύση, συζητώντας για αύξηση των εισφορών, η οποία όμως θα κινείται κάτω της μιας μονάδας (από 0,5% έως 1%, αντί του 1,5% που ζητούσε το υπουργείο) των εισφορών

στην επικουρική ασφάλιση για τη διετία 2016-2017, με την προϋπόθεση ότι θα μειωθούν δραστικά οι επικουρικές συντάξεις.

Η ελληνική πλευρά, μετά τις πιέσεις των δανειστών και την αποδοχή από μέρος τους της αύξησης των εισφορών, φέρεται να συμφωνήσει σε στοχευμένες περικοπές επικουρικών συντάξεων με υψηλό ποσοστό αναπλήρωσης, υπό τον όρο ωστόσο ότι η όποια μείωση δεν θα έχει αποτέλεσμα να άθροισμα κύριας επικουρικής να είναι κάτω από 1.400 ευρώ, βάζοντας με αυτόν τον τρόπο ένα «δίκτυο προστασίας».

Το σενάριο που προωθεί η ελληνική κυβέρνηση προβλέπει εξοικονόμηση 200 εκατ. ευρώ από την αύξηση των εισφορών, καθώς και 200 εκατ. από την αξιοποίηση της περιουσίας του ενιαίου επικουρικού ταμείου. Τα 200 εκατ. που υπολείπονται για την κάλυψη του ελλείμματος του ΕΤΕΑ, ύψους 600 εκατ., θα εξοικονομηθούν από τη μείωση των συντάξεων.

«Μάχη» για τα ποσοστά αναπλήρωσης

«Ισορροπία» θα αναζητηθεί στην ανακατανομή των ποσοστών αναπλήρωσης, δηλαδή το ποσοστό του μισθού που θα λαμβάνει ο συνταξιούχος ως σύνταξη, που θα κρίνει και το τελικό ύψος των συντάξεων. Το κουαρτέτο επιμένει στη δημιουργία ενός ποσοδοποιοτικού συστήματος, με πολύ χαμηλότερα ποσοστά αναπλήρωσης, και κατά συνέπεια μικρότερες συντάξεις, οι οποίες όμως θα αντιστοιχούν στις εισφορές που έχουν καταβληθεί.

Πληροφορίες αναφέρουν ότι δίνεται μάχη για να μην περάσουν οι θέσεις του Διεθνούς Νομισματικού Ταμείου, το οποίο ζητεί το ποσοστό αναπλήρωσης στην 15ετία, από 0,8% που προβλέπει η πρόταση Κατρούγκαλου, να συρρικνωθεί ακόμα και στο 0,45%-0,50%. Αν υπερσχύσει η πρόταση του Ταμείου, αυτομάτως θα συρρικνωθούν οι χαμηλές συντάξεις με λίγα έτη ασφάλισης και συγκεκριμένα όσες είναι κάτω από 800 ευρώ

με 15-25 έτη ασφάλισης.

Η ελληνική πλευρά εμφανίζεται διατεθειμένη να συμφωνήσει σε μικρότερα από τα αρχικώς προτεινόμενα ποσοστά αναπλήρωσης για τα έτη ασφάλισης από 15 έως 25, καθώς και υψηλότερα για τα έτη από 26 και πάνω, διατηρώντας όμως το συνολικό ποσοστό αναπλήρωσης άνω του 50%, καθώς και τον μηχανισμό αναδιανομής υπέρ των μεσαίων και χαμηλών στρωμάτων.