

1. ΑΠΟ ΤΟ ΝΕΟ ΕΤΟΣ ΤΟ ΑΦΟΡΟΛΟΓΗΤΟ

Μέσο: ΕΛΕΥΘΕΡΙΑ ΤΟΥ ΤΥΠΟΥ

Ημ. Έκδοσης: . . .29/12/2017 Ημ. Αποδελτίωσης: . . .29/12/2017

Σελίδα: 22



ΑΠΟ ΤΟ ΝΕΟ ΕΤΟΣ ΤΟ ΑΦΟΡΟΛΟΓΗΤΟ

Επιταχύνεται η μείωση για τα αγροτικά εισοδήματα! Ενεργοποίηση του μέτρου με νόμο ζπτούν οι δανειστής

Από τον
ΣΤΕΦΑΝΟ ΠΑΠΑΠΟΥΛΜΕΡΟΥ

Στα εισοδήματα που θα αποκτηθούν το 2018, αντί του 2019, ζπτούν οι δανειστής να εφαρμοστούν οι περικοπές του αφορολόγητου για αγρότες, μισθωτούς και συνταξιούχους, οι οποίες περιλαμβάνονται στον εφαρμοστικό νόμο 4472 με τα προσαπαιτούμενα για την αξιολόγηση της ελληνικής οικονομίας, ο οποίος υπερψηφίστηκε από τη Βουλή τον προηγούμενο Μάιο και δημοσιεύθηκε στο ΦΕΚ Α' 74/19.05.2017. Πρόκειται για σχετική ρήτρα, που έχει ενσωματωθεί στον νόμο, με την οποία προβλέπεται η επιτάχυνση του εν λόγω μέτρου σε περίπτωση μη επίτευξης των δημοσιονομικών στόχων της κυβέρνησης.

Το θέμα συζητήθηκε κατά τη διάρκεια συνάντησης των τεχνικών κλιμακίων της τριόικας με στελέχη του υπ. Οικονομικών και φαίνεται πως κατέληξε σε προθεσμία να θεσπιστεί μέχρι τον επόμενο Μάιο του 2018 διάταξη η οποία θα ορίζει ότι η μείωση του αφορολόγητου ορίου στις 5.600 ευρώ, που έχει προγραμματιστεί για το 2020, θα μπορεί να επισπευσθεί για το οικονομικό έτος 2019 κατά το οποίο θα δηλωθούν τα εισοδήματα που θα αποκτηθούν κατά τη διάρκεια του 2018, εφόσον το ΔΝΤ κρίνει ότι δεν είναι εφικτή η επίτευξη των δημοσιονομικών στόχων.

Θυμίζουμε πως οι σημαντικότερες μεταβολές στον Κώδικα Φορολογίας Εισοδήματος (ΚΦΕ, Ν. 4172/2013) που περιλαμβάνονται στον νόμο 4472/2017 έχουν ως εξής:

1. Αναπροσαρμόζεται η προβλεπόμενη μείωση του φόρου επί του φορολογητέου εισοδήματος από αγροτική ή μισθωτή εργασία και συντάξεις ως εξής:

● Σε χίλια διακόσια πενήντα (1.250) ευρώ, από χίλια εννιακόσια ευρώ (1.900) που ισχύει σήμερα, για τον φορολογούμενο χωρίς εξαρτώμενα τέκνα, όταν το φορο-



λογητέο εισόδημα δεν υπερβαίνει το ποσό των είκοσι χιλιάδων (20.000) ευρώ.

● Σε χίλια τριακόσια (1.300) ευρώ, από χίλια εννιακόσια πενήντα ευρώ (1.950) που ισχύει σήμερα, για τον φορολογούμενο με ένα (1) εξαρτώμενο τέκνο.

● Σε χίλια τριακόσια πενήντα (1.350) ευρώ, από δύο χιλιάδες ευ-

ρώ (2.000) που ισχύει σήμερα, για δύο (2) εξαρτώμενα τέκνα.

● Σε χίλια τετρακόσια πενήντα (1.450) ευρώ, από δύο χιλιάδες εκατό ευρώ (2.100) που ισχύει σήμερα, για τρία (3) εξαρτώμενα τέκνα και άνω.

2. Μειώνεται σε 20%, από 22% που ισχύει σήμερα, ο φορολογικός συντελεστής βάσει του οποί-

ου υπολογίζεται ο φόρος επί του εισοδήματος ύψους από 0 έως 20.000 ευρώ, από αγροτική απασχόληση, μισθούς και συντάξεις.

● Παραμένουν όμως οι συντελεστές 29% για εισοδήματα από 20.000,01 έως 30.000 ευρώ, 37% για εισοδήματα από 30.000,01 έως 40.000 ευρώ, και 45 για εισοδήματα από 40.000,01 ευρώ και άνω.

3. Αυξάνεται σε τριάντα χιλιάδες ευρώ (30.000) από δώδεκα χιλιάδες ευρώ (12.000) που ισχύει σήμερα, το ύψος του εισοδήματος των φυσικών προσώπων ή σχολάζουσας κληρονομιάς, επί του οποίου επιβάλλεται ειδική εισφορά αλληλεγγύης.

4. Επανακαθορίζεται η κλίμακα βάσει της οποίας υπολογίζεται η ειδική εισφορά αλληλεγγύης που επιβάλλεται στο συνολικό καθαρό εισόδημα ως εξής:

● Ορίζεται σε 0% ο συντελεστής για εισόδημα από 0 έως 30.000 ευρώ (σήμερα ο ανωτέρω συντελεστής ισχύει μόνο για εισόδημα από 0 έως 12.000 ευρώ, ενώ για εισόδημα από 12.001 έως 20.000 ευρώ ισχύει συντελεστής 2,2% και για εισόδημα από 20.001 έως 30.000 ευρώ ισχύει συντελεστής 5%),

● Μειώνεται σε 2%, από 6,5% που ισχύει σήμερα, ο συντελεστής που ισχύει για εισόδημα από 30.000,01 έως 40.000 ευρώ και σε 5%, από 7,5% που ισχύει σήμερα, ο συντελεστής που ισχύει για εισόδημα από 40.000,01 έως 65.000 ευρώ.

Τον Μάρτιο ο νέος ΕΝΦΙΑ

Τον επόμενο Μάρτιο αναμένεται, ύστερα από συμφωνία με τους δανειστής, η εξίσωση των αντικειμενικών αξιών με τις εμπορικές, που κανονικά έπρεπε να γίνει από το υπουργείο Οικονομικών μέχρι το τέλος του 2017.

Στόχος παραμένει ο ΕΝΦΙΑ του 2018 να υπολογιστεί με τις νέες αντικειμενικές αξίες, έχοντας όμως ως σταθερό εισπρακτικό στόχο τα 2,65 δισ. ευρώ και για τον επόμενο χρόνο.

Βάσει εκθέσεων ιδιωτών, το υπουργείο εκτιμά ότι η αναθεώρηση των αντικειμενικών τιμών μπορεί να γίνει σχετικά πιο εύκολα εξαιτίας του γεγονότος ότι οι αντικειμενικές αξίες δεν αναμένεται να μειωθούν

περισσότερο από 5%-10% σε μέσα επίπεδα, επειδή αναμένεται να υπάρξουν μειώσεις σε κάποιες περιοχές και αυξήσεις σε κάποιες άλλες. Έτσι δεν θα υπάρξει σοβαρό πρόβλημα από τον ετήσιο εισπρακτικό στόχο του ΕΝΦΙΑ, στον οποίο έχει δεσμευθεί το ΥΠΟΙΚ τουλάχιστον μέχρι και το 2019, με δεδομένο ότι μια τέτοια μείωση μπορεί να αντιμετωπιστεί με μια μετριασμένη αναπροσαρμογή των συντελεστών του φόρου. Αν παρ' όλα αυτά οι μειώσεις είναι μεγάλες και ανατρέπουν τον εισπρακτικό στόχο, τότε θα πρέπει ή να αναπροσαρμοστούν σε μεγάλο βαθμό οι συντελεστές ή να έχουμε έναν νέο βασικό φόρο για τα ακίνητα.

2. ΚΟΙΝΩΝΙΚΗ ΠΟΛΙΤΙΚΗ ΜΕ ΜΠΑΛΩΜΑΤΑ

Μέσο: ΕΛΕΥΘΕΡΟΣ ΤΥΠΟΣ

Ημ. Έκδοσης: . . .29/12/2017 Ημ. Αποδελτίωσης: . . .29/12/2017

Σελίδα: 2



Κοινωνική πολιτική με «μπαλώματα»

ΣΥΜΦΩΝΑ με επίσημες έρευνες, οι κοινωνικές ανισότητες έχουν διευρυνθεί στα χρόνια της διακυβέρνησης της χώρας από τον ΣΥΡΙΖΑ. Οι φτωχοί έγιναν φτωχότεροι, ενώ η μεσαία τάξη σημείωσε εισοδηματικά σημαντική υποχώρηση υπό το βάρος της υπερφορολόγησης και των υπέρογκων ασφαλιστικών εισφορών.

ΤΟ ΕΠΙΔΟΜΑ κοινωνικής αλληλεγγύης κατόντησε κοροϊδία για τους συνταξιούχους, αφού περιορίστηκε στα 35 ευρώ για φέτος και πρόκειται να καταργηθεί μέσα στο 2019. Το κονδύλι για το επίδομα θέρμανσης έχει πετσοκοπεί και οι πόροι για αυτούς που έχουν πραγματικά ανάγκη μειώνονται δραστικά. Και αυτό, την ώρα που το σπάταλο, πελατειακό κράτος προσλαμβάνει στρατιές ημετέρων, συγγενών και κομματικών φίλων και πληρώνει αποζημιώσεις για υπερωρίες και εκτός έδρας.

Η ΡΗΤΟΡΙΚΗ του ΣΥΡΙΖΑ την εποχή που ήταν στην αντιπολίτευση για τη φτώχεια και τη μιζέρια των πολιτών από τα μνημόνια έχει αντικατασταθεί εδώ και τρία χρόνια που είναι στην κυβέρνηση από μια πολιτική που καταδικάζει τους οικονομικά ασθενέστερους σε ακόμα μεγαλύτερη φτώχεια, περιορίζοντας δραματικά το κοινωνικό κράτος. Ακόμα και από το κοινωνικό τιμολόγιο της ΔΕΗ θα βρεθούν εκτός χιλιάδες νοικοκυριά λόγω κριτηρίων.

ΠΡΟΚΑΛΕΙ μάλιστα κατάπληξη το γεγονός ότι, αντί να επιδοτούνται οι τρίτεκνοι και οι πολύτεκνοι, μπαίνουν εισοδηματικοί φραγμοί που καμία σχέση δεν έχουν με την πραγματικότητα. Ομως οι οικογενειακές ανάγκες μεγαλώνουν και η όξυνση του δημογραφικού επιβάλλει την παροχή κινήτρων για νέες γεννήσεις και όχι να εισάγονται διαρκώς αποτρεπτικά μέτρα.

ΕΙΝΑΙ προφανές ότι κοινωνική πολιτική με «μπαλώματα» δεν μπορεί να υπάρξει. Και όσο η κυβέρνηση του ΣΥΡΙΖΑ κρατά την οικονομία με την υπερφορολόγηση και τον κρατισμό τόσο λιγότεροι θα είναι και οι πόροι που διατίθενται για τους οικονομικά ασθενέστερους.

ΤΟ ΑΝΤΙΛΑΜΒΑΝΟΝΤΑΙ πλέον όλοι ότι τα προβλήματα οξύνονται και λόγω ακρίβειας στην αγορά και λόγω χαμένων εισοδημάτων. Η κοινωνική πολιτική είναι σήμερα ανύπαρκτη και ασκείται πλέον μόνο για την ανούσια φιγούρα των υπουργών.

3. ΜΠΑΡΑΖ ΝΕΩΝ ΠΡΟΣΛΗΨΕΩΝ ΕΝΤΟΣ ΤΟΥ 2018

Μέσο: ΔΗΜΟΚΡΑΤΙΑ

Ημ. Έκδοσης: . . . 29/12/2017 Ημ. Αποδελτίωσης: . . . 29/12/2017

Σελίδα: 14



Μπαράζ νέων προσλήψεων εντός του 2018

Έρχονται προκηρύξεις για 15.000 μόνιμους και 30.000 εποχικούς υπαλλήλους στο Δημόσιο, με τον κύριο όγκο να αφορά τους ΟΤΑ

Με 15.000 μόνιμους και 30.000 εποχικούς υπαλλήλους θα ενισχυθούν υπουργεία, δήμοι, παιδικό και βρεφονηπιακό σταθμοί, μουσεία, νοσοκομεία, ΔΕΚΟ και ΝΠΙΔ μέσα στο 2018.

Συνολικά, οι νέες προσλήψεις, που θα γίνουν μέσω ΑΣΕΠ, στον στενό αλλά και στον ευρύτερο δημόσιο τομέα αφορούν κυρίως προσωπικό που θα προσληφθεί στους ΟΤΑ, είτε με μόνιμες είτε με εποχικές συμβάσεις. Μεταξύ των πιο δημοφιλών διαγωνισμών του επόμενου έτους είναι:

- Ο διαγωνισμός του υπουργείου Δικαιοσύνης για την πρόσληψη 588 μόνιμων υπαλλήλων στα σωφρονιστικά καταστήματα όλης της χώρας.
- Η νέα μεγάλη προκήρυξη από το ΑΣΕΠ, που αφορά την πρόσληψη 300 μόνιμων υπαλλήλων στην ΕΥΔΑΠ.
- Η προκήρυξη του υπουργείου Εσωτερικών για 8.845 μόνιμους υπαλλήλους σε όλους τους δήμους της χώρας στις υπηρεσίες καθαριό-

τητας, στην οποία οι τωρινοί συμβασιούχοι θα λάβουν μπόνους 17 μορίων ανά μήνα εμπειρίας και για σύνολο 24 μηνών.

- Οι 4.000 εποχικοί υπάλληλοι, με τους οποίους θα ενισχυθούν διάφορες ΔΕΚΟ, μεταξύ των οποίων η ΔΕΗ, ο ΔΕΔΔΗΕ, τα ΕΛ.ΤΑ. και η ΕΥΔΑΠ για τους καλοκαιρινούς μήνες.

- Η προκήρυξη κοινωφελούς εργασίας για 10.000 θέσεις σε φορείς, όπως δήμοι, hotspots και νοσοκομεία.

- Ο νέος διαγωνισμός της ΑΑΔΕ για 1.800 θέσεις μονίμων στις ειδικότητες εφοριακών, τελωνειακών, διοικητικού/οικονομικού, επιθεωρητών, πληροφορικής, χημικών, μηχανικών, επιμελητών και φυλάκων.

- Οι συμβάσεις 700 γιατρών, νοσηλευτών, διοικητικών και παραϊατρικού προσωπικού σε φορείς, όπως ο Οργανισμός Κατά των Ναρκωτικών (ΟΚΑΝΑ), το Κέντρο Ερευνών για Θέματα Ισότητας (ΚΕΘΙ) και το Κέντρο Ελέγχου και Πρόληψης Νοσημάτων (ΚΕΕΛΠΝΟ).

- Η προκήρυξη 510 θέσεων ταχυ-



δρόμων - διανομέων, υπαλλήλων εσωτερικής εκμετάλλευσης, διοικητικών, οδηγών και διαμετακομιστών στα ΕΛ.ΤΑ. Ο τελευταίος διαγωνισμός για μόνιμο προσωπικό έγινε πριν από 10 χρόνια.

- Η πρόσληψη (μέσω στρατιωτικών σχολών) 2.600 στελεχών στην Ελληνική Αστυνομία, στο Εμπορικό Ναυτικό και στον Ελληνικό Στρατό, ενώ την άνοιξη δρομολογούνται και οι νέες προσλήψεις - μονιμοποιήσεις στο Πυροσβεστικό Σώμα.

- Οι συμβάσεις 4.000 αρχαιολόγων,

συντηρητών αρχαιοτήτων, μηχανικών, εργατοτεχνιτών, φυλάκων, νυκτοφυλάκων και καθαριστών με το υπουργείο Πολιτισμού.

- Με 100 άτομα υποχρεωτικής εκπαίδευσης θα ενισχυθούν διάφοροι φορείς, όπως ο Οργανισμός Λιμένος Ηρακλείου, ο Οίκος Ναύτου και η Ανώνυμος Εταιρεία Διώρυγας Κορίνθου.

- Οι διαγωνισμοί 45 μόνιμων στην Αρχή Εξέτασης Προδικαστικών Προσφυγών - ΑΕΠΠ και 60 μηχανοδηγών στην ΤΡΑΙΝΟΣΕ.



Το θέμα της ημέρας

ΚΟΙΝΩΝΙΚΟ ΤΙΜΟΛΟΓΙΟ

Ρεπορτάζ
ΧΡΗΣΤΟΣ ΚΟΛΛΗΝΑΣ

Αυστηρότερα τα κριτήρια για φθηνό ρεύμα

Υψηλότερη έκπτωση για τους δικαιούχους του Εισοδήματος Αλληλεγγύης οι οποίοι διαβιούν κάτω από το όριο της φτώχειας. Αιτήσεις υποβάλλονται έως τις 30 Απριλίου

Αιχμηρός «κόφτης» μπαίνει στον αριθμό των δικαιούχων του φθηνότερου ρεύματος (Κοινωνικό Οικιακό Τιμολόγιο) με τη νέα Απόφαση του υπουργού Ενέργειας Γιώργου Σταθάκη, στοχεύοντας στην απένταξη στρατηγικών κακοπληρωτών, αλλά και μειώνοντας το συνολικό κόστος για τη συγκεκριμένη κοινωνική πολιτική.

Οι καταναλωτές που είναι ενταγμένοι στο ΚΟΤ σήμερα ανέρχονται σε περίπου 700.000.

Συνοπτικά, το ΚΟΤ με μεγαλύτερες εκπτώσεις στην τιμή της κιλοβατώρας θα δικαιούνται όσοι πληρούν τα κριτήρια λήψης Κοινωνικού Εισοδήματος Αλληλεγγύης (με εισοδήματα κάτω από το όριο της φτώχειας), απολαμβάνο-



Ο υπουργός Ενέργειας και Περιβάλλοντος Γιώργος Σταθάκης στη Βουλή. Δεξιά: Πολίτης περιμένει να πληρώσει τον λογαριασμό της ΔΕΗ



Αλλαγές χρεώσεων στις Υπηρεσίες Κοινής Ωφέλειας και μηνιαίοι λογαριασμοί

Αλλαγές έρχονται από το νέο έτος στους λογαριασμούς ηλεκτρικού ρεύματος της ΔΕΗ, καθώς και στις ρυθμιζόμενες χρεώσεις που πληρώνουν όλοι οι καταναλωτές τόσο μέσω της δημόσιας επιχείρησης όσο και των ιδιωτών προμηθευτών.

Ειδικότερα, η ΔΕΗ από τις αρχές του 2018 προχωρεί στην καθιέρωση της έκδοσης μηνιαίων λογαριασμών ηλεκτρικής ενέργειας και σε πρώτη φάση αυτοί θα

αφορούν όσους χρησιμοποιούν την ηλεκτρονική υπηρεσία e-bill. Πρόκειται για νοικοκυριά και επιχειρηματίες στους οποίους αποστέλλονται μέσω e-mail οι λογαριασμοί έχοντας προηγουμένως εγγραφεί στη σχετική εφαρμογή της δημόσιας εταιρείας. Για τον σκοπό αυτόν καλούνται οι ενδιαφερόμενοι που χρησιμοποιούν την «e-bill» να ανανεώσουν τα στοιχεία τους, αλλά και σε όσους θέλουν να γίνουν αποδέκτες

4. ΑΚΟΜΑ ΠΙΟ ΑΥΣΤΗΡΑ ΤΑ ΚΡΙΤΗΡΙΑ ΓΙΑ ΦΘΗΝΟ ΗΛΕΚΤΡΙΚΟ

Μέσο: ΕΛΕΥΘΕΡΙΑ ΤΟΥ ΤΥΠΟΥ

Ημ. Έκδοσης: . . .29/12/2017 Ημ. Αποδελτίωσης: . . .29/12/2017

Σελίδα: 3



ντας μειωμένο κατά 70% ρεύμα, και εκείνοι που έχουν τις προϋποθέσεις είσπραξης του κοινωνικού μερίσματος, εξοικονομώντας 35% στον συνολικό λογαριασμό.

Σε αυτές τις δύο κατηγορίες τίθενται φυσικά και συγκεκριμένα όρια τετραμηνιαίας κατανάλωσης ηλεκτρικής ενέργειας, ενώ στις αλλαγές συμπεριλαμβάνεται και η κατάργηση του χαμηλού τιμολογίου των πολυτέκνων, οι οποίοι πλέον θα πρέπει να πληρούν τα εισοδηματικά και περιουσιακά κριτήρια.

Με ακόμη πιο απλά λόγια, στις δύο κατηγορίες του ΚΟΤ τίθενται, εκτός από εισοδηματικά κριτήρια (τα οποία ισχύουν και τώρα), και περιουσιακά, όπως ύψος κινητής (οχήματα) και ακίνητης (σπίτια, οικόπεδα κ.λπ.) περιουσίας, αλλά και τραπεζικών καταθέσεων.

Επιπλέον δεν λαμβάνονται υπόψη τα προαναφερόμενα στοι-

χεία μόνο του κύριου δικαιούχου, αλλά και των υπόλοιπων ενήλικων που φιλοξενούνται στο ηλεκτροδοτούμενο σπίτι.

Οι αλλαγές τίθενται σε ισχύ από 1ης Φεβρουαρίου 2018 και όσοι πληρούν τα κριτήρια θα πρέπει να υποβάλλουν αιτήσεις στο σύστημα που τηρείται από την Ηλεκτρονική Διακυβέρνηση Κοινωνικής Ασφάλισης έως τις 30 Απριλίου 2018.

Τα κριτήρια για τη λήψη του Κοινωνικού Εισοδήματος Αλληλεγγύης είναι:

- Η συνολική αξία της ακίνητης περιουσίας δεν μπορεί να υπερβαίνει τα 90.000 ευρώ για το μονοπρόσωπο νοικοκυριό, προσουξανόμενη κατά 15.000 ευρώ για κάθε πρόσθετο μέλος και έως 150.000 ευρώ.
- Η αντικειμενική δαπάνη της κινητής περιουσίας του νοικοκυριού (π.χ. αυτοκίνητο) δεν μπορεί

να υπερβαίνει στο σύνολό της τα 6.000 ευρώ.

- Το συνολικό ύψος εισοδήματος ή καταθέσεων του νοικοκυριού έως έξι μήνες πριν από την υποβολή της αίτησης δεν μπορεί να υπερβαίνουν τα 1.200 έως 3.000 ευρώ, ανάλογα με τα μέλη του νοικοκυριού.

Τα κριτήρια για τη λήψη του κοινωνικού μερίσματος είναι:

- Η συνολική φορολογητέα αξία ακίνητης περιουσίας όλων των μελών του νοικοκυριού δεν μπορεί να υπερβαίνει τα 120.000 ευρώ για νοικοκυριά με ένα μέλος. Προσαυξάνεται κατά 15.000 ευρώ για κάθε πρόσθετο μέλος μέχρι το ποσό των 180.000.
- Το συνολικό ύψος εισοδήματος δεν υπερβαίνει τα 9.000 ευρώ, ποσό που προσουξάνεται κατά 50% για κάθε επιπλέον ενήλικο μέλος και κατά 25% για κάθε ανήλικο μέλος.



των μηνιαίων λογαριασμών να συμπληρώσουν μέσω της ιστοσελίδας της επιχείρησης το ΑΦΜ και τον αριθμό δελτίου της αστυνομικής τους ταυτότητας.

Η ΔΕΗ σκοπεύει τον αριθμό των 800.000 καταναλωτών που χρησιμοποιούν την υπηρεσία να τον ανεβάσει μέσα στο 2018 στους 2.000.000. Οι μηνιαίοι λογαριασμοί ρεύματος παρέχουν μεγαλύτερη οικονομική διευκόλυνση στους πελάτες της επιχείρη-

σης, καθώς τα ποσά των «έναντι» δημιαίων και «εκκαθαριστικών» τετραμηνιαίων λογαριασμών επιμερίζονται ανά μήνα. Την πρακτική αυτή σημειώνεται ότι την εφαρμόζουν ήδη οι ιδιώτες προμηθευτές ηλεκτρικής ενέργειας.

Πέραν όμως αυτής της αλλαγής, από 1ης Φεβρουαρίου αλλάζει και ο τρόπος χρέωσης των Υπηρεσιών Κοινής Ωφέλειας (ΥΚΩ) που πληρώνουν οι καταναλωτές μέσα απ' όλες τις εταιρεί-

ες παροχής ηλεκτρικής ενέργειας. Οι κλίμακες γίνονται τρεις, από τέσσερις που είναι σήμερα, ενώ δικαιότερη γίνεται και η χρέωση της ποσότητας κατανάλωσης ενέργειας που υπερβαίνει μία κλίμακα. Σύμφωνα με τους υπολογισμούς, τα νοικοκυριά αναμένεται να δουν οικονομικές ελαφρύνσεις έως και 50 ευρώ το τετράμηνο στις χρεώσεις των ΥΚΩ, ανάλογα με το ύψος της κατανάλωσης ρεύματος.

5. ΦΘΗΝΟ ΡΕΥΜΑ ΣΕ 1,3 ΕΚΑΤ ΝΟΙΚΟΚΥΡΙΑ

Μέσο: ΑΥΓΗ

Ημ. Έκδοσης: . . . 29/12/2017 Ημ. Αποδελτίωσης: . . . 29/12/2017

Σελίδα: 3



ΑΠΟΦΑΣΗ ΣΤΑΘΑΚΗ:

Εκπτώσεις 35%-70% για πάνω από 1,3 εκατ. νοικοκυριά

ΡΕΠΟΡΤΑΖ: ΑΝΤΙΓΟΝΗ ΖΟΥΝΤΑ

► Πάνω από 1,3 εκατομμύρια νοικοκυριά αφορούν οι εκπτώσεις από 35% έως και 70% στα τιμολόγια ηλεκτρισμού που εισάγονται με την αναμόρφωση του Κοινωνικού Οικιακού Τιμολογίου (ΚΟΤ), καθιστώντας το δικαιότερο και πιο στοχευμένο υπέρ εκείνων που πραγματικά χρήζουν στήριξης, το οποίο θα ισχύσει από τον Φεβρουάριο 2018.

Χθες γνωστοποιήθηκε από τον υπουργό ΠΕΝ Γ. Σταθάκη η υπογραφή της σχετικής απόφασης με την οποία αλλάζουν τα κριτήρια και οι όροι υπαγωγής στο ΚΟΤ, με έμφαση στην ουσιαστική ελάφρυνση των νοικοκυριών με πολύ χαμηλά εισοδήματα και πραγματική ανάγκη ενίσχυσης, στην κατεύθυνση των παρεμβάσεων της κυβέρνησης για την αντιμετώπιση της ενεργειακής φτώχειας.

Σημείο αναφοράς στις αλλαγές που φέρνει η απόφαση είναι οι δικαιούχοι του Κοινωνικού Εισοδήματος Αλληλεγγύης (ΚΕΑ) και οι δικαιούχοι του κοινωνικού μερίσματος.

Σημειώνεται ότι οι δικαιούχοι κοινωνικού μερίσματος ανέρχονται σήμερα σε σχεδόν 1,35 εκατ. νοικοκυριά, ενώ στις 288.000 έφτασαν τα νοικοκυριά που λαμβάνουν ΚΕΑ. Σήμερα, με βάση τα ισχύοντα κριτήρια, τα ενταγμένα στο ΚΟΤ νοικοκυριά είναι λιγότερα από 700.000.

Η υποβολή αιτήσεων στο νέο σύστημα, το οποίο θα τηρείται από την Ηλεκτρονική Διακυβέρνηση Κοινωνικής Ασφάλισης, ξεκινά την 1η Φεβρουαρίου 2018, ενώ προβλέπεται να υπάρξει μια μεταβατική περίοδος έως τις 30.4.2018, προκειμένου να έχουν τον χρόνο οι δικαιούχοι να υποβάλουν αίτηση και να ενταχθούν στο αναμορφωμένο ΚΟΤ βάσει των νέων στοιχείων.

Δύο βασικές κατηγορίες

Ειδικότερα, στην απόφαση προβλέπεται η δημιουργία δύο κατηγοριών ΚΟΤ που θα απολαμβάνουν σημαντικών εκπτώσεων στους λογαριασμούς ηλεκτρισμού:

► Στην πρώτη κατηγορία υπάγονται όσοι πληρούν τα κριτήρια λήψης Κοινωνικού Εισοδήματος Αλληλεγγύης, οι οποίοι θα έχουν έκπτωση στην τιμή του ρεύματος (ανταγωνιστικό σκέλος τιμολογίου) 75 ευρώ/Μwh και απαλλαγή από τις χρεώσεις χρήσης δικτύου (ΔΕΔΔΗΕ) και διανομής (ΑΔΜΗΕ), δηλαδή συνολική έκπτωση 70%.

► Σε ισχύ από τον Φεβρουάριο 2018 το νέο Κοινωνικό Οικιακό Τιμολόγιο

► Στη δεύτερη κατηγορία υπάγονται όσοι πληρούν κριτήρια αντίστοιχα με εκείνα που ορίστηκαν για τη λήψη κοινωνικού μερίσματος, οι οποίοι θα έχουν έκπτωση στην τιμή του ρεύματος 45 ευρώ/Μwh, ήτοι έκπτωση επί του τιμολογίου 35% περίπου.

Υπενθυμίζεται ότι βάσει του ισχύοντος συστήματος μέχρι σήμερα υπήρχαν επίσης δύο κατηγορίες ΚΟΤ, που όμως διαμορφώνονταν ως εξής: στην πρώτη εντάσσονταν άτομα με χαμηλά εισοδήματα και τρέφοντο, λαμβάνοντας έκπτωση στο σύστημα του τιμολογίου περί το 22%, στη δεύτερη εντάσσονταν άνεργοι, ΑμεΑ και άτομα που χρειάζονται μηχανική υποστήριξη με έκπτωση έως 39%.

Όρια κατανάλωσης

Με βάση την απόφαση, η επιδοτούμενη κατανάλωση θα εξαρτάται από τη σύνθεση του νοικοκυριού (αριθμός ενήλικων/ανήλικων, ειδικές κατηγορίες κ.τ.λ.), ενώ καταργείται η απένταξη σε περιπτώσεις υπέρβασης της μέγιστης κατανάλωσης έως 10%.

Τα όρια της κατανάλωσης αφορούν έξι κατηγορίες νοικοκυριών και κλιμακώνονται από 1.400 Kwh/τετράμηνο (για ένα άτομο) μέχρι 2.000 Kwh (για 4-6 άτομα). Ωστόσο, τα όρια αυτά αυξάνονται από 1.540 έως 2.200 Kwh με τον συνυπολογισμό του 10% επί της βασικής κατανάλωσης που επιτρέπεται ως υπέρβαση.

Παράλληλα, προβλέπονται επιπλέον προσαυξήσεις κατά 300 Kwh για νοικοκυριό στο οποίο υπάρχουν άτομο/άτομα με αναπηρία από 67% και άνω και κατά 600 Kwh για νοικοκυριό στο οποίο υπάρχουν άτομο/άτομα με ανάγκη μηχανικής υποστήριξης με χρήση ιατρικών συσκευών που παρέχεται κατ' οίκον και είναι απαραίτητη για τη ζωή τους. Σε αυτές τις περιπτώσεις, τα όρια των κατανάλωσεων μπορούν να φτάσουν από 1.700-2.000 Kwh έως 2.300-2.600 Kwh.

Κριτήρια υπαγωγής

Με το ισχύον σύστημα, μοναδικό κριτήριο υπαγωγής ήταν το επίσημο συνολικό οικογενειακό φορολογούμενο πραγματικό ή τεκμαρτό εισό-

δημα.

Αυτό αλλάζει, καθώς συνυπολογίζονται πλέον το ύψος της ακίνητης περιουσίας, της κινητής περιουσίας και στοιχείων καταθέσεων, μετοχών, ομολόγων κ.τ.λ., όπως προσδιορίζονται στα κριτήρια για τη λήψη του ΚΕΑ και του κοινωνικού μερίσματος.

Συγκεκριμένα, τα κριτήρια για την λήψη ΚΕΑ περιλαμβάνουν:

► Συνολική αξία ακίνητης περιουσίας έως 90.000 ευρώ για μονοπρόσωπο νοικοκυριό, προσαυξανόμενη κατά 15.000 ευρώ για κάθε πρόσθετο μέλος και έως 150.000 ευρώ.

► Αντικειμενική δαπάνη της κινητής περιουσίας του νοικοκυριού (επιβατικά ΙΧ, αυτοκίνητα ή και δίκυκλα) έως 6.000 ευρώ συνολικά.

► Συνολικό ύψος εισοδήματος ή καταθέσεων ή / και η τρέχουσα αξία μετοχών, ομολόγων κ.τ.λ. έως έξι μήνες πριν από την υποβολή της αίτησης που κλιμακώνεται από 1.200 έως 3.000 ευρώ ανάλογα με τη σύνθεση του νοικοκυριού (αριθμός ατόμων, ενήλικων/ανήλικων).

Τα κριτήρια για τη λήψη κοινωνικού μερίσματος περιλαμβάνουν:

► Συνολική φορολογητέα αξία ακίνητης περιουσίας όλων των μελών του νοικοκυριού στην Ελλάδα ή στο εξωτερικό έως 120.000 ευρώ για νοικοκυριά με ένα μέλος, ποσό που προσαυξάνεται κατά 15.000 ευρώ για κάθε πρόσθετο μέλος και έως 180.000 ευρώ.

► Συνολικό ύψος εισοδήματος έως 9.000 ευρώ, που προσαυξάνεται κατά 50% για κάθε επιπλέον ενήλικο μέλος του νοικοκυριού και κατά 25% για κάθε ανήλικο μέλος, δηλαδή κλιμακώνεται μέχρι τις 22.500 ευρώ.

Με τις αλλαγές αυτές αυστηροποιείται στην ουσία το καθεστώς υπαγωγής στο ΚΟΤ, καθώς το ΥΠΕΝ παράλληλα επιχειρεί να αντιμετωπίσει περιπτώσεις καταχρηστικής υπαγωγής με στόχο την εξοικονόμηση πόρων για τη χρηματοδότηση των μεγαλύτερων ελαφρύνσεων προς τους πλέον ευάλωτους καταναλωτές.

Αφενός, όπως προαναφέρθηκε, περιλαμβάνεται στα κριτήρια υπαγωγής και η συνολική περιουσιακή κατάσταση του νοικοκυριού και αφεντέρου λαμβάνονται υπόψη τα ατιμολογήσιμα στοιχεία για όλα τα άτομα που κατοικούν ή φιλοξενούνται από τον κύριο δικαιούχο του νοικοκυριού.

Με τον τρόπο αυτό αποκλείονται περιπτώσεις δικαιούχων με βίλες

ΟΡΙΑ ΤΕΤΡΑΜΗΝΙΑΙΑΣ ΚΑΤΑΝΑΛΩΣΗΣ

Κριτήριο	1 άτομο	μονογονεϊκή + 1 ανήλικος ή 2 ενήλικοι	μονογονεϊκή + 2 ανήλικος ή 2 ενήλικος + 1 ανήλικος	μονογονεϊκή + 3 ανήλικος ή 2 ενήλικος + 2 ανήλικος ή 3 ενήλικος	μονογονεϊκή + 4 ανήλικος ή 2 ενήλικος + 3 ανήλικος ή 3 ενήλικος + 1 ανήλικος	μονογονεϊκή + 5 ανήλικος ή 2 ενήλικος + 4 ανήλικος ή 3 ενήλικος + 2 ανήλικος ή 4 ενήλικος
1 άτομο	1.400 kWh					
μονογονεϊκή + 1 ανήλικος ή 2 ενήλικοι		1.500 kWh				
μονογονεϊκή + 2 ανήλικος ή 2 ενήλικος + 1 ανήλικος			1.600 kWh			
μονογονεϊκή + 3 ανήλικος ή 2 ενήλικος + 2 ανήλικος ή 3 ενήλικος				1.700 kWh		
μονογονεϊκή + 4 ανήλικος ή 2 ενήλικος + 3 ανήλικος ή 3 ενήλικος + 1 ανήλικος					1.800 kWh	
μονογονεϊκή + 5 ανήλικος ή 2 ενήλικος + 4 ανήλικος ή 3 ενήλικος + 2 ανήλικος ή 4 ενήλικος						2.000 kWh

Κριτήριο	1 άτομο	μονογονεϊκή + 1 ανήλικος ή 2 ενήλικος	μονογονεϊκή + 2 ανήλικος ή 2 ενήλικος + 1 ανήλικος	μονογονεϊκή + 3 ανήλικος ή 2 ενήλικος + 2 ανήλικος ή 3 ενήλικος	μονογονεϊκή + 4 ανήλικος ή 2 ενήλικος + 3 ανήλικος ή 3 ενήλικος + 1 ανήλικος	μονογονεϊκή + 5 ανήλικος ή 2 ενήλικος + 4 ανήλικος ή 3 ενήλικος + 2 ανήλικος ή 4 ενήλικος
ΚΟΙΝΩΝΙΚΟ ΕΙΣΟΔΗΜΑ ΑΛΛΗΛΕΓΓΥΗΣ ΕΙΣΟΔΗΜΑ Η ΚΑΤΑΘΕΣΕΙΣ	1.200 ΕΥΡΩ	1.800 ΕΥΡΩ	2.100 ΕΥΡΩ	2.400 ΕΥΡΩ	2.700 ΕΥΡΩ	3.000 ΕΥΡΩ
ΚΟΙΝΩΝΙΚΟ ΜΕΡΙΣΜΑ ΕΤΗΣΙΟ ΕΙΣΟΔΗΜΑ	9.000 ΕΥΡΩ	13.500 ΕΥΡΩ	15.750 ΕΥΡΩ	18.000 ΕΥΡΩ	20.250 ΕΥΡΩ	22.500 ΕΥΡΩ

πολλών τετραγωνικών σε «ακριβές» περιοχές, υπερπολυτελή αυτοκίνητα, καταθέσεις εξωτερικού κ.τ.λ. που είχαν ενταχθεί στο ΚΟΤ, αλλά και περιπτώσεις με δικαιούχο τον ενήλικα με το χαμηλότερο εισόδημα (π.χ. συνταξιούχο) σε νοικοκυριά που συγκατοικούν ενήλικες με υψηλότερα εισοδήματα.

Επίσης, στο νέο ΚΟΤ περιλαμβάνεται και η κατηγορία των πολυτέκνων, που μέχρι σήμερα αποτελούσε ξεχωριστό ειδικό τιμολόγιο, χωρίς εισοδηματικά κριτήρια, αποκλείοντας περιπτώσεις εύπορων νοικοκυριών με τέσσερα ή περισσότερα τέκνα που επωφελούνταν των εκπτώσεων, ενώ δίνεται η δυνατότητα εκπτώσεων και από άλλους προμηθευτές πλυν της ΔΕΗ.

H AYTH

6. ΚΟΨΕ ΡΑΨΕ ΣΤΙΣ ΠΑΡΟΧΕΣ

Μέσο: ΤΑ ΝΕΑ

Ημ. Έκδοσης: . . . 29/12/2017 Ημ. Αποδελτίωσης: . . . 29/12/2017

Σελίδα: 36



Κόψε - ράψε στις παροχές

Επειδή οι παροχές είναι της μόδας, μπορεί κανείς να διαβάσει την έκπτωση 70% στο Κοινωνικό Οικιακό Τιμολόγιο για όσους εισπράττουν το κοινωνικό εισόδημα αλληλεγγύης, ως ένα ακόμη κλείσιμο ματιού της κυβέρνησης στους ψηφοφόρους. Αλλά για να δώσεις λεφτά πρέπει πρώτα από κάπου να τα πάρεις. Ετσι λοιπόν αλλάζουν τα πάντα γύρω από το ΚΟΤ, όπως διαβάζουμε στη χθεσινή απόφαση που συνυπογράφει ο Γιώργος Σταθάκης. Εισάγονται για πρώτη φορά περιουσιακά κριτήρια αξίας ίσης με 180.000 ευρώ, που σημαίνει ότι απεντάσσονται του ΚΟΤ όσοι τα υπερβαίνουν. Πληροφορίες μιλούν για περίπου 100.000 επί συνόλου σημερινών 680.000 δικαιούχων. Καταργείται επίσης η έκπτωση για πολυτέκνους, οι οποίοι σήμερα παίρνουν ΚΟΤ ανεξαρτίτως εισοδήματος. Στο εξής, για να δικαιούται ένα μονοπρόσωπο νοικοκυριό το ΚΟΤ δεν πρέπει το ατομικό του εισόδημα να υπερβαίνει τα 9.000 ευρώ, όσο δηλαδή και το όριο για το κοινωνικό μέρισμα. Η κυβέρνηση επιμένει ότι με τον τρόπο αυτό θέλει να αντιμετωπίσει το φαινόμενο ευκατάστατων νοικοκυριών με βίλες και πισίνες που απολαμβάνουν σήμερα το ΚΟΤ. Αλλά μαζί με τα ξερά θα καούν και τα κλωρά, αφού όποιος έχει ακίνητα αντικειμενικής αξίας 180.000 ευρώ, δεν σημαίνει και ότι του αποφέρουν και εισόδημα. Τόσες χιλιάδες ξενοίκιαστα σπίτια υπάρχουν, για τα οποία μάλιστα οι ιδιοκτήτες τους πληρώνουν ΕΝΦΙΑ.

7. ΟΙ ΙΕΡΕΙΣ ΤΗΣ ΞΑΝΘΗΣ ΓΙΑ ΤΗΝ ΤΟΥΡΚΙΚΗ ΠΑΡΕΜΒΑΣΗ

Μέσο: ΚΙΒΩΤΟΣ ΤΗΣ ΟΡΘΟΔΟΞΙΑΣ

Ημ. Έκδοσης: . . .29/12/2017 Ημ. Αποδελτίωσης: . . .29/12/2017

Σελίδα: 9



Οι ιερείς της Ξάνθης για την τουρκική παρέμβαση

■ Την αγωνία τους για τον τόπο τους εκφράζουν σε ψήφισμά τους οι ιερείς της Ξάνθης. Εκεί, εκτός των άλλων, τονίζεται: «Αγωνιούμε πρωτίστως για τα εθνικά μας θέματα. Οι χειρισμοί τους απαιτούν μεγαλύτερη από την μέχρι στιγμής, επιδειχθείσα προσοχή. Οι χριστιανοί και οι μουσουλμάνοι έλληνες κάτοικοι της Θράκης αποτελούμε ένα πρότυπο συνύπαρξης για όλη την Ευρώπη. Για αυτόν ακριβώς τον λόγο θεωρούμε απαράδεκτη και επικίνδυνη την πολιτική του Τουρκικού Προξενείου Κομοτηνής, που ξεπερνά κατά πολύ τις υπηρεσιακές του αρμοδιότητες, υπηρετώντας στόχους και πολιτικές ενός ξεπερασμένου μεγαλο-ιδεατισμού της γείτονος».

Οι ιερείς αναφέρουν επίσης και το δημογραφικό πρόβλημα ως ιδιαίτερος σοβαρό «...που αντιμετωπίζει η πατρίδα και ιδιαίτερα η Θράκη, το οποίο εντείνεται και από την μετανάστευση μιας ολόκληρης γενεάς νέων. Η εφαρμογή αναπτυξιακών και προνοιακών πολιτικών, ιδιαίτερα μάλιστα για την ακριτική μας ύπαιθρο, αποτελεί απόλυτη προτεραιότητα, αν θέλουμε να ξαναδώσουμε ζωή στην ελληνική επαρχία».



H ΝΑΥΤΕΜΠΟΡΙΚΗ ΠΑΡΑΣΚΕΥΗ 29 ΔΕΚΕΜΒΡΙΟΥ 2017

” Οι παρεμβάσεις στο ΠΔΕ που έχουν ως στόχο τον εκσυγχρονισμό του πλαισίου, το οποίο θεσπίστηκε το 1955, σύμφωνα με τον αναπληρωτή υπουργό Αλέξη Χαρίτση, θα έχουν ενσωματωθεί ως τον ερχόμενο Φεβρουάριο.

[υπ. Οικονομίας] 500 εκατ. ευρώ η απόκλιση του 2017 για το ΠΔΕ

Τι θα αλλάξει το 2018 στο Πρόγραμμα Δημοσίων Επενδύσεων

Στα 6,2 δισ. ευρώ, έναντι στόχου 6,75 δισ. ευρώ, αναμένεται να κλείσει φέτος το Πρόγραμμα Δημοσίων Επενδύσεων, κάτι που σημαίνει ότι μεταξύ του προϋπολογισμού και των στοιχείων από την εκτέλεση του ΠΔΕ θα υπάρξει απόκλιση άνω του μισού δισ. ευρώ.

Σύμφωνα με τον κ. Παναγιώτη Κορκολή, γενικό γραμματέα Δημοσίων Επενδύσεων ΕΣΠΑ, αυτό αποδίδεται στις υψηλές εκπτώσεις, στις καθυστερήσεις στην εκτέλεση - ολοκλήρωση κάποιων έργων, στην αλλαγή του τρόπου διεξαγωγής των δημοσίων συμβάσεων, αλλά και εξαιτίας των προσφύγων στη Δικαιοσύνη που δημιουργούν καθυστέρηση στην υλοποίηση κάποιων έργων.

Εν τω μεταξύ, στα σχέδια του υπουργείου Οικονομίας είναι να προχωρήσει σε πέντε κομβικές αλλαγές στο Πρόγραμμα Δημοσίων Επενδύσεων (ΠΔΕ). Οι παρεμβάσεις αυτές, που έχουν ως στόχο τον εκσυγχρονισμό του πλαισίου το οποίο θεσπίστηκε το 1955, σύμφωνα με τον αναπληρωτή υπουργό Αλέξη Χαρίτση, θα έχουν ενσωματωθεί ως τον ερχόμενο Φεβρουάριο.

Όπως ανέφερε ο ίδιος, το ισχύον πλαίσιο είναι απαρχαιωμένο, με αποτέλεσμα να προκύπτουν σημαντικές αγκυλώσεις στην εκτέλεση του προγράμματος. Συνεπώς, οι αλλαγές θα δώσουν ευελιξία στο ΠΔΕ, αλλά και θα διασφαλίζουν τη μέγιστη δυνατή διαφάνεια.

Οι πέντε παρεμβάσεις

1 Η πρώτη αλλαγή αφορά τη διάρκεια του ΠΔΕ. Με το νέο σύστημα, το ΠΔΕ δεν θα κλείνει οριστικά στο τέλος κάθε έτους, αλλά θα μπορεί να επεκτείνεται σε βάθος τριετίας, όπως συμβαίνει με το ΕΣΠΑ. Η παρέμβαση αυτή θα έχει ως αποτέλεσμα όχι μόνο τον καλύτερο σχεδιασμό των επενδύσεων, αλλά και τη διασφάλιση ότι στο τέλος του έτους δεν θα «χάνονται» πόροι από έργα που για διάφορους λό-

γους καθυστερήσαν να υλοποιηθούν.

2 Με το νέο σύστημα, το υπουργείο Οικονομίας και Ανάπτυξης θα μπορεί να χρηματοδοτεί απευθείας τους δήμους, κάτι το οποίο σήμερα δεν

> Σχεδιασμός του νέου έτους

Για το τρέχον έτος, στο σκέλος των χρηματοδοτήσεων το υπουργείο σχεδιάζει την προκήρυξη 10 προγραμμάτων στο πλαίσιο του ΕΠΑΝΕΚ, προϋπολογισμού σχεδόν 1,5 δισ. ευρώ. Παράλληλα, άμεσα θα τεθεί σε λειτουργία το Equi Fund, καθώς ήδη έχουν συσταθεί τα εννέα από τα 11 αρχικούς σχεδιασμένα υποταμεία. Υπογραμμίζεται ότι οι διαθέσιμοι πόροι για το Equi Fund ανέρχονται στα 320 εκατ. ευρώ.

• Εντός του πρώτου εξαμήνου του έτους αναμένεται και η ενεργοποίηση του ΤΕΠΙΚ II προϋπολογισμού 400 εκατ. ευρώ, ενώ σε ό,τι αφορά το Εξοικονομω Κατ' Οίκον, θα βγει στον «αέρα» σε περίπου ένα μήνα, καθώς το μόνο που απομένει είναι η διασύνδεση των συνεταιριστικών τραπεζών με την ηλεκτρονική πλατφόρμα του προγράμματος.

• Σε νομοθετικό επίπεδο και στη συνέχεια σε λειτουργικό, σε εκκρεμότητα βρίσκεται η ίδρυση της αναπτυξιακής τράπεζας, η οποία βάσει του ισχυόντος χρονοδιαγράμματος θα πρέπει να συσταθεί έως τον Ιούνιο του 2018.

• Πάλι σε νομοθετικό επίπεδο, το πρώτο δεκαήμερο του Ιανουαρίου θα κατατεθεί στη Βουλή το νομοσχέδιο ελεγχου και εποπτείας των επιχειρήσεων και της αγοράς, ενώ αμέσως μετά θα υπάρξει και νομοσχέδιο για την απλοποίηση των διαδικασιών λειτουργίας των βιομηχανικών μονάδων.

είναι εφικτό, καθώς παρεμβαίνουν ως αρχικοί δικαιούχοι οι Περιφέρειες. Με την αλλαγή αυτή, σε συγκεκριμένες περιπτώσεις όπως αυτές των φυσικών καταστροφών, ή της εκτέλεσης τοπικών έργων, θα παρακάμπτονται οι Περιφέρειες και τα κονδύλια θα καταβάλλονται στους δήμους. Σύμφωνα με τον κ. Χαρίτση με το σύστημα αυτό θα μειωθεί η γραφειοκρατία και συνεπώς οι καθυστερήσεις, αλλά και θα πάψει η εξάρτηση των δήμων από τις Περιφέρειες.

3 Θα δημιουργηθεί μηχανισμός ελέγχου από το υπουργείο, ανάλογα με αυτόν που ισχύει για το ΕΣΠΑ. Σήμερα το υπουργείο δεν μπορεί να ελέγξει αν τα έργα που πληρώνει έχουν ολοκληρωθεί και πληρώνει με βάση τα παραστατικά που στέλνουν οι δήμοι και οι Περιφέρειες. Μάλιστα έχει παρατηρηθεί δημόσια έργα που δεν έχουν υλοποιηθεί να πληρώνονται. Με την υιοθέτηση του Συστήματος Διαχείρισης και Ελέγχου θα κλείσει το «μαύρο κουτί», καθώς όλα τα προς πληρωμή έργα θα ελέγχονται από κλιμάκιο του υπουργείου. Μάλιστα για τον λόγο αυτό έχει εισαχθεί στο οργανόγραμμα του υπουργείου η δημιουργία Διαχειριστικής Αρχής.

4 Θα υπάρξει αναμόρφωση του ορισμού των δημοσίων επενδύσεων, καθώς δημόσιες επενδύσεις δεν είναι μόνο τα έργα. Δημόσιες επενδύσεις είναι πλέον και τα χρηματοοικονομικά εργαλεία.

5 Θα μπορεί να υπάρχει μεταφορά πόρων από το συγχρηματοδοτούμενο ΠΔΕ στο εθνικό ΠΔΕ. Για παράδειγμα, εάν σημειωθεί μια φυσική καταστροφή ή υπάρξει οποιαδήποτε άλλη ανάγκη τον Δεκέμβριο που έχουν εξαντληθεί οι πόροι του εθνικού σκέλους του ΠΔΕ, να γίνεται μεταφορά χρημάτων από το συγχρηματοδοτούμενο.

[SID:11575059]

9. ΠΩΣ ΝΑ ΡΥΘΜΙΣΕΤΕ ΥΠΟΧΡΕΩΣΕΙΣ ΕΩΣ 50.000 ΕΥΡΩ ΣΕ 120 ΔΟΣΕΙΣ

Μέσο: ΝΑΥΤΕΜΠΟΡΙΚΗ

Ημ. Έκδοσης: . . . 29/12/2017 Ημ. Αποδελτίωσης: . . . 29/12/2017

Σελίδα: 8



[ΚΥΑ] Για χρέη φυσικών ή νομικών προσώπων έως 50.000 ευρώ προς τους Φορείς Κοινωνικής Ασφάλισης

Τα κριτήρια για τη ρύθμιση των 120 δόσεων

Την υπουργική απόφαση που εξειδικεύει τα κριτήρια της ρύθμισης οφειλών προς τους Φορείς Κοινωνικής Ασφάλισης υπέγραψαν η υπουργός Εργασίας, Κοινωνικής Ασφάλισης και Κοινωνικής Αλληλεγγύης Έφη Αχτσιόγλου και ο υφυπουργός Κοινωνικής Ασφάλισης Αναστάσιος Πετρόπουλος. Η ρύθμιση αφορά:

■ Φυσικά πρόσωπα με πτωχευτική ικανότητα (π.χ. έμποροι) ή νομικά πρόσωπα, εφόσον οι συνολικές οφειλές τους προς όλους τους πιστωτές τους δεν υπερβαίνουν τις 20.000 ευρώ ή οι οφειλές τους προς

τους ΦΚΑ υπερβαίνουν το 85% των συνολικών οφειλών τους.

■ Φυσικά πρόσωπα χωρίς πτωχευτική ικανότητα με επιχειρηματική δραστηριότητα (π.χ. δικηγόροι, αγρότες) υπό την προϋπόθεση ότι οι οφειλές τους προς τους ΦΚΑ δεν υπερβαίνουν τις 50.000 ευρώ.

Η ρύθμιση καλύπτει οφειλές που «γεννήθηκαν» έως τις 31/12/2016 και οι αιτήσεις θα υποβάλλονται έως τις 31/12/2018, ηλεκτρονικά προς το ΚΕΑΟ.

Για την αξιολόγηση του εισοδήματος του οφειλέτη λαμβάνεται

υπόψη το μεγαλύτερο μεταξύ του μέσου όρου των κερδών προ φόρων, τόκων και αποσβέσεων της τελευταίας τριετίας ή του τελευταίου έτους πριν από την υποβολή της αίτησης.

Τα κριτήρια υπαγωγής είναι:

■ Για οφειλές έως 20.000 ευρώ ο οφειλέτης πρέπει να έχει θετικό αποτέλεσμα προ φόρων, τόκων και αποσβέσεων σε μία τουλάχιστον από τις τελευταίες τρεις χρήσεις.

■ Για οφειλές 20.000 - 50.000 ευρώ, πέρα από το ανωτέρω κριτήριο, ο λόγος του χρέους, αφού αφαιρεθούν οι προς διαγραφή προ-

σαυξήσεις και τόκοι, προς το εισόδημα πρέπει να είναι μικρότερος ή ίσος του 8. Επιπλέον, αποκλείεται η υπαγωγή στη ρύθμιση, εφόσον η συνολική αξία των περιουσιακών στοιχείων του οφειλέτη είναι κατά 25 φορές μεγαλύτερη της προς ρύθμιση οφειλής.

Ο μέγιστος αριθμός δόσεων για οφειλές 3.000 - 50.000 ευρώ είναι οι 120 δόσεις και για οφειλές έως 3.000 ευρώ είναι οι 36 δόσεις. Το ελάχιστο ποσό δόσης είναι 50 ευρώ.

Για ρύθμιση οφειλών 3.000 - 50.000 ευρώ προβλέπεται διαγραφή του 85% των προσαυξή-

σεων και τόκων εκπρόθεσμης καταβολής.

Τα ευεργετήματα της ρύθμισης, εκτός από τη δυνατότητα εξόφλησης των οφειλών, είναι ότι:

■ Δεν υπολογίζονται περαιτέρω τόκοι και προσαυξήσεις εκπρόθεσμης καταβολής.

■ Χορηγείται στον οφειλέτη αποδεικτικό ασφαλιστικής ενημερότητας.

■ Αναστέλλεται η λήψη αναγκαστικών μέτρων και η συνέχιση της διαδικασίας αναγκαστικής εκτέλεσης επί κινητών ή ακινήτων του οφειλέτη. [SID:11575375]



[ΚΟΤ] Αυστηροί όροι ένταξης - Έκπτωση έως 70%

Μείωση δικαιούχων

Του Κώστα Δεληγιάννη
kdeli@naftemporiki.gr

Μείωση του αριθμού των δικαιούχων του Κοινωνικού Οικιακού Τιμολογίου (ΚΟΤ) θα επιφέρει η αυστηροποίηση των όρων υπαγωγής από το υπουργείο Ενέργειας, με την προσθήκη της αξίας της ακίνητης ή και της κινητής περιουσίας στα κριτήρια ένταξης, παράλληλα με τα εισοδηματικά κριτήρια. Έτσι, οι καταναλωτές που πληρούν τις προϋποθέσεις των δύο κατηγοριών του «νέου ΚΟΤ» εκτιμάται πως θα κινούνται στο 1,3 εκατ., δηλαδή στα ίδια επίπεδα με τους πολίτες που έλαβαν το κοινωνικό μέρισμα. Επομένως, θα είναι λιγότεροι κατά 300.000 από το περίπου 1,6 εκατ. που πληρούσε τα κριτήρια του «παλιού ΚΟΤ».

Σύμφωνα με το ΥΠΕΝ, η αυστηροποίηση είναι απαραίτητη ώστε να βελτιωθεί η στόχευση του συστήματος και να εξοικονομηθούν πόροι για τη χρηματοδότηση των μεγαλύτερων ελαφρύνσεων προς τους πλέον ευάλωτους. Επίσης, όπως συμπληρώνουν πηγές του υπουργείου, από το 1,6 εκατ. δικαιούχων, στο προηγούμενο καθεστώς του κοινωνικού τιμολογίου είχαν ενταχθεί περίπου 700.000 καταναλωτές. Αντίθετα, οι εντάξεις στο «νέο ΚΟΤ» αναμένεται να είναι αισθητά περισσότερες, καθώς οι δύο κατηγορίες του κωδικοποιούνται πλέον πολύ καλύτερα, αφού η πρώτη θα αφορά τους δικαιούχους του Κοινωνικού Εισοδήματος Αλληλεγγύης (ΚΕΑ) και η δεύτερη όσους πληρούν τα κριτήρια του κοινωνικού μερίσματος.

Με την έκπτωση στην τιμή του

ρεύματος και την απαλλαγή από χρεώσεις χρήσης δικτύου και διανομής, για τους δικαιούχους του ΚΕΑ η έκπτωση στο σύνολο του τιμολογίου θα αγγίζει το 70%, σχεδόν διπλάσιο απ' ό,τι σήμερα. Στη δεύτερη κατηγορία, στο σύνολο του τιμολογίου η έκπτωση θα διαμορφώνεται στο 35% περίπου.

Ο τρόπος ορισμού των δύο κατηγοριών σημαίνει πως στους όρους υπαγωγής στο αναθεωρημένο ΚΟΤ ενσωματώνονται τα κριτήρια που ισχύουν για τη λήψη του ΚΕΑ και του κοινωνικού μερίσματος, αντίστοιχα. Έτσι, π.χ. για να ενταχθεί ένα μονοπρόσωπο νοικοκυριό στην πρώτη κατηγορία θα πρέπει μεταξύ άλλων η συνολική αξία της ακίνητης περιουσίας του να μην υπερβαίνει τις 90.000 ευρώ. Από την άλλη πλευρά, για να υπαχθεί στη δεύτερη κατηγορία η ακίνητη περιουσία του δεν θα πρέπει να υπερβαίνει σε αξία τις 120.000 ευρώ. Μία ακόμη αλλαγή είναι πως στο «νέο ΚΟΤ» εντάσσονται πλέον και οι πολύτεκνοι, για τους οποίους θα ισχύουν τα ίδια εισοδηματικά και περιουσιακά κριτήρια με τους υπόλοιπους δικαιούχους. Παράλληλα, η επιδοτούμενη κατανάλωση θα εξαρτάται από τη σύνθεση του νοικοκυριού, αυξανόμενη στην περίπτωση ατόμων με αναπηρία ή μηχανική υποστήριξη.

Οι αιτήσεις ένταξης στο «νέο ΚΟΤ» θα ξεκινήσουν να υποβάλλονται στην Ηλεκτρονική Διακυβέρνηση Κοινωνικής Ασφάλισης (ΗΔΙΚΑ) από την 1η Φεβρουαρίου 2018, ενώ θα υπάρξει μια μεταβατική περίοδος μέχρι την 30ή Απριλίου. [SID:11575241]

11. ΑΠΑΡΑΔΕΚΤΕΣ ΕΡΓΟΔΟΤΙΚΕΣ ΠΡΑΚΤΙΚΕΣ

Μέσο: ΚΑΘΗΜΕΡΙΝΗ

Ημ. Έκδοσης: . . . 29/12/2017 Ημ. Αποδελτίωσης: . . . 29/12/2017

Σελίδα: 32

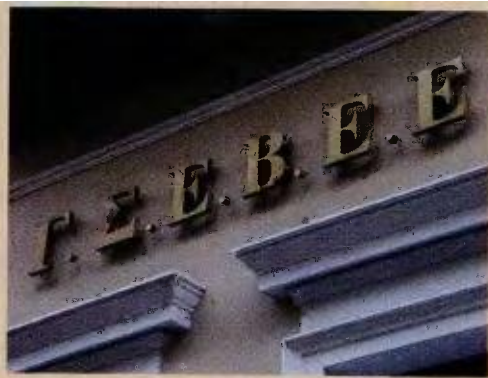

Απαράδεκτες εργοδοτικές πρακτικές

Περιορισμένο μεν, πανελλαδικής εμβέλειας δε, χαρακτήρισε ο πρόεδρος της ΓΣΕΒΕΕ Γιώργος Καβαθάς το φαινόμενο οι εργοδότες να πληρώνουν το επίδομα Χριστουγέννων στους εργαζομένους τους και στη συνέχεια να το ζητούν πίσω. Σύμφωνα με τις καταγγελίες της ΓΣΕΕ, εργαζόμενοι σε εργολάβο καθαρισμού μεγάλου συγκοινωνιακού φορέα στη Βόρεια Ελλάδα εξαναγκάστηκαν να επιστρέψουν τον πρώτο μισθό και την αναλογία δώρου στο «μαύρο ταμείο» του εργοδότη. Μάλιστα, σύμφωνα με τις καταγγελίες της συνομοσπονδίας, στη λίστα των παραβατών βρίσκονται εργολαβικές εταιρείες, ζαχαροπλαστεία, φούρνοι, καταστήματα εστίασης, καφέ.



2017 Ανασκόπηση μιας μαύρης χρονιάς

Τελειώνει η ΜΑΥΡΗ χρονιά του 2017. Η οποία ήταν ΜΑΥΡΗ κυριολεκτικά, αφού μας άφησε το κάβουνο από τα καμένα, το μαζούτ στον Σαρωνικό και τις λάσπες σε ολόκληρη την Ελλάδα, ελλείψει αναγκών και επειγόντων αντιπλημμυρικών έργων, αναδάσωσης και ελέγχων στα σαιπιοκάραβα που κυκλοφορούν με τις πλάτες των φίλων λαθρεμπόρων.

ΜΑΥΡΗ και για την τερατώδη Γραφειοκρατία που αφορά τις αποζημιώσεις, η οποία έρχεται σαν χαριστική βολή και αποτελείώνει τους πληγέντες, αφού τους ζητάνε απίθανα «χαρτιά» που δυσκολεύουν την ήδη ξεκαρβαλωμένη ζωή τους. Ενώ από τους λαθροεισβολείς που μπουκάρουν στην χώρα μας και κυκλοφορούν ανεξέλεγκτα, δεν ζητήθηκε ποτέ το παραμικρό αποδεδεικτικό έγγραφο, για όλες τις παροχές που τους δίνονται γενναιόδωρα από τους πάντες, κράτος και ΜΚΟ, «χωρίς διακρίσεις και γραφειο-

νοκτονία εν καιρώ ειρήνης.

ΜΑΥΡΗ, για τα σχολικά προγράμματα και βιβλία των δημιών μπολοσεβικών, που εξολοθρεύουν τις νέες γενιές των Ελληνόπουλων, αφού ο διεθνοισμός και η αθεΐα που επιβάλλουν στην Παιδεία είναι θάνατος για την Ελληνική Φυλή, την Ιστορία μας και την Σημεία μας.

ΜΑΥΡΗ, για το αλαλούμ που επικρατεί στα μυαλά των Ελλήνων με τις αλλαγές φύλου και ταυτότητας που προωθούν, ώστε να μην ενδιαφέρονται για τον χαμό και τους κινδύνους που ζώνουν την Ελλάδα, αφού βάζουν τις... «ιδιαιτερότητές» τους πάνω από το μέλλον της Πατρίδας μας.

ΜΑΥΡΗ, για την... «δράση» των αναρχοτρομοκρατών που έχουν αφεθεί ελεύθεροι να αλωνίζουν, να καταστρέφουν δημόσια και ιδιωτική περιουσία, να αναστατώνουν την ήδη ταραγμένη καθημερινότητά μας

την μουσουλμανοποίηση της Πατρίδας μας, αν τον αφήνουν να εδρώνει διεθνώς τα σχέδιά του και τις ψυχοπαθητικές ονειρώξεις του.

ΜΑΥΡΗ χρονιά και για το ότι παρά τις άθλιες πολιτικές των δωσίλογων που μας κυβερνάνε, ο Ελληνικός Λαός μένει απαθής και αδιάφορος μπροστά στην καταστροφή του, περιμένοντας μοιραία τα όσα ΞΕΡΕΙ ότι έρχονται! Ανοχή, υποταγή, ραγιαδισμός και βαθύς ύπνος, για έναν Λαό που είχε μάθει να είναι Υπερήφανος και Επαναστάτης, και που σήμερα βρίσκεται σε κόμα, χωρίς την παραμικρή αντίδραση και χωρίς σημάδια ζωής.

ΜΑΥΡΑ ΚΑΙ ΤΑ 3 ΤΕΛΕΥΤΑΙΑ ΧΡΟΝΙΑ, από τότε που μας ποδοπάτησαν οι μπολοσεβίκοι, κλέβοντας την ψήφο των Ελλήνων με τα κουραφέξαλα που υποσχέθηκαν και που έγιναν βλακαδώς πιστευτοί από τον Λαό. Και αν τα κοιτάζουμε συνολικά και τα



κρατικά κωλύματα!

ΜΑΥΡΗ και από την εισβολή των αλλόφυλων τριτοκοσμικών μουσουλμάνων, ασιατών και αφρικανών, που έχουν αλώσει και αλλοιώσει τις πόλεις μας και τις ζωές μας, απειλώντας την Ελληνική Φυλή με εξαφάνιση.

ΜΑΥΡΗ, για τις πρωτοφανείς, ελεεινές προδοσίες των μπολοσεβικών και των φοροδεξιών, που ξεπουλάνε την Πατρίδα μας στους τοκογλύφους, αφήνοντας τον Ελληνικό Λαό ξεοπιτωμένο, στις ουρές των συσσιτίων και στην απόγνωση.

ΜΑΥΡΗ χρονιά και για τους βαρβάρους φόρους, τις απάνθρωπες εισφορές, τις μειώσεις των παροχών, τους πλειστηριασμούς, την ακρίβεια, την ανεργία, τα λουκέτα, την εγκληματικότητα, τα ναρκωτικά.

ΜΑΥΡΗ, για τους νέους Έλληνες που απειλημένοι ξενιτεύονται στις 5 ηπείρους για μια δουλειά και για την καταστροφική υπογεννητικότητα που μαστίζει το Έθνος μας, σαν μία σωτηρή και αιμώρητη Γε-

και να ρυθμίζουν την ζωή μας με τον τρόμο, τις ματωρωμένες ορέξεις τους και τους βανδαλισμούς που πληρώνουμε ΕΜΕΙΣ!

ΜΑΥΡΗ, για την εγκληματική αδιαφορία και εγκατάλειψη των Βορειοηπειρωτών από τους προδότες Συριζανελέητους, που επιτρέπουν στους τουρκαλβανούς να αφανίζουν τον γηγενή Ελληνισμό για τον δωσίλογοισμό τους στο θέμα της ονομασίας των Σκοπίων ως «ΜΑΚΕΔΟΝΙΑ», για την υποχωρητικότητα απέναντι στους μογγόλους στην Θράκη μας, στο Αιγαίο και στις ύπουλες βλέψεις των βουλγάρων, για την προδοτική στάση τους στην επικείμενη παγίωση της κλοχής στην Κύπρο μας και την πρόθεση των τουρκόδουλων να παραδώσουν ολόκληρο το Νησί στα αιματοβαμμένα χέρια των μογγόλων.

ΜΑΥΡΗ, για το τουρκογλειψίμο στον μογγόλο «σουλτάνο» και την αμφισβήτησή του στην εγκυρότητα της Συνθήκης της Λαζάνης, που θα επιφέρει αναπόφευκτα (η... «ερμηνεία» της!) νέα τουρκοκρατία και

3 χρόνια, ο ΑΠΟΛΟΓΙΣΜΟΣ θα μας προκαλέσει μόνο αηδία, τρόμο και ανατριχίλα. Γι' αυτό, την ΝΕΑ ΧΡΟΝΙΑ που έρχεται, να μαζέψουμε τα κομμάτια μας, την δύναμη και την αποφασιστικότητα που μας έχουν απομείνει, να σηκώσουμε τα μανίκια και το κεφάλι ψηλά, για να διεκδικήσουμε επιτέλους αυτά που σαν ΕΛΛΗΝΕΣ μας ανήκουν:

Αξιοπρέπεια, Ανεξαρτησία, Δικαιοσύνη και Ελευθερία, απομακρύνοντας τα σκουλήκια που μας έχουν υποτάξει, για να έρθει πίσω ο ΗΛΙΟΣ και το ΦΩΣ που μας έχουν κρύψει, εξοικειωνιάς μας με τα δόλια σκοτάδια τους. Η ΧΡΥΣΗ ΑΥΓΗ για την ΕΛΛΑΔΑ ΜΑΣ, μας περιμένει! ΘΑ ΑΝΑΤΕΙΛΕΙ ΚΑΙ ΘΑ ΛΑΜΨΕΙ!

ΚΑΛΗ ΧΡΟΝΙΑ σε όλους τους ΕΛΛΗΝΕΣ ΕΘΝΙΚΙΣΤΕΣ, στην ΠΑΤΡΙΔΑ ΜΑΣ και στην «μακρινή» ΚΥΠΡΟ ΜΑΣ!

Με απέραντη ειλικρινή αγάπη
ΠΕΒ



ΚΥΒΕΡΝΗΣΗ

Με το ένα χέρι κόβει από το λαό με το άλλο δίνει στο κεφάλαιο

Με καταληκτική ημερομηνία τις 8 Γενάρη κατατίθεται στη Βουλή το νέο πολυνομοσχέδιο - εφαρμοστικός νόμος με τα αντιλαϊκά προαπαιτούμενα που «εκκρεμούν» για το κλείσιμο της 3ης «αξιολόγησης». Στις 11 Γενάρη συνεδριάζει η Ομάδα Εργασίας του Γιούρογκρουπ, ενώ τη σκυτάλη παραλαμβάνει στη συνέχεια το Γιούρογκρουπ, που αναμένεται να επικυρώσει την επικαιροποιημένη αντιλαϊκή συμφωνία στο πλαίσιο της συνεδρίασης στις 22 Γενάρη.

Σε αυτό το φόντο, η κυβέρνηση προχώρησε χτες στην έκδοση της αναμενόμενης Υπουργικής Απόφασης αναφορικά με την περαιτέρω κατακρεούργηση του επιδόματος θέρμανσης της λαϊκής οικογένειας, ενώ, από την άλλη, ανακοίνωσε σειρά παρεμβάσεων σχετικά με την «αναβάθμιση» του λειτουργικού πλαισίου στο «εθνικό σκέλος» του Προγράμματος Δημοσίων Επενδύσεων (ΠΔΕ) με κεντρικό ζητούμενο την ταχύτερη απορρόφηση και διοχέτευση των κρατικών κεφαλαίων προς τους επιχειρηματικούς ομίλους.



Οριζόντιο «λεπίδι» στο επίδομα θέρμανσης

Καρατόμηση στο 50% προβλέπει η απόφαση του υπουργείου Οικονομικών αναφορικά με το επίδομα θέρμανσης για το φετινό χειμώνα, σε μια ενέργεια που αποφέρει στο κρατικό ταμείο νέες «εξοικονομήσεις», ύψους 55 εκατ. ευρώ.

Σύμφωνα με την Υπουργική Απόφαση, το ποσό της επιδότησης (που βέβαια ισχύει μόνο για ένα μικρό τμήμα της ποσότητας που απαιτείται για επαρκή θέρμανση) συμπιέζεται φέτος στα **0,125 ευρώ ανά λίτρο**, από 0,25 τον περσινό χειμώνα. Παράλληλα, τα **εισοδηματικά και περιουσιακά κριτήρια** παραμένουν στα περσινά επίπεδα, όπως αυτά είχαν **κατατομηθεί μετά την προηγούμενη «παρέμβαση» της σημερινής κυβέρνησης, το 2015.**

Για να γίνει κατανοητό το μέγεθος της νέας «λεπίδας» στο παρεχόμενο «επίδομα» αρκεί ένα παράδειγμα: Για **ολόκληρο το χειμώνα** και εφόσον υπάρχουν οι προϋποθέσεις (εισοδηματικά και περιουσιακά κριτήρια), για ένα σπίτι **90 τ.μ. στην περιοχή της Αθήνας**, το επίδομα μπορεί να φτάσει μέχρι τα **80 ευρώ** (από 160 ευρώ πέρσι) και βέβαια με την επιπλέον προϋπόθεση ότι το λαϊκό νοικοκυριό θα αγοράσει το σύνολο της προβλεπόμενης επιδοτούμενης ποσότητας, που ισχύει ανάλογα και με τη γεωγραφική ζώνη.

Λίγο πριν από την έκδοση της εν λόγω απόφασης, η κυβέρνηση προκειμένου να «χρυσώσει το χάπι» ανακοίνωσε τη διάθεση ποσού ύψους 15 εκατομμυρίων ευρώ για το πετρέλαιο θέρμανσης σε ορεινές περιοχές της χώρας. Πρόκειται για ποσά που είχαν μείνει αδιάθετα από τον περσινό χειμώνα.

Η υποβολή των αιτήσεων και η ενεργοποίηση της διαδικασίας πληρωμής θα γίνονται ηλεκτρονικά μέσω εφαρμογής στο Taxisnet. Για τις αιτήσεις που θα υποβληθούν έως τις 15 Γενάρη η πληρωμή θα γίνει έως τις 15 Φλεβάρη, και για τις αιτήσεις που θα υποβληθούν στη συνέχεια (μέχρι 31 Μάρη) η πληρωμή θα γίνει μέχρι τις 30 Ιούνη.

Με το βλέμμα στην ανάκαμψη των επιχειρηματικών ομίλων

Σε κραυγαλέα αντίθεση με τις κάθε είδους αντιλαϊκές παρεμβάσεις, αποτυπώνοντας και το πού κατευθύνονται οι «εξοικονομήσεις» από τις λαϊκές ανάγκες, η κυβέρνηση προχώρησε χτες και σε ανακοινώσεις αναφορικά με την «αναβάθμιση» του λειτουργι-

κού πλαισίου στο «εθνικό σκέλος» του Προγράμματος Δημοσίων Επενδύσεων, με κεντρικό ζητούμενο την ταχύτερη απορρόφηση και διοχέτευση των κρατικών κεφαλαίων προς τους επιχειρηματικούς ομίλους. Σύμφωνα με τον αναπληρωτή υπουργό Οικονομίας, **Αλ. Χαρίτση**, το ισχύον πλαίσιο είναι «απαρχαιωμένο», με αποτέλεσμα να προκύπτουν σημαντικές «αγκυλώσεις» στην εκτέλεση του προγράμματος, ενώ οι επερχόμενες αλλαγές θα προσδώσουν **«μεγαλύτερη ευελιξία» στο ΠΔΕ.**

Μεταξύ άλλων, δρομολογούνται παρεμβάσεις όπως η δυνατότητα **επέκτασης των πληρωμών** προς τους επιχειρηματικούς ομίλους σε οριζόντια ζετία, με στόχο τον καλύτερο σχεδιασμό των επενδύσεων, η δημιουργία κεντρικού μηχανισμού ελέγχου, η απευθείας χρηματοδότηση δήμων (χωρίς τη διαμεσολάβηση των Περιφερειών) κ.ά.

Να σημειωθεί ότι τα κεφάλαια που διοχετεύθηκαν μέσω του ΠΔΕ για το 2017 εμφανίζονται σε περίπου 6,2 δισ. ευρώ, χαμηλότερα κατά περίπου 500 εκατ. σε σχέση με το στόχο, που είχε τεθεί για την ίδια χρονιά.

Παράλληλα, στις νομοθετικές προτεραιότητες του υπουργείου Οικονομίας για το 2018 βρίσκεται η **«απλοποίηση της αδειοδότησης στη βιομηχανία»** και μάλιστα στα πρότυπα της «διαδικασίας fast track», όπως ισχύει για τις μεγάλες λεγόμενες «στρατηγικές επενδύσεις». Επιπλέον, τη νέα χρονιά θα προχωρήσει και η λειτουργία της λεγόμενης «αναπτυξιακής τράπεζας», με στόχο βέβαια να αποτελέσει ένα ακόμη εργαλείο στήριξης των επιχειρηματικών ομίλων.

Να σημειωθεί ότι οι δράσεις αυτές περιλαμβάνονται και στο συμπληρωματικό μνημόνιο, σύμφωνα με το οποίο **«η Ελλάδα χρειάζεται να οικοδομήσει πάνω στη συμφωνημένη στρατηγική ανάκαμψης (...) ενώ χρησιμοποιεί πλήρως όλους τους πόρους, συμπεριλαμβανομένων και αυτών που παρέχει η ΕΕ».**

Αντίστοιχες υποδείξεις περιλαμβάνονται σε ειδικό παράρτημα της πρόσφατης έκθεσης της **Τράπεζας της Ελλάδας** για τη «νομισματική πολιτική». Όπως χαρακτηριστικά αναφέρεται, «ανασταλικά συνεχίζουν να λειτουργούν ορισμένες διοικητικές και οργανωτικές δυσκαμψίες», ενώ για την ταχύτερη «απορρόφηση» των κεφαλαίων (κρατικών και από την ΕΕ) προτείνονται παρεμβάσεις, όπως η **δημιουργία ενιαίου νομοθετικού πλαισίου για τις απαλλοτριώσεις** και ολοκληρωμένου χωροταξικού πληροφοριακού συστήματος για την παρακολούθησή τους, η **απλοστεύση του νομοθετικού πλαισίου για τις αρχαιολογικές εργασίες** κ.ά.



ΚΟΙΝΩΝΙΚΟ ΟΙΚΙΑΚΟ ΤΙΜΟΛΟΓΙΟ

Στην προκρούστεια κλίνη...

Δημοσιοποιήθηκε χτες η Υπουργική Απόφαση με τα νέα περιουσιακά και εισοδηματικά κριτήρια, η οποία επιφέρει μαζικό «τσεκούρι» των δικαιούχων

Μεγάλες περικοπές στον αριθμό των δικαιούχων Κοινωνικού Οικιακού Τιμολογίου (ΚΟΤ) ηλεκτρικού ρεύματος προβλέπει η απόφαση του αρμόδιου υπουργού **Γ. Σταθάκη**, η οποία δόθηκε χτες στη δημοσιότητα και μάλιστα προβάλλεται από την κυβέρνηση ως «*παρέμβαση καταπολέμησης της ενεργειακής φτώχειας, που στοχεύει πρωτίστως στους πλέον ευάλωτους συμπολίτες μας!*»

Κύριο χαρακτηριστικό της απόφασης είναι το «μοίρασμα» της ενεργειακής φτώχειας μεταξύ των λαϊκών στρωμάτων, καθώς ενισχύει μεν την έκπτωση στα τιμολόγια ηλεκτρισμού για τις πιο φτωχές κοινωνικές ομάδες, ωστόσο θέτει ως αυστηρό όριο για την ένταξη σε αυτό τα εισοδηματικά κριτήρια του λεγόμενου «κοινωνικού μερίσματος», δηλαδή τις 9.000 ευρώ για μονοπρόσωπο νοικοκυριό.

Όσοι σημερινοί δικαιούχοι υπερβαίνουν το παραπάνω όριο, αλλά και τα υπόλοιπα που αφορούν τη συνολική τους περιουσία, κόβονται αυτομάτως, με πρόσχημα τη «*δικαιότερη στόχευση*» του συστήματος και τη στήριξη των «*πλέον ευάλωτων νοικοκυριών*».

Παράλληλα, **καταργείται πλήρως το ενιαίο πολυτεχνικό τιμολόγιο ηλεκτρικού ρεύματος** και εισάγονται αυστηρά εισοδηματικά και περιουσιακά κριτήρια και στους πολύτεκνους, για να αποκλειστούν, όπως αναφέρει η πολιτική ηγεσία του υπουργείου, «*περιπτώσεις ιδιαίτερα εύπορων πολιτών με τέσσερα ή περισσότερα τέκνα, που επωφελούνταν των εκπτώσεων...*».

Το νέο σύστημα χρεώσεων χωρίζεται σε δύο κατηγορίες, στους δικαιούχους Κοινωνικού Εισοδήματος Αλληλεγγύης και σε εκείνους που πληρούν τα κριτήρια για τη λήψη «κοινωνικού μερίσματος». Η πρώτη



κατηγορία, που θα λαμβάνει τη μεγαλύτερη έκπτωση, 70% περίπου, αφορά όσους έχουν ετήσιο εισόδημα 1.200 ευρώ για μονοπρόσωπο νοικοκυριό, με ανώτατο όριο τις 3.000 ευρώ για οικογένεια με τέσσερα ανήλικα τέκνα.

Πρόκειται δηλαδή για περιπτώσεις ακραίας φτώχειας, ενώ αντίστοιχα η δεύτερη κατηγορία αφορά όσους έχουν μέχρι 9.000 ευρώ ετήσιο εισόδημα (με ανώτατο όριο τις 18.000 ευρώ για οικογένεια με δύο ανήλικα παιδιά) και θα λαμβάνει έκπτωση 35%. Να θυμίσουμε ότι σήμερα το εισοδηματικό όριο για την ένταξη

στο ΚΟΤ είναι οι 12.000 ευρώ, προσαυξανόμενο κατά 50% στις περιπτώσεις όπου ο δικαιούχος κατοικεί μόνιμα σε νησί με πληθυσμό κάτω από 3.100 κατοίκους και επιπλέον 3.000 ευρώ για κάθε ένα από τα δύο πρώτα προστατευόμενα τέκνα.

Σύμφωνα με ανεπίσημους υπολογισμούς, με τα νέα εισοδηματικά και περιουσιακά κριτήρια που εισάγονται, θα περικοπούν τουλάχιστον 100.000 σημερινοί δικαιούχοι ΚΟΤ, που σίγουρα η συντριπτική τους πλειοψηφία δεν ανήκει στους «*οικονομικά εύπορους*» ή όσους ζουν σε «*ακριβές περιοχές και βίλες εκατοντάδων τετραγωνικών*», όπως ισχυρίζεται η πολιτική ηγεσία του υπουργείου.

Η εφαρμογή του νέου συστήματος θα ξεκινήσει από την 1η Φλεβάρη και στο μεσοδιάστημα θα πρέπει να γίνουν αιτήσεις στην ηλεκτρονική πλατφόρμα του «κοινωνικού μερίσματος», απ' όλους τους δικαιούχους και εκείνους, δηλαδή, που είναι ήδη ενταγμένοι στο ΚΟΤ.

15. ΜΠΑΡΑΖ ΑΝΤΙΛΑΙΚΩΝ ΜΕΤΡΩΝ ΚΑΙ ΣΤΑ ΨΙΛΑ ΓΡΑΜΜΑΤΑ

Μέσο: ΡΙΖΟΣΠΑΣΤΗΣ

Ημ. Έκδοσης: . . . 29/12/2017 Ημ. Αποδελτίωσης: . . . 29/12/2017

Σελίδα: 1



«ΣΥΜΠΛΗΡΩΜΑΤΙΚΟ ΜΝΗΜΟΝΙΟ» ΚΥΒΕΡΝΗΣΗΣ - ΕΥΡΩΖΩΝΗΣ

Μπαράζ αντιλαϊκών μέτρων και στα «ψιλά» γράμματα



«εργαλειοθηκών» του ΟΟΣΑ, «απελευθερώσεις» επαγγελματιών, μέτρα για την απευθείας στήριξη των επιχειρηματικών ομίλων, με χρήμα και άλλες «διευκολύνσεις».

● Σε τροχιά αγωνιστικής κλιμάκωσης **Ομοσπονδίες** και **Εργατικά Κέντρα**, με πολύμορφες αγωνιστικές πρωτοβουλίες και με αποφάσεις για απεργία για να δοθεί απάντηση στο πολυνομοσχέδιο - φωτιά που φέρνει η κυβέρνηση.

● Αναδιρθώσεις σε όλα τα μέτωπα, που κλιμακώνουν την επίθεση στους εργαζόμενους και το λαό, περιλαμβάνει το «**συμπληρωματικό μνημόνιο**», με το οποίο ολοκληρώθηκε η 3η «αξιολόγηση».

● Εκτός από το χτύπημα στο **απεργιακό δικαίωμα**, τις **ιδιωτικοποιήσεις** και άλλες «εμβληματικές» μεταρρυθμίσεις για το κεφάλαιο, στα «ψιλά» γράμματα προβλέπονται ακόμα **ηλεκτρονικοί πλειστηριασμοί** και για οφειλές λαϊκών νοικοκυριών προς την Εφορία και τα Ταμεία, πλήρης εφαρμογή των



«ΣΥΜΠΛΗΡΩΜΑΤΙΚΟ ΜΝΗΜΟΝΙΟ ΚΑΤΑΝΟΗΣΗΣ»

Ρίχνει γέφυρες για αντιλαϊκή κλιμάκωση στη «μεταμνημονιακή» εποχή

Μια αναφορά σε λιγότερο προβεβλημένες πλευρές της συμφωνίας στην οποία κατέληξαν κυβέρνηση - κουαρτέτο στο πλαίσιο της 3ης «αξιολόγησης»

Η στρατηγική της ανάκαμψης του κεφαλαίου διαπερνά ένα προς ένα τα κάθε είδους αντιλαϊκά «προσπαυόμενα» του νέου «συμπληρωματικού» μνημονίου της κυβέρνησης με την Ευρωζώνη.

Η επικαιροποιημένη συμφωνία έρχεται να επιβεβαιώσει την κλιμάκωση των αντιλαϊκών μέτρων με την ενίσχυση της φοροληστείας, την κατακρευρήγηση των κονδυλίων που αφορούν στην κάλυψη ακόμα και στοιχειωδών κοινωνικών αναγκών, τα νέα χτυπήματα στα εργατικά - λαϊκά δικαιώματα.

Όλα αυτά, σε συνδυασμό με το μπαράζ των αναδιαρθρώσεων, που έχουν ως άξονες την «αποκατάσταση της δημοσιονομικής βιωσιμότητας», τη «διασφάλιση της χρηματοπιστωτικής σταθερότητας», την «ανάπτυξη, την ανταγωνιστικότητα και τις επενδύσεις» καθώς και τη διαμόρφωση, όπως λένε, «σύγχρονου κράτους και δημόσιας διοίκησης».



Τα 'πανε, τα συμφωνήσανε και τώρα ήρθε η ώρα να τα εφαρμόσουν στις πλάτες του λαού

«Εμβληματικές» μεταρρυθμίσεις

«Οι ελληνικές αρχές θα ολοκληρώσουν τη στρατηγική ανάπτυξης», η οποία, μεταξύ άλλων, «θα πρέπει να στοχεύει στη δημιουργία, μέσα στα επόμενα 2,5 χρόνια, ενός ελκυστικότερου επιχειρηματικού περιβάλλοντος», γράφει το συμπληρωματικό μνημόνιο. Σε αυτό το πλαίσιο, οι προτεραιότερες αφορούν σε κλάδους όπως οι τηλεπικοινωνίες και η πληροφορική, ο τουρισμός, οι μεταφορές, η φαρμακοβιομηχανία, η εφοδιαστική αλυσίδα, η αγροτική παραγωγή και η μεταποίηση και η βιομηχανία τροφίμων.

Μάλιστα, για το σκοπό αυτό, προβλέπεται η ίδρυση «Επιστημονικού Συμβουλίου Ανάπτυξης», με τη συμμετοχή επιχειρηματικών οργανώσεων (π.χ. ΣΕΒ), «συμβουλευτικής επιτροπής» Ξένων επενδυτών καθώς και των «κοινωνικών εταιρών». Όλοι μαζί, δηλαδή, εργαζόμενοι και αφεντίκο, ενωμένοι και στοχασμένοι πίσω από τον «εθνικό στόχο» της ανάπτυξης!

Αλλάστε, κυβέρνηση, κεφάλαιο, ΕΕ και τα κόμμά τους δεν έκριμαν ποτέ την επιδίωξη να στρατευτούν μαχητικά οι εργαζόμενοι και ο λαός στα αντιλαϊκά τους σχέδια, επιστρατεύοντας γι' αυτόν τον σκοπό και τον εργοδοτικό - κυβερνητικό συνδικαλισμό, μέσω του «κοινωνικού διαλόγου».

Την ίδια ώρα, είναι χαρακτηριστικό το γεγονός ότι «η αναπτυξιακή στρατηγική θα πρέπει να οικοδομηθεί επί μεσοπρόθεσμων σχεδίων δράσης», που αφορούν την Εκπαίδευση, τον «εκσυγχρονισμό» της δημόσιας διοίκησης και του δικαστικού συστήματος καθώς και τη «στρατηγική κατά της διαφθοράς» (όπου περιλαμβάνονται και την περιβόητη συμφωνία «Gresco», αναφορικά με τα «κουπόνια» για την ενίσχυση πολιτικών κομμάτων).

Η παραπάνω αντιδραστικοποίηση του κράτους δεν τίθεται τυχαία ως προτεραιότητα της κυβέρνησης, της ΕΕ και του κεφαλαίου, καθώς συνδέεται άμεσα με την αποτελεσματικότητά του στη στήριξη της επιχειρηματικότητας και των επενδύσεων, αλλά και την ικανότητά του να ενσωματώνει ή και να καταστέλλει τις λαϊκές αντιδράσεις.

Νέα εργαλεία για μνημόνια διαρκείας

Σε αυτό το φόντο, και με «κρόγχι» την ταχική, αντιλαϊκή πολιτική, χτίζουν τις μεγάλες επιχειρηματικές «μπίζνες» της «επόμενης μέρας»: «Οι ελληνικές

αρχές θα συμφωνήσουν με την Ευρωπαϊκή Επιτροπή, το αργότερο έως τον Ιούνιο του 2018, κατάλογο 15 έως 20 μεγάλων, εμβληματικών σχεδίων» για την περίοδο μέχρι το 2020, αναφέρεται χαρακτηριστικά στο «επικαιροποιημένο μνημόνιο», θέλοντας να δώσουν ώθηση σε μεγάλα επενδυτικά πρότζεκτ, που θα αποτελέσουν πηγή κέρδους για τα μονοπώλια και ταυτόχρονα θα προωθούν στρατηγικές κατευθύνσεις και επιδιώξεις της ΕΕ, όπως οι «απελευθερώσεις» τομέων της οικονομίας, η παραπέρα συγκέντρωση και συγκεντροποίηση του κεφαλαίου κ.ά.

Στα καζάρια φαίνεται να βρίσκεται ακόμα το καυτό ζήτημα της χρηματοδότησης των επιχειρηματικών ομίλων που θα αναλάβουν αυτά τα «εμβληματικά» έργα, όπως και άλλες υποδομές. Σε αυτό το πλαίσιο, προωθείται η ίδρυση της λεγόμενης «Αναπτυξιακής Τράπεζας», που, όπως συμφωνήθηκε, «δεν θα δεχτεί καταθέσεις από το Δημόσιο ούτε θα εμπλέκεται με την άμεση δανειοδότηση», ενώ οι λειτουργίες, η δομή και οι νομικοί όροι της θα συμφωνηθούν μέσα από διαδικασία διαβούλευσης με τους «θεσμούς».

Σύμφωνα, εξάλλου, με πληροφορίες, το «πάνω χέρι» στην «Αναπτυξιακή Τράπεζα» θα έχει η πλευρά της Κομισιόν, που με τη σειρά της, στη δέσμη προτάσεων αναφορικά με την «εμβάθυνση της ΟΝΕ», προβλέπει την «παροχή στήριξης στο κράτη - μέλη για την εφαρμογή διαρθρωτικών μεταρρυθμίσεων» μέσω ενός εργαλείου για την υλοποίηση μεταρρυθμίσεων και τεχνικής στήριξης κατόπιν αιτήματος των κρατών - μελών».

Προκύπτει επομένως ότι η χρηματοδότηση των επενδύσεων, θα αξιοποιηθεί στη «μεταμνημονιακή» εποχή ως ένας επιπλέον μηχανισμός παρακολούθησης και επιτάχυνσης των αντιλαϊκών μεταρρυθμίσεων, που μέχρι σήμερα ενσωματώνονταν στα μνημόνια και βρίσκονται στον πυρήνα των κατευθύνσεων της ΕΕ.

Μεταξύ άλλων, ενδεικτικά αναφέρονται οι μεταρρυθμίσεις στις «αγορές εργασίας και προϊόντων», η «βελτίωση του επιχειρηματικού περιβάλλοντος», οι «μεταρρυθμίσεις» στη δημόσια διοίκηση, ζητήματα δηλαδή που έχουν τεθεί με τη μορφή των «προσπαυόμενων» και στο πλαίσιο των «αξιολογήσεων» των μνημονίων στην Ελλάδα.

Τα ψιλά γράμματα του «συμπληρωματικού» μνημονίου

Στο «συμπληρωματικό» μνημόνιο καταγράφονται μια σειρά από «προσπαυόμενα» στον άξονα «ανάπτυξη, ανταγωνιστικότητα και επενδύσεις», για τον οποίο η κυβέρνηση «θα εφορμήσει ένα ευρύ φάσμα διαρθρωτικών μεταρρυθμίσεων, που όχι μόνο εξασφαλίζουν την πλήρη συμμόρφωση με τις απαιτήσεις της ΕΕ, αλλά αποσκοπούν επίσης στην επίτευξη ευρωπαϊκών βέλτιστων πρακτικών».

Μεταξύ άλλων:

- Καθιέρωση ηλεκτρονικών πλειστηριασμών και για οφειλές λαϊκών νοικοκυριών προς τον φοροεισπρακτικό μηχανισμό, ενώ η σχετική διάταξη αναμένεται να περιλάβει και οφειλές προς τα ασφαλιστικά ταμεία.

- Ειδική αναφορά γίνεται στον κλάδο της εφοδιαστικής αλυσίδας (Logistics) στην περιοχή του θριάσιου, όπου προωθούνται η ανάθεση και εκχώρηση της εκμετάλλευσης αλλά και συμπράξεις του κράτους με ιδιωτικά κεφάλαια (ΣΔΙΤ). Όπως αναφέρεται, «οι αρχές θα εξασφαλίσουν τη λειτουργία και τη συντήρηση του κέντρου εμπορευματικών μεταφορών στα 588 στρέμματα που προβλέπονται με σύμβαση παραχώρησης μετά από διεθνή διαγωνισμό», έως το Μάη του 2018. Μάλιστα, η επικύρωσή της από τη Βουλή αναμένεται για το τέλος του 2017.

- Σε ό,τι αφορά τις «ρυθμιζόμενες βιομηχανίες δικτύου - Ενέργεια, νερό, μεταφορές», το υπό διαμόρφωση πλαίσιο εστιάζει, μεταξύ άλλων, σε διαρθρωτικές μεταρρυθμίσεις για να ευθυγραμμιστούν με τη νομοθεσία και τις πολιτικές της ΕΕ, να καταστούν πιο σύγχρονες και ανταγωνιστικές. Σ' αυτήν την κατεύθυνση, προβλέπονται σταθεροί ρυθμιστικοί καθεστώτες για επενδύσεις στα δίκτυα, η σύσταση Ειδικής Γραμματείας για το νερό με «επαγγελματισμό και αποπολιτικοποίηση σε όλα τα επίπεδα», όπως και η «μεταρρύθμιση της διοίκησης των τοπικών εταιρειών ύδρευσης και η αποσαφήνιση της γεωγραφικής εμβέλειας των τοπικών εταιρειών με ΕΥΔΑΠ και ΕΥΑΘ ώστε να μην επικαλύπτονται». Σε ό,τι αφορά τις αστικές συγκοινωνίες και συγκεκριμένα τον ΟΑΣΘ, προωθείται η «αύξηση της αποδοτικότητας και βιωσιμότητας», που βέβαια μεταφράζεται σε νέες επιβαρύνσεις. Την ίδια ώρα (μέχρι τον Ιούνιο 2018) θα προχωρήσουν τα μέτρα για τη μείωση των ελλειμμάτων, ως «προσπαυόμενα» για οποιαδήποτε κρατική χρηματοδότηση προς τον Οργανισμό.

- Θα «τροποποιηθούν» ο Κώδικας Πολιτικής Δικονομίας καθώς και «άλλοι συναφείς νόμοι», αναφορικά με τις νέες διατάξεις στήριξης των τραπεζών κατά τη διαδικασία των πλειστηριασμών, αναβαθμιζοντας ακόμη περισσότερο τη θέση τους έναντι άλλων, όπως οι εισφορές προς τα ασφαλιστικά ταμεία, οι οφειλές προς εργαζόμενους κ.ά.

- Σε ό,τι αφορά τη στελέχωση νευραλγικών θέσεων του κρατικού μηχανισμού, προωθείται η λεγόμενη «αποπολιτικοποίηση της δημόσιας διοίκησης», με προκλήσεις διαγωνισμών σε επιτελικές θέσεις όλων των υπουργείων.

- Εκσυγχρονισμός του «εταιρικού δικαίου» (νόμος σχετικό με τις ΑΕ κ.ά.) με κατεύθυνση τις «βελτιστές πρακτικές» της ΕΕ καθώς και αξιολόγηση των διατάξεων που ισχύουν αναφορικά με τις συγχωνεύσεις - εξαγορές.

- Συγκέντρωση της εισπραξης ασφαλιστικών εισφορών σε ένα ασφαλιστικό ταμείο, με προοπτική τη συγχώνευση με την ΑΑΔΕ, που σημαίνει οριστική κατάργηση της Ασφάλισης όπως την ξέραμε έως σήμερα, εξοτικοποίηση των εισφορών - παροχών και ατομική ευθύνη η Υγεία και η σύνταξη, άμεσα συνδεδεμένα με τη φοροδοτική δυνατότητα του καθενός.

- Για το «επιχειρηματικό περιβάλλον προωθούνται η πλήρης εφαρμογή των «εργαλειοθηκών» του ΟΟΣΑ, «απελευθερώσεις» επαγγελματιών κ.ά.

- Στη λίστα των ιδιωτικοποιήσεων φιγουράρουν ΕΛΠΕ, ΔΕΠΑ, ΔΕΗ, Διεθνής Αερολιμένας Αθηνών κ.ά.

- Αναφορικά με τον ΕΔΟΕΑΠ, αναμένεται η γνωμοδότηση από τη Πούρροστα για το εάν αποτελεί Νομικό Πρόσωπο Ιδιωτικού Δικαίου. Στη συνέχεια, όπως επισημαίνουν, θα υιοθετηθούν τα αναγκαία μέτρα, σε πλήρη ευθυγράμμιση με τους κανόνες του ΕΤΕΑΕΠ και όποιο άλλο μέτρο είναι αναγκαίο για να εγγυηθούν ότι δεν θα δοθεί κρατική χρηματοδότηση για την κάλυψη ελλειμμάτων.

16. ΤΑ ΑΝΑΓΚΑΙΑ ΚΡΙΤΗΡΙΑ ΓΙΑ ΤΟΥΣ 550.000 ΔΙΚΑΙΟΥΧΟΥΣ ΠΙΟ ΦΘΗΝΟΥ...

Μέσο: ΔΗΜΟΚΡΑΤΙΑ

Ημ. Έκδοσης: . . . 29/12/2017 Ημ. Αποδελτίωσης: . . . 29/12/2017

Σελίδα: 5



ΙΔΙΟΣ αριθμός δικαιούχων (περίπου 550.000) θα λάβει το μισό επίδομα θέρμανσης (0,125 ευρώ για κάθε λίτρο κατανάλωσης πετρελαίου) σε σχέση με ό,τι πήρε πέρυσι.

Αυτό προκύπτει από τα κριτήρια κορήγησης του επιδόματος, που αποτυπώνονται στη σχετική υπουργική απόφαση, η οποία εκδόθηκε χτες.

Η πρώτη δόση του επιδόματος θα δοθεί το αργότερο έως τις 15 Φεβρουαρίου. Δικαιούχοι της πρώτης δόσης είναι όσοι έχουν αγοράσει πετρέλαιο μέχρι τέλη Δεκεμβρίου.

Η δεύτερη δόση θα δοθεί στις 30 Ιουνίου. Οι δικαιούχοι θα είναι όσοι πήραν πέρυσι το επίδομα, περίπου 550.000, και όσοι πληρούν φέτος τα κριτήρια, ενώ το βοήθημα θα είναι μειωμένο στο μισό σε σχέση με πέρυσι, δηλαδή 12,5 λεπτά αντί 25

Τα αναγκαία κριτήρια για τους 550.000 δικαιούχους πιο φθηνού πετρελαίου

λεπτά το λίτρο. Ειδικότερα και σύμφωνα με τη σχετική υπουργική απόφαση ισχύουν τα εξής:

1 Δικαιούχοι του επιδόματος είναι τα φυσικά πρόσωπα που έχουν:

Α) Ετήσιο συνολικό οικογενειακό εισόδημα έως 12.000 ευρώ για τον άγαμο, έως 20.000 ευρώ για τον έγγαμο, προσαυξανόμενο κατά 2.000 ευρώ για κάθε τέκνο και έως 22.000 ευρώ για τις μονογονεϊκές οικογένειες, προσαυξανόμενο κατά 2.000 ευρώ για κάθε τέκνο μετά το πρώτο.

Β) Ακίνητη περιουσία η αξία της οποίας δεν υπερβαίνει το ποσό των

100.000 ευρώ για τους άγαμους και το ποσό των 200.000 ευρώ για τους έγγαμους και τις μονογονεϊκές οικογένειες.

2 Όσο αφορά το σύνολο της χώρας, χωρίζεται στις εξής κλιματικές ζώνες: **ΖΩΝΗ Α'**: Γρεβενών, Δράμας, Εβρου, Ευρυτανίας, Ιωαννίνων, Καστοριάς, Κοζάνης, Σερρών, Φλώρινας.

ΖΩΝΗ Β': Αρκαδίας, Ημαθίας, Θεσσαλονίκης, Καβάλας, Καρδίτσας, Κιλκίς, Λάρισας, Μαγνησίας, Ξάνθης, Πέλλας, Πιερίας, Ροδόπης, Τρικάλων, Χαλκιδικής.

ΖΩΝΗ Γ': Αιτωλοακαρνανίας, Αρτας, Ατ-

τικής (εκτός Κυθέρων και νησιών Σαρωνικού), Αχαΐας, Βοιωτίας, Ευβοίας, Ηλείας, Θεσπρωτίας, Κέρκυρας, Κορινθίας, Λέσβου, Λευκάδας, Πρέβεζας, Φθιώτιδας, Φωκίδας, Χίου.

ΖΩΝΗ Δ': Αργολίδας, Δωδεκανήσου, Ζακύνθου, Ηρακλείου, Κυκλάδων, Λασιθίου, Μεσσηνίας, Λακωνίας, Κεφαλληνίας και Ιθάκης, Κυθέρων και νησιών Σαρωνικού, Ρεθύμνου, Σάμου, Χανίων.

3 Για κάθε κατοικία, ανεξαρτήτως ζώνης, χορηγείται επίδομα σε άγαμους για τα πρώτα 80 τετραγωνικά μέτρα και για τα πρώτα 100 τετραγωνικά για τους έγγαμους και τις μονογονεϊκές οικογένειες, με ανώτατη κατανάλωση πετρελαίου θέρμανσης ανά κλιματική ζώνη και ανά τετραγωνικό, όπως φαίνεται και στον διπλανό πίνακα.



Η κατανάλωση ανά τετραγωνικό

ΚΛΙΜΑΤΙΚΗ ΖΩΝΗ	Ανώτατη κατανάλωση λίτρων ανά τετραγωνικό	Ανώτατη συνολική κατανάλωση λίτρων πετρελαίου θέρμανσης ανά κύρια κατοικία που ανήκει σε	
		Άγαμο	Έγγαμο*
Α' ΖΩΝΗ	25	2000	2500
Β' ΖΩΝΗ	15	1200	1500
Γ' ΖΩΝΗ	8	640	800
Δ' ΖΩΝΗ	5	400	500

*Μ.Σ.Σ. ή Μονογονεϊκή Οικογένεια

17. ΟΛΕΣ ΟΙ ΠΕΡΙΟΧΕΣ ΟΠΟΥ ΘΑ ΔΟΘΕΙ ΕΠΙΔΟΜΑ ΘΕΡΜΑΝΣΗΣ

Μέσο: ΔΗΜΟΚΡΑΤΙΑ

Ημ. Έκδοσης: . . .29/12/2017 Ημ. Αποδελτίωσης: . . .29/12/2017

Σελίδα: 4



Αναδρομική αύξηση στο επίδομα θέρμανσης

Σενάρια μείωσης του ειδικού φόρου

ΛΕΦΤΑ συνεχίζει να μοιράζει η κυβέρνηση λίγο πριν από την έλευση του νέου έτους, και μάλιστα... αναδρομικά! Το υπουργείο Οικονομικών αποφάσισε να αυξήσει αναδρομικά το επίδομα της περσινής περιόδου, ώστε να πάρουν παραπάνω χρήματα και για φέτος και για πέρυσι οι κάτοικοι ορεινών περιοχών της χώρας που το πληρώνουν ακριβότερα.

Η επιδότηση αυξάνεται από το 0,25 στο 0,375 ευρώ ανά λίτρο. Η απόφαση προβλέπει ότι θα ακολουθήσει επανεκκαθάριση των αιτήσεων για το επίδομα στους συγκεκριμένους νομούς και τα επιπλέον ποσά που υπολογίζονται από 250 έως 312,5 ευρώ ανά νοικοκυριό αναμένεται να δοθούν σήμερα στους δικαιούχους.

Για φέτος

Όσον αφορά το φετινό επίδομα θέρμανσης, χθες υπογράφηκε η σχετική απόφαση που προβλέπει μείωση της επιδότησης στο 0,125 ευρώ ανά λίτρο, δηλαδή κατά 50%, ενώ άμεσα θα ανοίξει η πλατφόρμα για την υποβολή των σχετικών αιτήσεων.

Η υφυπουργός Οικονομικών Κατερίνα Παπανάτσιου εξήγησε ότι η απόφαση άργησε να υπογραφεί, διότι έψαχναν λύση για το πώς θα διανεμηθούν φέτος και τα 15.000.000 ευρώ που περισσεύσαν από το μέρισμα.

Η λύση θα είναι, όπως είπε, η χορήγηση έκτακτου μέρισματος με διαδικασία εξπρές, σήμερα, σε όσους πήραν το επίδομα θέρμανσης πέρυσι και ανήκουν στις προαναφερθείσες ορεινές περιοχές.

Η κυρία Παπανάτσιου αποκάλυψε επίσης ότι μετά τον Αύγουστο του 2018, αν το επιτρέψουν οι συνθήκες, συμφωνεί ότι θα πρέπει να μειωθεί ο ειδικός φόρος στο πετρέλαιο θέρμανσης.



Ηλεκτρικό: Χιλιάδες εκτός Κοινωνικού Τιμολογίου!

Με το νέο σύστημα δημιουργούνται δύο νέες κατηγορίες, ενώ για την ένταξη θα συνηπολογίζεται όλη η περιουσία

Εκτός του Κοινωνικού Οικιακού Τιμολογίου (ΚΟΤ) στο ηλεκτρικό ρεύμα θα βρεθούν χιλιάδες νοικοκυριά με βάση τα νέα κριτήρια, που θεσπίζονται με απόφαση του υπουργού Περιβάλλοντος και Ενέργειας Γιώργου Σταθάκη. Η ίδια απόφαση προβλέπει ότι όσοι πληρούν τα κριτήρια λήψης Κοινωνικού Εισοδήματος Αλληλεγγύης (ΚΕΑ) θα εντάσσονται αυτόματα στο ΚΟΤ.

Με το νέο ΚΟΤ δημιουργούνται δύο νέες κατηγορίες, ενώ για την ένταξη συνηπολογίζονται όλα τα περιουσιακά στοιχεία του νοικοκυριού (αυτοκίνητα, ακίνητα, καταθέσεις, κ.ά.), και όχι μόνο τα εισοδήματα, όπως ισχύει σήμερα.

Συνεπώς, κάποιος που έχει χαμηλό εισόδημα, αλλά παραμένει κάτοχος ενός αυτοκινήτου μεγάλου κυβισμού ή κατοικίας δεν θα μπορεί να ενταχθεί στο ΚΟΤ. Στην ουσία, για να μπει κάποιος στο νέο ΚΟΤ πρέπει η συνολική φορολογητέα αξία ακίνητης περιουσίας όλων των μελών του νοικοκυριού, στην Ελλάδα ή στο εξωτερικό, να μην υπερβαίνει το ποσό των 120.000 ευρώ για νοικοκυριά με ένα μέλος. Προσαυξάνεται κατά

15.000 ευρώ για κάθε πρόσθετο μέλος, έως το ποσό των 180.000 ευρώ. Μάλιστα, για να πάρει κάποιος την έκπτωση του 70% που προβλέπεται για μία από τις δύο νέες κατηγορίες του ΚΟΤ, πρέπει να μην έχει καταθέσεις άνω των 3.000 ευρώ το τελευταίο εξάμηνο!

Με το νέο σύστημα καθιερώνονται δύο κατηγορίες ΚΟΤ:

Στην πρώτη κατηγορία υπάγονται όσοι πληρούν τα κριτήρια λήψης Κοινωνικού Εισοδήματος Αλληλεγγύης (ΚΕΑ). Αυτοί θα έχουν έκπτωση στην τιμή του ρεύματος (ανταγωνιστικό τιμολόγιο) 75 ευρώ/MWh και απαλλαγή από χρεώσεις χρήσης δικτύου (ΔΕΔΔΗΕ) και διανομής (ΑΔΜΗΕ). Στο σύνολο του τιμολογίου εκτιμάται ότι η έκπτωση φτάνει το 70%.

Στη δεύτερη κατηγορία υπάγονται όσοι πληρούν κριτήρια αντίστοιχα με εκείνα που ορίστηκαν για τη λήψη κοινωνικού μερίσματος. Σε αυτή την περίπτωση η έκπτωση στην τιμή του ρεύματος είναι 45 ευρώ/MWh, με αποτέλεσμα στο σύνολο του τιμολογίου η έκπτωση να διαμορφώνεται περίπου στο 35%. Η υποβολή αιτήσεων στο νέο σύστημα, το οποίο θα τηρείται από την Ηλεκτρονική Διακυ-



Ο υπουργός Περιβάλλοντος και Ενέργειας Γιώργος Σταθάκης

Όρια επιδοτούμενης τετραμηνιαίας κατανάλωσης

1 άτομο	1.400 kWh
Μονογονεϊκή + 1 ανήλικος ή 2 ενήλικος	1.500 kWh
Μονογονεϊκή + 2 ανήλικος ή 2 ενήλικος + 1 ανήλικος	1.600 kWh
Μονογονεϊκή + 3 ανήλικος ή 2 ενήλικος + 2 ανήλικος ή 3 ενήλικος	1.700 kWh
Μονογονεϊκή + 4 ανήλικος ή 2 ενήλικος + 3 ανήλικος ή 3 ενήλικος + 1 ανήλικος	1.800 kWh
Μονογονεϊκή + 5 ανήλικος ή 2 ενήλικος + 4 ανήλικος ή 3 ενήλικος + 2 ανήλικος ή 4 ενήλικος	2.000 kWh

Εισοδηματικά κριτήρια

1 άτομο	9.000 ευρώ
Μονογονεϊκή + 1 ανήλικος ή 2 ενήλικος	13.500 ευρώ
Μονογονεϊκή + 2 ανήλικος ή 2 ενήλικος + 1 ανήλικος	15.750 ευρώ
Μονογονεϊκή + 3 ανήλικος ή 2 ενήλικος + 2 ανήλικος ή 3 ενήλικος	18.000 ευρώ
Μονογονεϊκή + 4 ανήλικος ή 2 ενήλικος + 3 ανήλικος ή 3 ενήλικος + 1 ανήλικος	20.250 ευρώ
Μονογονεϊκή + 5 ανήλικος ή 2 ενήλικος + 4 ανήλικος ή 3 ενήλικος + 2 ανήλικος ή 4 ενήλικος	22.500 ευρώ

βέρνηση Κοινωνικής Ασφάλισης, αρχίζει την 1η Φεβρουαρίου 2018. Θα υπάρξει μια μεταβατική περίοδος έως την 30η Απριλίου, κατά την οποία οι δικαιούχοι θα έχουν τον χρόνο να υποβάλουν νέα αίτηση και να ενταχθούν στο καινούριο ΚΟΤ, με βάση τα νέα στοιχεία. Η επιδοτούμενη κατανάλωση θα

εξαρτάται από τη σύνθεση του νοικοκυριού (βλέπε τον σχετικό πίνακα), ενώ καταργείται η απένταξη σε περιπτώσεις υπέρβασης της μέγιστης κατανάλωσης έως 10%.

Για νοικοκυριό που στη σύνθεσή του περιλαμβάνει και άτομο ή άτομα με αναπηρία 67% και άνω τα παραπάνω όρια κατανάλωσης αυ-

ξάνονται κατά 300 kWh. Για νοικοκυριό που στη σύνθεσή του περιλαμβάνει και άτομο ή άτομα που έχουν ανάγκη μηχανικής υποστήριξης με χρήση ιατρικών συσκευών, η οποία παρέχεται κατ' οίκον και είναι απαραίτητη για τη ζωή τους, τα παραπάνω όρια κατανάλωσης αυξάνονται κατά 600 kWh.

19. Η ΛΥΚΕΙΟΠΟΙΗΣΗ ΤΩΝ ΠΑΝΕΠΙΣΤΗΜΙΩΝ

Μέσο: ΚΑΘΗΜΕΡΙΝΗ

Ημ. Έκδοσης: . . . 29/12/2017 Ημ. Αποδελτίωσης: . . . 29/12/2017

Σελίδα: 8



Η «λυκείοποίηση» των πανεπιστημίων

Κύριε διευθυντά

Η ανώτατη εκπαίδευση περνάει από μεταρρύθμιση σε μεταρρύθμιση, με στόχο... την περαιτέρω υποβάθμισή της. Τελικά ο στόχος θα επιτευχθεί, που δεν είναι άλλος από τη «λυκείοποίηση» των ΑΕΙ... Όπως είναι γνωστό, οι χώρες που επιβιώνουν στο διεθνές ανταγωνιστικό περιβάλλον είναι οι εκπαιδευμένες, των οποίων οι πολίτες αξιοποιούν με έξυπνο τρόπο τη γνώση (για να δανειστώ έκφραση της κ. Α. Διαμαντοπούλου). Για να είναι εκπαιδευμένη μια χώρα χρειάζεται εκπαιδευτικές δομές κύρους και πολιτικές που θεμελιώνουν παράδοση ποιότητας σε όλες τις εκφάνσεις της. Η πατρίδα μας δεν φημίζεται για παράδοση ποιότητας, σχεδόν σε κανέναν τομέα και φυσικά και στην εκπαίδευση. Οι όποιες εξαιρέσεις οφείλονται, κυρίως, στις προσπάθειες των εκπαιδευομένων και των ευσυνείδητων λειτουργών. Οι ηγεσίες, πολιτικές και εκπαιδευτικές, αναγνωρίζουν αυτό το έλλειμμα και σε κάθε κυβερνητική περίοδο σχεδιάζουν και θέτουν σε εφαρμογή αλλαγές που βυθίζουν το καράβι- εκπαίδευση πιο βαθιά και μαζί τη χώρα στην ανυποληψία και την παρακμή. Σ' αυτόν τον τομέα η χώρα μας έχει θεμελιώσει, πράγματι, παράδοση! Ποια η πραγματικότητα για τα ΑΕΙ;

– Υπερβολικά μεγάλος αριθμός εκπαιδευομένων.

– Ελλειμματικές υποδομές και χρηματοδότηση.

– Ελλείψεις σε ανθρώπινο δυναμικό.

– Αδύνατη (σχεδόν) η απορρόφηση των πτυχιούχων από την αγορά εργασίας.

Τι χρειάζεται η χώρα;

– ΑΕΙ υψηλού κύρους με στόχο να καταστεί η χώρα μας διεθνές κέντρο πανεπιστημιακής εκπαίδευσης, και
– Ανθρώπινο δυναμικό με δεξιότητες που απαιτούν οι τεχνολογικές εξελίξεις.

Όπως είναι γνωστό, τα ΤΕΙ είχαν σχεδιαστεί να εκπαιδεύουν ανθρώπινο δυναμικό της πράξης. Δεν πρέπει να ξεχνάμε τον σημαντικό ρόλο των αποφοίτων των Σχολών Υπομηχανικών στην οικοδόμηση της σύγχρονης Ελλάδας. Τώρα που το ανθρώπινο δυναμικό με αυξημένες δεξιότητες και εφαρμόσιμη γνώση είναι λίαν αναγκαίο για την ενίσχυση της καινοτομίας στη χώρα, ποια εκπαιδευτική δομή θα καλύψει το δημιουργούμενο κενό, μετά τη διάλυση των ΤΕΙ;

Η ενσωμάτωση των ΤΕΙ σε ΑΕΙ (π.χ. ΤΕΙ Ηπείρου στο Πανεπιστήμιο Ιωαννίνων) θα υποβαθμίσει τα ήδη προβληματικά ΑΕΙ και θα ενεργοποιήσει μια περιπέτεια που θα έχει μεγάλο βάθος. Εκείνο που θα περίμενε ένας λογικά σκεπτόμενος άνθρωπος είναι περισσότερη υπευθυνότητα από την πολιτική ηγεσία και μεγαλύτερη ευαισθησία από την ακαδημαϊκή κοινότητα. Ο ισχυρισμός σύμφωνα με τον οποίο τον αρχικό ρόλο των ΤΕΙ θα τον αναλάβουν οι νέες δομές διетуός φοίτησης και ότι δεν θα υπάρξει υποβάθμιση γιατί θα επανακριθούν οι διδάσκοντες των ΤΕΙ, δεν αντέχει σε σοβαρή κριτική γιατί: α) η οικονομία μας χρειάζεται κέντρα δεξιοτήτων υψηλών προδιαγραφών και όχι έναν άλλο τύπο ΙΕΚ και β) ο πιθανός υποβιβασμός βαθμίδας διδάσκοντα των ΤΕΙ δεν σημαίνει και αναβάθμιση του εκπαιδευτικού του ρόλου. Από την πολιτική ηγεσία δεν περιμένουμε να προβληματιστεί για τις συνέπειες των σχεδιασμών της, περιμένουμε, όμως, με αγωνία την έκφραση υπευθυνότητας της ακαδημαϊκής κοινότητας.

ΧΡΗΣΤΟΣ Β. ΜΑΣΣΑΛΑΣ

Ομ. Καθηγητής - πρ. Πρύτανης του Πανεπιστημίου Ιωαννίνων

20. ΤΑ ΚΡΙΤΗΡΙΑ ΓΙΑ ΦΘΗΝΟΤΕΡΟ ΡΕΥΜΑ

Μέσο: ΕΛΕΥΘΕΡΟΣ ΤΥΠΟΣ

Ημ. Έκδοσης: . . .29/12/2017 Ημ. Αποδελτίωσης: . . .29/12/2017

Σελίδα: 1



Τα κριτήρια για φθηνότερο ρεύμα

► ΣΕΛΙΔΕΣ 10-12

ΠΟΙΟΙ ΔΙΚΑΙΟΥΝΤΑΙ ΚΑΙ ΠΟΙΟΙ ΧΑΝΟΥΝ ΤΟ ΚΟΙΝΩΝΙΚΟ ΤΙΜΟΛΟΓΙΟ

ΕΚΠΤΩΣΕΙΣ ΔΥΟ ΤΑΧΥΤΗΤΩΝ
για όσους λαμβάνουν κοινωνικό εισόδημα αλληλεγγύης και τους δικαιούχους κοινωνικού μερίσματος

ΧΙΛΙΑΔΕΣ ΝΟΙΚΟΚΥΡΙΑ
θα βγουν εκτός συστήματος λόγω εισοδηματικών ή άλλων περιουσιακών κριτηρίων.
ΑΝΑΛΥΤΙΚΟΙ ΠΙΝΑΚΕΣ

ΑΛΧΗΜΕΙΕΣ ΚΑΙ ΜΕ ΤΟ ΕΠΙΔΟΜΑ ΘΕΡΜΑΝΣΗΣ ΚΟΒΕΤΑΙ ΚΑΤΑ 50% ΣΕ ΟΛΟΥΣ, ΔΙΝΟΥΝ ΑΝΑΔΡΟΜΙΚΩΣ ΑΥΞΗΣΗ ΓΙΑ 9 ΝΟΜΟΥΣ



ΕΛΛΑΔΑ

ΔΕΗ: ΑΛΛΑΓΕΣ ΜΕ ΝΕΑ ΚΡΙΤΗΡΙΑ ΚΑΙ ΕΚΠΤΩΣΕΙΣ

Ποιοι δικαιούνται Κοινωνικό Τιμολόγιο

Ριζικές αλλαγές φέρνει το Κοινωνικό Τιμολόγιο στα ελληνικά νοικοκυριά, καθώς ανακατεύεται εκ νέου η «τράπουλα» των δικαιούχων. Ετσι, δύο είναι οι κατηγορίες πολιτών που θα επωφεληθούν από τις νέες εκπτώσεις, ενώ περίπου οι μισοί από τους σημερινούς 695.000 δικαιούχους βγαίνουν εκτός ΚΟΤ. Στην πρώτη κατηγορία, λοιπόν, υπάγονται όσοι πληρούν τα κριτήρια λήψης Κοινωνικού Εισοδήματος Αλληλεγγύης (ΚΕΑ) και θα έχουν έκπτωση μέχρι 70% και στη δεύτερη όσοι πληρούν κριτήρια αντίστοιχα με εκείνα που ορίστηκαν για τη λήψη κοινωνικού μερίσματος και θα έχουν έκπτωση μέχρι και 35%. Υπολογίζεται ότι συνολικά αφορά περίπου 1,65 εκατ. νοικοκυριά, εκ των οποίων το 1,3 εκατ. είναι οι πολίτες που έλαβαν πρόσφατα το μέρισμα.

Αναλυτικότερα, στην πρώτη κατηγορία υπάγονται όσοι πληρούν τα κριτήρια λήψης Κοινωνικού Εισοδήματος Αλλη-

Δύο κατηγορίες πολιτών θα επωφεληθούν από τις νέες εκπτώσεις, ενώ περίπου οι μισοί από τους σημερινούς 695.000 δικαιούχους βγαίνουν εκτός ΚΟΤ

λεγγύης (ΚΕΑ). Αυτοί θα έχουν έκπτωση στην τιμή του ρεύματος (ανταγωνιστικό τιμολόγιο) 75 ευρώ/ΜWh και απαλλαγή από χρεώσεις χρήσης δικτύου (ΔΕΔΔΗΕ) και διανομής (ΑΔΜΗΕ). Στο σύνολο του τιμολογίου εκτιμάται ότι η έκπτωση φτάνει το 70%.

Στη δεύτερη, υπάγονται όσοι πληρούν κριτήρια αντίστοιχα με εκείνα που ορίστηκαν για τη λήψη κοινωνικού μερίσματος. Σε αυτή την περίπτωση η έκπτωση στην τιμή του ρεύματος είναι 45 ευρώ/ΜWh, με αποτέλεσμα στο σύνολο του τιμολογίου η έκπτωση να διαμορφώνεται περί το 35%.

Σύμφωνα με τον υπουργό Περιβάλλοντος και Ενέργειας Γιώργο Σταθάκη, η επιδοτούμενη κατανάλωση θα εξαρτάται από τη σύνθεση του νοικοκυριού, ενώ

MARINA ΣΥΠΗΝΤΟΥ
mrxipnitu@e-typos.com

καταργείται η απένταξη σε περιπτώσεις υπέρβασης της μέγιστης κατανάλωσης μέχρι 10%. Αυτό με πιο απλά λόγια σημαίνει πως αν ένα νοικοκυριό υπερβεί τις κλιματικές σε ένα λογαριασμό, μπορεί να τις αντισταθμίσει στον επόμενο, αφού καλύπτεται σε ετήσια βάση.

Όσον αφορά τα όρια τετραμηνιαίας κατανάλωσης, για παράδειγμα για ένα άτομο αντιστοιχούν 1.400 kWh, ενώ για μονογονεϊκή οικογένεια με έναν ή δύο ενήλικους αυξάνεται κατά 100 kWh και πάει δηλαδή στις 1.500 kWh. Για μονογονεϊκή και δύο ανήλικους ή δύο ενήλικους και ένα ανήλικο, τότε η τετραμηνιαία κατανάλωση φτάνει τις 1.600 kWh. Πάνω από 2.000 kWh για τετραμηνιαία κατανάλωση έχουν για παράδειγμα περιπτώσεις όπως δύο ενήλικοι με τέσσερα παιδιά ή τρεις ενήλικοι με 2 παιδιά.

Για νοικοκυριό που στη σύνθεσή του περιλαμβάνει και άτομο ή άτομα με αναπηρία 67% και άνω τα παραπάνω όρια κατανάλωσης αυξάνονται κατά 300 kWh. Για νοικοκυριό που στη σύνθεσή του περιλαμβάνει και άτομο ή άτομα που έχουν ανάγκη μηχανικής υποστήριξης με χρήση ιατρικών συσκευών, η οποία παρέχεται κατ' οίκον και είναι απαραίτητη για τη ζωή τους, τα παραπάνω όρια κατανάλωσης αυξάνονται κατά 600 kWh.

Μεταξύ άλλων το ΥΠΕΝ:

1 Άλλαξε τα κριτήρια υπαγωγής, ώστε να μη λαμβάνεται υπόψη μόνο το εισόδημα, αλλά η συνολικότερη περιουσιακή εικόνα του νοικοκυριού. Αποκλείονται, δηλαδή, οι περιπτώσεις όπως βίλες σε «ακριβές» περιοχές, οι ιδιοκτήτες των οποίων διαθέτουν υπερπολυτελή αυτοκίνητα και εισόδημα από καταθέσεις εξωτερικού, αλλά εμφανίζουν χαμηλό εισόδημα και είναι ενταγμένοι στο Κοινωνικό Τιμολόγιο.

2 Λήφθηκαν υπόψη τα εισοδήματα και η περιουσία όλων των ατόμων που κατοικούν στο νοικοκυριό και που φιλοξενούνται από τον κύριο δικαιούχο. Αυτό σημαίνει πως αποκλείονται οι περιπτώσεις όπου δικαιούχος δηλώνεται ο ενήλικας με το χαμηλότερο εισόδημα (π.χ. συνταξιούχος), ενώ στο ίδιο σπίτι

μένουν και άλλοι ενήλικες με υψηλότερα εισοδήματα.

3 Τέλος, οι πολύτεκνοι εισάγονται στο ΚΟΤ με τα αντίστοιχα κριτήρια. Δηλαδή, αποκλείονται οι περιπτώσεις ιδιαίτερα εύπορων πολιτών με τέσσερα ή περισσότερα τέκνα που επωφελούνταν των εκπτώσεων, ενώ παράλληλα δίνεται η δυνατότητα στους πολύτεκνους που δικαιούνται τις εκπτώσεις να τις λάβουν και από άλλους προμηθευτές ηλεκτρικής ενέργειας.

Κριτήρια Κοινωνικού Εισοδήματος Αλληλεγγύης

Η συνολική αξία της ακίνητης περιουσίας του νοικοκυριού δεν μπορεί να υπερβαίνει το ποσό των 90.000 ευρώ για το μονοπρόσωπο νοικοκυριό, προσαυξανόμενη κατά 15.000 ευρώ για κάθε πρόσθετο μέλος και έως 150.000 ευρώ. Η αντικειμενική δαπάνη της κινητής περιουσίας του νοικοκυριού (επιβατικά ΙΧ, αυτοκίνητα ή και δίκυκλα) δεν μπορεί να υπερβαίνει στο σύνολό της το ποσό των 6.000 ευρώ.

Το συνολικό ύψος εισοδήματος ή καταθέσεων του νοικοκυριού ή/και η τρέχουσα αξία μετοχών, ομολόγων κ.λπ., έως έξι μήνες πριν από την υποβολή της αίτησης, δεν μπορεί να υπερβαίνουν συγκεκριμένα ποσά.

Κριτήρια κοινωνικού μερίσματος

Η συνολική φορολογητέα αξία ακίνητης περιουσίας όλων των μελών του νοικοκυριού, στην Ελλάδα ή το εξωτερικό, δεν μπορεί να υπερβαίνει το ποσό των 120.000 ευρώ για νοικοκυριά με ένα μέλος. Προσαυξάνεται κατά 15.000 ευρώ για κάθε πρόσθετο μέλος μέχρι το ποσό των 180.000.

Το συνολικό ύψος εισοδήματος δεν υπερβαίνει τις 9.000 ευρώ, ποσό που προσαυξάνεται κατά 50% για κάθε επιπλέον ενήλικο μέλος του νοικοκυριού και κατά 25% για κάθε ανήλικο μέλος.

Οι νέες κλίμακες

▶ Από 0 έως 1.600 κιλοβατώρες 0,00690 ευρώ

▶ Από 1.601 έως 2.000 κιλοβατώρες 0,05 ευρώ

▶ Από 2.001 και πάνω κιλοβατώρες 0,085 ευρώ.

Αλλάζει το Κοινωνικό Τιμολόγιο της ΔΕΗ και «ανακατεύεται (ξανά) η τράπουλα» για τους δικαιούχους.



Υπολογίζεται ότι συνολικά αφορά περίπου 1,65 εκατ. νοικοκυριά, εκ των οποίων το 1,3 εκατ. είναι οι πολίτες που έλαβαν πρόσφατα το μέρισμα

Σημειώνεται ότι με το σύστημα που ισχύει σήμερα υπάρχουν δύο κατηγορίες ΚΟΤ. Στην πρώτη εντάσσονται άτομα με χαμηλά εισοδήματα και τρίτεκνοι, λαμβάνοντας έκπτωση στο σύνολο του τιμολογίου περί το 22%.

Στη δεύτερη, εντάσσονται άνεργοι, ΑμεΑ και άτομα που χρειάζονται μηχανική υποστήριξη, με έκπτωση έως 39%.

Κριτήριο υπαγωγής ήταν το ετήσιο συνολικό οικογενειακό φορολογούμενο πραγματικό ή τεκμαρτό εισόδημα. Υπενθυμίζεται ότι η εισήγηση της ΡΑΕ προέβλεπε, μεταξύ άλλων, εκπτώσεις από 22% έως και 83% στα τιμολόγια ρεύματος αλλά και γενναϊότερες προτάσεις για τους δικαιούχους του ΚΟΤ. ■

20. ΤΑ ΚΡΙΤΗΡΙΑ ΓΙΑ ΦΘΗΝΟΤΕΡΟ ΡΕΥΜΑ

Μέσο: ΕΛΕΥΘΕΡΟΣ ΤΥΠΟΣ

Ημ. Έκδοσης: . . .29/12/2017 Ημ. Αποδελτίωσης: . . .29/12/2017

Σελίδα: 11



ΕΥΡΟΚΙΝΗΣΙΣ

►► ΓΙΩΡΓΟΣ ΣΤΑΘΑΚΗΣ

Ενιαία τιμή στη νυχτερινή χρέωση του ρεύματος

ΣΕ ΔΙΕΥΚΡΙΝΙΣΕΙΣ για το Κοινωνικό Τιμολόγιο και τις συνολικές αλλαγές που προωθεί το υπουργείο Περιβάλλοντος και Ενέργειας προχώρησε ο αρμόδιος υπουργός Γιώργος Σταθάκης σε συνέντευξή του. Μεταξύ άλλων, ο κ. Σταθάκης είπε ότι την Τετάρτη «αλειδώσε» η χρηματοδότηση των επανασυνδέσεων οικονομικά εύρωστων νοικοκυριών, τα οποία έχουν αποκοπεί από το ηλεκτρικό δίκτυο λόγω ληξιπρόθεσμων οφειλών, καθώς δημοσιεύθηκε η απόφαση του υπουργού για τη μεταφορά 10 εκατ. ευρώ στον ειδικό λογαριασμό που θα χρησιμοποιήσει ο ΔΕΔΔΗΕ γι' αυτό τον σκοπό.

Παράλληλα, εξήγησε ότι όσον αφορά τη νυχτερινή χρέωση στο ρεύμα, θα έχει «μία ενιαία τιμή» και αναφέροντας

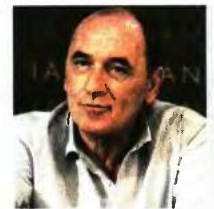

«ότι εξομοιώνεται με την ημερήσια, υπογράμμισε ότι «μέχρι τις 1.600 KW κατανάλωσης νυχτερινού, θα δει μείωση στον λογαριασμό του».

Υπενθυμίζεται ότι πριν από μερικές μέρες η ΔΕΗ είχε ανακοινώσει ότι από τις αρχές της χρονιάς θα αποστέλλονται και μηνιαίοι λογαριασμοί. Σε πρώτο στάδιο, θα αφορούν μόνο όσους έχουν εγγραφεί στην υπηρεσία e-bill αλλά και σε εκείνους που επιθυμούν να το κάνουν και τώρα.

Σύμφωνα με πληροφορίες, οι λογαριασμοί θα αποστέλλονται κάθε μήνα στα e-mail των καταναλωτών. Τα ποσά, βέβαια, θα είναι ένατι και τον τέταρτο μήνα θα έρχεται ο εκκαθαριστικός. Σκοπός της Επιχείρησης είναι με την εφαρμογή αυτή να μειωθούν περαιτέρω τα κόστη της, αφού με αυτό τον τρόπο θα απαλλαγεί από τα ταχυδρομικά έξοδα και το χαρτί.

Μ. Ξ.

ΟΡΙΑ ΤΕΤΡΑΜΗΝΙΑΙΑΣ ΚΑΤΑΝΑΛΩΣΗΣ

1 άτομο	1.400 kWh
μονογονεϊκή + 1 ανήλικος ή 2 ενήλικοι	1.500 kWh
μονογονεϊκή + 2 ανήλικοι ή 2 ενήλικοι + 1 ανήλικος	1.600 kWh
μονογονεϊκή + 3 ανήλικοι ή 2 ενήλικοι + 2 ανήλικοι ή 3 ενήλικοι	1.700 kWh
μονογονεϊκή + 4 ανήλικοι ή 2 ενήλικοι + 3 ανήλικοι ή 3 ενήλικοι + 1 ανήλικος	1.800 kWh
μονογονεϊκή + 5 ανήλικοι ή 2 ενήλικοι + 4 ανήλικοι ή 3 ενήλικοι + 2 ανήλικοι ή 4 ενήλικοι	2.000 kWh

ΚΡΙΤΗΡΙΑ ΚΟΙΝΩΝΙΚΟΥ ΕΙΣΟΔΗΜΑΤΟΣ ΑΛΛΗΛΕΓΓΥΗΣ

1 άτομο	1.200 ευρώ
μονογονεϊκή + 1 ανήλικος ή 2 ενήλικοι	1.800 ευρώ
μονογονεϊκή + 2 ανήλικοι ή 2 ενήλικοι + 1 ανήλικος	2.100 ευρώ
μονογονεϊκή + 3 ανήλικοι ή 2 ενήλικοι + 2 ανήλικοι ή 3 ενήλικοι	2.400 ευρώ
μονογονεϊκή + 4 ανήλικοι ή 2 ενήλικοι + 3 ανήλικοι ή 3 ενήλικοι + 1 ανήλικος	2.700 ευρώ
μονογονεϊκή + 5 ανήλικοι ή 2 ενήλικοι + 4 ανήλικοι ή 3 ενήλικοι + 2 ανήλικοι ή 4 ενήλικοι	3.000 ευρώ

ΚΡΙΤΗΡΙΑ ΚΟΙΝΩΝΙΚΟΥ ΜΕΡΙΣΜΑΤΟΣ

1 άτομο	9.000 ευρώ
μονογονεϊκή + 1 ανήλικος ή 2 ενήλικοι	13.500 ευρώ
μονογονεϊκή + 2 ανήλικοι ή 2 ενήλικοι + 1 ανήλικος	15.750 ευρώ
μονογονεϊκή + 3 ανήλικοι ή 2 ενήλικοι + 2 ανήλικοι ή 3 ενήλικοι	18.000 ευρώ
μονογονεϊκή + 4 ανήλικοι ή 2 ενήλικοι + 3 ανήλικοι ή 3 ενήλικοι + 1 ανήλικος	20.250 ευρώ
μονογονεϊκή + 5 ανήλικοι ή 2 ενήλικοι + 4 ανήλικοι ή 3 ενήλικοι + 2 ανήλικοι ή 4 ενήλικοι	22.500 ευρώ



Η ψηφιακή αφήγηση μας απελευθερώνει

Της **ΙΩΑΝΝΑΣ ΦΩΤΙΑΔΗ**

Άλλοτε με ένα άλογο ιπποδρόμου που παλεύει για να τερματίσει πρώτο και άλλοτε με έναν «ξεπουπουλιασμένο» από τη στείρα αποστήθιση παπαγάλο παρομοιάζει τον εαυτό του ως υποψήφιο των Πανελληνίων ο 25χρονος σήμερα δημοσιογράφος Φώτης Καραμπέτσος. Την εν λόγω τραυματική εμπειρία κατόρθωσε ως φοιτητής του καθηγητή Μιχάλη Μείμαρη στο Εργαστήριο Νέων Τεχνολογιών του τμήματος Επικοινωνίας και ΜΜΕ, να μετουσιώσει σε ένα 4λεπτο βίντεο γεμάτο κιουμοριστικές αλληγορίες, με τη βοήθεια των νέων τεχνολογιών – βίντεο, ειδικά εφέ, μουσική, χρώματα και υπότιτλοι. «Επέλεξα να διηγηθώ ένα βίωμα έντονα συναισθηματικά φορτισμένο» εξηγεί στην «Κ» ο Φώτης, που αξιοποίησε ειδικό πρόγραμμα στον υπολογιστή. Αναστοχαζόμενος δημιουργικά την ψυχοφθόρα εκείνη συνθήκη, σταδιακά αποστασιοποιήθηκε από αυτήν. «Η διαδικασία ήταν συναρπαστική: ήταν η πρώτη φορά μετά την Α΄ Δημοτικού, που έμαθα να γράφω με το μολύβι, που μύηθηκα στη χρήση άλλων μέσων έκφρασης».

Ψηφιακές προσωπικές ιστορίες, όπως αυτή του Φώτη, είχαν την ευκαιρία να παρακολουθήσουν όσοι ανταποκρίθηκαν στο κάλεσμα του Εργαστηρίου Νέων Τεχνολογιών στην Επικοινωνία, στην Εκπαίδευση και στα ΜΜΕ του ΕΚΠΑ και συνέρρευσαν προ ημερών στην Ταινιοθήκη της Ελλάδας. Οι επιλεγμένες αφηγήσεις κάλυπταν τέσσερις θεματικές – την ψυχική υγεία, τα μαθηματικά, την ασθένεια και τη σχέση με τα μέσα μαζικής ενημέρωσης. «Ο όρος “ψηφιακή αφή-



Αποσπάσματα από ψηφιακές αφηγήσεις που διηγούνται προσωπικά βιώματα: την αντιμετώπιση του καρκίνου και την πίεση των Πανελλαδικών.

Στην Ταινιοθήκη παρουσιάστηκαν για πρώτη φορά ψηφιακές ιστορίες που δημιουργήθηκαν στην Ελλάδα.

γηση» ξεκίνησε να χρησιμοποιείται στις ΗΠΑ αρχικά από καλλιτέχνες προ 20 ετών, αλλά σταδιακά έγινε αντικείμενο ακαδημαϊκής μελέτης, καθώς αποτελεί μετεξέλιξη της προφορικής και γραπτής αφήγησης, της προαιώνιας αυτής ανάγκης του ανθρώπου» σημειώνει ο ομότιμος καθηγητής Νέων Μέσων στο

Πανεπιστήμιο Αθηνών, δρ Μιχάλης Μείμαρης, που μπει τους φοιτητές –προπτυχιακούς και μεταπτυχιακούς– στη ψηφιακή αφήγηση, ενώ πραγματοποιεί και ανεξάρτητα πρότζεκτ. Ένα εξ αυτών στόχευε στη διαγενεακή επικοινωνία, εξ ου και οι αφηγήσεις δημιουργήθηκαν από μέλη του Α΄ ΚΑΠΗ Δραπετσώνας και... μαθητές της Α΄ Γυμνασίου, με αποτέλεσμα και οι δύο πλευρές να διευρύνουν τις γνώσεις τους. Έτσι, ο μικρός ανακάλυψε το «Άσε τα μαλλάκια σου ανακατεμένα» και ο παππούς έμαθε πώς να κατεβάζει βίντεο από το YouTube. «Οι ηλικιωμένοι, προσπαθώντας να αποδώσουν πιστά την

αλήθεια τους, αλλά και να αφήσουν μια ψηφιακή παρακαταθήκη, άρχισαν να εξοικειώνονται με τους υπολογιστές: ένας μπαίνει στο YouTube για να ακούσει όπερα και να ηχογραφήσει τον εαυτό του, μια άλλη κατέγραψε σε ιστοσελίδα τις συμρναϊκές συνταγές της» περιγράφει ο ίδιος.

Η κάθαρση

«Σε μια εποχή που τα νέα μέσα εξελίσσονται ραγδαία, δεν μπορούμε να μιλάμε μόνο με μηχανήματα απαλείφοντας τον ανθρώπινο παράγοντα» καταλήγει ο καθηγητής, «μέσω της ψηφιακής αφήγησης, η τεχνολογία μας ωθεί να εκφραστούμε, να εξετάσουμε την προσωπική μας ιστορία και εν τέλει τον εαυτό μας από άλλη οπτική, ενώ στο τέλος δύναται να μας οδηγήσει στην κάθαρση, όπως την ορίζει ο Αριστοτέλης στην “Ποιητική” του». Ενδεικτικό παράδειγμα αποτέλεσε η ψηφιακή ιστορία της Σ.Τ. «Ταξιδεύοντας», που διηγείται τη μάχη της με τον καρκίνο, ένα βίντεο που δημιουργήθηκε στο πλαίσιο διπλωματικής της Εφης Γιάννου για τη συμβολή της ψηφιακής αφήγησης στη μείωση του άγχους των γυναικών με καρκίνο του μαστού, σε συνεργασία με το «Άλμα Ζωής». «Ταξιδεύουμε όλοι μαζί με το τρένο, μέχρι που ακούγεται το καμπανάκι των ανακοινώσεων που ζητεί επιτακτικά να εγκαταλείψω το τρένο, καθώς για μένα το ταξίδι τελειώνει εκεί», λέει η αφηγήτρια, όσο παρακολουθούμε ένα τρένο που προχωρά σταθερά στην τροχιά του. Δύο χρόνια αργότερα, η πρωταγωνίστρια, αφού σαν «στρατιωτάκι» ακολούθησε τις οδηγίες των γιατρών, έχει πλέον επιβιβάσει εκ νέου στον συρμό.

22. ΑΝΑΓΚΗ ΝΕΑΣ ΚΑΜΠΑΝΙΑΣ

Μέσο: ΚΑΘΗΜΕΡΙΝΗ

Ημ. Έκδοσης: . . .29/12/2017 Ημ. Αποδελτίωσης: . . .29/12/2017

Σελίδα: 6



ΓΙΑ ΤΟ «ΦΑΚΕΛΑΚΙ»

Ανάγκη νέας καμπάνιας

Η πρόσφατη σύλληψη για χρηματισμό των δύο γυναικολόγων στα νοσοκομεία «Ελενα Βενιζέλου» και «Αλεξάνδρα» αποδεικνύει, κατά τον γενικό γραμματέα του Πανελληνίου Ιατρικού Συλλόγου, Δημήτρη Βαρνάβα, πόσο δύσκολη είναι η εξάλειψη του χρηματισμού των γιατρών. Όπως σημειώνει ο κ. Βαρνάβας, ήδη από το 2010 το νοσοκομειακό κίνημα είχε σπάσει τη σιωπή του, ανοίγοντας μέτωπο με τον χρηματισμό των γιατρών, ο οποίος για τον ίδιο αποτελεί «κοινωνικό έγκλημα». Εκτός από τις αφίσες που τύπωσε τότε η ΟΕΝΓΕ, προτάθηκε η δήλωση «πόθεν έσχες» για διευθυντές ΕΣΥ, ώστε να μην πέφτει καμία σκιά πάνω στους έντιμους γιατρούς που ζουν από τον μισθό και τις εφημερίες τους. Είναι επιβεβλημένη, όπως προτείνει, μια νέα καμπάνια από την ΟΕΝΓΕ, για να ενημερωθούν οι πολίτες πως το νοσοκομειακό κίνημα θα είναι δίπλα τους σε κάθε καταγγελία χρηματισμού.



Δήμοι προικοδοτούν... ηθικές κορασίδες

Του ΓΙΩΡΓΟΥ ΛΙΑΛΙΟΥ

Ένας δήμος προικοδοτεί άπορες κορασίδες. Οι ενδιαφερόμενες πρέπει κατ' αρχάς να αποδείξουν ότι είναι άπορες και ότι κατάγονται από τη συγκεκριμένη περιοχή, προκειμένου να διεκδικήσουν την προικοδότησή τους. Περαιτέρω, σε ορισμένες περιπτώσεις πρέπει να πιστοποιήσουν ότι είναι χριστιανές ορθόδοξες και ότι είναι «ανεπιληπτών ηθών», με βεβαίωση από τον τοπικό εφημέριο. Ακούγεται τουλάχιστον αναχρονιστικό ένας δήμος να χρησιμοποιεί το φύλο, την καταγωγή, το θρήσκευμα και μια παρωχημένη ερμηνεία της προσωπικής ηθικής ως κριτήρια για τη διανομή ενός επιδόματος. Πρόκειται όμως για τους όρους που έχουν θέσει διάφορα κληροδοτήματα, τα περισσότερα από τα οποία δημιουργήθηκαν στις αρχές του προηγούμενου αιώνα.

Την προηγούμενη εβδομάδα, το δημοτικό συμβούλιο της Πάτρας αποφάσισε, όπως κάθε χρόνο τέτοια εποχή, την προικοδότηση 10 γυναικών (με 2.500 ευρώ σε καθεμία) με πόρους από το κληροδοτήμα Ιωάννη Μείντάνη. «Ο Μείντάνης ήταν ένας κτηματίας, που τη δεκαετία του '30 έδωσε στον δήμο ένα ακίνητο προκειμένου με τα έσοδά του να προικοδοτεί άπορες κοπέλες από την Πάτρα και τα Καλάβρυτα», εξηγεί ο αντιδήμαρχος οικονομικών της πόλης, Παναγιώτης Μελάς. «Το ακίνητο, σε κεντρικό σημείο της Πάτρας, δόθηκε το 1972 αντιπαροχή και τα έσοδα από τα ενοίκια, περίπου 25.000 ευρώ/έτος, εξακολουθούν να διατίθενται και σήμερα με τον ίδιο τρόπο».

Για να διεκδικήσουν την «προίκα», οι ενδιαφερόμενες πρέπει να αποδείξουν ότι είναι χαμηλών εισοδημάτων (συγκεκριμένα έως 10.000 ευρώ συνολικά την τελευταία τριετία), δημότες της περιοχής που το κληροδοτήμα αφορά



Οι ενδιαφερόμενες για να διεκδικήσουν την «προίκα» πρέπει να αποδείξουν, πλην των άλλων... δικαιολογητικών, ότι παντρεύτηκαν το προηγούμενο έτος.

Η «προίκα» δίνεται από κληροδοτήματα τα οποία διαχειρίζονται ΟΤΑ, συχνά υπό αρκετές προϋποθέσεις,

και ότι παντρεύτηκαν το προηγούμενο έτος. «Το 1933 που συντάχθηκε η διαθήκη, ο άνθρωπος αυτός ήθελε να βοηθήσει φτωχές κοπέλες από την περιοχή του. Σήμερα βέβαια δεν μιλάμε στην πραγματικότητα για προίκα, αφού τα χρήματα δίνονται μετά τον γάμο και δεν είναι... επείγουσα για την εξεύρεση συζύγου. Είναι απλά ένα οικονομικό βοήθημα».

Ο Δήμος Πατρέων δεν είναι ο μόνος που «προικοδοτεί» άπορες κοπέλες. Για παράδειγμα ο Δήμος Πεντέλης δίνει κάθε χρόνο ένα ποσό (περίπου 40.000 ευρώ/έτος)

σε 10 άπορες κοπέλες των Μελισσίων, όπως ορίζει το κληροδοτήμα Κωνσταντίνου Καλαμβόκη. «Ο Καλαμβόκης ήταν ένας γιατρός που είχε μια κλινική στα Μελισσια και μετά τον θάνατό του άφησε το ακίνητο της κλινικής στον δήμο για τον σκοπό αυτό», λέει ο δήμαρχος, Κ. Στεργίου. «Το ακίνητο δόθηκε αντιπαροχή το 1984 και χτίστηκε ένα σούπερ μάρκετ και το δημαρχείο. Το επίτιμο ενοίκιο του δημαρχείου είναι και το ποσό που διατίθεται». Το ερώτημα είναι βέβαια αν... υπάρχουν άπορες κοπέλες στα Μελισσια, μια περιοχή υψηλών εισοδημάτων. «Φυσικά και υπάρχουν και μάλιστα είναι πολλές που το διεκδικούν», λέει ο κ. Στεργίου.

Σε άλλες περιπτώσεις, βέβαια, το κληροδοτήμα θέτει αυστηρότερους όρους για τον προικοδότηση. Για παράδειγμα, ο Δήμος Κέρκυρας διαχειρίζεται πέντε τέ-

τοια κληροδοτήματα. Για παράδειγμα, το κληροδοτήμα Κορίσσης Ελένης Αρμένη-Μοτσενίγου ζητεί οι κοπέλες να είναι άγαμες ηλικίας 14-19 ετών, «ενδείς και χριστοθήβης». Λίγο πιο... ανεκτικό στα ηλικιακά ζητήματα είναι το κληροδοτήμα Θεμιστοκλή Κοτάρδου, που αφορά γυναίκες 15-40 ετών, αλλά πάντα «ανεπιληπτών ηθών, έντιμες και ευυπόληπτες». Αξιοσημείωτο είναι ότι για την πιστοποίηση της ηθικής ο Δήμος Κέρκυρας ζητεί βεβαίωση του εφημερίου της εντορίας τους υπογεγραμμένη (με ευθύνη του εφημερίου) και από έναν αξιόπιστο δημότη για την ένδεικα και τη χρηστοθήβεια.

Να σημειωθεί ότι ανάλογα κληροδοτήματα διαχειρίζονται πολλοί δήμοι σε όλη τη χώρα, όπως οι Δήμοι Σπάρτης, Μονεμβάσις, Μεγάρων, Μυτιλήνης, Λαμίας, Αιγιαλείας και άλλοι.



ΑΠΟΨΗ - ΑΝΑΛΥΣΗ Η υπουργός κα Αχτσιόγλου ανοίγει το πουγκί της

Του Ιωάννη Ληθουριώτη*

Την κα Αχτσιόγλου την πρωτογνωρίσαμε ως διευθύντρια του Πολιτικού Γραφείου του κ. Κατρούγκαλου και θα δυσκολευόμαστε μέχρι τώρα να της αναγνωρίσουμε ιδιαίτερα προσόντα, πλην του ότι κατάφερε να κάτσει πολύ σύντομα στη θέση του μέντορά της. Στο πλαίσιο του γενικότερου κυβερνητικού οίστρου παροχολογίας, η υπουργός Εργασίας κα Αχτσιόγλου τις τελευταίες ημέρες έριξε τη «βόμβα» της αύξησης του κατώτατου μισθού το 2018.

Στη χώρα μας, έπειτα από άστοχες μνημονιακές παρεμβάσεις, ισχύει ένα ερμαφροδίτο και προφανώς στρεβλό σύστημα καθορισμού των μισθολογικών και μη μισθολογικών ελαχίστων όρων εργασίας, δηλαδή αυτών που ισχύουν ως κατώτατα όρια για όλους τους εργαζόμενους όλης της επικράτειας. Με τις διατάξεις αυτές, την αρμοδιότητα καθορισμού των γενικών κατώτατων αποδοχών έχει πλέον η κυβέρνηση. Οι μη μισθολογικοί όροι ορίζονται με εθνικές γενικές συλλογικές συμβάσεις (ΕΓΣΕ), οι οποίες επίσης μπορούν να ρυθμίζουν και μισθολογικούς όρους, που αφορούν όμως μόνον όσους εργαζόμενους απασχολούνται από εργοδότες - μέλη εργοδοτικών οργανώσεων που συμβάλλονται στην ΕΓΣΕ. Βέβαια, και οι μη μισθολογικοί όροι ρυθμίζονται οσοτεδίποτε κατά το δοκούν από το κράτος. Εν ολίγοις, «άλλ' αντ' άλλων», καθόλου ασυνήθιστη κατάσταση για τα ελληνικά πράγματα. Η κα Αχτσιόγλου, λοιπόν, «δεσμεύτηκε», στα πρότυπα του καλού συριζαίου υπουργού - μάγου, ότι η κυβέρνηση θα αυξήσει τις κατώτατες αποδοχές το 2018. Θυμίζουμε ότι μέχρι το 2012 οι κατώτατες αποδοχές οριζόντιαν με ΕΓΣΕ, οπότε για πρώτη φορά διαμορφώθηκαν με νόμο στο ύψος των 586,08 ευρώ μηνιαίως. Για να αποφασιστούν όμως νέοι μισθοί πρέπει, κατά τον νόμο, να συστρέχουν κάποιες προϋποθέσεις, δηλαδή το ύψος του νομοθετημένου κατώτατου μισθού πρέπει να καθορίζεται λαμβάνοντας υπόψη την κατάσταση της ελληνικής οικονομίας και τις προοπτικές της για ανάπτυξη από την άποψη της παραγωγικότητας, των τιμών, της ανταγωνιστικότητας, της απασχόλησης, του ποσοστού της ανεργίας, των εισοδημάτων και μισθών. Ποιο, λοιπόν, χριστουγεννιάτικο άστρο έδειξε στην κα Αχτσιόγλου ότι ήλθε η ανάπτυξη, αυξήθηκε η παραγωγικότητα, ενισχύθηκε η ανταγωνιστικότητα, βελτιώθηκε η απασχόληση στη χώρα μας σε βαθμό που να δικαιολογεί την αύξηση των κατώτατων μισθών;

Κατά δεύτερο λόγο, φροβάραι ότι η «εργατολόγος» υπουργός κα Αχτσιόγλου δεν έχει υπόψη της τη διαδικασία που προβλέπει ο νόμος προκειμένου να προκηρξήσει η κυβέρνηση σε αυξήσεις των γενικών κατώτατων αποδοχών. Εάν την είχε υπόψη, θα γνώριζε ότι η διαδικασία αυτή θα έπρεπε ήδη προ πολλού να έχει αρχίσει, δεδομένου ότι περιλαμβάνει και προϋποθέτει μια μακρόχρονη διαβούλευση όλων των κεντρικών εργοδοτικών και εργατικών οργανώσεων, σύσταση ειδικής «τριμελούς επιτροπής» για τον συντονισμό της διαβούλευσης, πρόσκληση σε πλήθος δημόσιων και ιδιωτικών φορέων για την υποβολή εκθέσεων για την αξιολόγηση του ισχύοντος νομοθετημένου κατώτατου μισθού, μελέτη των εκθέσεων αυτών από τα συνδικάτα εργοδοτών και εργαζομένων προκειμένου να εκφράσουν και αυτά γνώμη και να υποβάλουν σχετικά υπομνήματα, κ.λπ., κ.λπ. Τίποτα από όλα αυτά δεν έχει αρχίσει να δρομολογείται, ούτε πρόκειται να δρομολογηθεί. Το μόνο που βλέπουμε να δρομολογείται είναι οι εκλογές.

*Ομότιμος καθηγητής Εργατικού Δικαίου

Μόνο για... πολύ λίγους η ρύθμιση των 120 δόσεων



Του Θανάση Παπαδή

Ο μισθωτός δεν μπορεί να ρυθμίσει τις ληξιπρόθεσμες οφειλές του στην εφορία, παρά μόνο σε 12 δόσεις, και αυτές με προσαύξηση της τάξεως του 5,86%. Ο συνταξιούχος, το ίδιο. Ο επαγγελματίας που έκλεισε τα βιβλία του υπό την πίεση των διαρκώς αυξανόμενων υποχρεώσεων, επίσης δεν έχει καμία δυνατότητα τακτοποίησης των χρεών του. Αν από τον συνολικό πληθυσμό εξαιρεθούν και οι επαγγελματίες οι οποίοι εμφάνισαν ζημιές κατά τη διάρκεια των τελευταίων τριών ετών, οι οφειλέτες με πτωχευτική ικανότητα που έχουν περιουσία στο όνομα της επιχείρησής αλλά και οι φορολογούμενοι τα χρέη των οποίων είναι τουλάχιστον 8 φορές περισσότερα από το ετήσιο εισόδημά τους, τότε προκύπτει ο πληθυσμός των ατόμων που έχουν πιθανότητες να ενταχθούν στη ρύθμιση των 120 δόσεων, η οποία υπογράφηκε τελικώς χθες από την αρμόδια υπουργό Εργασίας, Εφη Αχτσιόγλου.

Η σκυτάλη περνάει τώρα στους καθ' ύλην αρμόδιους, τους λογιστές, οι οποίοι θα κληθούν να υλοποιήσουν όσα αναφέρονται στην απόφαση για λογαριασμό των πελατών τους. Οι πρώτες εκτιμήσεις είναι αποκαρδιωτικές: με τόσα κριτήρια, είναι αμφίβολο αν θα ενταχθούν στη ρύθμιση παρά μερικές δεκάδες χιλιάδες οφειλέτες, όταν ο συνολικός αριθμός των οφειλετών προς την εφορία ξεπερνά τα 4,2 εκατομμύρια και ο αντίστοιχος αριθμός των εκόντων ληξιπρόθεσμες οφειλές προς τα ασφαλιστικά ταμεία, τα 1,3 εκατομμύρια.

Κέρδη και δόσεις

Ουσιαστικά, δικαίωμα στη ρύθμιση των 120 δόσεων έχουν μόνο αυτοί που είχαν κέρδη μέσα στην κρίση. Οι πολλοί κέρδη όμως, διότι όσο μεγαλύτερο είναι το δηλωθέν εισόδημα, τόσο περιορίζεται και ο αριθμός των δόσεων που μπορεί να αξιοποιηθεί κάποιος για να αποπληρώσει την οφειλή του.

Όπως έχει επισημάνει από χθες ο «Φ», οι περισσότεροι οφειλέτες με ζημιές θα πρέπει να σπεύσουν, αν δεν το έχουν κάνει ήδη, τα τελευταία... λεπτά του χρόνου να «φτιάξουν» τα οικονομικά αποτελέσματα του 2017, σε μία προσπάθεια να ενταχθούν στη ρύθμιση. Αν δεν τα καταφέρουν, η μόνη λύση που τους απομένει είναι η ρύθμιση των 12 δόσεων.

Οι προϋποθέσεις

Το τελικό κείμενο της απόφασης ορίζει ρητά τις προϋποθέσεις που θα πρέπει να πληροί ένας επιτηδευματίας:

1. Για οφειλές έως 20.000 ευρώ, ο οφειλέτης πρέπει να έχει θετικό αποτέλεσμα προ φόρων, τόκων και αποσβέσεων, σε μία τουλάχιστον από τις τελευταίες τρεις χρήσεις πριν από την υποβολή της αίτησης.
2. Για οφειλές 20.000-50.000 ευρώ, πέρα από το ανωτέρω κριτήριο, ο λόγος του χρέους, αφού αφαιρεθούν οι προς διαγραφή προσαυξήσεις και τόκοι, προς το εισόδημα πρέπει να είναι μικρότερος ή ίσος του 8. Δηλαδή, οφειλέτης με χρέη 50.000 ευρώ δεν μπορεί να υπαχθεί στη ρύθμιση, αν έχει κέρδη 3.000 ευρώ ή 5.000 ευρώ (σ.σ.: κάτι που δεν είναι καθόλου ασυνήθιστο, αν ληφθεί υπόψη ότι το 80% των επιτηδευματιών της χώρας έχουν εισοδήματα κάτω από 7.000 ευρώ τον χρόνο)
3. Αποκλείεται η υπαγωγή στη ρύθμιση, εφόσον η συνολική αξία των περιουσιακών στοιχείων του οφειλέτη είναι κατά 25 φορές μεγαλύτερη της προς ρύθμιση οφειλής. Δηλαδή, για ένα χρέος 10.000 ευρώ, αρκεί ένα περιουσιακό στοιχείο 250.000 ευρώ, για να θέσει τον οφειλέτη εκτός ρύθμισης.



Τό περίπτερο

■ Συμφορά

Νέο προπαγανδιστικό επινόημα του ΣΥΡΙΖΑ άποτελεί ή φράσις: «Ήταν δίκαιο, έγινε πράξη». Μας τό επανέλαβαν προσφάτως, γιά νά δικαιολογήσουν τό... άνεμοσκόρπισμα του «κοινωνικού μερίσματος» σέ άλλοδαπούς. «Νόμιμον» μπορεί νά είναι, συμφώνως πρός τά όσα ψηφίζει ή κυβερνητική πλειοψηφία στην Βουλή. Ως πρός τό κατά πόσον, όμως, είναι καί «δίκαιον», ή συζήτησις είναι μεγάλη. Καί, βεβαίως, δέν έξαντλείται στους άφοριστικούς χαρακτηρισμούς (όπως «δημοσιογραφία της συμφοράς»), διά των όποιών ή κυβερνητική ίστοσελίς «left.gr» επιτίθεται έναντίον όσων επικρίνουν τήν άπόφαση. Καλόν θά ήτο νά είναι πύο συγκρατημένοι στις έκφράσεις τούς οί φιλοκυβερνητικοί κουνδυλοφόροι. Ίδιαιτέρως όταν όμιλούν περί «συμφορών».

■ Άγκυλώσεις

Άπό τό πόρισμα γιά τίς ζημιές πού προεκλήθησαν στην Μάνδρα, έξ αιτίας των προσφάτων θεομηνιών, θά κρατήσουμε μία φράση. Τόν καταλογισμό σέ ύπηρεσιακούς παράγοντες εύθυνών γιά «έμμονές καί άγκυλώσεις επί τυπικών θεμάτων καί όχι επί της ούσίας». Στην φράση αυτή συνοψίζεται όλη ή κακοδαιμονία του έλληνικού διοικητικού συστήματος. Ούδείς άσχολείται μέ τήν ούσία των πραγμάτων, αλλά όλοι επικεντρώνονται στά γραφειοκρατικά καλύματα πού μπορούν νά επικαλεσθούν, προκειμένου νά καθυστερήσουν τίς διαδικασίες καί νά άποποιηθούν «τό ποτήριον»



της άποφάσεως. Ήκει έχουν οδηγήσει δεκαετίες άσυνδοσίας στό Δημόσιο. Γιά τό προσεχές έτος έχει εξαγγελθεί ή εφαρμογή της αξιολογήσεως γιά τούς ύπαλληλους. Νά έλπίσουμε ότι δέν θά κολλήσει σέ τίποτε «άγκυλώσεις επί τυπικών θεμάτων».

■ Πολύτεκνοι

Σέ μία χώρα μέ έντονο δημογραφικό πρόβλημα είναι άπαράδεκτο νά καταργούνται εύεργετικές διατάξεις γιά τούς πολυτέκνους. Ή άριστερή μας Κυβέρνησις, όμως, δέν άντιμετωπίζει τήν κατάσταση μέ κριτήρια έθνικά καί ρεαλιστικά, αλλά μέ τήν λογική ενός ανάλγητου γραφειοκράτη. Βγάζει, λοιπόν, από τά κοινωνικά τιμολόγια πολυτέκνους οί όποιοι παρουσιάζουν κάποιο εισόδημα. Κατά τόν τρόπο αυτό όμως, ναρκοθετεί τά θεμέλια μιās πολιτικής δεκαετιών πού θέλει νά ένθαρρύνει τήν ελληνική οικογένεια νά κάνει περισσότερα παιδιά. Ήνδιαφέρει, όμως, αυτό τήν άριστε-

ρά; Προφανώς όχι. Πολλά είναι τά δείγματα ότι έν τέλει επιδιώκει τήν έξομοίωση των Έλλήνων πολιτών μέ τούς «μονίμους κατοίκους» της χώρας. Τό ότι αυτό συνιστά ρατσισμό εις βάρος των Έλλήνων ούδόλως τούς άπασχολεί.

■ Συνοικιακός

Ή λογική της λοταρίας ταιριάζει σέ μικρομεσαία καταστήματα πού επιδιώκουν τήν αύξηση του κύκλου εργασιών τους. Προφανώς είναι άνάρμοστη γιά ένα κράτος πού θέλει νά θεσμοθετήσει κανόνες. Κατά τούτο, οί κληρώσεις του Ύπουργείου Οικονομικών γιά τήν «επιβράβευση» καταναλωτών πού κάνουν πληρωμές μέ κάρτες μάλλον τείνουν πρής τήν γελοιότητα. Άποτελούν έμμεση παραδοχή του ότι ή Κυβέρνησις άδυνατεί νά εφαρμόσει μία πολιτική πού έχει άποφασίσει καί συμπεριφέρεται ως συνοικιακός παντοπώλης. Άλλά, τί νά περιμένει κανείς από τόν ΣΥΡΙΖΑ, πού άκόμη καί τήν Σημαία στά σχολεία έχει βάλει σέ κλήρωση...

■ Κάθε χρόνο

Γιά μίαν άκόμη φορά άκούσαμε ύποσχέσεις γιά μείωση στον φόρο στά καύσιμα. Όχι βεβαίως τώρα, αλλά από τό καλοκαίρι. Μέχρι τότε, βεβαίως, ή ύπόσχεσις της κ. Παπανάτσιου θά έχει λησμονηθεί. Όπως ακριβώς έλησμονήθη καί ή περυσινή άνάλογη ύπόσχεσις. Όπως συνήθως λησμονούνται όλες οί ύπουργικές εξαγγελίες περί έπικειμένης μειώσεως φόρων καί τελών. Ήκει ακριβώς ποντάρουν οί κυβερνητικοί άξιωματούχοι.



ΑΦΟΡΟΥΝ ΣΧΕΔΟΝ 2 ΕΚΑΤ. ΑΣΦΑΛΙΣΜΕΝΟΥΣ ΚΑΙ ΣΥΝΤΑΞΙΟΥΧΟΥΣ

Όλες οι αλλαγές σε όρια ηλικίας, συντάξεις και εισφορές το 2018

Με το... αριστερό μπαίνει για εκατοντάδες χιλιάδες ασφαλισμένους και συνταξιούχους το 2018, με αλλαγές στα όρια ηλικίας συνταξιοδότησης, αύξηση των εισφορών, κατάργηση του ΕΚΑΣ και πιθανές μειώσεις συντάξεων.

Η νέα χρονιά, όπως άλλωστε και οι πολλές προηγούμενες, φέρνουν ανατροπές σε πάνω από 2 εκατομμύρια ασφαλισμένους και συνταξιούχους, **εξαιτίας μέτρων τα οποία αποτελούν ωρίμανση προβλέψεων που περιλαμβάνουν οι συμφωνίες των τελευταίων κυβερνήσεων με τους εκπροσώπους των δανειστών.**

Πρόκειται στην ουσία για διατάξεις νόμων που έχουν ψηφιστεί στο παρελθόν, οι περισσότερες απορρέουν από την εφαρμογή του νόμου Κατρούγκαλου που ψηφίστηκε τον Μάιο του 2016, εφαρμόζονται όμως σταδιακά.

Μεγάλοι χαμένοι του 2018 θεωρούνται οι χαμηλοσυνταξιούχοι που λαμβάνουν ΕΚΑΣ, καθώς το νέο έτος η παροχή μειώνεται, πριν κοπεί ολοκληρωτικά το 2019. Ήδη, περίπου

235.000 δικαιούχοι του επιδόματος είχαν στον λογαριασμό τους μόλις 35 ευρώ, ενώ υπάρχουν και 1.150 στους οποίους το επίδομα κόπηκε.

Αλλά και στους υπόλοιπους συνταξιούχους, η μη τιμαριθμική αναπροσαρμογή των συντάξεων τούς στερεί για το 2018 συνολικά 328 εκατομμύρια ευρώ. Οι απολαβές παραμένουν παγωμένες στα πολύ χαμηλά επίπεδα που τις έχουν καθηλώσει τα τρία μνημόνια.

Οι εισφορές

Ένα εξ ολοκλήρου νέο τοπίο διαμορφώνεται το νέο έτος για 1,4 εκατ. ελεύθερους επαγγελματίες, αυτοαπασχολούμενους

Απτά τα μέτρα που αποτελούν ωρίμανση προβλέψεων που περιλαμβάνουν οι συμφωνίες των τελευταίων κυβερνήσεων με τους εκπροσώπους των δανειστών.

και αγρότες, καθώς τροποποιείται και αυξάνεται η βάση υπολογισμού των εισφορών, με αποτέλεσμα να είναι υψηλότερα και τα ποσά που καλούνται να πληρώσουν. Ειδικόι υπολογίζουν πως η αύξηση κμαίνεται στα επίπεδα του 10%-20% και αφορά κατά κύριο λόγο αυτούς με μεσαία και υψηλά εισοδήματα.

Πλέον η βάση υπολογισμού θα είναι το καθαρό φορολογητέο εισόδημα του προηγούμενου έτους, αφού όμως προστεθούν και οι ασφαλιστικές εισφορές που καταβλήθηκαν για το προηγούμενο κάθε φορά φορολογικό έτος. Δηλαδή οι εισφορές ενός έτους δεν εξαρτώνται από τη βάση υπολογισμού για τις εισφορές του επόμενου.

Κατ' εξαίρεση και ειδικά για το 2018, ο υπολογισμός θα γίνει επί του ποσού που αντιστοιχεί στο 85% της βάσης προσδιορισμού ασφαλιστικών εισφορών. Από το 2019 οι εισφορές θα υπολογίζονται κανονικά χωρίς την έκπτωση του 15%. Αυτό σημαίνει πως τα ειδοποιητήρια ΕΦΚΑ για τις εισφορές Ιανουαρίου 2018, τα οποία αναμένεται να φτάσουν στους δικαιούχους -εκτός απροόπτου- προς τα μέσα Φεβρουαρίου για να είναι πληρωτέα τέλη Φλεβάρη, θα πρέπει να έχουν ενσωματώσει τον νέο τρόπο υπολογισμού.

Όπως και φέτος, αρχικά ο υπολογισμός θα γίνει με βάση τα εισοδήματα του 2016, αλλά και τις εισφορές που πληρώθηκαν για το 2016 σε ΟΑΕΕ, ΕΤΑΑ, ΟΓΑ, ενώ στη συνέχεια θα πρέπει να ακολουθήσουν συμπληρωματικοί με βάση τα εισοδήματα του 2017 και τις ενιαίες εισφορές προς τον ΕΦΚΑ.

Βάσει του προϋπολογισμού, η επιβάρυνση για τους ασφαλισμένους το 2018 θα είναι 59 εκατ. ευρώ, ποσό που όμως θα ανβεί στα 124 εκατ. ευρώ το 2019. Να σημειωθεί ότι το νέο έτος θα ολοκληρωθεί τελικά και ο συμπληρωματικός των εισφορών που πληρώσαν το 2017 οι ελεύθεροι επαγγελματίες, αυτοαπασχολούμενοι και αγρότες, ενώ από τον Φεβρουάριο ή το αργότερο τον Μάρτιο αναμένεται η διπλή πληρωμή εισφορών για επικουρική και εφάπαξ.

Από τον Ιανουάριο εκτιμάται ότι θα εφαρμόζονται και οι ει-

σφορές 26,95% στις αποδείξεις δαπάνης, που επίσης αναμένεται να επιβαρύνουν χιλιάδες ελεύθερους επαγγελματίες αλλά και μισθοίτους.

Οι συντάξεις σε εκκρεμότητα

Μέσα στο νέο έτος, και δη έως τις 31 Ιουνίου, αναμένεται βάσει των δεσμεύσεων της κυβέρνησης προς τους δανειστές και η ολοκλήρωση της διαδικασίας έκδοσης των συντάξεων που παραμένουν σε εκκρεμότητα. Πρόκειται για περίπου 98.000 κύριες συντάξεις και 52.000 εφάπαξ.

Παράλληλα, πρέπει να διευθετηθεί το ανοικτό ζήτημα των εκκρεμών επικουρικών συντάξεων, οι οποίες υπολογίζονται σε 120.000. Το συνολικό κόστος των εκκρεμοτήτων εκτιμάται σε περίπου 1,5 δισ. ευρώ. Βέβαια, ειδικά στον τομέα των επικουρικών, οι ειδικοί κρούουν τον κώδωνα του κινδύνου, επισημαίνοντας ότι **δεν αποκλείεται τον Μάρτιο να υπάρξει υποχρεωτική απόφαση του ταμείου ΕΤΕΑΕΠ για νέα περικοπή και τον ήδη καταβληόμενων επικουρικών.** Την κατάσταση επιβαρύνει το έλλειμμα του 2017, όπως προκύπτει από τον προϋπολογισμό του ΕΤΕΑΕΠ που αποκάλυψε το Euro2day.gr.

Αλλωστε, εντός του 2018 όλες οι συντάξεις που καταβάλλονται, κύριες και επικουρικές, θα πρέπει να έχουν επανυπολογιστεί. Κάπου στα μέσα του χρόνου, ΕΦΚΑ και ΕΤΕΑΕΠ θα πρέπει να ενημερώσουν τους συνταξιούχους για το νέο ποσό σύνταξης που προβλέπεται, μαζί με τις πιθανές «προσωπικές διαφορές». Αυτές οι προσωπικές διαφορές θα κοπούν το 2019, με μόνο δίχτυ ασφάλειας, την πρόβλεψη ότι οι μειώσεις δεν θα ξεπερνούν το 18%. Θα υπάρξουν βέβαια και κάποιες συντάξεις, κυρίως αυτές στις οποίες κοβόταν το ΕΚΑΣ, που ο επανυπολογισμός θα δείξει αυξήσεις. ❏

ΟΙ ΝΕΕΣ ΣΥΝΤΑΞΙΟΔΟΤΗΣΕΙΣ

Ανατροπές έρχονται και για χιλιάδες ασφαλισμένους που αναμένεται να συνταξιοδοτηθούν το επόμενο διάστημα. Βάσει των διατάξεων νόμου που ψηφίστηκε το καλοκαίρι του 2015, τα όρια ηλικίας για χιλιάδες ασφαλισμένους στο δημόσιο ή στον ιδιωτικό τομέα, **αυξάνονται από 4 μήνες μέχρι και 1,6 έτη.**

Πρόκειται για την επόμενη φάση αυξήσεων, του νόμου που ψηφίστηκε το 2015 και αναμένεται να ολοκληρωθεί το 2022, όταν κλείσουν όλα τα παράθυρα συνταξιοδότησης σε ηλικία μικρότερη των 67 ή των 62, αλλά με 40 έτη ασφάλισης.

Για τον χρόνο που μας έρχεται, η μοναδική κατηγορία ασφαλισμένων που μένουν ανεπηρέαστοι και μπορούν να συνταξιοδοτηθούν με τα παλαιότερα όρια ηλικίας συνταξιοδότησης είναι αυτοί που τη 19η Αυγούστου 2015 είχαν συμπληρώσει και τις

δύο αθροιστικά προϋποθέσεις συνταξιοδότησης, δηλαδή το όριο ηλικίας και τον απαιτούμενο χρόνο ασφάλισης.

Αυτοί, όπως εξηγούν οι ειδικοί, εξακολουθούν να έχουν τη δυνατότητα υποβολής της αίτησής τους οποτεδήποτε. Αντίθετα, οι υπόλοιποι που έχουν κατοχυρωμένο δικαίωμα σύνταξης με τα παλαιά όρια και μπορούν να αποχωρήσουν νωρίτερα από τα 62 ή τα 67, **θα υποστούν τις αυξήσεις με βάση τα νέα όρια ηλικίας που ισχύουν μεταβατικά, για το 2018.**

Ειδικότερα, τα νέα όρια αφορούν κυρίως συνταξιοδοτούμενους με 35ετία και 37ετία, γονείς στο δημόσιο ή το ΙΚΑ, υπάλληλοι με 33 έτη κ.ά. Η αύξηση κμαίνεται από 4 μήνες για τις 35ετίες, μέχρι και 1,6 έτη για τις μητέρες ανηλίκων με κατοχυρωμένο δικαίωμα το 2011 ή το 2012. ❏



Τρεις «κόφτες» για το Κοινωνικό Οικιακό Τιμολόγιο ρεύματος

Εισόδημα, ύψος κατανάλωσης και περιουσία – Αιτήσεις από την 1η Φεβρουαρίου

Της ΔΗΜΗΤΡΑΣ ΜΑΝΙΦΑΒΑ

Αυστηρότερα κριτήρια για την υπαγωγή των νοικοκυριών στο Κοινωνικό Οικιακό Τιμολόγιο (ΚΟΤ) του ηλεκτρικού ρεύματος φέρνει απόφαση του υπουργείου Περιβάλλοντος και Ενέργειας.

Αν και στους δικαιούχους του ΚΟΤ θα παρέχεται μεγαλύτερη έκπτωση, αυτοί αναμένεται να είναι λιγότεροι από τους σημερινούς που ανέρχονται σε περίπου 700.000, καθώς πλέον τίθενται και περιουσιακά κριτήρια. Ακόμη δε και όσοι πληρούν τα κριτήρια που ισχύουν για τη λήψη του κοινωνικού μερίσματος, δεν σημαίνει ότι αυτομάτως θα υπάγονται στις ευεργετικές διατάξεις του ΚΟΤ, διότι μπορεί την ίδια ώρα να μην πληρούν το κριτήριο της κατανάλωσης, το οποίο θα λειτουργεί επίσης ως «κόφτης».

Με τα νέα κριτήρια εκτιμάται ότι θα περιοριστούν σημαντικά φαινόμενα καταχρηστικής εφαρμογής του ΚΟΤ, τα οποία ουκ ολίγες φορές είχε καταγγείλει δημοσίως η διοίκηση της ΔΕΗ, όπως για παράδειγμα υπαγωγή στο ΚΟΤ κατανάλωτή με βίλα 1.000 τ.μ. και με χρέος στη ΔΕΗ 28.000 ευρώ. Η υποβολή των αιτήσεων για υπαγωγή στο ΚΟΤ υπό τις νέες προϋποθέσεις θα ξεκινήσει την 1η Φεβρουαρίου 2018 και θα γίνεται σε πλατφόρμα της Ηλεκτρονικής Διακυβέρνησης Κοινωνικής Ασφάλισης (ΗΔΙΚΑ). Θα προβλέπεται μεταβατική περίοδος μέχρι την 30ή Απριλίου έτσι ώστε τόσο οι υφιστάμενοι όσο και νέοι δικαιούχοι να υποβάλουν τη σχετική αίτηση με βάση πλέον τα νέα κριτήρια.

Δικαιούχοι και κριτήρια

Σύμφωνα, λοιπόν, με την υπουργική απόφαση του κ. Γ. Σταθάκη, η οποία αναμένεται να δημοσιευθεί στην Εφημερίδα της Κυβερνήσεως

Τα νέα κριτήρια υπαγωγής

	Όρια τετραμηνιαίας κατανάλωσης (σε kWh)	Μέγιστο συνολικό εισόδημα για δικαιούχους Κοινωνικού Επιδόματος Αλληλεγγύης - ΚΕΑ (σε ευρώ)	Μέγιστο συνολικό εισόδημα για δικαιούχους κοινωνικού μερίσματος (σε ευρώ)
1 άτομο	1.400	1.200	9.000
Μονογονεϊκή +1 ανήλικος ή 2 ενήλικοι	1.500	1.800	13.500
Μονογονεϊκή +2 ανήλικοι ή 2 ενήλικοι + 1 ανήλικος	1.600	2.100	15.750
Μονογονεϊκή + 3 ανήλικοι ή 2 ενήλικοι + 2 ανήλικοι	1.700	2.400	18.000
Μονογονεϊκή + 4 ανήλικοι ή 2 ενήλικοι + 3 ανήλικοι ή 3 ενήλικοι + 1 ανήλικος	1.800	2.700	20.250
Μονογονεϊκή + 5 ανήλικοι ή 2 ενήλικοι + 4 ανήλικοι ή 3 ενήλικοι + 2 ανήλικοι ή 4 ενήλικοι	2.000		22.500

Επιπλέον: Αξία ακίνητης περιουσίας για δικαιούχους ΚΕΑ έως 90.000 ευρώ για τα μονοπρόσωπα νοικοκυριά, αντικειμενική δαπάνη κινητής περιουσίας έως 6.000 ευρώ, φορολογητέα αξία ακίνητης περιουσίας για δικαιούχους κοινωνικού μερίσματος έως 120.000 για τα μονοπρόσωπα νοικοκυριά

Η ΚΑΘΗΜΕΡΙΝΗ

Οι εκπτώσεις θα είναι μεγαλύτερες, αλλά οι δικαιούχοι θα είναι λιγότεροι από τους σημερινούς.

τις αμέσως επόμενες ημέρες καθιερώνονται πλέον δύο γενικές κατηγορίες δικαιούχων ΚΟΤ.

1) Όσοι πληρούν τα κριτήρια λήψης Κοινωνικού Εισοδήματος Αλληλεγγύης (ΚΕΑ) και φυσικά κινούνται εντός συγκεκριμένων ορίων κατανάλωσης. Τα κριτήρια σωρευτικά είναι τα εξής: α) Συνολική αξία της ακίνητης περιουσίας του νοικοκυριού έως 90.000 ευρώ για το μονοπρόσωπο νοικοκυριό, προσαυξανόμενη κατά 15.000 ευρώ για κάθε πρόσθετο μέλος και έως 150.000 ευρώ, β) αντικειμενική δαπάνη της κινητής περιουσίας νοικοκυριού (αυτοκίνητα και δίκυκλα) έως 6.000 ευρώ, γ) συνολικό εισό-

δημα, συμπεριλαμβανομένων των καταθέσεων και μετοχών, ομολόγων κ.λπ., έως έξι μήνες πριν από την υποβολή της αίτησης έως 1.200 ευρώ για το μονοπρόσωπο νοικοκυριό που κλιμακώνεται μέχρι τις 2.700 ευρώ για πενταμελή νοικοκυριά και δ) τετραμηνιαία κατανάλωση έως 1.400 κιλοβατώρες για μονοπρόσωπο νοικοκυριό, η οποία κλιμακώνεται στις 2.700 κιλοβατώρες για πενταμελή νοικοκυριά ή για νοικοκυριά με 4 ενήλικες.

2) Όσοι πληρούν τα κριτήρια λήψης του κοινωνικού μερίσματος και επίσης κινούνται εντός ορίων συγκεκριμένων κατανάλωσης ρεύματος. Τα κριτήρια γι' αυτή την κατηγορία δικαιούχων είναι σωρευτικά τα εξής: α) Συνολική φορολογητέα αξία ακίνητης περιουσίας όλων των μελών του νοικοκυριού στην Ελλάδα ή στο εξωτερικό έως 120.000 ευρώ για μονοπρόσωπα νοικοκυριά, προσαυξανόμενη κατά 15.000 ευρώ για κάθε πρόσθετο μέλος μέχρι το ποσό των

180.000 ευρώ, β) συνολικό εισόδημα έως 9.000 ευρώ για νοικοκυριό με ένα άτομο που προσαυξάνεται κατά 50% για κάθε επιπλέον ενήλικο μέλος του νοικοκυριού και κατά 25% για κάθε ανήλικό μέλος και γ) τετραμηνιαία κατανάλωση έως 1.400 κιλοβατώρες για μονοπρόσωπο νοικοκυριό, η οποία κλιμακώνεται στις 2.700 κιλοβατώρες για πενταμελή νοικοκυριά ή για νοικοκυριά με 4 ενήλικες.

Η έκπτωση

Η συνολική έκπτωση στην πρώτη κατηγορία εκτιμάται ότι φτάνει το 70% του τιμολογίου και προκύπτει από την έκπτωση ύψους 75 ευρώ/μεγαβάτώρα στην τιμή του ρεύματος, καθώς και από την απαλλαγή των δικαιούχων από χρεώσεις χρήσης δικτύου (ΔΕΔΔΗΕ) και διανομής (ΑΔΜΗΕ). Στη δεύτερη κατηγορία η συνολική έκπτωση διαμορφώνεται σε περίπου 35% και προκύπτει από την έκπτωση 45 ευρώ/μεγαβάτώρα στην τιμή του ρεύματος.

Οι παγίδες και οι εξαιρέσεις

Πιο ελαστικό γίνεται το πλαίσιο του ΚΟΤ σε περίπτωση υπέρβασης του ορίου κατανάλωσης ηλεκτρικού ρεύματος. Έτσι, ενώ σήμερα κάποιος δικαιούχος απεντασσόταν από το ΚΟΤ εάν κατανάλωνε έστω και μια κιλοβατώρα πάνω από το όριο, πλέον θα επιτρέπεται απόκλιση έως 10% στο σύνολο του έτους. Ακόμη, νοικοκυριά που στη σύνθεσή τους περιλαμβάνουν άτομα με αναπηρία από 67% και άνω τα όρια κατανάλωσης (βλέπε πίνακα) αυξάνονται κατά 300 κιλοβατώρες και σε περίπτωση που περιλαμβάνουν άτομα που χρήζουν υποστήριξης με ιατρικές συσκευές (π.χ. συσκευές οξυγόνου), τα όρια κατανάλωσης αυξάνονται κατά 600 κιλοβατώρες.

Από την άλλη, το πλαίσιο γίνεται αυστηρότερο σε ό,τι αφορά τα εξής: πρώτον, λαμβάνεται υπόψη η περιουσία και το εισόδημα όλων των ατόμων που κατοικούν στο νοικοκυριό και που φιλοξενούνται από τον κύριο δικαιούχο. Τοίτο έγινε προκειμένου να αποκλειστούν περιπτώσεις όπου δηλωνόταν ως δικαιούχος ο ενήλικος με το χαμηλότερο εισόδημα, ενώ στο ίδιο σπίτι διέμεναν και άλλοι ενήλικες με υψηλότερα εισοδήματα.

Δεύτερον, οι πολύτεκνοι δεν θα υπάγονται οδικαίτως στο ΚΟΤ, αλλά θα ισχύουν και γι' αυτούς εισοδηματικά και περιουσιακά κριτήρια, όπως και για τους υπόλοιπους καταναλωτές. Σημειώνεται ότι μέχρι σήμερα υπήρχε μόνο το τιμολόγιο πολιτέκνων της ΔΕΗ γι' αυτή την κατηγορία πολιτών.

Μέσο: ΚΑΘΗΜΕΡΙΝΗ

Ημ. Έκδοσης: . . .29/12/2017 Ημ. Αποδελτίωσης: . . .29/12/2017

Σελίδα: 23



Αναδρομικό επίδομα θέρμανσης 15 εκατ. σε κατοίκους 9 νομών

Επιπλέον ποσό ύψους 15 εκατ. ευρώ εξασφάλισε η κυβέρνηση για το επίδομα θέρμανσης αλλά... για την προηγούμενη περίοδο.

Με απόφαση της υφυπουργού Οικονομικών Κ. Παπανάτσου μέχρι και σήμερα θα πρέπει να πιστωθούν στους λογαριασμούς περίπου 100.000 δικαιούχων που ζουν στις περιοχές με τις χαμηλότερες θερμοκρασίες συνολικά 15 εκατ. με βάση τα εισοδηματικά κριτήρια του προηγούμενου έτους.

Σημειώνεται ότι η κυβέρνηση αναζητούσε τρόπους προκειμένου να αυξήσει το επίδομα θέρμανσης το οποίο έχει «κουρευτεί» κατά 50% για την περίοδο 2017-2018.

Παρά το γεγονός ότι βρέθηκε κονδύλι ύψους 15 εκατ. αυτό δεν μπορεί να διατεθεί για τη νέα χειμερινή περίοδο, καθώς τόσο οι πιστωτές όσο και το οικονομικό επιτελείο δεν θέλουν να επιβαρυνθεί ο προϋπολογισμός του επόμενου έτους με την ανωτέρω δαπάνη. Έτσι αποφασίσθηκε το ποσό να διατεθεί αναδρομικά στους δικαιούχους των ορεινών κυρίως περιοχών.

Επί της ουσίας, η νέα απόφαση τροποποιεί αναδρομικά μόνο την επιδότηση για τις ορεινές περιοχές (Α΄ Ζώνη: Γρεβενών, Δράμας, Εβρου, Ευρυτανίας, Ιωαννίνων, Καστοριάς, Κοζάνης, Σερρών, Φλώρινας) από τα 0,25 ευρώ στα 0,375 ευρώ και αυτό σημαίνει πρακτικά ότι το μέγιστο του επιδόματος διαμορφώνεται στα 750 ευρώ (επιπλέον 250 ευρώ) για άγαμους και στα 937,50 ευρώ (επιπλέον 312,50 ευρώ) για έγγαμους και μονογονεϊκές, αρκεί φυσικά οι εν λόγω δικαιούχοι να έχουν εξαντλήσει την επιδοτούμενη ποσότητα, η οποία είναι 2.000 λίτρα για άγαμους και 2.500 λίτρα για έγγαμους και μονογονεϊκές οικογένειες.

Χθες δημοσιοποιήθηκε και η απόφαση για το επίδομα θέρμανσης του φετινού χειμώνα, το οποίο όπως προαναφέρθηκε θα είναι μειωμένο κατά 50%. Το επίδομα θα δοθεί στα μέσα Φεβρουαρίου για όσους υπο-

βάλουν αιτήσεις μέχρι τις 15 Ιανουαρίου, ενώ για όσους υποβάλουν αργότερα αιτήσεις το ποσό θα πιστωθεί στους λογαριασμούς τους τον Ιούνιο. Με βάση τους υπολογισμούς το επίδομα διαμορφώνεται στα 0,125 ευρώ ανά λίτρο από 0,25 ευρώ που ήταν το προηγούμενο έτος. Πάντως, τις τελευταίες μέρες καταγράφονται αυξητικές τάσεις στις τιμές του πετρελαίου θέρμανσης σπάζοντας το φράγμα του 1 ευρώ/λίτρο στις περισσότερες περιοχές της χώρας.



Χθες δημοσιοποιήθηκε και η απόφαση για το επίδομα θέρμανσης του φετινού χειμώνα, το οποίο θα είναι μειωμένο κατά 50%.

Όπως προκύπτει από τα επίσημα στοιχεία του Παρατηρητηρίου Τιμών, σε 20 νομούς της χώρας η μέση λιανική τιμή του πετρελαίου θέρμανσης διαμορφώνεται πάνω από το 1 ευρώ/λίτρο, ενώ όπως σημειώνουν παράγοντες της αγοράς καυσίμων, αυτό σημαίνει πρακτικά ότι στις εν λόγω περιοχές –κυρίως της νησιωτικής Ελλάδας– η τιμή φτάνει ακόμα και στο 1,20 ευρώ/λίτρο.

Η υψηλότερη μέση τιμή καταγράφεται στις Κυκλάδες με 1,139 ευρώ/λίτρο, ενώ στα Δωδεκάνησα η μέση τιμή διαμορφώνεται στο 1,067 ευρώ/λίτρο.



Σήμερα η τελική απόφαση για τη ΣΕΚΑΠ

Του **ΑΝΕΣΤΗ ΝΤΟΚΑ**

Σήμερα στις 12 το μεσημέρι στο διοικητικό Πρωτοδικείο Κομοτηνής κρίνεται η πτώχευση της ΣΕΚΑΠ. Όπως δήλωσε στην «Κ» ο δικηγόρος της καπνοβιομηχανίας Αλέξανδρος Λυκουρέζος: «το Τελωνείο Εάνθης την περασμένη Πέμπτη 21 Δεκεμβρίου 2018 αποφάσισε να μπλοκάρει τη διανομή των προϊόντων της ΣΕΚΑΠ στην ελληνική αγορά, σε συνέχεια της επικύρωσης του προστίμου των 38,2 εκατ. ευρώ από το Εφετείο Κομοτηνής. Ασκήσαμε αμέσως ανακοπή και αίτηση αναστολής στο διοικητικό Πρωτοδικείο Κομοτηνής όπου σήμερα θα γνωρίζουμε την απόφαση της προέδρου του Πρωτοδικείου Κομοτηνής. Εάν ληφθεί η προσωρινή διαταγή, όπως πιστεύουμε και ελπίζουμε, τότε θα μπορέσει να αντιμετωπιστεί το θέμα της εταιρείας ουσιαστικά και να λειτουργήσει. Αλλιώς τα προβλήματα θα είναι πάρα πολύ μεγάλα πλέον και θα μιλάμε για αναγκαστική πτώχευση της επιχείρησης».

Επίσης ο κ. Λυκουρέζος απαντώντας σε ερώτηση της «Κ» ποια θα είναι η επόμενη κίνηση της εταιρείας εφόσον υπάρξει θετική απόφαση του δικαστηρίου, δήλωσε ότι «την επόμενη εβδομάδα θα προσφύγουμε στο ΣτΕ καταθέτοντας αίτηση ακύρωσης της απόφασης του Διοικητικού Εφετείου Κομοτηνής, με την απόφαση να προσδιορίζεται σε μία διετία αλλά τουλάχιστον η εταιρεία θα μπορεί να διακινεί και να εξάγει τα προϊόντα της». Υπενθυμίζεται ότι το Διοικητικό Εφετείο Κομοτηνής, με απόφασή του στις 8 Δεκεμβρίου 2017, επικύρωσε το πρό-



Την επόμενη εβδομάδα η ΣΕΚΑΠ θα προσφύγει στο ΣτΕ καταθέτοντας αίτηση ακύρωσης της απόφασης του Διοικητικού Εφετείου Κομοτηνής, με την απόφαση να προσδιορίζεται σε μία διετία, αλλά τουλάχιστον η εταιρεία θα μπορεί να διακινεί και να εξάγει τα προϊόντα της.

στιμο ύψους 38,2 εκατ. ευρώ που είχε επιβάλει το οικείο τελωνείο στην καπνοβιομηχανία ΣΕΚΑΠ, απορρίπτοντας την προσφυγή της εταιρείας. Η επιβολή προστίμου αφορά τελωνειακές παραβάσεις σε εξαγωγές που πραγματοποιήθηκαν το 2008.

Σημειώνεται ότι τον περασμένο Απρίλιο η κυβέρνηση είχε προσαρτήσει με τροπολογία να απαλλάξει την επιχείρηση από την καταβολή του προστίμου, καθώς με «φωτογραφική» διάταξη πρόβλε-

πε ότι πρόστιμα ή λοιπές επιβαρύνσεις που τυχόν καταλογίζονται σε αποκρατικοποιημένους φορείς του Δημοσίου, ακόμα και για «εξαιρετικές περιπτώσεις των παραβάσεων λαθρεμπορίας», δεν θα επιβαρύνουν τον επενδυτή.

Στη χθεσινή συνεδρίαση του διοικητικού συμβουλίου της ΣΕΚΑΠ αποφασίστηκε η «υποβολή δήλωσης παύσης πληρωμών, εφόσον δεν αποκατασταθεί άμεσα η επαπειλούμενη αδυναμία λειτουργίας της εταιρείας». Παράλληλα,

στο πλαίσιο των πρώτων ενεργειών του για την έναρξη της διαδικασίας, το διοικητικό συμβούλιο αποφάσισε επίσης τον ορισμό του Σταύρου-Κωνσταντίνου Παπασπύρου ως νέου γενικού διευθυντή της ΣΕΚΑΠ.

Την ίδια ώρα έκκληση για άμεση λύση στο θέμα της ΣΕΚΑΠ, ώστε η καπνοβιομηχανία να μην οδηγηθεί σε πτώχευση, απύθυτο το δημοτικό συμβούλιο Εάνθης με ψήφισμά του, που αποστέλλεται στον πρωθυπουργό, τον πρόεδρο της Βουλής, τον υπουργό Οικονομίας και τους αρχηγούς των κοινοβουλευτικών κομμάτων.

Στο ψήφισμα, που εκδόθηκε μετά την προχθεσινή συνεδρίαση του δημοτικού συμβουλίου, επισημαίνεται ότι «είναι τραγικό σήμερα να κινδυνεύει να βάλει λουκέτο μια υγιής και κερδοφόρα επιχείρηση, που δεν κρωσάει ούτε ένα ευρώ, απασχολεί εκατοντάδες εργαζόμενους, συνεισφέρει εκατομμύρια ευρώ κάθε χρόνο στα δημόσια έσοδα και στα ασφαλιστικά ταμεία και αποτελεί οικονομικό και εργασιακό "πνεύμονα" για την Εάνθη και την ευρύτερη περιοχή».

Η ΣΕΚΑΠ πριν υποστεί τις τελωνειακές απαγορεύσεις παρήγε και έστειλε στη Ρωσία τοιγάρα όπως Aroma Rich, Continent, Nasha Marka, Donskoy Tabak, και το πιο γνωστό σήμα της, το Cooper.

Εξήγε επίσης τοιγάρα σε Τουρκμενιστάν, Πορτογαλία, Κόσοβο, Λιβύη, Ν. Κορέα και Ουκρανία. Ο συνολικός όγκος των εξαγωγών για τη χρήση του 2015 (που υπάρχουν διαθέσιμα στοιχεία) ανήλθε στα 809.335.325 τεμάχια τοιγάρα, με το μερίδιό τους στον συνολικό όγκο πωλήσεων να είναι 59,5%.



Αύξηση των τροχαίων

Προσοχή στο αλκοόλ την Πρωτοχρονιά – Νέοι άνδρες τα συχνότερα θύματα

Της **ΑΛΕΞΑΝΔΡΑΣ ΚΑΣΣΙΜΗ**

Απομακρύνεται συνεχώς η χώρα από τον στόχο για μείωση των τροχαίων κατά 50% από το 2010 έως το 2020, καθώς τα πιο πρόσφατα στοιχεία κάνουν λόγο για αύξηση των ατυχημάτων και των τραυματιών αλλά μείωση, ευτυχώς, του αριθμού των νεκρών. Ενόψει μάλιστα της Πρωτοχρονιάς, κατά την οποία παρατηρείται ενισχυμένη κινητικότητα και ισχυρότερο κύμα εξόδου από ό,τι τα Χριστουγέννα, οι φορείς που εμπλέκονται με την οδική ασφάλεια εφιστούν την προσοχή στους οδηγούς. Οι κακές καιρικές συνθήκες, ο πλημμελώς συντηρημένος στόλος Ι.Χ. λόγω αυξημένου κόστους και ο γενικότερος εκνευρισμός που παρατηρείται τα τελευταία χρόνια, όπως επισημαίνουν οι συγκοινωνιολόγοι, αποτελούν τους πιο επικίνδυνους συνταξιδιώτες. Η Τροχαία βρίσκεται και πάλι επί ποδός, ωστόσο, τίποτα δεν διασφαλίζει περισσότερο ένα ομαλό οδικό ταξίδι από την ατομική υπευθυνότητα του κάθε οδηγού.

Αναλυτικά, η αύξηση των ατυχημάτων τον περασμένο Οκτώβριο άγγιξε το 5,8% σύμφωνα με τα στοιχεία της Ελληνικής Στατιστικής Αρχής, καθώς σημειώθηκαν 1.046 περιστατικά, έναντι 989 τον Οκτώβριο του 2016. Ωστόσο, στα παραπάνω ατυχήματα έχασαν τη ζωή τους 17,9% λιγότερα άτομα (69 νεκροί έναντι 84 νεκρών τον Οκτώβριο του 2016) σε σχέση με ένα χρόνο νωρίτερα. Οι βαριά τραυματίες ανήλθαν στους 66, έναντι 58 τον αντίστοιχο μήνα του 2016, ενώ αυξημένοι κατά 5,5% ήταν και οι ελαφρά τραυματίες, οι οποίοι έφτασαν τα 1.171 άτομα τον Οκτώβριο του 2017. Ανησυχητικό είναι το γεγονός ότι και ο αμέσως προηγούμενος μήνας εμφανίζει αύξηση στα τροχαία. Ειδικότερα τον Σεπτέμβριο του 2017 καταγράφηκαν 6,1% περισσότερα τροχαία από τον αντίστοιχο μήνα του 2016.

Ο απολογισμός των ατυχημάτων τον περασμένο Σεπτέμβριο

Τροχαία ατυχήματα Οκτωβρίου

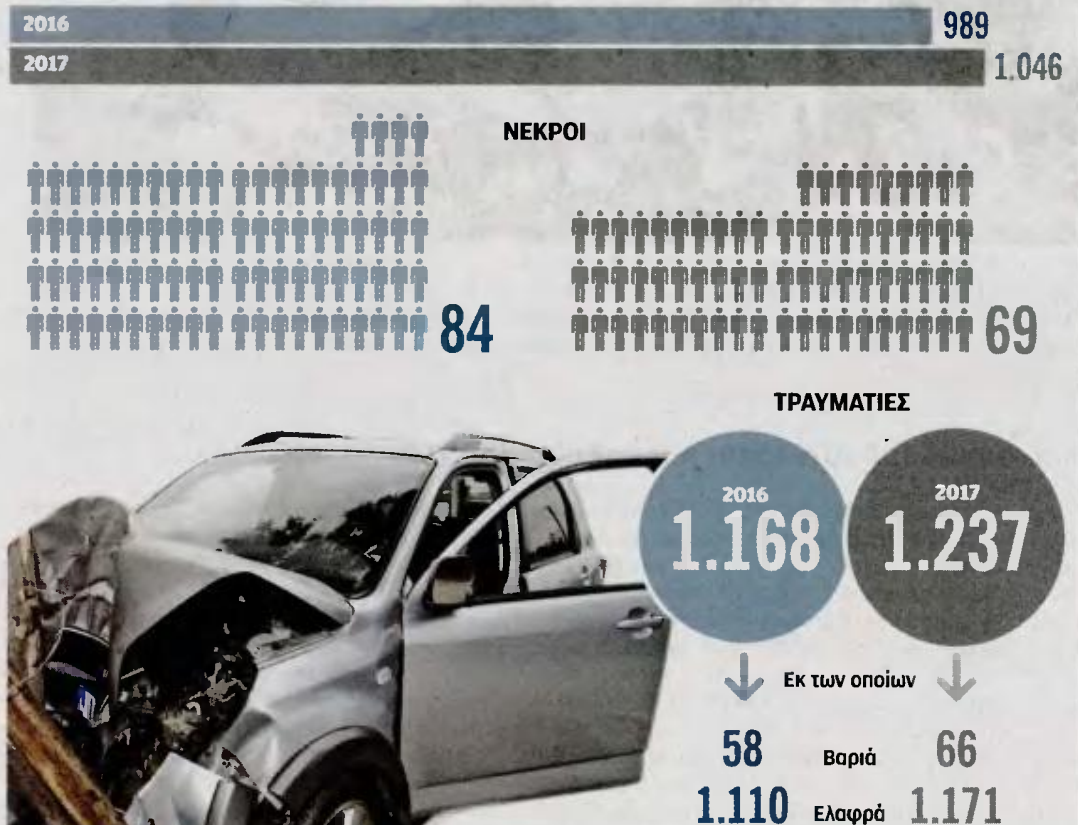

Αυξημένα κατά 5,8% τα τροχαία ατυχήματα τον Οκτώβριο – Περισσότεροι τραυματίες, λιγότεροι νεκροί.

ήταν 77 νεκροί (έναντι 69 τον αντίστοιχο μήνα του 2016), 74 βαριά τραυματίες έναντι 68 τον Σεπτέμβριο του 2016 και 1.147 ελαφρά τραυματίες από 1.098 τον περυσινό Σεπτέμβριο. Συνολικά, η εικόνα θέλει τον αριθμό των νεκρών να αυξάνεται κατά 11,6%, των βαριά τραυματισμένων κατά 8,8% και κατά 4,5% των ελαφρά τραυματισμένων. Η επιδείνωση καταγράφεται εντονότερα αν τα φετινά

στοιχεία συγκριθούν με ακόμη παλαιότερα. Τον Σεπτέμβριο του 2016 ο αριθμός των ατυχημάτων είχε σημειώσει μείωση κατά 2,4% σε σχέση με τον αντίστοιχο μήνα του 2015, όπως επίσης και το σύνολο των τραυματιών το οποίο είχε μειωθεί κατά 4,4%.

Ωστόσο επιδείνωση είχε εμφανιστεί στα θύματα δυστυχημάτων τα οποία είχαν αυξηθεί τον Σεπτέμβριο του 2016 κατά 7,8% σε σχέση με το 2015.

Νεαροί άνδρες είναι τα συχνότερα θύματα τροχαίων ατυχημάτων τις ημέρες των Χριστουγέννων και της Πρωτοχρονιάς, ενώ η πλειονότητα των ατυχημάτων τα οποία οφείλονται σε υψηλή κατανάλωση αλκοόλ, την ημέρα της Πρωτοχρονιάς, συμβαίνει τις

πρώτες πρωινές ώρες. Την άμεση σύνδεση της κατανάλωσης αλκοόλ την Πρωτοχρονιά με τα τροχαία ατυχήματα επισημαίνει η Ελληνική Ιατροδικαστική Εταιρεία που κάνει έκκληση στους οδηγούς να αφήσουν στην άκρη το τιμόνι, εάν προτιμήσουν να καταναλώσουν αλκοόλ.

«Τα αποτελέσματα των τροχαίων ατυχημάτων από την κατανάλωση αλκοόλ είναι τραγικά», σημειώνει ο πρόεδρος της Εταιρείας κ. Γρηγόρης Λέων και τονίζει, «δεν είναι μόνο τα θανατηφόρα περιστατικά. Είναι οι εκατοντάδες νέοι που βρίσκονται τραυματίες στα νοσοκομεία και που πολλές φορές από ένα τέτοιο ατύχημα μένουν ανάπηροι για μία ολόκληρη ζωή».



Στα τέλη Ιανουαρίου ανοίγει η πλατφόρμα της ρύθμισης για χρέη προς τα Ταμεία

Της **ΡΟΥΛΑΣ ΣΑΛΟΥΡΟΥ**

Προς το τέλος Ιανουαρίου αναμένεται να ανοίξει η ηλεκτρονική πλατφόρμα υποβολής αιτήσεων για την ένταξη στη ρύθμιση οφειλών προς τα ασφαλιστικά ταμεία, καθώς χθες υπεγράφη από την υπουργό Εργασίας Εφη Αχτσιόγλου και τον υφυπουργό Κοινωνικής Ασφάλισης Τάσο Πετρόπουλο η υπουργική απόφαση για οφειλές έως 50.000 ευρώ.

Εκτός διαδικασίας μένουν όσοι ελεύθεροι επαγγελματίες, επιστήμονες - αυτοαπασχολούμενοι και αγρότες έχουν οφειλές που ξεπερνούν τις 50.000 ευρώ, με τα αρμόδια κυβερνητικά στελέχη να αφήνουν ανοικτό το ενδεχόμενο ειδικής ρύθμισης για αυτούς, αφού βέβαια υπάρχει η σχετική διαπραγμάτευση και η συμφωνία των εκπροσώπων των δανειστών.

Όπως, εκτός ρύθμισης μένουν και όσοι χρωστούν στα Ταμεία ποσά από 20.000 έως και 50.000 ευρώ, έχουν όμως πλέον κλείσει την επείγουσα τους και βρίσκονται σε ηλικία συνταξιοδότησης.

1.062.626 άτομα

Σύμφωνα με τα στοιχεία του Κέντρου Είσπραξης Ασφαλιστικών Εισφορών (ΚΕΑΟ) έως 50.000 ευρώ στα Ταμεία οφειλούν 1.062.626 άτομα. Οι οφειλές τους -μαζί με τα πρόσθετα τέλη- ξεπερνούν τα 10 δισ. ευρώ, δηλαδή ανέρχονται στο ένα τρίτο των συνολικών οφειλών προς τα ασφαλιστικά ταμεία, που ξεπερνούν τα 30 δισ. ευρώ.

Αναλυτικά, η ρύθμιση που πρώτη η «Κ» αποκάλυψε, καλύπτει οφειλές που δημιουργήθηκαν έως τις 31/12/2016 με τις αιτήσεις να πρέπει να υποβληθούν ηλεκτρονικά, στο ΚΕΑΟ, έως τις 31/12/2018 και αφορά:

- Φυσικά πρόσωπα με πτωχευτική ικανότητα (π.χ. έμποροι) ή νομικά πρόσωπα, υπό την προϋπόθεση ότι οι συνολικές οφειλές τους προς όλους τους πιστωτές τους δεν υπερβαίνουν τις 20.000 ευρώ.
- Φυσικά πρόσωπα με πτωχευτική ικανότητα ή νομικά πρόσωπα των οποίων οι οφειλές προς τα Ταμεία υπερβαίνουν το 85% των συνολικών οφειλών τους.
- Φυσικά πρόσωπα χωρίς πτωχευτική ικανότητα, με επιχειρηματική δραστηριότητα (π.χ. δικηγόροι, αγρότες) υπό την προϋπόθεση ότι έχουν κάνει έναρξη εργασιών και ότι οι οφειλές τους προς τα Ταμεία δεν υπερβαίνουν τις 50.000 ευρώ.

Έλεγχος περιουσίας

Καθώς βέβαια στόχος της ρύθμισης είναι να ενταχθούν σε αυτήν όσοι μπορούν -και προτίθενται- πραγματικά να πληρώσουν, αξιολογείται εξονυχιστικά το εισόδημα και η περιουσιακή κατάσταση του οφειλέτη. Μάλιστα, για την αξιολόγηση του εισοδήματος λαμβάνεται υπόψη το μεγαλύτερο μεταξύ του μέσου όρου των κερδών προ φόρων, τόκων και αποσβέσεων της τελευταίας τριετίας ή του τελευταίου έτους πριν από την υποβολή της αίτησης.

Βάσει των προβλεπόμενων κριτηρίων υπαγωγής στη ρύθμιση, για χρέη έως 20.000 ευρώ ο οφειλέτης πρέπει να έχει θετικό αποτέλεσμα προ φόρων, τόκων και αποσβέσεων σε μία τουλάχιστον από τις τελευταίες τρεις χρήσεις πριν από την υποβολή της αίτησης.

Για οφειλές από 20.001 έως 50.000 ευρώ, πέρα από το ανωτέρω κριτήριο, λαμβάνεται υπόψη και ο λόγος του χρέους, αφού αφαιρεθούν οι προς διαγραφή προσαυξήσεις και τόκοι, προς το εισόδημα. Το αποτέλεσμα αυτό πρέπει να είναι μικρότερο ή ίσο του 8, για να εγκριθεί η αίτηση υπαγωγής στη ρύθμιση.

Προσοχή: Η απόφαση προβλέπει ρητά ότι αποκλείονται από τη ρύθ-



Το ελάχιστο ποσό δόσης είναι τα 50 ευρώ.

Εκτός διαδικασίας όσοι ελεύθεροι επαγγελματίες, επιστήμονες - αυτοαπασχολούμενοι και αγρότες έχουν οφειλές άνω των 50.000 ευρώ.

μηση όσοι έχουν περιουσιακά στοιχεία των οποίων η συνολική αξία είναι κατά 25 φορές μεγαλύτερη της οφειλής.

Εως 120 δόσεις

Ο μέγιστος αριθμός δόσεων για οφειλές 3.000 - 50.000 ευρώ είναι οι 120 δόσεις και για οφειλές έως 3.000 ευρώ είναι οι 36 δόσεις. Το ελάχιστο ποσό δόσης είναι τα 50 ευρώ. Εφόσον ο οφειλέτης χρωστά μόνο στα Ταμεία και το 33% του εισοδήματος επαρκεί για την αποπληρωμή της οφειλής σε λιγότερες δόσεις από τον μέγιστο αριθμό, ο αριθμός των δόσεων μειώνεται αναλόγως. Για ρύθμιση οφειλών 3.000 - 50.000 ευρώ προβλέπεται διαγραφή του 85% των προσαυξήσεων και τόκων εκπρόθεσμης καταβολής. Με τη ρύθμιση δεν υπολογίζονται περαιτέρω τόκοι και προσαυξήσεις εκπρόθεσμης καταβολής, χορηγείται αποδεικτικό ασφαλιστικής ενημερότητας, αναστέλλεται η λήψη αναγκαστικών μέτρων και η συνέχιση της διαδικασίας αναγκαστικής εκτέλεσης επί κινήτων ή ακινήτων του οφειλέτη.



Εκπτώση έως 70% στο νέο κοινωνικό τιμολόγιο ρεύματος

✓ «Ανάσα» για συμπολίτες μας με εξαιρετικά χαμηλά εισοδήματα

ΜΕΓΑΛΕΣ αλλαγές στο Κοινωνικό Οικιακό Τιμολόγιο (ΚΟΤ), φέρνει νέα απόφαση του υπουργού Περιβάλλοντος και Ενέργειας, Γιώργου Σταθάκη.

Για τις αδύναμες οικονομικές ομάδες, με εξαιρετικά χαμηλά εισοδήματα, θα υπάρχουν εκπτώσεις έως και 70%. Από την άλλη πλευρά, όλοι θα χρειαστεί να καταθέσουν εκ νέου αίτηση και πολλοί που το λαμβάνουν τώρα, θα το χάσουν. Χαρακτηριστικό παράδειγμα είναι οι φιλοξενούμενοι, που πλέον δεν θα το δικαιούνται καθώς δεν θα λαμβάνεται υπόψη μόνο το εισόδημα αλλά η συνολικότερη περιουσιακή εικόνα του νοικοκυριού. Από το υπουργείο επισημαίνεται ότι «πρόκειται για μία ακόμα παρέμβαση καταπολέμησης της ενεργειακής φτώχειας, που στοχεύει πρωτίστως στους πλέον ευάλωτους συμπολίτες μας».

Οι δύο νέες κατηγορίες ΚΟΤ

- Στην πρώτη κατηγορία υπάγονται όσοι πληρούν τα κριτήρια λήψης Κοινωνικού Εισοδήματος Αλληλεγγύης (ΚΕΑ). Αυτοί θα έχουν έκπτωση στην τιμή του ρεύματος (ανταγωνιστικό τιμολόγιο) 75 ευρώ / MWh και απαλλαγή από κρεώσεις χρήσης δικτύου (ΔΕΔΔΗΕ) και διανομής (ΑΔΜΗΕ). Στο σύνολο του τιμολογίου εκτιμάται ότι η έκπτωση φτάνει το 70%.

- Στη δεύτερη κατηγορία υπάγονται όσοι πληρούν κριτήρια αντίστοιχα με εκείνα που ορίστηκαν για τη λήψη κοινωνικού μερίσματος. Σε αυτή την περίπτωση η έκπτωση στην τιμή του ρεύματος είναι 45 ευρώ / MWh, με αποτέλεσμα στο σύνολο του τιμολογίου η έκπτωση να διαμορφώνεται περί του 35%.

Προκειμένου να βελτιωθεί η στήριξη του συστήματος και να εξοικονομηθούν πόροι για τη χρηματοδότηση των μεγαλύτερων ελαφρύνσεων προς τους πλέον ευάλωτους, αντιμετωπίζουμε περιπτώσεις καταχρηστικής υπαγωγής στο ΚΟΤ:

- Αλλάζουν τα κριτήρια υπαγωγής, ώστε να μην λαμβάνεται υπόψη μόνο το εισόδημα αλλά η συνολικότερη περιουσιακή εικόνα του νοικοκυριού. Αποκλείονται, έτσι, περιπτώσεις, όπως βίλες εκατοντάδων τετραγωνικών σε

«ακριβές» περιοχές, οι ιδιοκτήτες των οποίων διαθέτουν υπερπολυτελή αυτοκίνητα και εισόδημα από καταθέσεις εξωτερικού αλλά εμφανίζουν χαμηλό εισόδημα και είναι ενταγμένοι στο κοινωνικό τιμολόγιο.

- Λαμβάνουμε υπόψη εισοδήματα και περιουσία όλων των ατόμων που κατοικούν στο νοικοκυριό και που φιλοξενούνται από τον κύριο δικαιούχο. Αποκλείονται, έτσι, περιπτώσεις όπου δικαιούχος δηλώνεται ο ενήλικας με το χαμηλότερο εισόδημα (π.χ. συνταξιούχος) ενώ στο ίδιο σπίτι μένουν και άλλοι ενήλικες με υψηλότερα εισοδήματα.

- Οι πολύτεκνοι εισάγονται στο ΚΟΤ με τα αντίστοιχα κριτήρια (μέχρι σήμερα υπήρχε μόνο το τιμολόγιο πολυτέκνων της ΔΕΗ, όπου δεν υπήρχαν εισοδηματικά κριτήρια). Αποκλείονται, έτσι, περιπτώσεις ιδιαίτερα εύπορων πολιτών με τέσσερα ή περισσότερα τέκνα, που επωφελούνταν των εκπτώσεων, ενώ παράλληλα δίνεται η δυνατότητα στους πολύτεκνους που δικαιούνται τις εκπτώσεις να τς λάβουν και από άλλους προμηθευτές πλην της ΔΕΗ.

Η επιδοτούμενη κατανάλωση θα εξαρτάται από την σύνθεση του νοικοκυριού, ενώ καταργείται η απένταξη σε περιπτώσεις υπέρβασης της μέγιστης κατανάλωσης μέχρι 10%.

Για νοικοκυριό που στη σύνθεσή του περιλαμβάνει και άτομο ή άτομα με



Από το υπουργείο Περιβάλλοντος και Ενέργειας επισημαίνεται ότι «πρόκειται για μία ακόμα παρέμβαση καταπολέμησης της ενεργειακής φτώχειας, που στοχεύει πρωτίστως στους πλέον ευάλωτους συμπολίτες μας»

αναπηρία εξήντα επτά τοις εκατό (67%) και άνω τα παραπάνω όρια κατανάλωσης αυξάνονται κατά 300 kWh. Για νοικοκυριό που στη σύνθεσή του περιλαμβάνει και άτομο ή άτομα που έχουν ανάγκη μηχανικής υποστήριξης με χρήση ιατρικών συσκευών, η οποία παρέχεται κατ' οίκον και είναι απαραίτητη για τη ζωή τους, τα παραπάνω όρια κατανάλωσης αυξάνονται κατά 600 kWh. Η υποβολή αιτήσεων στο νέο σύστημα το οποίο θα τρεφτεί από την Ηλεκτρονική Διακυβέρνηση Κοινωνικής Ασφάλισης, ξεκινά την 1η Φεβρουαρίου 2018. Θα υπάρξει μια μεταβατική περίοδος μέχρι την 30η Απριλίου, κατά την

οποία οι δικαιούχοι θα έχουν τον χρόνο να υποβάλουν νέα αίτηση και να ενταχθούν στο νέο ΚΟΤ με βάση τα νέα στοιχεία.

Υπενθυμίζεται ότι:

1. Με το σύστημα που ισχύει μέχρι σήμερα υπήρχαν δύο κατηγορίες ΚΟΤ. Στην πρώτη εντάσσονταν άτομα με χαμηλά εισοδήματα και τρίτεκνοι, λαμβάνοντας έκπτωση στο σύνολο του τιμολογίου περί το 22%. Στην δεύτερη εντάσσονταν άνεργοι, ΑΜΕΑ και άτομα που χρειάζονται μηχανική υποστήριξη, με έκπτωση έως 39%. Μοναδικό κριτήριο υπαγωγής ήταν το ετήσιο συνολικό οικογενειακό φορολογούμενο πραγματικό ή τε-

μαρτό εισόδημα.

2. Τα κριτήρια για τη λήψη του Κοινωνικού Εισοδήματος Αλληλεγγύης είναι: **1.** Η συνολική αξία της ακίνητης περιουσίας του νοικοκυριού δεν μπορεί να υπερβαίνει το ποσό των 90.000 ευρώ για το μονοπρόσωπο νοικοκυριό, προσαυξανόμενη κατά 15.000 ευρώ για κάθε πρόθετο μέλος και έως 150.000 ευρώ. **2.** Η αντικειμενική δαπάνη της κινητής περιουσίας του νοικοκυριού (επιβατικά ΙΧ αυτοκίνητα ή και δικύκλα) δεν μπορεί να υπερβαίνει στο σύνολό της το ποσό των 6.000 ευρώ. **3.** Το συνολικό ύψος εισοδήματος ή καταθέσεων του νοικοκυριού ή/και η τρέχουσα αξία μετοχών, ομιλόγων κ.λπ., έως έξι μήνες πριν από την υποβολή της αίτησης, δεν μπορεί να υπερβαίνουν τα ποσά στον παρακάτω πίνακα

3. Τα κριτήρια για τη λήψη του κοινωνικού μερίσματος είναι: **1.** Η συνολική φορολογητέα αξία ακίνητης περιουσίας όλων των μελών του νοικοκυριού, στην Ελλάδα ή το εξωτερικό, δεν μπορεί να υπερβαίνει το ποσό των 120.000 ευρώ για νοικοκυριά με ένα μέλος. Προσαυξάνεται κατά 15.000 ευρώ για κάθε πρόθετο μέλος μέχρι το ποσό των 180.000. **2.** Το συνολικό ύψος εισοδήματος δεν υπερβαίνει τα 9.000 ευρώ, ποσό που προσαυξάνεται κατά 50% για κάθε επιπλέον ενήλικο μέλος του νοικοκυριού και κατά 25% για κάθε ανήλικο μέλος.



Ανάσα για την αγορά οι 120 δόσεις στα ταμεία και τα επιδόματα

✓ Στροφή της κυβέρνησης στα προβλήματα που αντιμετωπίζει η κοινωνία

ΣΥΝΕΧΕΙΑ ΑΠΟ ΣΕΛ. 1

και η αύξηση των μικρών συντάξεων ως αντιστάθμισμα για τη δραστική μείωση του ΕΚΑΣ. Στο Μαξίμου δίνουν ιδιαίτερη έμφαση στα προβλήματα που αντιμετωπίζουν οι εργαζόμενοι. Στην κατεύθυνση αυτή εντάσσεται και η πρωτοβουλία του υπουργείου Εργασίας για την επαναπρόσληψη των απολυμένων από τη Βιομηχανία Φωσφορικών Λιπασμάτων. Εργαζόμενοι, διοίκηση της εταιρείας και το υπουργείο Εργασίας βρήκαν λύση οι απολυμένοι, επαναπροσλήθηκαν και μάλιστα θα πάρουν προκαταβολή για τις αποδοχές στο διάστημα που βρίσκονταν εκτός εταιρείας.

Στο αμέσως προσεχές διάστημα δρομολογούνται χιλιάδες προσλήψεις στους τομείς καθαριότητας των δήμων και σε άλλες νευραλγικές υπηρεσίες του δημοσίου που αντιμετωπίζουν μεγάλες ελλείψεις προσωπικού. Στην κυβέρνηση εκτιμούν ότι το κλείσιμο της αξιολόγησης και η έξοδος στις αγορές θα προκαλέσουν θετικό σοκ στην οικονομία, αύξηση των επενδύσεων και επακόλουθα μείωση της ανεργίας. Στο Μαξίμου έχουν επιταχύνει και μια σειρά από emblematicές επενδύσεις όπως το Ελληνικό. Τα στοιχεία απ' όλους τους οικονομικούς δείκτες είναι θετικά, διαψεύδοντας τις Κασσάνδρες που επένδυσαν στη χρεοκοπία της χώρας.

Σημαντικές παρεμβάσεις

Επανοικοδόμηση της ελληνικής Οικονομίας, «κομμάτι – κομμάτι» κάνει η κυβέρνηση, που λίγο πριν βγει η χώρα από τα μνημόνια, με σημαντικές παρεμβάσεις, αντιπρόκει με μέρος της καταστροφής που έφεραν τα μέτρα των δανειστών. Έρχεται αύξηση του κατώτατου μισθού και 120 δόσεις για τις οφειλές σε εφορία. Ήδη, η υπουργός Εργασίας Έφη Αχτσιόγλου δεσμεύτηκε για την διόρθωση των αδικιών και εχθές υπέγραψε την απόφαση «σταθμό» για το συμμάζεμα των οφειλών προς τα Ασφαλιστικά Ταμεία, σε 120 δόσεις. Μία ανάσα για τον κόσμο, μία ευκαιρία για την αγορά να ξεκινήσει την επιστροφή της στα προ κρίσης επίπεδα. Μία ακόμα παρέμβαση, στροφή στα προβλήματα που αντιμετωπίζει η κοινωνία, από την κυβέρνηση, λίγους μήνες πριν την έξοδο από την επιτροπεία των δανειστών, όταν τον Αύγουστο του 2018, η Ελλάδα ξανασταθεί στα πόδια της.

Η ρύθμιση των 120 δόσεων

Η νέα ρύθμιση των 120 δόσεων αφορά επαγγελματίες και ΜΜΕ με χρέη σε Εφορία και Ταμεία. Για χρέη έως 3.000



Οι 120 δόσεις για τα χρέη στις εφορίες και τα ταμεία είναι μια απόφαση που λύνει πολλά προβλήματα, ειδικά των μικρομεσαίων επαγγελματιών, που είναι εγκλωβισμένοι στον φαύλο κύκλο των οφειλών προς το δημόσιο

Ποιοι μπορούν να ενταχθούν στη ρύθμιση

ΦΥΣΙΚΑ πρόσωπα με πτωχευτική ικανότητα (π.χ. έμποροι) ή νομικά πρόσωπα, εφόσον οι συνολικές οφειλές τους προς όλους τους πιστωτές τους δεν υπερβαίνουν τις 20.000 ευρώ ή οι οφειλές τους προς τους ΦΚΑ υπερβαίνουν το 85% των συνολικών οφειλών τους. Φυσικά πρόσωπα χωρίς πτωχευτική ικανότητα με επιχειρηματική δραστηριότητα, όπως δικηγόροι ή αγρότες υπό την προϋπόθεση ότι έχουν κάνει έναρξη εργασιών και ότι οι οφειλές τους προς τους ΦΚΑ δεν υπερβαίνουν τις 50.000 ευρώ. Η ρύθμιση καλύπτει οφειλές που «γεννήθηκαν» έως τις 31/12/2016 και οι απήσεις θα υποβάλλονται έως τις 31/12/2018, ηλεκτρονικά προς το ΚΕΑΟ. Τα κριτήρια υπαγωγής στη ρύθμιση: Για οφειλές έως 20.000 ευρώ ο οφειλέτης πρέπει να έχει θετικό αποτέλεσμα προ φόρων, τόκων και αποσβέσεων σε μία τουλάχιστον από τις τελευταίες τρεις χρήσεις πριν από την υποβολή της αίτησης. Για οφειλές 20.000 – 50.000 ευρώ, πέρα από το ανωτέρω κριτήριο, ο λόγος του χρέους, αφού αφαιρεθούν οι προς διαγραφή προσαυξήσεις και τόκοι, προς το εισόδημα πρέπει να είναι μικρότερος ή ίσος του 8. Επιπλέον, αποκλείεται η υπαγωγή στη ρύθμιση, εφόσον η συνολική αξία των περιουσιακών στοιχείων του οφειλέτη είναι κατά 25 φορές μεγαλύτερη της προς ρύθμιση οφειλής. Ο μέγιστος αριθμός δόσεων για οφειλές 3.000 – 50.000 ευρώ είναι οι 120 δόσεις και για οφειλές έως 3.000 ευρώ είναι οι 36 δόσεις. Το ελάχιστο ποσό δόσης είναι τα 50 ευρώ. Για ρύθμιση οφειλών 3.000 – 50.000 ευρώ προβλέπεται διαγραφή του 85% των προσαυξήσεων και τόκων εκπτώσεως καταβολής. Για οφειλές με συνολικές οφειλές από 20.000 έως 50.000 ευρώ δημιουργείται ένας έλεγχος βιωσιμότητας του χρέους που θα προκύπτει από ένα κλάσμα, του βασικού χρέους προς το εισόδημα του οφειλέτη, ενώ για οφειλές άνω των 50.000 ευρώ η ρύθμιση γίνεται πιο αυστηρή και εισάγονται περιουσιακά κριτήρια με στόχο να τεθούν εκτός της διαδικασίας όσοι θεωρούνται στρατηγικοί κακοπληρωτές.

ευρώ θα μπορεί να γίνει ρύθμιση έως 36 δόσεις, με ελάχιστο ποσό τα 50 ευρώ, αλλά σε καμία περίπτωση δεν θα γίνει «κούρεμα» προσαυξήσεων. Για χρέη από 3.001 έως 50.000 ευρώ το «κούρεμα» μπορεί να φθάσει έως και το 85% για Ταμεία και 95% για Εφορία, ενώ η εξόφληση του χρέους θα γίνει έως 120 δόσεις. Σημειώνεται ότι αφορά χρέη που δημιουργήθηκαν έως 31/12/16 από ενεργούς ελεύθερους επαγγελματίες και αυτοαπασχολούμενους.

Σύμφωνα με τα στοιχεία του ΕΦΚΑ έως 50.000 ευρώ οφειλούν περίπου 1,1 εκατ. άτομα οι οφειλές των οποίων θα γίνει «κούρεμα» προσαυξήσεων τα 10 δις ευρώ, δηλαδή ανέρχονται στο 1/3 των συνολικών οφειλών προς τα ασφαλιστικά ταμεία. Αντίστοιχα από την ΑΑΔΕ προκύπτει ότι οι οφειλές των ελευθέρων επαγγελματιών προς την εφορία έως το ύψος των 50.000 ευρώ προσεγγίζουν τα 35 δις ευρώ σε σύνολο 100 δις ευρώ. Όσον αφορά λοιπόν τα χρέη μέχρι

50.000 ευρώ που έχουν οι επαγγελματίες και επιθυμούν να τα ρυθμίσουν, θα πρέπει να περιμένουμε να υπογραφεί η Κοινή Υπουργική Απόφαση των Υπουργείων Οικονομικών και Εργασίας, αφού ο εξωδικαστικός συμβιβασμός που «τρέχει» εδώ και μερικούς μήνες δεν μπορεί να καλύψει τις ανάγκες επαγγελματιών και επιχειρήσεων με αντίστοιχες οφειλές. Στη ρύθμιση των 120 δόσεων έως 50.000 ευρώ σύμφωνα με τα κριτήρια που προβλέπονται θα μπορούν να ενταχθούν όσοι, δεν έχουν πτωχευτική ικανότητα ανεξάρτητα οφειλής, έχουν, αλλά οφειλούν κάτω από 20.000 ευρώ, έχουν, αλλά το 85% των οφειλών είναι σε Ασφαλιστικά Ταμεία, δεν έχουν περιουσία που υπερβαίνει το 25πλάσιο του χρέους, έχουν ταυτόχρονα οφειλές σε Ταμεία και Εφορία.

Πότε χάνεται η ρύθμιση

Εδώ θέλει πολύ προσοχή, γιατί μπορεί να μπαινεις εύκολα στη ρύθμιση, αλλά αν δεν την πληρώσεις την χάνεις και το ΚΕΑΟ, θα ζητήσει όλο το ποσό της οφειλής! Η ρύθμιση χάνεται στις εξής περιπτώσεις: Α) μη καταβολής δόσεων ή μερικής καταβολής δόσεων, έως τη συμπλήρωση του ποσού που αντιστοιχεί σε τρεις δόσεις, β) παράλειψης του οφειλέτη να υποβάλει την προβλεπόμενη Αναλυτική Περιοδική Δήλωση (Α.Π.Δ.), εντός 3 μηνών από την παρέλευση της προθεσμίας υποβολής τους, γ) παράλειψης του οφειλέτη να εξοφλήσει ή να τακτοποιήσει με νόμιμο τρόπο, με αναστολή είσπραξης ή ρύθμιση τμηματικής καταβολής τις οφειλές του προς το Κ.Ε.Α.Ο., οι οποίες βεβαιώθηκαν μετά την 31 Δεκεμβρίου 2016, εντός 90 ημερών από την ημερομηνία υπαγωγής στη ρύθμιση ή, προκειμένου για οφειλές που κατέστησαν ληξιπρόθεσμες μετά την υπαγωγή στη ρύθμιση, εντός 60 ημερών από τη λήξη της νόμιμης προθεσμίας καταβολής τους.

Σήμερα πληρώνονται

Περίπου 35.000 άτομα θα εισπράξουν σήμερα το Κοινωνικό Μέρισμα, με την δεύτερη ευκαιρία που δόθηκε από την κυβέρνηση. Επίσης σήμερα καταβάλετε το ειδικό μέρισμα για τα νησιά σε επιπλέον 14.000 άτομα. Πληρώνονται οι περίπου 10.000 της φορο-λοταρίας και το «μέρισμα» θέρμανσης, δηλαδή τα 15 εκατ. ευρώ που δίνονται ως αναδρομική αύξηση σε όσους πήραν πέρσι, επίδομα θέρμανσης. Αν τα βάλετε όλα μαζί, τότε αυτή τη στιγμή περίπου 80.000 συμπολίτες μας θα δουν τους λογαριασμούς τους στην τράπεζα να αυξάνονται.

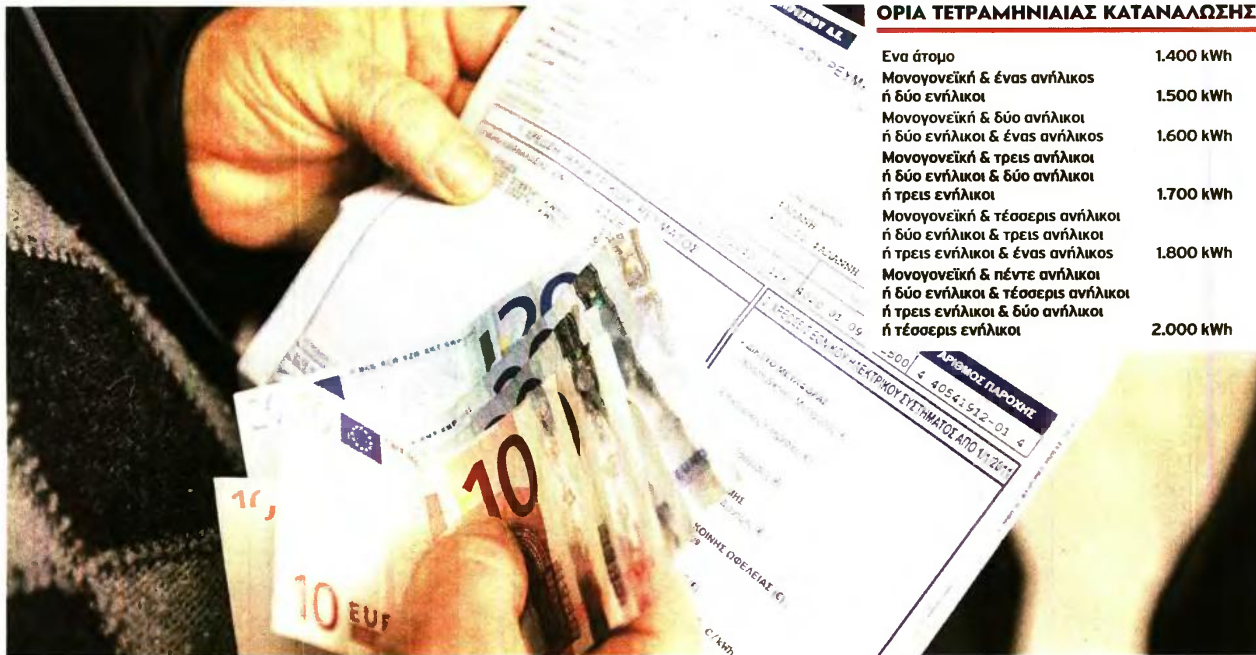

Η επιδοτούμενη κατανάλωση θα εξαρτάται από τη σύνθεση του νοικοκυριού

ΟΡΙΑ ΤΕΤΡΑΜΗΝΙΑΙΑΣ ΚΑΤΑΝΑΛΩΣΗΣ

Ένα άτομο	1.400 kWh
Μονογονεϊκή & ένας ανήλικος ή δύο ενήλικοι	1.500 kWh
Μονογονεϊκή & δύο ανήλικοι ή δύο ενήλικοι & ένας ανήλικος	1.600 kWh
Μονογονεϊκή & τρεις ανήλικοι ή δύο ενήλικοι & δύο ανήλικοι ή τρεις ενήλικοι	1.700 kWh
Μονογονεϊκή & τέσσερις ανήλικοι ή δύο ενήλικοι & τρεις ανήλικοι ή τρεις ενήλικοι & ένας ανήλικος	1.800 kWh
Μονογονεϊκή & πέντε ανήλικοι ή δύο ενήλικοι & τέσσερις ανήλικοι ή τρεις ενήλικοι & δύο ανήλικοι ή τέσσερις ενήλικοι	2.000 kWh

Εκπτώσεις έως 70% στο ρεύμα

Ενισχύονται ακόμη περισσότερο οι πολίτες με χαμηλά εισοδήματα. Αλλάζουν τα κριτήρια υπαγωγής στο Κοινωνικό Οικιακό Τιμολόγιο για να αποφευχθούν περιπτώσεις καταχρηστικής αξιοποίησής του

Του **ΘΟΔΩΡΗ ΠΑΝΑΓΟΥΛΗ**

Με απόφαση του υπουργού Περιβάλλοντος και Ενέργειας, Γιώργου Σταθάκη, αναθεωρείται το Κοινωνικό Οικιακό Τιμολόγιο (ΚΟΤ), προσφέροντας πλέον εκπτώσεις έως και 70% στους πολίτες με εξαιρετικά χαμηλά εισοδήματα.

Συγκεκριμένα καθιερώνονται δύο κατηγορίες ΚΟΤ:

Στην πρώτη κατηγορία υπάγονται όσοι πληρούν τα κριτήρια λήψης Κοινωνικού Εισοδήματος Αλληλεγγύης (ΚΕΑ). Αυτοί θα έχουν έκπτωση στην τιμή του ρεύματος (ανταγωνιστικό τιμολόγιο) 75 ευρώ/MWh και απαλλαγή από χρεώσεις χρήσης

Εκτός από το εισόδημα θα λαμβάνεται υπόψη και η συνολική περιουσία των υποψήφιων δικαιούχων

δικτύου (ΔΕΔΔΗΕ) και διανομής (ΑΔΜΗΕ). Στο σύνολο του τιμολογίου εκτιμάται ότι η έκπτωση φτάνει στο 70%. Στη δεύτερη κατηγορία υπάγονται όσοι πληρούν κριτήρια αντίστοιχα με εκείνα που ορίστηκαν για τη λήψη κοινωνικού

μερίσματος. Σε αυτήν την περίπτωση η έκπτωση στην τιμή του ρεύματος είναι 45 ευρώ/MWh, με αποτέλεσμα στο σύνολο του τιμολογίου η έκπτωση να διαμορφώνεται περί του 35%.

ΤΑ ΝΕΑ ΚΟΤ

Ταυτόχρονα, για να αποφευχθούν περιπτώσεις καταχρηστικής αξιοποίησής του ΚΟΤ, αλλά και για να εξοικονομηθούν πόροι ώστε να υπάρχουν μεγαλύτερες ελαφρύνσεις προς τους πλέον ευάλωτους, θα γίνουν οι εξής αλλαγές:

■ Αλλάζουν τα κριτήρια υπαγωγής, ώστε να μη λαμβάνεται υπόψη μόνο το εισόδημα, αλλά η συνολικότερη περιουσιακή εικόνα του νοικοκυριού. Αποκλείονται, έτσι, περιπτώσεις, όπως βίλες εκατοντάδων τετραγωνικών σε «ακρίβες» περιοχές, οι ιδιοκτήτες των οποίων διαθέτουν υπερπολυτελή αυτοκίνητα και εισόδημα από καταθέσεις εξωτερικού, αλλά εμφανίζουν χαμηλό εισόδημα και είναι ενταγμένοι στο Κοινωνικό Τιμολόγιο.

■ Λαμβάνονται υπόψη εισοδήματα και περιουσία όλων των ατόμων που κατοικούν στο νοικοκυριό και που φιλοξενούνται από τον κύριο δικαιούχο. Αποκλείονται, έτσι, περιπτώσεις όπου δικαιούχος δηλώνεται ο ενήλικος με το χαμηλότερο

εισόδημα (π.χ. συνταξιούχος), ενώ στο ίδιο σπίτι μένουν και άλλοι ενήλικοι με υψηλότερα εισοδήματα.

■ Οι πολυτεκνοί εισάγονται στο ΚΟΤ με τα αντίστοιχα κριτήρια (μέχρι σήμερα υπήρχε μόνο το τιμολόγιο πολυτεκνών της ΔΕΗ, όπου δεν υπήρχαν εισοδηματικά κριτήρια).

Αποκλείονται, έτσι, περιπτώσεις ιδιαίτερα εύπορων πολιτών με τέσσερα ή περισσότερα τέκνα, που επωφελούνταν των εκπτώσεων, ενώ παράλληλα δίνεται η δυνατότητα στους πολυτεκνούς που δικαιούνται τις εκπτώσεις να τις λάβουν

και από άλλους προμηθευτές πλην της ΔΕΗ.

Η επιδοτούμενη κατανάλωση θα εξαρτάται από τη σύνθεση του νοικοκυριού (βλέπε πίνακα), ενώ καταργείται η απέναντη σε περιπτώσεις υπέρβασης της μέγιστης κατανάλωσης μέχρι 10%.

Αυξάνονται κατά 300 kWh

Όμως για νοικοκυριά που στη σύνθεσή του περιλαμβάνει και άτομο ή άτομα με αναπηρία 67% και άνω, τα παραπάνω οριακά καταναλώσιμα αυξάνονται κατά 300 kWh. Για νοικοκυριό που στη σύνθεσή του περιλαμβάνει και άτομο ή άτομα που έχουν ανάγκη μηχανικής υποστήριξης με χρήση ιατρικών συσκευών, η οποία παρέχεται κατ' οίκον και είναι απαραίτητη για τη ζωή τους, τα παραπάνω οριακά καταναλώσιμα αυξάνονται κατά 600 kWh. Υπενθυμίζεται ότι με το σύστημα που ισχύει μέχρι σήμερα υπήρχαν δύο κατηγορίες ΚΟΤ. Στην πρώτη εντάσσονταν άτομα με χαμηλά εισοδήματα και τρίτεκνοι, λαμβάνοντας έκπτωση στο σύνολο του τιμολογίου περί το 22%. Στη δεύτερη εντάσσονταν άνεργοι, ΑμεΑ και άτομα που χρειάζονται μηχανική υποστήριξη, με έκπτωση έως 39%. Μοναδικό κριτήριο υπαγωγής ήταν το επίσημο συνολικό οικογενειακό φορολογούμενο πραγματικό ή τεκμαρτό εισόδημα ●

ΟΙ ΗΜΕΡΟΜΗΝΙΕΣ ΓΙΑ ΤΙΣ ΑΙΤΗΣΕΙΣ

Η υποβολή αιτήσεων στο νέο σύστημα, το οποίο θα τηρείται από την Ηλεκτρονική Διακυβέρνηση Κοινωνικής Ασφάλισης, ξεκινά την 1η Φεβρουαρίου 2018. Θα υπάρξει μια μεταβατική περίοδος μέχρι την 30ή Απριλίου, κατά την οποία οι δικαιούχοι θα έχουν τον χρόνο να υποβάλουν νέα αίτηση και να ενταχθούν στο νέο ΚΟΤ με βάση τα νέα στοιχεία.

ΕΥΡΟΚΙΝΗΣΙ



ΝΕΟΣ ΤΡΟΠΟΣ ΥΠΟΛΟΓΙΣΜΟΥ ΤΟΥ ΕΠΙΔΟΜΑΤΟΣ ΤΕΚΝΩΝ

ΓΟΝΕΙΣ ΜΕ ΤΡΙΑ ΠΑΙΔΙΑ

Αποδοχές έως 11.000 ευρώ	} ΚΕΡΑΟΣ 420 ευρώ
θα εισπράττουν 3.360 ευρώ αντί για 2.940 ευρώ που εισέπρατταν μέχρι σήμερα	
Με αποδοχές 12.000 - 13.000 ευρώ	} ΚΕΡΑΟΣ 900 ευρώ
θα εισπράττουν 3.360 ευρώ αντί για 2.460 ευρώ που εισέπρατταν μέχρι σήμερα	
Με αποδοχές 14.000 - 22.000 ευρώ	} ΜΕΙΟΝ 220 ευρώ
θα εισπράττουν 2.240 ευρώ αντί για 2.460 ευρώ που εισέπρατταν μέχρι σήμερα	
Με αποδοχές 23.000 - 33.000 ευρώ	} ΜΕΙΟΝ 860 ευρώ
θα εισπράττουν 1.120 ευρώ αντί για 1.980 ευρώ που εισέπρατταν μέχρι σήμερα	
Με αποδοχές 33.000 - 45.000 ευρώ	} ΜΕΙΟΝ 1.500 ευρώ
Στο εξής δεν θα εισπράττουν τίποτα	

ΓΟΝΕΙΣ ΜΕ ΕΝΑ ΠΑΙΔΙ

ΘΑ ΕΧΟΥΝ ΟΦΕΛΟΣ 120-360 ευρώ τον χρόνο

ΓΟΝΕΙΣ ΜΕ ΔΥΟ ΠΑΙΔΙΑ

ΘΑ ΕΧΟΥΝ ΟΦΕΛΟΣ 240-1.040 ευρώ τον χρόνο

Κερδισμένοι και χαμένοι του νέου έτους

ΜΕΓΑΛΕΣ ΑΠΩΛΕΙΕΣ ΓΙΑ ΔΙΚΑΙΟΥΧΟΥΣ ΤΟΥ ΕΚΑΣ - ΩΦΕΛΗΜΕΝΟΙ ΟΣΟΙ ΠΑΙΡΝΟΥΝ ΕΠΙΔΟΜΑ ΓΙΑ ΕΝΑ Ή ΔΥΟ ΠΑΙΔΙΑ

Του **ΝΙΚΟΥ ΖΑΡΓΑΝΗ**
nzarganis@parapolitika.gr

Δικαιούχοι του ΕΚΑΣ, νοικοκυριά που εισπράττουν το επίδομα θέρμανσης, τρίτεκνοι και πολύτεκνοι, άτομα με σοβαρά προβλήματα υγείας και αυξημένες δαπάνες περίθαλψης, αυτοαπασχολούμενοι που παρουσίασαν αύξηση κερδών στη φορολογική δήλωση του 2017 και ιδιοκτήτες ακινήτων η αξία των οποίων υπερβαίνει τις 200.000 ευρώ συμπεριλαμβάνονται στη μακρά και πολυπληθή λίστα των χαμένων της νέας χρονιάς. Όμως δεν θα είναι μόνοι τους. Μαζί τους θα είναι περίπου 100.000 ελεύθεροι επαγγελματίες, οι οποίοι θα κληθούν να πληρώσουν αναδρομικές ασφαλιστικές εισφορές, επιπιδευματίες με κέρδη άνω των 20.000 ευρώ, οι οποίοι θα έρθουν αντιμέτωποι με τον νέο τρόπο υπολογισμού των ασφαλιστι-

αυτοαπασχολούμενοι, ειδικά αν στη φορολογική δήλωση του 2017 έχουν παρουσιάσει αυξημένα κέρδη συγκριτικά με το 2016. Αύξηση κερδών στη φορολογική δήλωση του 2018 σημαίνει αυτομάτως... αναδρομικά. Ο επανυπολογισμός θα γίνει από την ΗΔΙΚΑ μέσα στον Ιανουάριο και οι εισφορές θα ξεκινήσουν να πληρώνονται από το τέλος Φεβρουαρίου. Ουσιαστικά, ο επανυπολογισμός των ασφαλιστικών εισφορών θα είναι τριπλός:

➤ Ο πρώτος αφορά σε περίπου 100.000-150.000 επαγγελματίες, οι οποίοι δεν έχουν καταβάλει ασφαλιστικές εισφορές για επικύρωση και εφάπαξ. Οι εισφορές θα υπολογιστούν αναδρομικά από την 1η/1/2017 και θα καταβληθούν σε τουλάχιστον 12 μηνιαίες δόσεις κατά τη διάρκεια του 2018. Δηλαδή, οι επαγγελματίες θα πληρώνουν και τις τρέχουσες εισφορές για επικύρωση και εφάπαξ (οι οποίες θα ανεβάζουν τον συνολικό συντελεστή υπολογισμού ακόμη και στο 38%), αλλά και τα αναδρομικά.

Αναδρομικούς φόρους το 2018 θα κληθούν να καταβάλουν αυτοαπασχολούμενοι που θα παρουσιάσουν αυξημένα κέρδη, με τον επανυπολογισμό των ασφαλιστικών εισφορών

κών εισφορών, αγρότες, για τους οποίους αυξάνεται ο συντελεστής υπολογισμού των εισφορών, αλλά και μισθωτοί και συνταξιούχοι οι οποίοι θα διαπιστώσουν ακόμη ένα «φοκάνισμα» στον καθαρό μισθό τους λόγω της κατάργησης της έκπτωσης στην παρακράτηση φόρου.

Υπάρχει βέβαια και ο κατάλογος αυτών που θα δουν και κάποιο όφελος από τις επερχόμενες αλλαγές. Περιλαμβάνει τους δικαιούχους του επίδοματος τέκνων, οι οποίοι, αν έχουν ένα ή δύο παιδιά, θα δουν μια αύξηση στο ποσό που θα εισπράξουν μετά την υποβολή των φορολογικών δηλώσεων του 2018.

Ο λογαριασμός στους δικαιούχους του ΕΚΑΣ έχει ήδη αποσταλεί και το μόνο που αυτοί θα πρέπει να συνειδητοποιήσουν είναι ότι στο εξής θα εισπράττουν έως και 960 ευρώ λιγότερα σε ετήσια βάση. Αυτό τους κατατάσσει αυτομάτως στους μεγάλους χαμένους της χρονιάς.

ΕΙΣΦΟΡΕΣ

Στον κατάλογο των μεγάλων χαμένων του 2018 θα πρέπει να συμπεριληφθούν και οι

➤ Ο δεύτερος επανυπολογισμός θα αφορά σε όλους τους αυτοαπασχολούμενους, καθώς οι εισφορές που θα ξεκινήσουν να πληρώνονται από την 1η/1/2018 θα πρέπει να υπολογιστούν εκ νέου με βάση τα κέρδη του 2016, που δηλώθηκαν στις φετινές φορολογικές δηλώσεις. Όσοι είχαν αύξηση κερδών θα πληρώσουν περισσότερο, τα οποία θα καταβληθούν σε δόσεις. Όσοι είχαν μείωση κερδών θα δικαιούνται αναδρομικά, τα οποία είτε θα μπορούν να τα συμπληρώσουν με τις μελλοντικές εισφορές είτε να τα διεκδικήσουν πίσω.

➤ Ο τρίτος επανυπολογισμός αφορά στον νέο τρόπο υπολογισμού, ο οποίος εγκαινιάζεται από την 1η/1/2018. Η βάση υπολογισμού των εισφορών αλλάζει, καθώς στο εξής θα προστίθενται και εκείνες που καταβλήθηκαν το προηγούμενο έτος (και οι οποίες μέχρι και το 2017 εξαιρούνταν του υπολογισμού). Ειδικά για το 2018, θα γίνεται μια έκπτωση της τάξεως του 15% επί του αθροίσματος «καθαρά κέρδη 2016 συν ασφαλιστικές εισφορές». Επαγγελματίας με κέρδη 15.000 ευρώ πληρώνει 2.957,9 ευρώ για το 2017 και με το νέο σύστημα οι εισφορές θα αυξηθούν στα 3.436 ευρώ. Με κέρδη 20.000 ευρώ, οι εισφορές του 2017 είναι 4.305,4 ευρώ και για το 2018 το ποσό ανέρχεται στα 4.581,5 ευρώ.

Όσον αφορά τον νέο τρόπο υπολογισμού του επίδοματος τέκνων, οι επιπτώσεις θα φανούν, ειδικά στους τρίτεκνους και τους πολύτεκνους, από το καλοκαίρι, οπότε και θα ενεργοποιηθούν τα νέα κριτήρια και το νέο ύψος των επιδομάτων (σ.σ.: η διαταγή αναμένεται να ψηφιστεί μέσα στον Ιανουάριο). Αναλυτικά παραδείγματα με τις αυξήσεις και τις μειώσεις των επιδομάτων στον σχετικό πίνακα.

36. ΦΟΡΟΙ-ΕΦΙΑΛΤΗΣ

Μέσο: ΤΟ ΠΑΡΑΣΚΗΝΙΟ

Ημ. Έκδοσης: . . . 29/12/2017 Ημ. Αποδελτίωσης: . . . 29/12/2017

Σελίδα: 13



ΜΕΡΙΣΜΑ
Κινδυνεύουν ⇨ Σελ. 14-15
με «κατάσχεση»
όσοι το πήραν



Η ζωή μας σε φόρους το 2018

Τι αηλιάζει σε 8 τομείς λόγω της «καταιγίδας»!



Είναι 10 οι αηλιάδες που μας αφορούν όλους! Πρόκειται για φορολογικές παρεμβάσεις πριν από την μεγάλη ανατροπή του 2020 με περικοπή του αφορολόγητου. Να τα δούμε με τη βοήθεια φοροτεχνικών, νομικών και λογιστών.



του Γιώργου Αυτιά

1. Αύξηση φόρου. Πλέον καταργείται η έκπτωση 1,5% από την παρακράτηση φόρου εισοδήματος σε μισθούς και συντάξεις. Δηλαδή πάμε σε αύξηση των μηνιαίων κρατήσεων φόρου εισοδήματος σε μισθούς και συντάξεις. Πέρυσι, κατά τον καθηγητή φορολογίας κ. Χριστόπουλο, «εκδόθηκαν συνολικά 2,319 εκατομμύρια χρεωστικά εκκαθαριστικά, δηλαδή περίπου το 37,95% του συνόλου, με το συνολικό ποσό της βεβαίωσης να φτάνει στα 3,779 δισ. ευρώ και τον μέσο φόρο να ανέρχεται στα 1.629 ευρώ. Φέτος, τα χρεωστικά αναμένεται να φτάσουν ακόμη και στα τρία εκατομμύρια, ακριβώς λόγω της διαφοράς φόρου που θα προκύψει κυρίως για μισθωτούς και συνταξιούχους».

2. Τέλος οι δαπάνες υγείας. Και εδώ καταργείται η έκπτωση από τον φόρο εισοδήματος 10% στο ποσοστό δαπανών του για ιατρική, φαρμακευτική και νοσοκομειακή περίθαλψη, αν οι δαπάνες ξεπερνούν το 5% του ετήσιου εισοδήματός του.

3. Φόρος μισθώσεων. Έρχεται φόρος σε περιστασιακές και βραχυπρόθεσμες μισθώσεις ακίνητης περιουσίας. Με συντελεστές 15% από το πρώτο ευρώ μέχρι τα 12.000 ευρώ του ετήσιου εισοδήματος, 35% από τα 12.001

έως τα 35.000 ευρώ και 45% πάνω από τα 35.000 ευρώ.

4. Με βάση τα νέα δεδομένα για το 2018, το ΕΚΑΣ περιορίζεται πλέον στα 35 ευρώ με συνολικά ποσά εισοδήματος από συντάξεις (κύριες και επικουρικές) μισθούς, ημερομίσθια και λοιπά επιδόματα ή βοηθήματα και μέχρι του ποσού των 7.720 ευρώ. Σύμφωνα με την ίδια απόφαση, το ΕΚΑΣ θα καταργηθεί από το 2019.

5. Φόρος ξενοδοχείων. Έρχεται φόρος διαμονής σε ξενοδοχεία και ενοικιαζόμενα δωμάτια-διαμερίσματα, από 0,5 ευρώ για ξενοδοχεία 1-2 αστέρων και για ενοικιαζόμενα δωμάτια-διαμερίσματα, 1,5 ευρώ για ξενοδοχεία 3 αστέρων, 3 ευρώ για ξενοδοχεία 4 αστέρων, 4 ευρώ για ξενοδοχεία 5 αστέρων.

6. Τέλος ο ΕΦΚ αλκοολούχων στα Δωδεκάνησα. Πλέον τελειώνει ο μειωμένος κατά 50% συντελεστής Ειδικού Φόρου Κατανάλωσης στα Δωδεκάνησα για την αιθυλική αλκοόλη.

7. Σε κίνδυνο οι 100 δόσεις. Πλέον θα χάνεται η ρύθμιση των 100 δόσεων αν ο πολίτης καθυστερεί μία ημέρα πληρωμής μίας δόσης. Τι λέει ο νόμος για λύση αν χαθούν οι 100 δόσεις; Η ρύθμιση του Ν. 4321/2015 για τις 100 δόσεις δεν θα χάνεται εάν ο οφειλέτης υπαγάγει τη νέα οφειλή του προς το Δημόσιο στην πάγια ρύθμιση των 12 μηνιαίων δόσεων, που προβλέπεται από το άρθρο 43 του Κώδικα Φορολογικών Διαδικασιών (Ν. 4174/2013), πριν η οφειλή αυτή γίνει έστω και εν μέρει ληξιπρόθεσμη. Η αίτηση υπαγωγής στην

πάγια ρύθμιση του άρθρου 43 του ΚΦΔ θα πρέπει να υποβληθεί πριν από τη λήξη της προθεσμίας καταβολής έστω και μίας δόσης της νέας οφειλής. Η δυνατότητα υπαγωγής στην πάγια ρύθμιση του άρθρου 43 του ΚΦΔ παρέχεται όμως μόνο εφόσον ο φορολογούμενος προσέλθει αυτοπροσώπως στην αρμόδια ΔΥΟ.

8. Στο μισό το επίδομα θέρμανσης. Μειώνεται στο 50% το επίδομα θέρμανσης.

Τα 8 μέτρα του 2018

1. Τέλος η έκπτωση 1,5% του φόρου εισοδήματος.
2. Τέλος η έκπτωση 10% των ιατρικών δαπανών.
3. Έρχεται φόρος σε περιστασιακές μισθώσεις ακινήτων.
4. Φόρος διαμονής σε ξενοδοχεία-διαμερίσματα, 0,5-4 ευρώ.
5. Τέλος ο μειωμένος κατά 50% συντελεστής ΕΦΚ σε Δωδεκάνησα.
6. Απόλυτα ρύθμιση 100 δόσεων.
7. Μειώνεται κατά 50% το επίδομα θέρμανσης.
8. «Ψαλίδι» στο ΕΚΑΣ και σε 4 επιδόματα φτώχειας.

Η φορολόγηση των ξενοδοχείων

- 0,5 ευρώ ανά ημερήσια χρήση δωματίου για ξενοδοχεία 1-2 αστέρων.
- 1,5 ευρώ ανά ημερήσια χρήση δωματίου για ξενοδοχεία 3 αστέρων.
- 3 ευρώ ανά ημερήσια χρήση δωματίου για ξενοδοχεία 4 αστέρων.
- 4 ευρώ ανά ημερήσια χρήση δωματίου για ξενοδοχεία 5 αστέρων.
- 0,50 ευρώ ανά ημερήσια χρήση για τα ενοικιαζόμενα δωμάτια-διαμερίσματα.



Το... μέρισμα των 720 εκατ. φόρους και περικοπές 7 δ

Τριετία-εφιάλης για εκατομμύρια φορολογούμενους, με ζητούμενο την... ανάπτυξη

Η διανομή του μερίσματος των 720 εκατ. ευρώ σε περίπου 1,5 εκατ. νοικοκυριά σηματοδοτεί την αντίστροφη μέτρηση για την εφαρμογή μέτρων ύψους 7 δισ. ευρώ έως το 2020, δημιουργώντας παράλληλα ένα επικίνδυνο οικονομικοκοινωνικό «κοκτέιλ» και απειλώντας ευθέως τους δημοσιονομικούς και μακροοικονομικούς στόχους!



του Λουκά Γεωργιάδη
loukas1972@gmail.com

Η εφάπαξ παροχή κατά μέσο 480 ευρώ που έλαβαν περίπου 3 εκατ. ωφεληόμενοι-δικαιούχοι έρχεται σε συνέχεια της επιβολής φόρων και περικοπών ύψους 7,5 δισ. ευρώ που οδήγησαν πάνω από 4 εκατ. νοικοκυριά σε απώλειες κατά μέσο όρο 1.875 ευρώ κατά την τριετία 2015-2017. Και βέβαια ακολουθούν νέα μέτρα και προσαρμογές ύψους 7 δισ. ευρώ έως το τέλος του 2020 που αφορούν περίπου 4.000.000 μισθωτούς, συνταξιούχους και ελεύθερους επαγγελματίες, καθώς από τον Δεκέμβριο του 2018 θα εφαρμοστούν η κατάργηση της «προσωπικής διαφοράς», το νέο αφορολόγητο όριο (που ίσως έρθει και ναυρίτερα), αλλά και οι νέες επιβαρύνσεις στις ασφαλιστικές εισφορές. Συνολικά, η «επέρφηνη διαπραγμάτευση» του 2015 οδηγεί σε περικοπές εισοδημάτων και αυξήσεις φόρων ύψους 14,5 δισ. ευρώ που με τον έναν ή τον άλλον τρόπο αγγίζουν το σύνολο των νοικοκυριών.

Η «ληηπτερή»

Εκτιμάται ότι κατά μέσο όρο η πρόσθετη επιβάρυνση από την πολιτική της κυβέρνησης διαμορφώνεται περίπου στα 3.000 ευρώ για κάθε νοικοκυριό! Τα μέτρα για τη μείωση των συντάξεων θα αφαιρέσουν άνω των 2 δισ. ευρώ από την τσέπη περίπου 1,5 εκατ. συνταξιούχων επιφέροντας απώλειες κατά μέσο όρο 1.333 ευρώ σε ετήσια βάση ή σχεδόν 2 συντάξεις επισίως! Σε αυτούς πρέπει να προστεθούν και άλλοι 235.000 χαμηλοσυνταξιούχοι οι οποίοι είτε θα χάσουν πλήρως το ΕΚΑΣ, είτε θα δουν μειώσεις έως και 70%, ενώ κάποιοι θα λαμβάνουν μηνιαίως το ποσό των 35 ευρώ!

Από τα μέτρα της κυβέρνησης, περί τα 3 εκατ. νοικοκυριά θα χάσουν από 600-1.000 ευρώ λόγω της μείωσης του αφορολόγητου ορίου, δηλαδή θα... χαρίσουν έναν ακόμη μισθό! Στις επιμέρους κατηγορίες πρέπει να επισημανθεί ότι δεκάδες χιλιάδες ένστολοι θα χάσουν έως και 230 ευρώ μηνιαίως λόγω εφαρμογής του νέου μισθολογίου και αλληλίας στον τρόπο υπολογισμού των εισφορών, η οποία μάλιστα θα έχει αναδρομική ισχύ από την 1/1/2017! Μεταξύ των μέτρων του 2018 περιλαμβάνεται επίσης η απώλεια της έκπτωσης φόρου 1,5% για τις προσαφερόμενες κατηγορίες μισθωτών και συνταξιούχων στη διαδικασία εκκαθάρισης των φορολογικών δηλώσεων.

Δραματική αναμένεται να είναι η επόμενη χρονιά και για εκατοντάδες χιλιάδες ελεύθερους επαγγελματίες καθώς πλέον οι εισφορές τους θα υπολογίζονται επί των ακαθάριστων αποδοχών, ενώ χιλιάδες απασχολούμενοι που μειώνονται με απόδειξη δαπάνης θα επιβαρυνθούν με εισφορές 26,85%, αφού πρώτα αφαιρείται το 20% από το μεικτό ποσό που λαμβάνουν! Για τους αγρότες προβλέπεται επίσης αύξηση του συντελεστή των εισφορών για κύρια ασφάλιση από το 14% στο 16%. Ένα από τα μέτρα που θα πλήξουν περαιτέρω το σύνολο των φορολογούμενων είναι η κατάργηση της έκπτωσης 10% επί του φόρου όταν προσκομίζονται δαπάνες ιατροφαρμακευτικής περίθαλψης, ενώ δραματική είναι η μείωση κατά 50% τόσο των ποσών όσο και των δικαιούχων επιδόματος πετρελίου θέρμανσης. Οι κάτοικοι νησιών σε Βόρειο Αιγαίο και Δωδεκάνησα θα γνωρίσουν την... οδοντήρη εμπειρία από την αύξηση των συντελεστών ΦΠΑ, ενώ για τα 5 νησιά που δοκιμάζονται από το προσφυγικό πρόβλημα (Λέσβος, Χίος, Σάμος, Κως και Λέρος) δόθηκε εξάμηνη παράταση. Χιλιάδες τριτεχνικοί και πολυτεχνικοί αναμένεται να δουν επίσης μείωση στα επιδόματα που λαμβάνουν για κάθε παιδί, ενώ στους χαμένους περιλαμβάνονται όσοι ενοικιάζουν βραχυχρόνια τα ακίνητά τους μέσω AirBnB.

Κινδυνεύουν με «κατασχέσεις» όσοι πήραν το κοινωνικό μέρισμα!

Αντιμέτωπη με κατασχέσεις φαίνεται ότι θα έρθει προσεχώς η συντριπτική πλειονότητα των νοικοκυριών που έλαβαν το κοινωνικό μέρισμα. Βασικός λόγος είναι ότι διαθέτουν ήδη χαμηλά εισοδήματα, ενώ οι περισσότεροι θα δουν προσεχώς και νέες μειώσεις μέσω πέντε «κτυπημάτων» από την κυβερνητική πολιτική. Ειδικότερα, λόγω κατάργησης ή περικοπής του ΕΚΑΣ, κατάργησης της έκπτωσης φόρου για ιατρικές δαπάνες και φάρμακα, μείωσης των οικογενειακών επιδομάτων, αύξησης της επιβάρυνσης για ασφαλιστικές εισφορές και μείωσης ή κατάργησης του επιδόματος πετρελίου θέρμανσης.

Οι δυσμενέστετες εξελίξεις σε επίπεδο περικοπών και φόρων αναμένεται να οδηγήσουν σε νέα έκρηξη του ιδιωτικού χρέους την επόμενη χρονιά, φέρνοντας τη συντριπτική πλειονότητα των φτωχοποιημένων πολιτών, που έλαβαν μάλιστα και κοινωνικό μέρισμα, ενώπιον κατασχέσεων κινητών και ακινήτων περιουσιακών στοιχείων. Ήδη, η Εφορία ετοιμάζεται να προχωρήσει σε κατασχέσεις λογαριασμών 1,7 εκατ. πολιτών όλων των εισοδηματικών και περιουσιακών κατηγοριών, ενώ όπου δεν βρίσκει χρήματα θα βγάλει στο «αφουρί» τόσο τις... παιδικές κατοικίες, όσο και τα παικταχώραφάκια! Η ραγδαία επιδείνωση των μεγεθών του ιδιωτικού χρέους θέτει σε αμφισβήτηση την επίτευξη των στόχων στα βασικά μεγέθη της οικονομίας. Ήδη, οι ορειφές προς την Εφορία και τα ασφαλιστικά ταμεία φτάνουν στα 130 δισ. ευρώ, ενώ επισήμως άλλα 105 δισ. ευρώ είναι τα «κόκκινα» δάνεια (ανεπιστήμως ανέρχονται σε 115 δισ. ευρώ). Η «έκρηξη» του ιδιωτικού χρέους στα 235-245 δισ. ευρώ προκύπτει ως αποτέλεσμα της υπερφορολόγησης αλλά και των συνεκών περικοπών σε εισοδήματα και παροχές. Μόνο την τελευταία τριετία διακυβέρνησης από τους ΣΥΡΙΖΑ - ΑΝΕΛ η αύξηση του ιδιωτικού χρέους αγγίζει τα 60 δισ. ευρώ!

Λουκάς Γεωργιάδης



ΧΡΗΜΑ

ΠΑΡΑΣΚΗΝΙΟ
ΠΑΡΑΣΚΕΥΗ 29 ΔΕΚΕΜΒΡΙΟΥ 2017 | 15

ευρώ φέρνει ισ. έως το 2020!

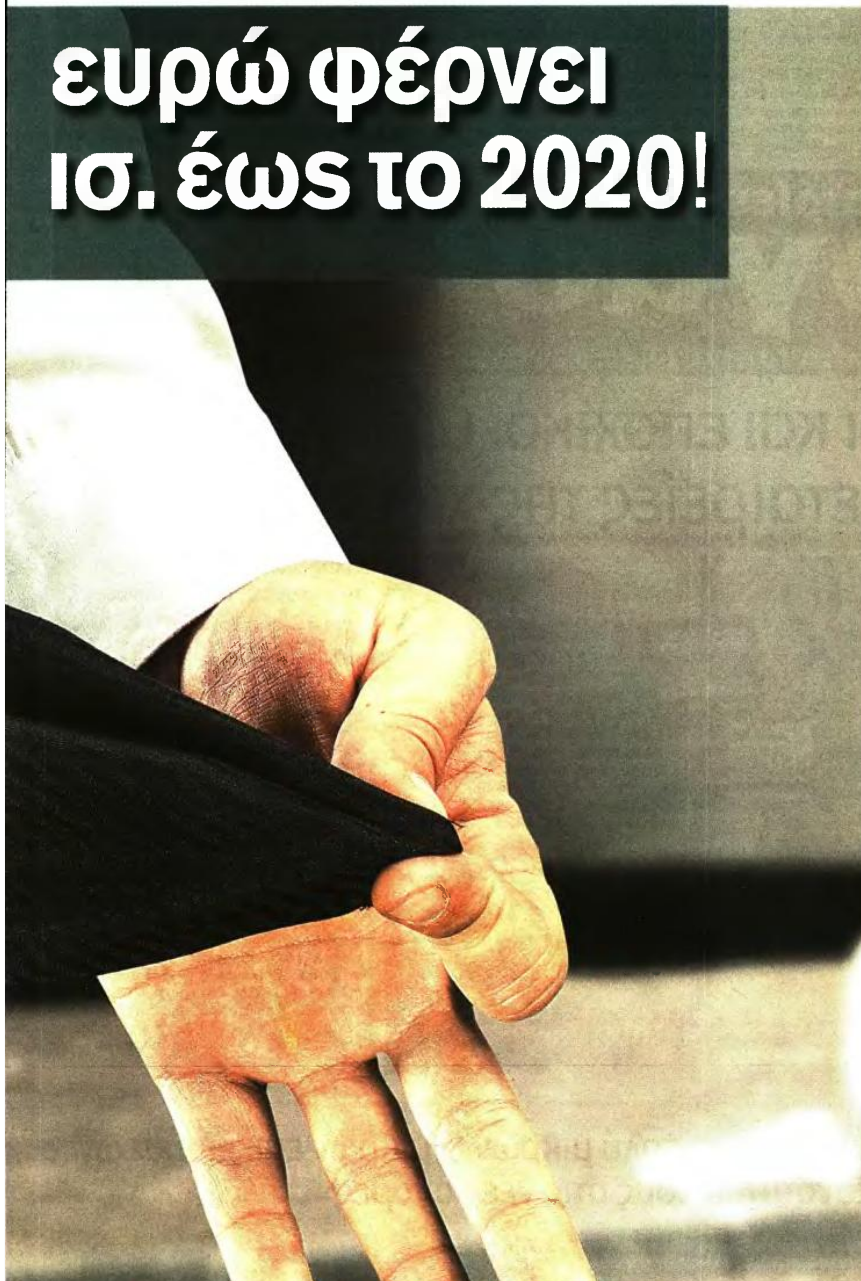

Το «κουαρτέτο» θα βαράει... νταούλια από Μάρτιο έως Μάιο

Το 2018 θα είναι ένα έτος όπου θα δοκιμαστούν εκ νέου οι αντοχές της μεσαίας τάξης, καθώς αυτή θα καθορίσει τα ποσοστά εισπραξιμότητας των άμεσων φόρων και κυρίως του φόρου εισοδήματος και του ΕΝΦΙΑ.

Το δίδασμα Μαρτίου-Μαΐου θα κρίνει τόσο τις εξελίξεις στην οικονομία όσο και στο πολιτικό σκηνικό με φόντο την επίτευξη του εξαιρετικά φιλόδοξου στόχου για πρωτογενές πλεόνασμα 3,82% το 2018.

Τον Μάρτιο το «κουαρτέτο» καλείται να επικυρώσει τα στοιχεία του προϋπολογισμού του 2017 και έναν μήνα μετά θα διατυπωθούν οι τελικές προβλέψεις. Τον Μάιο δε, οπότε και θα αποφασιστεί οριστικά η συμμετοχή (ή μη...) του Διεθνούς Νομισματικού Ταμείου στο ελληνικό πρόγραμμα, θα φανεί σε ποιον βαθμό μπορεί να λειτουργήσει ο μηχανισμός μείωσης συντάξεων και περικοπών στο αφορολόγητο. Από την άλλη πλευρά, βαρύνουσα σημασία σε όλα αυτά θα έχουν τα έσοδα του Δημοσίου, οι πλειστηριασμοί ακινήτων και οι ιδιωτικοποιήσεις καθώς ειδικά στα δύο τελευταία είναι γνωστή η... αδυναμία του ΔΝΤ.

Αν τα αποτελέσματα κινούνται εντός των στόχων, τότε οι συζητήσεις με το «κουαρτέτο» θα κυλήσουν ομαλά. Εάν τα στοιχεία της Eurostat και του ευρωπαϊκού μηχανισμού τραπεζικής εποπτείας διαπιστώσουν αποκλίσεις σε δημοσιονομικά και τράπεζες, τότε είναι σίγουρο ότι οι εταίροι-δανειστές θα ζητήσουν από την κυβέρνηση τη λήψη πρόσθετων μέτρων μέσω της ενεργοποίησης του δημοσιονομικού «κόφτη», όπως θα προβλέπεται στο Μεσοπρόθεσμο Πρόγραμμα της περιόδου 2019-2022 που θα συμφωνηθεί τον Μάιο. Πάντως, ακόμη και στην περίπτωση που γίνει το... θαύμα, δηλαδή χωρίς να υπάρξουν έκτακτα μέτρα, τα ήδη εφαρμοσμένα και όσα θα ισχύσουν την επόμενη χρονιά καθιστούν έωλους τους στόχους και τους σχεδιασμούς της κυβέρνησης.

Ουσιαστικά το 2018 θα είναι ένα έτος όπου θα δοκιμαστούν εκ νέου οι αντοχές της μεσαίας τάξης, καθώς αυτή θα καθορίσει τα ποσοστά εισπραξιμότητας των άμεσων φόρων και κυρίως του φόρου εισοδήματος και του ΕΝΦΙΑ. Στην περίπτωση σημαντικών απωλειών σε επίπεδο εισπραξιμότητας, καταλυτικός θα είναι ο ρόλος των κατασχέσεων από τους τραπεζικούς λογαριασμούς οφειλετών, η εφαρμογή των μέτρων που προβλέπονται στην τρίτη αξιολόγηση, οι πλειστηριασμοί ακινήτων από τράπεζες και Δημόσιο καθώς και οι αποκρικοποιήσεις. Τα παραπάνω τηλούν υπό την αίρεση ότι θα επιτευχθεί ο στόχος για αύξηση του ΑΕΠ κατά 1,6% το 2017 και 2,5% το 2018. Στην πρώτη περίπτωση, το δ' τρίμηνο του 2017 πρέπει να καταγραφεί ανάπτυξη 3,1%, κάτι που μάλλον είναι δύσκολο.

Αν το ΑΕΠ κλείσει χαμηλότερα από την αναθεωρημένη πρόβλεψη του προϋπολογισμού 1,6%, τότε αυτομάτως θα αναζητηθούν πρόσθετα μέτρα και ως εκ τούτου θα υπάρξει μια αρνητική αφετηρία για το 2018. Καταλύτης για την ανάπτυξη είναι το Πρόγραμμα Δημοσίων Επενδύσεων ύψους 6,75 δισ. ευρώ, το οποίο παραμένει για ακόμη μία χρονιά «παγωμένο», ενώ ερωτηματικό αποτελεί εάν μπορεί να αποδώσει τα αναμενόμενα ο νέος αναπτυξιακός νόμος.

Λουκάς Γεωργιάδης



ΤΟΝ ΥΠΟΥΡΓΟ ΠΑΙΔΕΙΑΣ ΓΙΑ ΤΟ ΘΕΜΑ ΤΩΝ ΤΕΙ ΠΡΟΚΑΛΕΣΕ Ο ΘΑΝΑΣΗΣ ΚΑΒΒΑΔΑΣ ΣΤΗΝ ΟΜΙΛΙΑ ΤΟΥ ΓΙΑ ΤΟΝ ΠΡΟΫΠΟΛΟΓΙΣΜΟ

Το θέμα της παραμονής της τριτοβάθμιας εκπαίδευσης στη Λευκάδα και τα σχέδια του υπουργείου για την κατάρτησή της, ενόψει της ενοποίησης του ΤΕΙ με το Ιόνιο Πανεπιστήμιο, έθιξε μεταξύ άλλων ο βουλευτής Λευκάδας Θανάσης Καββαδάς στην ομιλία του στην Ολομέλεια της Βουλής επί του Προϋπολογισμού.

Απευθυνόμενος στον υπουργό ανέφερε: «εξαιρείτε τη Λευκάδα από την ενοποίηση του Ιονίου Πανεπιστημίου με το ΤΕΙ, καταργώντας, κύριε Υπουργέ, όπως φαίνεται μέχρι σήμερα, τα δύο τμήματα που λειτουργούν στο νησί μας. Με ποιο σκεπτικό αφήνετε τη Λευκάδα έξω από την τριτοβάθμια εκπαίδευση; Για ποιον λόγο να μη συμμετέχει η Λευκάδα στο Περιφερειακό Ιόνιο Πανεπιστήμιο; Δεν ανήκει η Λευκάδα στα Ιόνια Νησιά; Οι Λευκαδίτες περιμένουν να μην υποβαθμιστεί η παρεχόμενη εκπαίδευση στο νησί, να παραμείνει η τριτοβάθμια εκπαίδευση στη Λευκάδα. Και η Λευκάδα θα αγωνιστεί για αυτό. Δεν μπορείτε να χρυσώνετε το χάπι με διετή προγράμματα σπουδών που δεν είναι ανώτατη εκπαίδευση. Σας λέμε, λοιπόν, κρατήστε και αναβαθμίστε την τριτοβάθμια εκπαίδευση στη Λευκάδα».

Ο κ. Γαβρόγλου θεώρησε σκόπιμο να απαντήσει στον κ. Καββαδά με «αντιφατικό» τρόπο επικαλούμενος για τις αποφάσεις για το ΤΕΙ πορίσματα επιτροπών με ακαδημαϊκά κριτήρια και προτρέποντας από τη μια «να μην ανακατεύονται οι πολιτικοί στο έργο των ακαδημαϊκών» δηλώνοντας αμέσως μετά ότι για το ΤΕΙ Λευκάδας έλαβε τις αποφάσεις μαζί με το Δήμαρχο!

Ο υπουργός ανέφερε χαρακτηριστι-

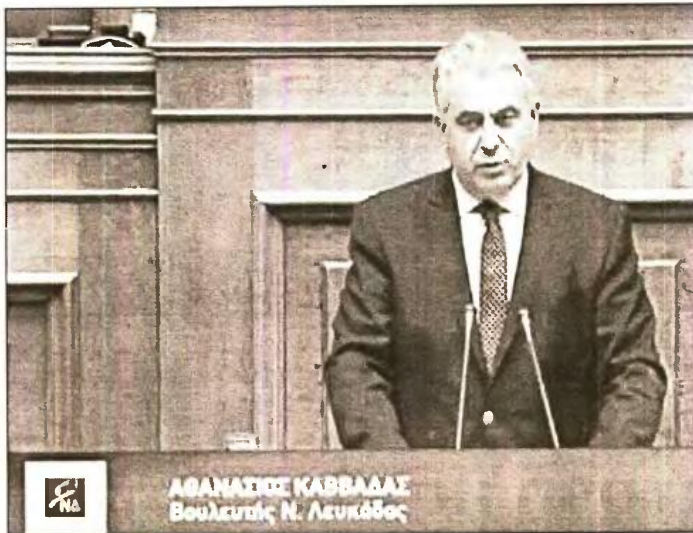

κά: «Πρέπει να έχουμε έναν απόλυτο σεβασμό στα πορίσματα επιτροπών, που γίνονται με κριτήρια αποκλειστικά ακαδημαϊκά. Δεν θα αντικαταστήσουν οι πολιτικοί τους ακαδημαϊκούς. Ειδικά για το θέμα της Λευκάδας, υπήρξε μια απόφαση της επιτροπής. Εμείς κάναμε πολύ συστηματική συζήτηση με τον κύριο Δήμαρχο και αποφασίσαμε τα εξής: Η Λευκάδα γίνεται το κέντρο των διετών σπουδών του Ιονίου Πανεπιστημίου. Επίσης, ιδρύεται «Ερευνητικό Ινστιτούτο Νίκος Σβορώνος», στο όνομα του ιστορικού και της βιβλιοθήκης που έχει αφήσει στη Λευκάδα. Τρίτον και σημαντικό επίσης, μέχρι τον Μάιο που θα αποφασιστεί η ίδρυση των νέων τμημάτων σε όλη την Ελλάδα, η Λευκάδα καταθέτει μία πρόταση για τμήμα ναυτιλιακών

σπουδών πανεπιστημιακού επιπέδου και μετά τη μελέτη που έχει γίνει από το Πανεπιστήμιο Πειραιά».

Ο κ. Καββαδάς στη συζήτηση επί του προϋπολογισμού αναφέρθηκε και στο ζήτημα της ζεύξης της Λευκάδας με την Αιτωλοακαρνανία τονίζοντας: «Ο Υπουργός Υποδομών ακύρωσε πέρυσι με απόφασή του το έργο της υποθαλάσσιας ζεύξης της Λευκάδας με την Αιτωλοακαρνανία και έναν χρόνο μετά, πριν από λίγες μέρες, ο Πρωθυπουργός εξαγγέλλει από την Κέρκυρα εκ νέου το ίδιο έργο. Είναι σχεδιασμός σοβαρού κυβερνητικού έργου αυτός;»

Ο βουλευτής άσκησε σκληρή κριτική στην κυβέρνηση για την οικονομική της πολιτική, η οποία και το 2018 εξακολουθεί να είναι φοροκεντρική και

αντιαναπτυξιακή. Αναφέρθηκε στην φορολογική αφάριμαξη της μεσαίας τάξης για την οποία «ο κ. Τσοκαλώτος δηλώνει υπερήφανος», υπογραμμίζοντας ότι το 2018 η κυβέρνηση ετοιμάζει επιδότηση στα εισοδήματα των ευπαθών ομάδων για την είσπραξη 1,9 δισ. ευρώ. «Αυτή τη φορά, η δήθεν φιλολαϊκή κυβέρνηση του ΣΥΡΙΖΑ τα αναζητά από τους πιο φτωχούς, από τους πιο αδύναμους και από αυτούς που ταλαιπωρήθηκαν περισσότερο από όλους τα χρόνια της κρίσης. Τα αναζητά από αυτούς που ισχυρίζεται ότι προστατεύει και ενισχύει με την πολιτική της. Τα ζητά από τις ευπαθείς ομάδες» σημείωσε αναφέροντας:

- ότι 140.000 συνταξιούχοι το 2018 θα χάσουν το ΕΚΑΣ
- ότι από 2 εκατομμύρια πολίτες, κυρίως συνταξιούχους, δεν εκπίπτει πιο το 10% των ιατρικών δαπανών
- τις περικοπές των επιδομάτων τριτέκτων και πολυτέκνων
- την επιπλέον μείωση στο επίδομα θέρμανσης
- τις αυξήσεις του ΦΠΑ στα νησιά,
- τις νέες περικοπές στο μισθολόγιο, ιδίως για τους 150.000 ενστόλους,
- την επιβολή του φόρου διανυκτέρευσης έως 4 ευρώ στα καταλύματα. Παράλληλα κατήγγειλε,
- τις κατασχέσεις μισθών και συντάξεων από τους τραπεζικούς λογαριασμούς,
- τα χρέη του δημοσίου προς τους ιδιώτες και
- τις αύξεις των ασφαλιστικών εισφορών στους ελεύθερους επαγγελματίες.

Για να δείτε σε video την ομιλία πατήστε στον παρακάτω σύνδεσμο: <https://www.youtube.com/watch?v=-hfr3JKT0QU>