

1. ΕΡΧΟΝΤΑΙ ΕΙΣΦΟΡΕΣ ΣΤΟ ΙΚΑ ΜΕ ΤΟ ΜΕΤΡΟ

Μέσο: ΚΕΦΑΛΑΙΟ

Ημ. Έκδοσης: . . . 28/05/2016 Ημ. Αποδελτίωσης: . . . 28/05/2016

Σελίδα: 12



«Χαράτσια» χωρίς τέλος

Αλλο ένα ασφαλιστικό «χαράτσι» θα κληθούν να καταβάλουν οι επιχειρηματίες, πιθανόν και από φέτος το καλοκαίρι.

Σύμφωνα με τον νέο ασφαλιστικό νόμο Κατρούγκαλου, οι εργοδότες δεν θα καταβάλουν εισφορές στο ΙΚΑ μόνο με βάση τους εργαζομένους που **πραγματικά απασχολούν** και τους μισθούς που τους δίνουν, αλλά και με βάση τους εργαζομένους που... «**θα έπρεπε**» να απασχολούν με άξονα σκότ «αντικειμενικά» κριτήρια... υποκειμενικά καθορισμένα από τον εκάστοτε υπουργό Εργασίας.

Το νέο μέτρο επιβαρύνει ακόμα περισσότερο τους επιχειρηματίες, οι οποίοι έχουν να αντιμετωπίσουν την ασφαλιστική επιβάρυνση προς το ΙΚΑ –και όχι μόνο προς τον ΟΑΕΕ (π.χ., εισφορά 20% επί του εισοδήματός τους)–, αλλά και τη νέα δομή ελέγχων: το Κέντρο Εισπραξης Ανεξοφλήτων Οφειλών περνά από την εποπτεία της Γενικής Γραμματείας Δημοσίων Εσόδων, εντείνοντας το «κνηγή» σε βάρος όσων οφειλετών έχουν ληξιπρόθεσμα χρέη και δεν τα ρυθμίζουν.

Έρχονται εισφορές στο ΙΚΑ με το... μέτρο

ΟΙ ΕΡΓΟΔΟΤΕΣ ΘΑ ΚΑΤΑΒΑΛΛΟΥΝ ΕΙΣΦΟΡΕΣ ΑΝΑΛΟΓΑ ΜΕ ΤΟ «ΜΕΙΕΘΟΣ» ΤΗΣ ΕΠΙΧΕΙΡΗΣΗΣ ΚΑΙ ΑΛΛΑ 7 ΚΡΙΤΗΡΙΑ. ΠΛΗΓΜΑ ΓΙΑ ΞΕΝΟΔΟΧΕΙΑ ΚΑΙ ΕΣΤΙΑΣΗ

ΑΠΟ ΤΟΝ ΔΗΜΗΤΡΗ ΚΑΤΣΑΓΑΝΗ katsaganis@kefalaiο.gr



Οι επιχειρηματίες θα πληρώνουν εισφορές για τους εργαζομένους που απασχολούν ανάλογα με τα τετραγωνικά μέτρα των εγκαταστάσεών της εταιρείας τους.

Με άλλα λόγια, οι εργοδότες, εκτός από την ασφαλιστική εισφορά 20% για τον κλάδο κύριας ασφάλισης, την εισφορά 6,9% για τον ΕΟΠΥΥ (θα ισχύσουν από 1/1/2017), την αύξηση κατά 0,5% της εισφοράς για την επικουρική ασφάλιση των ατόμων που απασχολούν (πιθανόν από 1/7/2016) αλλά και τις αυξήσεις στον Φόρο Προστιθέμενης Αξίας και τους Ειδικούς Φόρους Κατανάλωσης, θα υποχρεωθούν να καταβάλουν μια επιπλέον εισφορά στο ΙΚΑ για τους εργαζομένους που «θα έπρεπε» να απασχολούν, ανεξάρτητα από το αν τους απασχολούν στην πραγματικότητα ή... όχι.

Έτσι, ενώ από 1/1/2017 καταργείται το σύστημα των ασφαλιστικών κλάσεων σε ΟΑΕΕ και ΕΤΑΑ (μηχανικοί, γιατροί, δικηγόροι), το οποίο βασιζόταν στο τεκμηριωμένο εισόδημα των απαιτούμενων, επαγγελματιών και επιστημόνων που είναι ασφαλισμένοι σε αυτά τα Ταμεία, επιβάλλεται σύστημα «τεκμηριωτού» υπολογισμού των εισφορών που πρέπει να καταβάλουν οι επιχειρηματίες για τις εισφορές προς τμήρα ασφάλισης των εργαζομένων τους οποίους απασχολούν.

Τα νέα κριτήρια

Τα νέα «αντικειμενικά» κριτήρια υπολογισμού των εισφορών προς το ΙΚΑ θα είναι:

- 1. Το είδος της επιχείρησης.
- 2. Το μέγεθος της εγκατάστασής της.
- 3. Το ωράριο λειτουργίας της.
- 4. Η τυχόν εποχιακή φύση της λειτουργίας της επιχείρησης.

Ξεκινά εισφοροκνηγητό από το ΚΕΑΟ. Τι περιμένει όσους δεν ρυθμίσουν τα χρέη τους προς τα Ταμεία

- 5. Ο κύκλος εργασιών της.
- 6. Οι αναγκαίες για την εκτέλεση των εργασιών ειδικότητες.
- 7. Η γεωγραφική θέση της επιχείρησης.
- 8. Η τυχόν εισφορά προσωπικών απασχολήσεων από τον εργοδότη ή τους εταίρους εργοδοτικής επιχείρησης.

Μεγάλο πλήγμα από το νέο από μέτρο αναμένεται να υποστούν οι επιχειρηματίες που δραστηριοποιούνται στον χώρο των τουριστικών καταλυμάτων και της εστίασης.

«Αντικειμενικά» κριτήρια

Αν δηλαδή, για παράδειγμα, το υπ. Εργασίας κρίνει ότι μία συγκεκριμένη επιχείρηση έπρεπε να απασχολεί πέντε εργαζομένους –δεδομένου ότι έχει μεγάλες εγκαταστάσεις ή μεγάλο τζρω– και όχι τρεις, όπως αυτή δηλώνει στο ΙΚΑ, τότε η εν λόγω επιχείρηση θα πρέπει να καταβάλει ασφαλιστικές εισφορές μέχρι και για πέντε και όχι για... τρεις εργαζομένους. Σε περίπτωση, μάλιστα, που οι τρεις δηλωμένοι στο ΙΚΑ εργαζόμενοι του ίδιου παραδείγματος είναι μερικώς απασχολούμενοι, ο εργοδότης θα μπορεί εναλλακτικά να καταβάλλει εισφορές σαν οι συγκεκριμένοι εργαζόμενοι να ήταν... πλήρως απασχολημένοι. Κάτι τέτοιο θα μπορούσε, σε αυτή την περίπτωση, να οδηγήσει σε αύξηση έως και 70% των καταβαλλόμενων εισφορών του εργοδότη προς το ΙΚΑ.

Το ΚΕΑΟ σε ρόλο «ράμπο» των Ταμείων

ΑΠΟ 1/1/2017 ΤΟ ΚΥΝΗΓΙ ΤΩΝ ΛΗΞΙΠΡΟΘΕΣΜΩΝ ΟΦΕΙΛΩΝ ΠΕΡΝΑ ΣΤΗ ΓΕΝΙΚΗ ΓΡΑΜΜΑΤΕΙΑ ΔΗΜΟΣΙΩΝ ΕΣΟΔΩΝ

Την ίδια στιγμή που σφίγγει ο «κλοιός» των νέων ασφαλιστικών εισφορών και των νέων φορών γύρω από τους επιχειρηματίες, ενισχύεται ο ρόλος του Κέντρου Εισπραξης Ανεξοφλήτων Οφειλών. Συγκεκριμένα, ο νόμος Κατρούγκαλου προβλέπει πως:

- Μεταφέρεται από 1/1/2017 στον **Ενιαίο Φορέα Κοινωνικών Ασφάλισης**
- Από 1/1/2017 οι αρμοδιότητες του ΚΕΑΟ επίσης περνούν στη **Γενική Γραμματεία Δημοσίων Εσόδων (ΓΓΔΕ)**
- Προβλέπεται η τήρηση του **κοινού μητρώου εισφορών και φόρου εισοδήματος στη ΓΓΔΕ**. Με κοινή υπουργική απόφαση, μέχρι 31/7/2016 καθορίζεται η διαδικασία για την **ενοποίηση ενότις της φορολογικής διοίκησης της εισπραξης ασφαλιστικών εισφορών – φορολογικών οφειλών**. Η εν λόγω ενοποίηση θα ολοκληρωθεί μέχρι τις 31/12/2017.
- Το ΚΕΑΟ αποκτά πρόσβαση στο Σύστημα Μητρώων Τραπεζικών Λογαριασμών και Λογαριασμών Πληρωμών της Γενικής Γραμματείας Πληροφοριακών Συστημάτων του ΥΠΟΙΚ.

Τι θα γίνει με τις οφειλές που δεν μπορούν να εισπραχθούν

- **Ο ΝΟΜΟΣ ΚΑΤΡΟΥΓΚΑΛΟΥ** αναφέρει πως ληξιπρόθεσμες οφειλές προς τα ασφαλιστικά ταμεία χαρακτηρίζονται ως «**ανεπίδεκτες εισπράξης**» εφόσον:
 - Δεν διαπιστώθηκε η ύπαρξη **περιορισμένων στοιχείων** των οφειλετών
 - Έχει ολοκληρωθεί η διαδικασία **αναγκαστικής εκτέλεσης** επί κινητών, ακινήτων ή απαιτήσεών τους.
 - Έχει ασκηθεί **ποινική δίωξη** σε βάρος τους.
 - Οι πράξεις του χαρακτηρισμού των επιδεκτικών ή ανεπίδεκτων εισπραξης αφορούν **συνολικές κύριες οφειλές άνω των 1.500.000 ευρώ**.
- **ΑΠΟ ΤΗΝ ΚΑΤΑΧΩΡΙΣΗ ΤΗΣ ΟΦΕΙΛΗΣ**

- **Ο ΝΟΜΟΣ ΚΑΤΡΟΥΓΚΑΛΟΥ** αναφέρει πως ληξιπρόθεσμες οφειλές προς τα ασφαλιστικά ταμεία χαρακτηρίζονται ως «**ανεπίδεκτες εισπράξης**» εφόσον:
 - Δεν διαπιστώθηκε η ύπαρξη **περιορισμένων στοιχείων** του οφειλέτη στο εξωτερικό.
 - Έχει ολοκληρωθεί η **ποινική διαδικασία** των ανειδέκτων εισπραξι- κάσια σε βάρος των οφειλετών
- **ΟΙ ΟΦΕΙΛΕΣ** που δεν έχουν χαρακτηριστεί «ανεπίδεκτες εισπράξης» μπορούν να διαγραφούν εάν:
 - Ανήκουν σε αποβιώσαντες που δεν καταλείπουν οποιoδήποτε περιουσιακό στοιχείο και των οποίων οι κληρονόμοι **αποποιήθηκαν τη σχετική κληρονομιά**
 - Το ποσό της κύριας οφειλής κατά οφειλέτη από εισφορές **δεν υπερβαίνει τα 50 ευρώ** και δεν έχει εισπραχθεί **μέσα σε 10 έτη**.
 - Το ποσό της συνολικής οφειλής δεν υπερβαίνει τα 100 ευρώ και δεν έχει εισπραχθεί μέσα σε **10 έτη**

Μέσο: ΚΕΦΑΛΑΙΟ

Ημ. Έκδοσης: . . .28/05/2016 Ημ. Αποδελτίωσης: . . .28/05/2016

Σελίδα: 11



Σάββατο 28 Μαΐου 2016

Οικονομία

Παγίδες αλλά και μεγάλα προβλήματα που θα έρθουν στην επιφάνεια όταν εφαρμοστούν στην πράξη οι ρυθμίσεις για την επέκταση της χρήσης «πλαστικού χρήματος» κρύβει η προσπάθεια της κυβέρνησης να **επεκτείνει τις ηλεκτρονικές πληρωμές σε όλο το φάσμα της οικονομίας**. Στο όνομα της καταπολέμησης της φοροδιαφυγής και του περιορισμού της παραοικονομίας ετοιμάζονται παρεμβάσεις οι οποίες, εκτός από την επίλυση προβλημάτων, εκφράζονται φόβοι ότι θα δημιουργήσουν και ορισμένες παρενέργειες στην αγορά και τη λειτουργία της.

Το σχέδιο

Σύμφωνα με όσα θα προβλέπει το νομοσχέδιο για την επέκταση των ηλεκτρονικών πληρωμών:



Οι φορολογούμενοι θα πρέπει από το 2017 και μετά να πραγματοποιούν τις δαπάνες τους με «πλάστικο χρήμα» προκειμένου να έχουν έκπτωση φόρου, δηλαδή να έχουν αφορολόγητο όριο.

• Τα νέα νομοσχέδια

Παγίδες και γκριζες ζώνες με το μπόνους στο «πλαστικό χρήμα»

ΤΙ ΜΑΣ ΠΕΡΙΜΕΝΕΙ ΑΠΟ ΤΟΝ ΙΟΥΛΙΟ ΣΤΙΣ ΚΑΘΗΜΕΡΙΝΕΣ ΣΥΝΑΛΛΑΓΕΣ

ΑΠΟ ΤΟΝ ΣΠΥΡΟ ΔΗΜΗΤΡΕΛΗ dimitrelis@kefalaiο.gr

• Οι συναλλαγές **μεταξύ καταναλωτών και επιχειρήσεων** πάνω από κάποιο όριο (π.χ., 500 ευρώ) θα πρέπει υποχρεωτικά να διενεργούνται με ηλεκτρονικό τρόπο, δηλαδή με τη χρήση πιστωτικής, χρεωστικής κάρτας ή με τη μεταφορά ποσού σε τραπεζικό λογαριασμό ή την έκδοση τραπεζικής επιταγής.

Η ουσία πίσω από τη θεωρία είναι ότι, όταν μια επιχείρηση γνωρίζει ότι η συναλλαγή της καταγράφηκε στο τραπεζικό σύστημα, τότε είναι πολύ πιο πιθανό, λόγω του φόβου εύκολου εντοπισμού της, να προχωρήσει στην έκδοση απόδειξης

• Οι συναλλαγές μεταξύ επιχειρήσεων, όπως, για παράδειγμα, για επαγγελματικές δαπάνες, που ξεπερνούν το όριο των 50 ευρώ, θα πρέπει υποχρεωτικά να διενεργούνται με τη χρήση τραπεζικού μέσου, προκειμένου να αναγνωρίζονται για έκπτωση από τα ακαθάριστα έσοδα των επιχειρήσεων. Να σημειωθεί ότι το αντίστοιχο όριο σήμερα είναι 500 ευρώ και πάνω.

• Όπου επιχείρηση λιανικής πώλησης αγαθών ή παροχής υπηρεσιών «ανώγει» από την 1η Ιουλίου και μετά θα πρέπει υποχρεωτικά να διαθέτει

κατηγορίες επαγγελματιών για τις οποίες δίνεται έκπτωση φόρου, όπως, για παράδειγμα, σε γιατρούς, ιατρικά κέντρα, κλινικές και διαγνωστικά κέντρα, θα πρέπει να δαπάνη να έχει πραγματοποιηθεί υποχρεωτικά με τραπεζικό μέσο, δηλαδή με τη χρέωση κάρτας ή με τη μεταφορά ποσού σε τραπεζικό λογαριασμό.

• Θα παρέχονται κίνητρα με τη μορφή εκπτώσεων από τον φόρο για τις επιχειρήσεις που θα πραγματοποιούν ένα σημαντικό μέρος του τζίρου τους, όπως, για παράδειγμα, πάνω από 50% με ηλεκτρονικά μέσα πληρωμών.

• Όπου επιχείρηση λιανικής πώλησης αγαθών ή παροχής υπηρεσιών «ανώγει» από την 1η Ιουλίου και μετά θα πρέπει υποχρεωτικά να διαθέτει

συσκευή ηλεκτρονικών πληρωμών POS.

Τα προβλήματα

Η θεωρία ότι η επέκταση των πληρωμών με «πλαστικό χρήμα» και γενικά η χρήση τραπεζικών μέσων **βοηθά στην καταπολέμηση της φοροδιαφυγής** και της παραοικονομίας είναι πέρα για πέρα σωστή. Τουλάχιστον αυτό έχει δείξει η εμπειρία από χώρες που έδωσαν σημαντικά κίνητρα για την επέκταση των τραπεζικών πληρωμών. Το έδειξε και η ελληνική εμπειρία με τα capital controls, όπου οι ηλεκτρονικές πληρωμές υπερδιπλασιάστηκαν, βοηθώντας και τα φορολογικά έσοδα λόγω της αύξησης του αποδιδόμενου ΦΠΑ αλλά και τα δηλούμενα εισοδήματα των επιχειρήσεων που θα εμφανιστούν στις φετινές δηλώσεις τους. Η

ουσία πίσω από τη θεωρία είναι ότι, όταν μια επιχείρηση γνωρίζει ότι η συναλλαγή της καταγράφηκε στο τραπεζικό σύστημα, τότε είναι πολύ πιο πιθανό, λόγω του φόβου εύκολου εντοπισμού της, να προχωρήσει στην έκδοση απόδειξης. Ωστόσο, το σχέδιο έχει και παγίδες για πολλούς φορολογούμενους. Πιο συγκεκριμένα:

• Υπάρχουν πολλοί φορολογούμενοι οι οποίοι, λόγω της κρίσης και της εισοδηματικής πίεσης που δέχτηκαν τα τελευταία χρόνια, έχουν «κοκκίσει» στις τράπεζες, με αποτέλεσμα να **μην έχουν τη δυνατότητα χρήσης τραπεζικών μέσων**. Οι τραπεζικοί τους λογαριασμοί είναι μπλοκαρισμένοι, δεν μπορούν να ανανεώσουν κάρτες αναλήψεων που έχουν λήξει και γενικά είναι εκτός τραπεζικού συστή-

ματος. Το ερώτημα είναι πώς θα πραγματοποιήσουν τις συναλλαγές τους.

• Με δεδομένο ότι οι δαπάνες άνω των 500 ευρώ των φορολογούμενων θα πρέπει υποχρεωτικά να διενεργούνται με ηλεκτρονικό τρόπο, ελλοχεύει ο κίνδυνος τελικά να σπάσει κάθε μεγάλη συναλλαγή σε μικρότερες, προκειμένου να μην γίνονται η ηλεκτρονικά πληρωμή και τελικά να μην εκδίδεται απόδειξη.

• Το παρόπινο που έχει φτάσει στο υπουργείο Οικονομικών από επαγγελματίες κυρίως του τουρισμού και της εστίασης σε μεγάλα κομποπολίτικα νησιά του Αιγαίου είναι ότι η υποχρεωτική χρήση «πλαστικού χρήματος» **αποθαρρύνει ξένους πελάτες** που συνήθως πραγματοποιούν μεγάλους λογαριασμούς τους οποίους, για δικούς τους λόγους, θέλουν να εξοφλούν με μετρητά, προκειμένου να μην καταγράφονται.

• Η υποχρεωτική εξάλωση της χρήσης «πλαστικού χρήματος» μπορεί τουλάχιστον σε πρώτη φάση να συγκαταστήσει τη δραστηριότητα σε κλάδους της οικονομίας όπως είναι ο κωδοδικός, που συνήθως «ακονίζεται» με μετρητά.

Τα νομοσχέδια που έρχονται

Εκτός από το νομοσχέδιο για την επέκταση των ηλεκτρονικών πληρωμών, στο επόμενο χρονικό διάστημα αναμένεται να έρθουν στη Βουλή και άλλα νομοσχέδια για την καταπολέμηση της φοροδιαφυγής. Πρόκειται για νομοσχέδια που αφορούν την **καταπολέμηση του λαθρεμπορίου στα καπνικά προϊόντα και στα ναυτιλιακά καύσιμα**, το νομοσχέδιο για τις αδέλφωτες καταθέσεις και τον νέο αναπτυξιακό νόμο.

Σε ό,τι αφορά τον νέο αναπτυξιακό νόμο, που έχει καθυστερήσει σημαντικά, θα δίνονται κίνητρα για επενδύσεις κυρίως σε κλάδους όπου η Ελλάδα έχει συγκριτικό πλεονέκτημα, όπως είναι ο τουρισμός και η αγροτική ανάπτυξη. Ίσως αφορά το νομοσχέδιο για την καταπολέμηση του λαθρεμπορίου στα καπνικά προϊόντα. Το βασικό μέτρο που θα προβλέπει το νομοσχέδιο είναι η χρήση ειδικής σήμανσης και ικνυθέτησης από το κωρράφι όπου παρήχθη ο καπνός.

• Για να αναγνωρίζονται οι δαπάνες που πραγματοποιού-

3. ΤΣΟΥΝΑΜΙ ΠΛΑΣΤΩΝ ΠΥΧΙΩΝ ΕΧΕΙ ΚΑΤΑΚΛΥΣΕΙ ΙΟ ΕΛΛΗΝΙΚΟ ΔΗΜΟΣΙΟ

Μέσο: Η ΑΚΡΟΠΟΛΗ

Ημ. Έκδοσης: . . .28/05/2016 Ημ. Αποδελτίωσης: . . .28/05/2016

Σελίδα: 5



Τσουνάμι πλαστών πτυχίων έχει κατακλύσει το ελληνικό δημόσιο!

Σε Αστυνομία, Ένοπλες Δυνάμεις, Υπουργεία ΔΕΚΟ, Δήμους, σχολεία και Βουλή

Από τον έλεγχο που διενήργησαν το 2015 οι Επιθεωρητές-Ελεγκτές Δημοσίας Διοίκησης σε Υπουργεία, Νομικά πρόσωπα Δημοσίου και Ιδιωτικού τομέα, Οργανισμούς Τοπικής Αυτοδιοίκησης αλλά σε εκατοντάδες φορείς και Οργανισμούς του στενού και ευρύτερου δημόσιου τομέα προκύπτουν 960 τρανταχτές περιπτώσεις επίορκων υπαλλήλων οι οποίοι για να προσληφθούν η ακόμη και για να προαχθούν στο δημόσιο κατέθεσαν από πλαστούς-παράτυπους τίτλους σπουδών μέχρι «μαϊμού» βεβαιώσεις προϋπηρεσίας η πολυτεχνίας.

Ειδικότερα σύμφωνα με τα στοιχεία εντοπίστηκαν 45 πλαστοί τίτλοι πανεπιστημιακών σπουδών, 48 ΤΕΙ, 636 πλαστά απολυτήρια Λυκείου, 13 πλαστές πράξεις ισοτιμίας και αναγνώρισης σπουδών στο εξωτερικό, 2 πλαστοί τίτλοι αλλοδαπής, 26 «μαϊμού» τίτλοι γνώσης ηλεκτρονικών υπολογιστών, 38 σπουδών Αγγλικής γλώσσας, 5 Γαλλικής γλώσσας, μια άλλων γλωσσών, 109 πλαστά απολυτήρια Δημοτικού, 29 πλαστοί τίτλους διαφόρων ειδικοτήτων, 1 οικογενειακής κατάστασης-πολυτεχνίας και 7 πλαστές βεβαιώσεις προϋπηρεσίας.

* Συνολικά το 2015 ελέγχθηκαν



Μόνο στον Ο.Σ.Υ (Μέσα Μαζικής Μεταφοράς Αθήνας) είχαν κατατεθεί από υποψήφιους υπαλλήλους για διορισμό και είχαν γίνει αποδεκτά 135 πλαστοί-παράτυποι τίτλοι σπουδών

694.515 πιστοποιητικά δεκάδων χιλιάδων δημοσίων υπαλλήλων, ενώ σε εξέλιξη βρίσκεται ανάλογος έλεγχος σε άλλους 942 υπαλλήλους με ύποπτα 1995 πιστοποιητικά.

Όπως προέκυψε σε δεκάδες φορείς και Οργανισμούς του Δημοσίου αλλά και σε κεντρικές υπηρεσίες Υπουργείων και Δήμων η χρήση και κατάθεση πλαστών-παράτυπων πιστοποιητικών είχε αναχθεί σε ενδημικό φαινόμενο που ξεκινούσε από νοσοκομεία και έφτανε μέχρι τα σχολεία.

Μόνο στον Ο.Σ.Υ (Μέσα Μαζικής Μεταφοράς Αθήνας) είχαν κατατεθεί

από υποψήφιους υπαλλήλους για διορισμό και είχαν γίνει αποδεκτά 135 πλαστοί-παράτυποι τίτλοι σπουδών, ενώ διψήφιος είναι ο αριθμός των πλαστών πιστοποιητικών σε Υπουργεία και Οργανισμούς.

Ενδεικτικά 21 πιστοποιητικά που παραχαράχθηκαν εντοπίστηκαν στη Διεύθυνση Αστυνομικού Προσωπικού και 10 στη Διεύθυνση πολιτικού προσωπικού του Υπουργείου Προστασίας του Πολίτη, 15 στο Υπουργείο Δικαιοσύνης, 19 στο Γενικό Επιτελείο Στρατού(ΓΕΣ), 10 στο ΙΚΑ/ΕΤΕΑΜ, 60 στο Δήμο Αθηναίων, 13 στο Δήμο Αμαρουσίου, 12 στο Δήμο Ασπροπούργου, 10 στο Δήμο Μάνδρας, 12 στο Υπουργείο Οικονομικών, 30 στο Υπουργείο Πολιτισμού και 12 στην Υπηρεσία Πολιτικής Αεροπορίας(ΥΠΑ) και ο αριθμός δεν έχει τέλος.

Ανάμεσα τους και δεκάδες παράτυποι τίτλοι σπουδών-άριστοι κατά το πλείστον-που δόθηκαν από ιδιωτικά εκπαιδευτήρια για τους οποίους το Υπουργείο Παιδείας σχεδιάζει διαγωνισμό πιστοποίησης προκειμένου νυν δημόσιοι υπάλληλοι να αποδείξουν αν όντως τους έλαβαν δικαιωματικά η χαριστικά.

Η υπόθεση έχει προκαλέσει τις σφο-

δρές αντιδράσεις της Αντιπολίτευσης που κατηγορούν την Κυβέρνηση για επίχειρηση εξαγνισμού δημοσίων υπαλλήλων που εξαπάτησαν το δημόσιο προσκομίζοντας άριστους τίτλους σπουδών που απέκτησαν παρανόμως από ιδιωτικά εκπαιδευτήρια.

Παράλληλα, στοιχεία φωτιά είχαν ήρθαν στο φως από έρευνα προ μηνών για υπαλλήλους της βουλής που έχουν προσληφθεί με πλαστά πτυχία, έρευνα που είχε ξεκινήσει πριν αρκετό καιρό με εντολή του Βαγγέλη Μειμαράκη, όταν διατελούσε πρόεδρος της Βουλής. Η διαταγή της έρευνας είχε έρθει μετά από καταγγελίες. Πληροφορίες αναφέρουν ότι παραδόθηκε το πόρισμα στον Νίκο Βούτση και, όπως αποκαλύπτεται, 15 μόνιμοι υπάλληλοι της Βουλής εργαζόταν με πλαστά πτυχία. Το πόρισμα έχει σταλεί ήδη στον εισαγγελέα.

Για όλες τις περιπτώσεις των υπαλλήλων που υπέβαλλαν πλαστούς-παράτυπους τίτλους σπουδών η ειδικών κατηγοριών πιστοποιητικά για την πρόσληψη η την προαγωγή τους έχουν κινηθεί πειθαρχικές διαδικασίες και πιθανότατα θα οδηγήσουν αρκετούς από αυτούς στην έξοδο από το Δημόσιο.

4. ΤΗ ΜΗ ΕΞΑΙΡΕΣΗ ΙΩΝ ΠΟΛΥΤΕΚΝΩΝ ΑΠΟ Μ ΣΧΟΛΗ ΠΥΡΟΣΒΕΣΤΩΝ ΖΗΤΑΕΙ Ο...

Μέσο: Η ΑΚΡΟΠΟΛΗ

Ημ. Έκδοσης: . . .28/05/2016 Ημ. Αποδελτίωσης: . . .28/05/2016

Σελίδα: 5



Τη μη εξαίρεση των πολύτεκνων από τη Σχολή Πυροσβεστών ζητάει ο Νικολόπουλος

Ο Νίκος Νικολόπουλος καλεί τον υπουργό Εσωτερικών, με επίκαιρη ερώτηση να μην εξαιρέσει τα παιδιά των πολυτέκνων και των τρίτεκνων από τις ειδικές κατηγορίες Σωμάτων Ασφαλείας και ειδικότερα της Σχολής Πυροσβεστών και από τον Υπουργό Παιδείας, κ. Νίκο Φίλη να μη βάλει "λουκέτο" σε σχολεία με τις διαθρυλούμενες αλλαγές που θέλει να επιβάλλει στην λειτουργία των ολοήμερων. Ο κ. Νικολόπουλος, μιλώντας για αυτές τις νέες κοινοβουλευτικές παρεμβάσεις του ανέφερε: «Με έκπληξη και απογοήτευση πληροφορηθήκαμε, στο Χριστιανοδημοκρατικό Κόμμα Ελλάδος ότι εξαι-

ρούνται οι πολύτεκνες οικογένειες από τις Ειδικές Κατηγορίες Σωμάτων Ασφαλείας και ειδικά της Πυροσβεστικής!!!» «Επειδή λοιπόν, βρισκόμαστε ένα βήμα πριν τις εξετάσεις καλούμε τον αρμόδιο Υπουργό να δώσει λύση άμεσα στο θέμα και να έρθει στο Κοινοβούλιο να απαντήσει ξεκάθαρα δίνοντας λύση». Αναφέρει και σημειώνει πως «εμείς οι Έλληνες Χρ/τες θέλουμε να πιστεύουμε ότι υπήρξε κάποιο λάθος στη σχετική διατύπωση, ότι θα αποτελέσει σύντομα παρελθόν και ότι θα διορθωθεί το ταχύτερο ώστε να τύχουν αυτής της ειδικής φροντίδας-μέριμνας όλες οι πολυμελείς οικογένειες».



Αγρότες: Αρχίζει αφαιμαξη με

Τίθεται σε ισχύ η αύξηση εισφορών που θα φτάσουν το 20% έως το 2022

Αμεσα ξεκινούν τα δισκο-λα για τους αγρότες όλης της χώρας, αφού τίθεται εν ισχύ το αυξημένο ποσοστό καταβολής ασφαλιστικών εισφορών 10%, από 7% που ίσχυε έως τώρα. Η συγκεκριμένη αύξηση θα επιπράξει την καταβολή των ασφαλιστικών εισφορών υπέρ συνταξοδότησης από το β' εξάμηνο του 2015, που πρέπει να έχει ολοκληρωθεί έως το τέλος Ιουνίου 2016. Εννοείται ότι η διαδικασία των αυξημένων εισφορών θα ισχύσει και για τις εισφορές που θα καταβληθούν σε όλο το τρέχον έτος.

Σύμφωνα με το νέο Ασφαλιστικό (ν.4387/2016), οι εισφορές θα αυξηθούν σταδιακά έως το 20% του ετήσιου αγροτικού εισοδήματος έως το 2022. Η σύνδεση με το φορολογητέο εισόδημα θα γίνει από τον 1η Ιανουαρίου 2017 και μετά, και ορίζεται ότι η ελάχιστη εισφορά θα προκύπτει από αντίστοιχα ελάχιστο μισθό ύψους 410,20 ευρώ, δηλαδή το 70% του κατώτατου μισθού. Αντίστοιχη αύξηση, όμως, θα υπάρξει και για τις εισφορές υπέρ ασθένειας, από 3,61% που είναι σήμερα στο 6,95%. Παράλληλα, στο φορολογικό πεδίο καταργείται η αυτοτελής φορολόγηση των αγροτών με ποσοστό 13% και εντάσσονται και εκείνοι στη νέα φορολογική κλίμακα (22%-45%).

ΟΓΑ

Επισημαίνεται ότι το 2017 οι 620.000 ασφαλισμένοι αγρότες του ΟΓΑ θα καταβάλουν εισφορές 14% υπέρ σύνταξης και 4,73% για υγεία. Το 2018 οι εισφορές για κύρια σύνταξη θα ανέλθουν στο 16% του εισοδήματος και για υγεία στο 5,84%. Το 2019 οι εισφορές για υγεία θα φτάσουν στο ανώτατο επίπεδο τους, δηλαδή στο 6,95%, και θα διατηρηθούν εκεί. Οι εισφορές υπέρ κύριας σύνταξης θα αυξηθούν εκ νέου στο 18%. Αντίστοιχα, θα φτάσουν στο 19% το 2020, στο 19,5% το 2021, για να καταλήξουν στο 20% το 2022.

Ειδικά σε ό,τι αφορά τον ΟΓΑ, θα διατηρηθεί αυτόνομος μόνο για το σκέλος της καταβολής οικογενειακών επιδομάτων και της εκπόνησης ετήσιων προγραμμάτων Αγροτικής Εστίας. Το σκέλος των συντάξεων, όπως και όλων των ταμείων κύριας ασφάλισης, θα μεταφερθεί από 1η Ιανουαρίου 2017 και μετά στον νεοσύστατο ΕΦΚΑ.

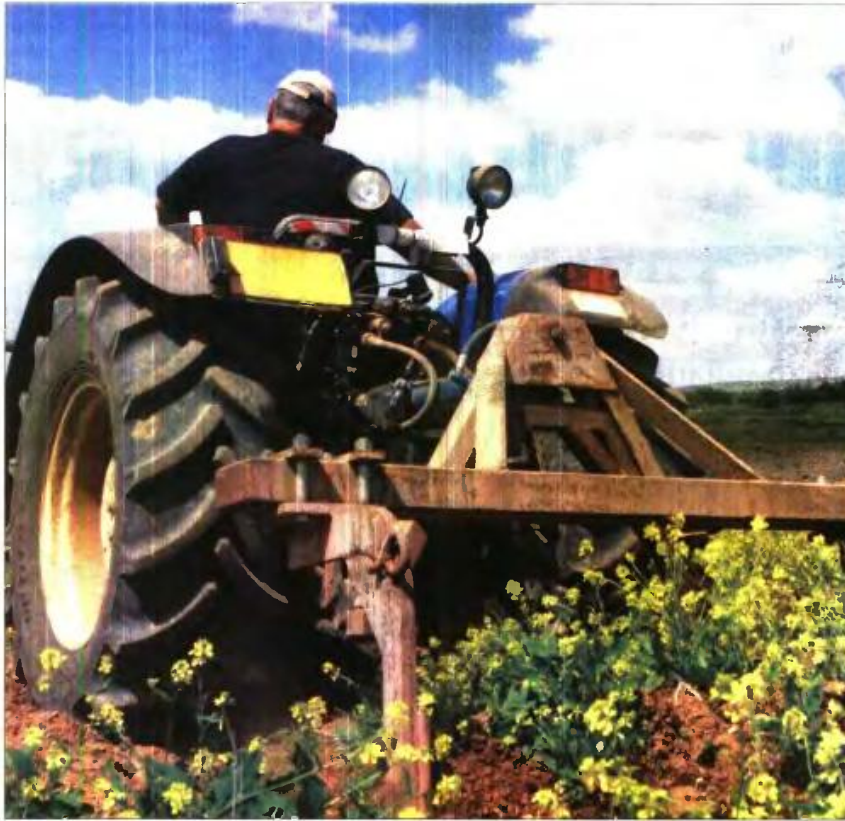

ΕΚΑΣ: Με κολπάκια (;) η λύση για τα αναδρομικά

ΜΕ ΛΟΓΙΣΤΙΚΟ κόλλο θα επιδιώξει το υπουργείο Εργασίας να αποφυγεί να ζητήσει από τους 80.000 χαμηλοσυνταξιούχους που κάνουν το ΕΚΑΣ να επιστρέψουν ποσά που εισέπραξαν το πρώτο εξάμηνο του έτους.

Το ποσό των 100.000.000 ευρώ, που είναι η «τρίπα» που δημιουργείται, θα θεωρηθεί «έκτακτο επίδομα» που θα καταβληθεί από

το νεοσύστατο Ταμείο Κοινωνικής Αλληλεγγύης προς τους χαμηλοσυνταξιούχους και έτσι δεν θα τους ζητηθεί να γυρίσουν λεφτά πίσω, που θα θεωρούνται αναδρομικά έλεω κατάργησης του ΕΚΑΣ.

Παραμένει όμως το πρόβλημα να πειστούν οι δανειστές για το κονδύλι που θα αξιοποιηθεί ώστε «λογιστικά» να κλείσει η «τρίπα». Υπενθυμίζεται ότι η δαπάνη για

το ΕΚΑΣ πρέπει φέτος να μειωθεί κατά 223.000.000 ευρώ, βάσει Προϋπολογισμού. Σε κάθε περίπτωση, το ΕΚΑΣ θα καταργηθεί για όλους τους δικαιούχους έως τα τέλη του 2019. Ειδικά για φέτος, το συγκεκριμένο επίδομα θα το χάσουν ή θα αναγκαστούν να λάβουν μικρότερο οι συνταξιούχοι που λαμβάνουν από 664 ευρώ και άνω.

Ομολογία Τσακαλώτου: Σκεφτόμουν παραίτηση!

ΜΕ ΠΙΟΝΟ ψυχής ο Ευκλείδης Τσακαλώτος παρέμεινε στην ηλεκτρική καρέκλα του υπουργού Οικονομικών και έβαλε την υπογραφή του σε μέτρα, τα οποία παραδέχεται ότι είναι υφεσιακά. Αυτό είναι το αφήγημα (κατά την προσωπική έκφραση του ίδιου) που παρουσίασε χθες το πρωί σε τηλεοπτική συνέντευξη ο κ. Τσακαλώτος.

Για πρώτη φορά επιβεβαίωσε ότι πέρυσι το καλοκαίρι σκεφτόταν να παραιτηθεί, αλλά τον έπεισε να παραμείνει στη θέση του κάποιος που του είπε: «Ευκλείδη, δεν σας χρειαζόμαστε όταν ο καπιταλισμός θα έχει 5% ανάπτυξη, αλλά τώρα που η ανεργία είναι στο 25%».

Προσπατούμενα

Παράλληλα, αναγνώρισε ότι τα μέτρα που ψηφίστηκαν είναι υφεσιακά, έχουν υφεσιακή ροπή και θα δυσκολέψουν τον κόσμο και πρόσθεσε: «Καιανού εντέλως μια συνταξιοόχο των 600 ευρώ που μου είπε "Ευκλείδη, τι να την κάνω εγώ τη συμφωνία;"»

Ερωτηθείς για τα εκκρεμή προσπατούμενα, είπε ότι συνεχίζεται η διαπραγμάτευση για να απαλειφθούν οι αγκυλώσεις και να ανοίξει ο δρόμος για την εκταμίευση της πρώτης δόσης.

το νέο Ασφαλιστικό

Μέσο: ΚΑΡΦΙ

Ημ. Έκδοσης: . . . 28/05/2016 Ημ. Αποδελτίωσης: . . . 28/05/2016

Σελίδα: 34



ΕΝΟΠΟΙΟΥΝ ΚΑΙ ΤΗΝ ΠΕΡΙΟΥΣΙΑ ΤΩΝ ΑΣΦΑΛΙΣΤΙΚΩΝ ΦΟΡΕΩΝ

Ρεπορτάζ: Δημήτρης Κωστάκος

Στη χοάνη των κρατικών ελλειμμάτων κινδυνεύει να πέσει το σύνολο της κινητής και της ακίνητης περιουσίας των ασφαλιστικών ταμείων, ύψους 19 δις ευρώ. Σύμφωνα με πληροφορίες, οι εκπρόσωποι των δανειστών μας ασκούν πιέσεις προς την Αθήνα, προκειμένου να αποκόψει τον... ομφάλιο λώρο της περιουσίας των Ταμείων, με στόχο μεγάλο μέρος -αν όχι στο σύνολό της- να διοχετευθεί ουσιαστικά για την αποπληρωμή του χρέους.

Το προσεχές χρονικό διάστημα, το υπουργείο Εργασίας αναμένεται να φέρει στη Βουλή νομοθετική ρύθμιση για το θέμα, το οποίο οι δανειστές μας «σαλαμπούσαν», με την κυβέρνηση να υποχωρεί βήμα προς βήμα.

Βάσει του ασφαλιστικού νόμου Κατρούγκαλου (Ν. 4387/2016) που ψηφίστηκε προσφάτως, δημιουργούνται δύο γιγαντιαίοι φορείς: ένας για κύρια (ΕΦΚΑ) και ένας για επικουρική ασφάλιση και εφάπαξ παροχή (ΕΤΕΑΕΠ).

Η περιουσία όλων των Ταμείων που θα ενοποιηθούν, θα βρίσκεται υπό την ομπρέλα αυτών των δύο φορέων.

Παράλληλα, η ηγεσία του υπουργείου Εργασίας και Κοινωνικής Ασφάλισης, με τα άρθρα 47, 48 και 49 του ασφαλιστικού νομοσχεδίου, προωθούν τη δημιουργία δύο φορέων αξιοποίησης της περιουσίας των Ταμείων.

ΟΙ ΔΥΟ ΕΤΑΙΡΕΙΕΣ

Επρόκειτο για:

- Την Ανώνυμη Εταιρεία με την επωνυμία «Εταιρεία Διαχείρισης της Ακίνητης Περιουσίας Ασφαλιστικών Οργανισμών Α.Ε. (Ε.ΔΙ.ΑΚΙ.ΠΕ. Α.Ε.)», με μοναδικό μέτοχο τον ΕΦΚΑ και
- Την Ανώνυμη Εταιρεία με την επωνυμία «Εταιρεία Διαχείρισης Κινητής Περιουσίας του ΕΦΚΑ και των Φορέων Κοινωνικής Ασφάλισης Ανώνυμη Εταιρεία» (Ε.ΔΙ.ΚΙ.ΠΕ. ΑΕ)», με μοναδικό μέτοχο και υπό την εποπτεία του ελληνικού δημοσίου, η οποία θα ασκείτο από κοινού από τους Υπουργούς Οικονομικών και Εργασίας, Κοινωνικής Ασφάλισης και Κοινωνικής Αλληλεγγύης. Όμως, το κουαρτέτο αντέδρασε, την κρισιμότερη στιγμή της διαπραγματεύσεως, με συνέπεια η κυβέρνηση να αναγκαστεί να αποσύρει τα επίμαχα άρθρα και να τα επαναφέρει, σε δεύτερο χρόνο, διαφοροποιημένα.

ΤΙ ΖΗΤΟΥΝ ΟΙ ΔΑΝΕΙΣΤΕΣ

Έγκυρες πηγές αναφέρουν ότι οι δανειστές μας επιθυμούν η εποπτεία και η διαχείριση της περιουσίας των ασφαλιστικών ταμείων να περάσει στο «κεντρικό



Θέλουν να αφήσουν ΠΑΝΙ ΜΕ ΠΑΝΙ ΤΑ ΤΑΜΕΙΑ

Οι δανειστές απαιτούν την εκποίηση της κινητής και της ακίνητης περιουσίας

κράτος». Δηλαδή, στο Γενικό Λογιστήριο του Κράτους όσον αφορά στην κινητή περιουσία και στο ΤΑΙΠΕΔ για τα ακίνητα. Εναλλακτικά, για την ακίνητη περιουσία θα μπορούσε να εξεταστεί ένα μοντέλο φορέα υπαγόμενου στον ΕΦΚΑ με περιορισμένες, όμως, αρμοδιότητες του ταμείου ως προς την αξιοποίηση της. Στον αντίποδα, στελέχη του υπουργείου Εργασίας, εκτιμούν ότι η αξιοποίηση κινητών αξιών και κτιρίων σε συνδυασμό με την αντιμετώπιση της εισφοροδιαφυγής, την εισπραξη οφειλών και την δημιουργία νέου «κουμπαρά» με πηγή χρηματοδότησης το Δημόσιο (συμβάσεις δημοσίων έργων, πρόστιμα κ.ά.), μπορεί μεσοπρόθεσμα να δώσουν ανάσφα ρευστότητας στα Ταμεία και μακροπρόθεσμα να δημιουργήσουν πολύτιμο κεφάλαιο για το συνταξιοδοτικό σύστημα. Μάλιστα, υπολογίζεται ότι η σημερινή περιουσία των 19 δις ευρώ μπορεί με επιτόκιο 3%- 3,5% να αγγίξει τα 125 δις σε βάθος 50 ετών.

Στην περίπτωση, όμως, κατά την οποία τα Ταμεία χάσουν τον άμεσο έλεγχο της περιουσίας τους, τότε κανείς δεν μπορεί να

εγγυηθεί ευεργετικά αποτελέσματα από την αξιοποίησή της, καθώς δεν θα συντρέχουν τρεις βασικές προϋποθέσεις:

- Επενδύσεις χαμηλού ρίσκου για την κινητή περιουσία.
- Συμμετοχή του κρατικού κορβανά για τη συμπλήρωση τυχόν μειωμένης απόδοσης επενδύσεων σε σχέση με τις εκτιμώμενες.
- Αξιοποίηση της ακίνητης περιουσίας μέσω της συμμετοχής ιδιωτών, μακριά από τη «λογική των ιδιωτικοποιήσεων».

Ο ΘΗΣΑΥΡΟΣ ΣΕ ΑΡΙΘΜΟΥΣ

Η ακτινογραφία της περιουσίας των φορέων κοινωνικής ασφάλισης, αποτυπώνει την κατανομή του... κρυμμένου θησαυρού, ως εξής:

- 1,5 δις ευρώ σε μετοχές
- 2,4 δις ευρώ διαθέσιμα
- 2,6 δις ευρώ σε ομόλογα
- 5,3 δις ευρώ κοινό κεφάλαιο στην Τράπεζα της Ελλάδος
- 3,7 δις στο ταμείο αλληλεγγύης γενεών (ΑΚΑΓΕ) και τουλάχιστον 3,5 δις ευρώ ακίνητη περιουσία, η οποία περιλαμβάνει οικόπεδα, κτίρια, διαμερίσμα-

τα, καταστήματα και ξενοδοχεία. Κύριοι κάτοχοι της ακίνητης περιουσίας είναι ο τέως Οργανισμός Εργατικής Κατοικίας (τ. ΟΕΚ) και τα μεγάλα ασφαλιστικά ταμεία (ΙΚΑ, ΟΑΕΕ, ΕΤΑΑ, ΤΑΠΠ, ΕΤΑΠ-ΜΜΕ, ΜΤΠΥ, ΕΤΕΑ, ΝΑΤ). Αναλυτικότερα:

- Σύμφωνα με πρόσφατες μελέτες η ακίνητη περιουσία των Ταμείων αφορά κατά ποσοστό 65,71% επαγγελματικούς χώρους, κατά ποσοστό 14,10% ξενοδοχεία, κατά 12,54% αγροτεμάχια και οικόπεδα, κατά 5,34% κινηματογράφους και θέατρα, κατά 1,40% νοσοκομεία και μόλις κατά 0,31% διαμερίσματα.
- Το ΙΚΑ διαθέτει 202 ιδιόκτητα ακίνητα, που αντιστοιχούν στο 40,1% του συνόλου των ακινήτων των φορέων κοινωνικής ασφάλισης, με αντικειμενική αξία που ανέρχεται στο 46,9% του συνόλου της ακίνητης περιουσίας των Ταμείων.
- Ο ΟΑΕΕ έχει 81 ακίνητα και
- το ΕΤΑΑ 73 ακίνητα.

ΑΙΜΟΡΡΑΓΙΑ ΜΕ ΠΑΡΕΛΘΟΝ

Τα περιθώρια είναι ασφυκτικά για τυχόν πειραματισμούς ή ακόμα και διαχωρισμό των ασφαλιστικών φορέων από την περιουσία τους, δεδομένου ότι:

- Τα Ταμεία, έχασαν τουλάχιστον 14 δις ευρώ, λόγω της διαδικασίας του PSI. Ο κοινός λογαριασμός που υπήρχε στην Τράπεζα της Ελλάδος και στον οποίο οι φορείς κοινωνικής ασφάλισης εναπόθεταν υποχρεωτικά τις αποταμιεύσεις τους, «κουρεύτηκε» σε ποσοστό αρχικά κατά 53%.

• Επιπλέον, σε περίπου 600 εκατομμύρια ευρώ ανέρχονται οι απώλειες, από την ετήσια απόδοση σε τόκους που λάμβαναν τα ταμεία, από τα περίπου 22 δις ευρώ που ήταν κατατεθειμένα στην Τράπεζα της Ελλάδος.

Οι απώλειες από τη μη αξιοποίηση της περιουσίας, είναι βαριές. Έως το 2000 -αναφέρουν έγκυρες πηγές- χάθηκαν περίπου 5 δις ευρώ. Κατά την περίοδο 2000- 2010, η αξιοποίηση της περιουσίας θα μπορούσε να αποφέρει 3 δις ευρώ, εκ των οποίων τουλάχιστον 100 εκατομμύρια από την ακίνητη περιουσία.

Τα Ταμεία, τα οποία δεν αξιοποιούν την ακίνητη περιουσία τους για να καλύψουν τις ανάγκες τους, εννοικιάζαν 413 ακίνητα με μηνιαίο κόστος πάνω από 1.200.000 ευρώ. Δηλαδή, όχι μόνο δεν εισέπρατταν αλλά δαπανούσαν 14,4 εκατομμύρια ευρώ, ετησίως!... Παράλληλα, τα περισσότερα Ταμεία νοικιάζουν τα δικά τους κτίρια σε τιμές χαμηλότερες από εκείνες που καταβάλλουν ως εκμισθωτές. Συνολικά, υπάρχουν 92 ακίνητα (κτίρια και οικόπεδα) που βρίσκονται προς αξιοποίηση, με αντικειμενική αξία μεγαλύτερη από 155.000.000 ευρώ.

7. ΕΡΧΕΤΑΙ ΨΑΛΙΔΙΣΜΑ ΣΕ 300 ΠΡΟΝΟΙΑΚΑ ΕΠΙΔΟΜΑΤΑ

Μέσο: ΕΠΕΝΔΥΣΗ_PLUS

Ημ. Έκδοσης: . . . 28/05/2016 Ημ. Αποδελτίωσης: . . . 28/05/2016

Σελίδα: 4



Περίκοπές Το υπουργείο Εργασίας αναζητά 1 δισ. ευρώ για την καταβολή του Κοινωνικού Εισοδήματος Αλληλεγγύης - Επανεξετάζονται από μηδενική βάση βοηθήματα, έπειτα από υπόδειξη των θεορών, προκειμένου να εξευρεθούν τα απαιτούμενα κονδύλια μέχρι το τέλος του έτους

Ερχεται «ψαλίδισμα» σε 300 προνοιακά επιδόματα

του ΠΑΝΑΓΙΩΤΗ ΔΗΜΗΤΡΟΠΟΥΛΟΥ
dimitropoulos@ependisnews.gr

Η εφαρμογή του Κοινωνικού Εισοδήματος Αλληλεγγύης, με κονδύλια από το Ταμείο Κοινωνικής Αλληλεγγύης, που ανακοίνωσε ο ίδιος ο πρωθυπουργός, Αλέξης Τσίπρας, μόνο εύκολη δεν είναι. Στο Eurogroup της περασμένης Τρίτης οι δανειστές εξέφρασαν μια σειρά από ενστάσεις για τη λειτουργία του συγκεκριμένου Ταμείου, αφού η αξιοποίηση των όποιων πρωτογενών πλεονασμάτων στο μέλλον δεν είχε συμφωνηθεί ότι θα καταλήξει στην κάλυψη της... τρύπας του ΕΚΑΣ (περίπου 100 εκατ. ευρώ) και στη λειτουργία του Κοινωνικού Εισοδήματος Αλληλεγγύης (900 εκατ. ευρώ), καθολικά σε όλη τη χώρα, από την 1η/1/2017 και μετά. Επίσης, το συγκεκριμένο Ταμείο η ελληνική πλευρά θέλει να αποκτήσει επιπλέον κονδύλια προς διάθεση από τις ιδιωτικοποιήσεις, από τα έσοδα από τις τηλεοπτικές αδειες και από... εθελοντική εμφάνιση εισοδημάτων από πολίτες.

Εξορθολογισμός

Αντίθετα, ειδικά για το Κοινωνικό Εισόδημα Αλληλεγγύης, η αρχική δέσμευση της ελληνικής κυβέρνησης ήταν να επανεξετάσει μια σειρά από προνοιακές παροχές και επιδόματα και έως τον Σεπτέμβριο του τρέχοντος έτους να προβεί στους απαραίτητους εξορθολογισμούς και καταργήσεις, για να εξοικονομήσει τη δαπάνη που απαιτείται και να εφαρμόσει το Κοινωνικό Εισόδημα Αλληλεγγύης, που εκτιμάται ότι θα καλύψει πάνω από 700.000 δικαιούχους.

Στο πλαίσιο αυτό, εάν οι δανειστές επιμένουν στην αρχική συμφωνία με την ελληνική πλευρά, είναι πιθανό το σενάριο της ανασκευής, που θα επαναφέρει στο προσκήνιο τις προνοιακές παροχές που μπαίνουν στη «διακεκαυμένη ζώνη». Έτσι και αλλιώς, δύο εκθέσεις, του ΟΟΣΑ και της Παγκόσμιας Τράπεζας, δίνουν τον τόνο στις υπηρεσίες πρόνοιας για το ποια προνοιακά επιδόματα πρέπει να συρρικνωθούν ή να καταργηθούν.

Υπενθυμίζεται ότι από τις συγκεκριμένες εκθέσεις «φωτογραφίζονται» περίπου 300 προνοιακά επιδόματα που πρέπει να επανεξεταστούν. Όλα αυτά την ώρα που, έτσι και αλλιώς, έως τα μέσα Ιουλίου το Κοινωνικό Εισόδημα Αλληλεγγύης αναμένεται να εφαρμοστεί σε 30 δήμους από τις 13 περιφέρειες όλης της χώρας, με βάση τους επίσης



Προβληματισμένος ο πρωθυπουργός για το Ταμείο Κοινωνικής Αλληλεγγύης.

Στο στόχαστρο 182.000 άτομα με αναπηρία

■ ΣΤΗΝ πρώτη γραμμή των περικοπών μπαίνουν ξανά τα προνοιακά επιδόματα που χορηγούνται σε περίπου 182.000 άτομα με αναπηρία. Πρόκειται για παροχές που σε ετήσια βάση κοστίζουν στο Δημόσιο περίπου 700 εκατ. ευρώ και εκτιμάται ότι η δαπάνη τους μπορεί να περιοριστεί κατά το ήμισυ. Αλλωστε, έχουν υπάρξει αρκετές συναντήσεις με τεχνικά κλιμάκια και έχει γίνει η καταγραφή της άποψης ότι η δαπάνη γι' αυτά τα επιδόματα στην Ελλάδα είναι πολύ υψηλή.

Οι δικαιούχοι θα μπορούν να καρπωθούν το Κοινωνικό Εισόδημα Αλληλεγγύης, καλύπτοντας έτσι την παροχή τους. Βέβαια, για να συμβεί κάτι τέτοιο, θα πρέπει να πληρούνται και τα εισοδηματικά κριτήρια που θα τεθούν, κάτι που μένει να αποσαφηνιστεί. Σε κάθε περίπτωση, τα αναπηρικά επιδόματα θεωρούνται μη ανταποδοτικού χαρακτήρα και έχουν μπει στο στόχαστρο των δανειστών σχεδόν από την αρχή της οικονομικής κρίσης.

Με δεδομένο ότι, σύμφωνα με το τρίτο μνημόνιο, η ελληνική πλευρά έχει αναλάβει την υποχρέωση-δέσμευση να προβεί σε πλήρη αναδιάρθρωση των προνοιακών παροχών, με στόχο την εξοικονόμηση 0,5% του ΑΕΠ, δηλαδή περίπου 900 εκατ. ευρώ, τα επιδόματα που απευθύνονται σε αναπήρους αποτελούν εύκολο στόχο. Πάντως, το υπουργείο Εργασίας έχει ξεκαθαρίσει προς πάσα κατεύθυνση ότι εντός του τρέχοντος έτους δεν πρόκειται να υπάρξει καμία αλλαγή. Απλώς θα γίνει πλήρης καταγραφή των επιδομάτων συνολικά, με προοπτική να διαπιστωθεί το διαχειριστικό και το διοικητικό κόστος. Οι οποίες αποφάσεις θα επηρεάσουν τους δικαιούχους από το 2017 και μετά.

Το οικονομικό επιτελείο θα βασιστεί στις δύο εκθέσεις του ΟΟΣΑ και της Παγκόσμιας Τράπεζας

μους δείκτες φτώχειας και ανεργίας. Στόχος είναι αυτή η β' πιλοτική φάση να συνδράμει ώστε να ωφεληθούν έως 60.000 πολίτες που διαβίουν σε συνθήκες ακραίας φτώχειας, με τη δαπάνη να έχει προϋπολογιστεί στα επίπεδα των 80 εκατ. ευρώ.

Ανθρωπιστική κρίση

Από την άλλη πλευρά, ξεχωριστό ενδιαφέρον έχει η συνέχιση των προγραμμάτων κατά της ανθρωπιστικής κρίσης (επιδότηση σίτισης μέσω της κάρτας αλληλεγγύης, επιδότηση ενοικίου και δωρεάν παροχή ηλεκτρικού ρεύματος). Οι συγκεκριμένες παροχές έχουν πάρει παράταση εφαρμογής μέχρι το τέλος Ιουλίου. Ηδη το υπουργείο Εργασίας επεξεργάζεται σχέδιο για να συνεχιστούν έως το τέλος του τρέχοντος έτους, μόνο όμως στους δήμους εκείνους που θα μείνουν εκτός της νέας πιλοτικής φάσης του Κοινωνικού Εισοδήματος Αλληλεγγύης.

Μένει να ξεκαθαριστεί η ευρεση των κονδυλίων που απαιτούνται για να συνεχιστούν τα συγκεκριμένα μέτρα, που άλλα έχουν αποδώσει περισσότερο (κάρτα αλληλεγγύης) και άλλα λιγότερο (επιδότηση ενοικίου). Επίσης, οι ορισμένες υπηρεσίες πρόνοιας, σε συνεργασία με τους δήμους, έχουν αναλάβει τη δέσμευση να προχωρήσουν σε επικαιροποίηση του μητρώου ωφελουμένων, που υπερβαίνουν τους 148.000 μόνο για την επιδότηση σίτισης.

Όλα τα παραπάνω θα πρέπει να συνδεθούν με προγράμματα απασχόλησης και επανένταξης στην αγορά εργασίας, αλλά και με μορφές υποστηρίξης πολιτών που διαβίουν σε συνθήκες ακραίας φτώχειας (π.χ., παροχή οικοσκευής, δωρεάν μετακίνηση στα μέσα μαζικής μεταφοράς). Οι υπηρεσίες πρόνοιας του υπουργείου Εργασίας ασχολούνται τόσο με την εφαρμογή του Κοινωνικού Εισοδήματος Αλληλεγγύης όσο και με την επέκταση των προγραμμάτων αντιμετώπισης της ανθρωπιστικής κρίσης, στη λογική ότι θα υπάρξει διασύνδεση των δικαιούχων με την αγορά εργασίας. Στόχος είναι να μην εγκλωβιστούν οι ωφελούμενοι σε ένα επίδομα 200-300 ευρώ τον μήνα, αλλά να ενεργοποιηθούν και να ξεφύγουν από το αδιέξοδο της ανεργίας, μέσω αξιοποίησης προγραμμάτων που εκπο-

νει ο ΟΑΕΔ.

Όταν μιλούν οι αριθμοί

900

εκατ. ευρώ απαιτούνται, ώστε να καταβληθεί το Κοινωνικό Εισόδημα Αλληλεγγύης σε όλη τη χώρα, από την 1η/1/2017.

100

εκατ. ευρώ υπολογίζεται η τρύπα του ΕΚΑΣ, η οποία δεν δείχνει επιφύλαξη να καλυφθεί από την αξιοποίηση των όποιων μελλοντικών πρωτογενών πλεονασμάτων.

148

χιλιάδες είναι οι δικαιούχοι για την επιδότηση σίτισης. Πρόκειται για πολίτες που διαβίουν σε συνθήκες ακραίας φτώχειας.

8. ΔΙΚΑΙΩΣΗ ΓΙΑ 70.000 ΔΑΝΕΙΟΛΗΠΤΕΣ

Μέσο: ΕΘΝΟΣ

Ημ. Έκδοσης: . . . 28/05/2016 Ημ. Αποδελτίωσης: . . . 28/05/2016

Σελίδα: 7



ΠΡΩΤΟΔΙΚΕΙΟ

Δικαίωση για 70.000 δανειολήπτες

ΜΕ ΑΠΟΦΑΣΗ του Πολυμελούς Πρωτοδικείου της Αθήνας άνοιξε ο δρόμος για τη δικαίωση περίπου 70.000 δανειοληπτών, που είχαν λάβει δάνεια από τράπεζες σε ελβετικό φράγκο την τριετία 2006-2009 και εξαιτίας της αλλαγής της ισοτιμίας του νομίσματος έναντι του ευρώ τα ποσά που πλήρωναν εξανεμίζονταν στις συναλλαγματικές ισοτιμίες, ενώ το κεφάλαιο που είχαν δανειστεί, αντί να μειώνεται, αυξανόταν διαρκώς.

Το δικαστήριο με την απόφασή του απαγορεύει στις τράπεζες να διατυπώνουν, να επικαλούνται και να χρησιμοποιούν στις συναλλαγές τους τον γενικό όρο «η αποπληρωμή του δανείου λαμβάνει χώρα με την τρέχουσα τιμή πώλησης του νομίσματος την ημέρα της καταβολής».



ΤΑΜΕΙΑ-ΕΦΟΡΙΕΣ

Νέα ευκαιρία για ληξιπρόθεσμα χρέη στο Δημόσιο

Στα «σκαριά» ρύθμιση σύμφωνα με την οποία οι καταβολές των δόσεων θα γίνονται ανάλογα με τη φοροδοτική και εισφοροδοτική δυνατότητα του υπόχρεου. Στόχος να εξουδετερωθεί η «βόμβα» των ανείσπρακτων οφειλών, που αγγίζουν τα 29 δισ. ευρώ μόνο σε ΙΚΑ και ΟΑΕΕ

ΡΕΠΟΡΤΑΖ ΓΙΑΝΝΗΣ ΦΩΣΚΑΛΟΥ

Νέα ρύθμιση «αλα καρτ» με βάση τη φοροδοτική και εισφοροδοτική ικανότητα του κάθε οφειλέτη «μαγειρεύεται» για χρέη προς Ταμεία και εφορίες. Στόχος είναι να εισερευθεί «έξοστο κρημα» στα ασφαλιστικά ταμεία και να... εξουδετερωθεί η κρυφή «βόμβα» των ανείσπρακτων οφειλών, που αγγίζουν τα 29 δισ. μόνο σε ΙΚΑ και ΟΑΕΕ, όπως και να επανενταχθούν στο σύστημα χιλιάδες οφειλέτες.

Σύμφωνα με πληροφορίες, η λογική του νέου πλαισίου, που βρίσκεται υπό επεξεργασία, είναι να προσαρμόζεται στην ικανότητα εκάστοτε οφειλέτη, ύστερα από έλεγχο των περιουσιακών του στοιχείων και της εισοδηματικής του κατάστασης.

Το ύψος και το πλήθος των δόσεων όπως και πιθανές ίσως εκπτώσεις σε προσαρτημένα και προσυλλήψεις θα προσδιορίζονται με βάση συγκεκριμένα, ποσοτικά αντικειμενικά κριτήρια, ώστε η κάθε ρύθμιση να έχει εξατομικευμένο χαρακτήρα και να ανταποκρίνεται στις «πραγματικές ανάγκες», όπως λέγεται, των οφειλετών.

Το σχέδιο που βρίσκεται υπό επεξεργασία και πρέπει να εγκριθεί και από τους θεσμούς πριν θεσμοθετηθεί, προβλέπει ρύθμιση με βάση τις οικονομικές δυνατότητες του

οφειλέτη. Κεντρική λογική της νέας ρύθμισης είναι να δοθεί προέσβαση στο ευνοϊκό καθεστώς σε όσους μπορούν να αποδείξουν πως έχουν πραγματικά ανάγκη να ενταχθούν και δεν έχουν τη δυνατότητα να συμμορφωθούν -για παράδειγμα με την παγια ρύθμιση των 12 δόσεων-, αποκλείοντας ταυτόχρονα τους κλασικούς «μπαταριστές».

Τεκμηριώνοντας ο οφειλέτης την εισφοροδοτική του ικανότητα και τον βαθμό ρευστότητας του θα μπορεί να «κερδίσει» ένα... εξατομικευμένο πακέτο αποπληρωμής της οφειλής του βάσει αντικειμενικών κριτηρίων. Ωστόσο, όπως υπογραμμίζουν αξιωματούχοι του υπουργείου Εργασίας, κανείς δεν έχει συμφέρον να εγκαταλείψει ρυθμίσεις που ήδη εξυπηρετεί, προσδοκώντας και ευνοϊκότερο. Σε πρώτη φάση θα γίνεται δια

σταύρωση οφειλών. Αν δηλαδή κάποιος χρωστά στον ασφαλιστικό του φορέα και στην Εφορία, οφείλει δηλαδή και εισφορές και φόρους, τότε θα επιδιώκεται συνολική διευθέτηση του χρέους μέσα και από τη σταδιακή συνεργασία του του ΚΛΑΟ (Κέντρο Εισπραξης Ασφαλιστικών Οφειλών) με τη ΓΓΔΕ (Γενική Γραμματεία Δημοσίων Εσόδων). Με την προσαρτη, άλλωστε, ασφαλιστική μεταρρύθμιση θεσπίστηκε το κοινό μπράβο των υπόχρεων καταβολής ασφαλιστικών εισφορών και φόρου εισοδήματος.

Αίτηση

Με την αίτηση που θα υποβάλει ο οφειλέτης για ενταξη στη νέα ρύθμιση θα παρέχει και τη συμφωνη γνώμη του για να ελεγχθεί από τις αρμόδιες υπηρεσίες η περιουσιακή του κατάσταση.

Ακολούθως μέσω ηλεκτρονικών εφαρμογών θα διασταυρώνονται δεδομένα και μέσω διαφόρων εργαλείων, όπως είναι για παράδειγμα το Ε9 ή το διαπραγματικό σύστημα ΔΙΑΣ, θα «οκαναρονται» τραπεζικοί λογαριασμοί, καταθέσεις, ακίνητα που τυχόν έχει στην ιδιοκτησία του και άλλα τεκμήρια, ώστε να ενταχθούν εις ποσοστά βάσει συγκεκριμένων κριτηρίων σε κάποια κατηγορία δόσεων.

Αν πρόκειται για επιχείρηση, στην «κρίση» των ελεγχόμενων θα μπαίνουν και άλλα στοιχεία, όπως τα έσοδα,

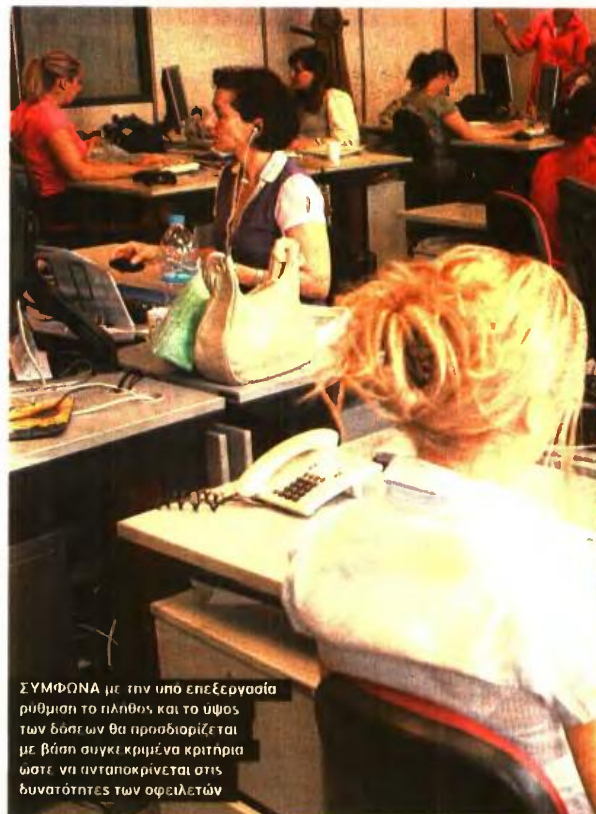

ΣΥΜΦΩΝΑ με την υπό επεξεργασία ρύθμιση το πλήθος και το ύψος των δόσεων θα προσδιορίζεται με βάση συγκεκριμένα κριτήρια ώστε να ανταποκρίνεται στις δυνατότητες των οφειλετών

Αριθμός οφειλετών ανά εύρος οφειλής* (Τρέχον υπόλοιπο στις 31/3/2016)

Εύρος οφειλής (€)	Αριθμός οφειλετών	Συνολικές Οφειλές (€)
0-15.000	107.078	962.852.624,40
15.000-30.000	67.091	1.349.565.437,15
30.000-50.000	23.833	985.136.847,58
50.000-100.000	57.284	3.878.980.824,67
100.000-150.000	12.053	1.446.701.744,99
150.000-200.000	3.917	668.092.132,39
200.000-500.000	5.720	1.737.006.561,23
500.000-1.000.000	1.742	1.199.628.978,44
1.000.000-	1.049	3.554.619.874,78
Σύνολο	279.767	15.782.585.025,63

*ΠΗΓΗ: Κέντρο Εισπραξης Ασφαλιστικών Οφειλών

Πρόσβαση στο ευνοϊκό καθεστώς θα έχουν όσοι αποδείξουν πως έχουν πραγματική ανάγκη



9. ΝΕΑ ΕΥΚΑΙΡΙΑ ΓΙΑ ΛΗΞΙΠΡΟΘΕΣΜΑ ΧΡΕΗ

Μέσο: ΕΘΝΟΣ

Ημ. Έκδοσης: . . . 28/05/2016 Ημ. Αποδελτίωσης: . . . 28/05/2016

Σελίδα: 7



ενδεχομένως ο κύκλος εργασιών κ.λπ. Εξετάζεται το ενδεχόμενο να προβλεφθεί κλιμάκωση των βαθμών ελέγχου, ανάλογα με το ποσό της οφειλής που αιτείται να ρυθμιστεί. Όσο μεγαλύτερο το ποσό, τόσο περισσότερες μεταβλητές θα πρέπει να εξετάζονται, ώστε να προκύπτει η κατηγοριοποίηση της αποπληρωμής σε πολλαπλάσιες των 12 δόσεων (για παράδειγμα 24, 36 κ.ο.κ.).

Η ένταξη του κάθε οφειλέτη σε μια κλιμακα δόσεων αντίστοιχη με τις δυνατότητές του θα γίνεται με στόχο την εξασφαλισμένη συμμόρφωση και συνέπεια στη διαδικασία αποπληρωμής.

Προσδοκία

Μέσω αυτής της μόχλευσης των δυνατοτήτων εισπραξης των ασφαλιστικών οφειλών, στο υπουργείο Εργασίας προσδοκούν να δώσουν μια σημαντική ανάσα στο σύστημα. Το 2015, για παράδειγμα, μέσω της ρύθμισης των 100 δόσεων εισπράχθηκαν περί τα 650 εκατομμύρια. Στόχος είναι να επανεναχτούν στο σύστημα όσοι δεν κατάφεραν να διατηρήσουν ούτε την ευνοϊκή ρύθμιση των 100 δόσεων – κάποιιοι για τεχνικούς λόγους – αλλά και να εισπραχθεί όσο το δυνατόν μεγαλύτερο τμήμα από τη... θηριώδη πίτα των χρεών που βουλιάζουν τα Ταμεία. «Δεν πρόκειται για σαφάρι» εξηγούν έμπειρα στελέχη του υπουργείου Εργασίας, καθώς όλες οι δι-

αδικασίες θα γίνονται με τη σύμφωνη γνώμη του οφειλέτη. Στελέχη της αγοράς εξηγούν από την άλλη πως ο σχεδιασμός μιας τέτοιας ρύθμισης δεν είναι εύκολος, είναι πολύπλοκος και απαιτεί πολλή τεχνική δουλειά και χρόνο.

Η «νέου τύπου» ρύθμιση θα πρέπει να εξυπηρετεί την εισπραξη των ποσών που σήμερα δεν εισπράττονται. Σύμφωνα με τα πλέον πρόσφατα στοιχεία, οι οφειλές (άνω των 5.000 ευρώ) που έχουν συσσωρευθεί στο ΚΕΑΟ κατά το πρώτο τρίμηνο του 2016 από 279.767 οφειλέτες ανήλθαν σε 15,78 δισ. ευρώ. Το 38% των οφειλετών ή 107.078 άτομα έχουν οφειλή έως 15.000 ευρώ και το 62% ή 174.169 άτομα έχουν οφειλή έως 30.000 ευρώ. Το μεγαλύτερο μέρος των οφειλών αφορά 57.284 οφειλέτες που έχουν οφειλή από 100.000 έως 150.000 ευρώ. Υπάρχουν επίσης 1.049 οφειλέτες με χρέη άνω του 1 εκατ. ευρώ, που χρωστούν το 23% του συνόλου των οφειλών, δηλαδή 2,13 δισ. ευρώ.

Σημειώνεται πως στον ασφαλιστικό νόμο που ψηφίστηκε πρόσφατα προβλέπεται διαδικασία για τις επιχειρήσεις που έχουν υπαχθεί στις προπρωτογενείς διαδικασίες συνδιαλλαγής και εξυγιάνσης, όπως και καθορίζονται οι προϋποθέσεις βάσει των οποίων κάποιες οφειλές μπορούν να χαρακτηρισθούν ανεπίδεκτες εισπραξης.



■ του ΝΙΚΟΥ ΖΑΡΓΑΝΗ
zarganis@ependisinews.gr

Πρωτομηνιά, με 9 ολόφρεσκα μέτρα τα οποία θα αφαιρέσουν από τις τσέπες μας έως και 240 εκατ. ευρώ. Ο Ιούνιος, εκτός από την πολυπόθητη δόση των 7,5 δισ. ευρώ για το Δημόσιο, θα φέρει και τον πρώτο λογαριασμό των μέτρων που ψηφίστηκαν μέσα στον Μάιο. Για να πείσει τους δανειστές, η κυβέρνηση έφερε όλα τα μέτρα μπροστά. Από την επόμενη Τετάρτη οι φορολογούμενοι θα αρχίσουν να μετρούν τα κτυπήματα: από αύξηση του λογαριασμού του σουπερμάρκετ μέχρι μείωση του καθαρού μισθού, της κύριας ή της επικουρικής σύνταξης ή ακόμα και του ΕΚΑΣ. Για τον Ιούνιο ο Προϋπολογισμός που είχε συνταχθεί τον χειμώνα προέβλεπε ότι τα φορολογικά έσοδα θα έφταναν στα 3,371 δισ. ευρώ μετά την αφαίρεση των επιτροφών φόρου, ύψους 214 εκατ. ευρώ. Προφανώς, οι συντάξεις του Προϋπολογισμού δεν γνώριζαν τότε ότι από τον συγκεκριμένο μήνα του 2016 θα ξεκινούσε ένα «τοσουνάμι» φόρων. Υπό τα νέα δεδομένα, μόνο τον Ιούνιο θα πληρώσουμε σε φόρους πάνω από 3,5 δισ. ευρώ, ενώ ο Ιούλιος θα είναι ο χειρότερος μήνας της χρονιάς, με τις επιβαρύνσεις να εκτοξεύονται πάνω από τα 5,5 δισ. ευρώ.

Ο κατάλογος των επιβαρύνσεων του Ιουνίου περιλαμβάνει τα ακόλουθα μέτρα:

1 Τουλάχιστον 100 εκατ. ευρώ θα στοιχίσει η αλλαγή της παρακράτησης φόρου σε μισθούς και συντάξεις.

Οι καινούργιες φορολογικές κλίμακες -αυτή για τον υπολογισμό του φόρου εισοδήματος φυσικών προσώπων, αλλά και αυτή του υπολογισμού της εισφοράς αλληλεγγύης- ισχύουν για τα εισοδήματα του 2016. Όμως, η παρακράτηση φόρου δεν έχει ξεκινήσει από τις αρχές του χρόνου. Έτσι, εκατομμύρια μισθωτοί και συνταξιούχοι έχουν συσσωρεύσει ένα «χρέος» απέναντι στην Εφορία το οποίο δημιουργήθηκε από το γεγονός ότι από τον Ιανουάριο μέχρι και τον Μάιο γίνονταν μικρότερη παρακράτηση από αυτήν που προκύπτει με βάση τα νέα φορολογικά δεδομένα. Τα λογιστήρια των ιδιωτικών επιχειρήσεων περίμεναν μέχρι την τελευταία στιγμή οδηγίες από το υπουργείο Οικονομικών για το πώς ακριβώς θα αντιμετωπίσουν την αναδρομικότητα. Δύο τα ενδεχόμενα:

ΑΝα παρακρατηθεί το επιπλέον ποσό του 5μήνου Ιανουαρίου-Μαΐου από τους μισθούς και τις συντάξεις που θα καταβληθούν στο υπόλοιπο του έτους. Σε αυτή την περίπτωση, οι μειώσεις μισθών θα είναι μεγαλύτερες.

ΒΝα παρακρατηθεί μόνο το ποσό που αντιστοιχεί σε έναν μηνιαίο μισθό και η διαφορά να καταβληθεί με το εκκαθαριστικό του 2017. Σε κάθε περίπτωση, οι μισθωτοί και οι συνταξιούχοι θα πάρουν στα χέρια τους έως και 28-29 ευρώ λιγότερα, εξαιτίας της διαφοράς στην παρακράτηση φόρου.

3Ειδικά για τους μισθωτούς του ιδιωτικού τομέα, ενεργοποιείται και η αύξηση των ασφαλιστικών εισφορών κατά μισή ποσοστιαία μονάδα, κάτι που θα επιφέρει αντίστοιχη μείωση των καθαρών αποδοχών. Από αυτό το μέτρο το υπουργείο Οικονομικών περιμένει έσοδα της τάξης των 20-25 εκατ. ευρώ μηνιαίως, τα οποία θα αποτιμηθούν στο ταμείο του ΙΚΑ. Ακόμα και ένας μισθωτός των 646 ευρώ θα δει τον μισθό του να περιορίζεται κατά 8,93 ευρώ.

4Ο αυξημένος συντελεστής ΦΠΑ θα αποτυπωθεί σε όλα τα τιμολόγια που θα κοπούν μέσα στον Ιούνιο, ανεξάρτητα από το αν η συναλλαγή θα έχει πραγματοποιηθεί νωρίτερα από την 1η Ιουνίου. Από την επόμενη Τετάρτη οι καταναλωτές θα αντιληφθούν επίσης σε ποια προϊόντα θα μετακυλιστεί η αύξηση στον τελικό καταναλωτή. Οι πρόσθετες επιβαρύνσεις ανά μήνα εκτιμούνται σε περίπου 35-40 εκατ. ευρώ.

5Οι δικαιούχοι του ΕΚΑΣ θα χάσουν εισοδήματα της τάξης των 14 εκατ. ευρώ ήδη από τον Ιούνιο, κάτι που θα μεταφραστεί σε απώλειες έως και 130 ευρώ τον μήνα από τον πρώτο μήνα εφαρμογής του μέτρου.

9 νέα μέτρα >>> Γενναίες περικοπές σε ΕΚΑΣ, μισθούς, κύριες και επικουρικές συντάξεις, αλλά και αυξήσεις σε δεκάδες προϊόντα λιανικής θα αφαιρέσουν από τις τσέπες των φορολογουμένων έξτρα 240 εκατ. ευρώ



Θερίζει 3,5 δισ. ευρώ τον Ιούνιο η Εφορία

ΠΟΣΟ ΘΑ ΜΕΙΩΘΕΙ Ο ΜΙΣΘΟΣ ΑΠΟ ΑΥΞΗΣΗ ΑΣΦΑΛΙΣΤΙΚΩΝ ΕΙΣΦΟΡΩΝ ΚΑΙ ΦΟΡΩΝ

ΜΙΣΘΟΣ	ΜΕΙΩΣΗ
430,71	2,14
502,50	2,50
574,29	2,86
646,07	8,93
717,86	17,86
789,64	18,21
861,43	18,57
933,21	14,00
1.005,00	15,43
1.076,79	16,86
1.148,57	18,29
1.220,36	19,71
1.292,14	21,14
1.363,93	22,57
1.435,71	24,00
1.507,50	22,64
1.579,29	24,14
1.651,07	25,64
1.722,86	27,14
1.794,64	28,64
1.866,43	23,00
1.938,21	17,36
2.010,00	11,71
2.081,79	6,07
2.153,57	0,43

6Μια απόφαση κρίνει το μέλλον περίπου 260.000 συνταξιούχων με άθροισμα κύριας και επικουρικής σύνταξης άνω των 1.300 ευρώ. Η επικουρική που θα καταβληθεί στο τέλος Ιουνίου θα είναι μειωμένη έως και 50%, λόγω του νέου τρόπου υπολογισμού, με τον μηνιαίο λογαριασμό να φτάνει στα 25 εκατ. ευρώ.

7Επιπλέον, απόδοση της τάξης των τουλάχιστον 20-25 εκατ. ευρώ περιμένει το υπουργείο Οικονομικών από την κατάργηση του ειδικού καθεστώτος ΦΠΑ στα νησιά του Αιγαίου. Στο μενού του Ιουνίου προστέθηκε την τελευταία στιγμή και η μπίρα. Οι ανατιμήσεις, οι οποίες μπορεί να φτάσουν και στο 20%, θα φανούν στο ράφι άμεσα, ενώ από το εισόδημα των Ελλήνων (εφόσον μεταφερθεί ολόκληρο το πρόσθετο κόστος) θα αφαιρεθούν περίπου 5 εκατ. ευρώ ανά μήνα.

8Αναζητούνται αγοραστές αυτοκινήτων οι οποίοι ήδη από τον Ιούνιο θα πληρώνουν τα καινούργια τέλη ταξινόμησης. Οι εταιρείες βρίσκονται σε συνεχείς επαφές με τα εργοστάσια, ώστε οι τιμοκατάλογοι να προσαρμοστούν στα νέα δεδομένα. Για κάθε μήνα που περνάει το υπουργείο Οικονομικών θέλει 2,5-3 εκατ. ευρώ επιπλέον.

9Ο κατάλογος του Ιουνίου κλείνει με τον φόρο στη συνδρομητική τηλεόραση, ο οποίος θα υπολογιστεί με συντελεστή 10% και θα αφαιρέσει από τα νοικοκυριά περί τα 3-4 εκατ. ευρώ σε μηνιαία βάση.



Στόχος της κυβέρνησης να κλείσει η μαύρη τρύπα του Προϋπολογισμού, γεγονός που απαιτεί την εξεύρεση 3,5 και 5,5 δισ. τους δύο πρώτους μήνες του καλοκαιριού