

## 1. ΛΗΣΤΕΙΑ ΜΕΤΑ ΦΟΡΩΝ

Μέσο: . . . . . ΕΛΕΥΘΕΡΟΣ ΤΥΠΟΣ

Ημ. Έκδοσης: . . . 22/11/2017 Ημ. Αποδελτίωσης: . . . 22/11/2017

Σελίδα: . . . . . 1



**ΠΟΙΟΙ ΘΑ  
ΠΛΗΡΩΣΟΥΝ  
ΤΑ ΧΑΡΑΤΣΙΑ ΤΟΥ  
ΠΡΟΫΠΟΛΟΓΙΣΜΟΥ  
ΓΙΑ ΤΟ 2018**

**4 ΣΕΛΙΔΕΣ ΡΕΠΟΡΤΑΖ**  
▶ ΣΕΛ. 7-10

# Ληστεία μετά... φόρων

### ΚΑΤΑΡΓΗΣΗ

» των φοροαπαλλαγών και της έκπτωσης παρακράτησης 1,5% σε μισθούς - συντάξεις, αύξηση ΦΠΑ σε νησιά, χαράτσι υπεραξίας στα ακίνητα

### ΣΟΚ ΓΙΑ 1,4 ΕΚΑΤ.

» επαγγελματίες από την κατάργηση έκπτωσης εισφορών και «σφαγή» των δικαιούχων ΕΚΑΣ

**ΤΑ ΕΣΟΔΑ ΤΟΥ ΚΡΑΤΙΚΟΥ ΠΡΟΫΠΟΛΟΓΙΣΜΟΥ**  
ΤΑ ΠΙΣΤΑ ΣΕ ΕΚΑΤΟΜΥΡΙΑ ΕΥΡΩ

ΚΑΤΗΓΟΡΙΕΣ ΕΣΟΔΩΝ	2017		2018	
	ΕΚΤΙΜΩΜΕΝΕΣ ΠΡΟΒΛΕΨΕΙΣ ΠΡΑΓΜ/ΣΕΩΝ	ΠΡΟΒΛΕΨΕΙΣ	ΠΡΟΒΛΕΨΕΙΣ	ΜΕΤΑΒΟΛΗ 2018/2017
A. Ταμείο έσοδα (IV + V + VI + VII)	52.058	52.428	52.428	0,7%
I. Λοιπός φόρος	20.286	20.766	20.766	2,4%
Φόρος εισοδήματος φυσικών προσώπων	12.697	13.307	13.307	5,5%
Φοροεισφορές νομικών προσώπων	8.269	8.725	8.725	5,5%
Φοροεισφορές νομικών κατασκευών	3.433	3.267	3.267	-3,2%
Φόρος στην περιουσία	1.098	1.269	1.269	1,7%
Λοιπός φόρος ΠΟΣ	3.200	1,7	1,7	
Λοιπός φόρος ΠΟΣ	1.821	2.382	2.382	31,3%
Λοιπός φόρος ΠΟΣ	2.370	27.590	27.590	1.164,1%
Λοιπός φόρος ΠΟΣ	28.987	36.441	36.441	125,7%
Λοιπός φόρος ΠΟΣ	18.294	38.845	38.845	212,4%
Λοιπός φόρος ΠΟΣ	45.787	1.981	1.981	-4,3%
Λοιπός φόρος ΠΟΣ	18.294	568	568	-3,1%

**ΚΟΒΟΥΝ  
1,6 ΔΙΣ. €  
ΑΠΟ ΑΣΦΑΛΙΣΗ,  
ΠΕΡΙΘΑΛΨΗ,  
ΚΟΙΝΩΝΙΚΗ  
ΠΡΟΣΤΑΣΙΑ**



ΕΛΕΥΘΕΡΟΣ ΤΥΠΟΣ  
ΤΕΤΑΡΤΗ 22 ΝΟΕΜΒΡΙΟΥ 2017

107

# ΤΟ ΘΕΜΑ

ΠΡΟΫΠΟΛΟΓΙΣΜΟΣ 2018: ΠΡΟΒΛΕΠΕΤΑΙ ΑΥΞΗΣΗ ΦΟΡΩΝ ΚΑΤΑ 1 ΔΙΣ. ΕΥΡΩ ΚΑΙ «ΨΑΛΙΔΙ» ΣΤΙΣ ΕΠΙΣΤΡΟΦΕΣ

## Μεγαλύτερα πλεονάσματα και λιγότερη ανάπτυξη...

**Α**ναθεώρηση προς τα πάνω για τα πλεονάσματα του 2017 και του 2018 και προς τα κάτω στην πρόβλεψη για τον φετινό ρυθμό ανάπτυξης περιλαμβάνει ο νέος προϋπολογισμός. Στο κείμενο του προϋπολογισμού σε ό,τι αφορά την εξέλιξη των δημοσιονομικών στόχων βασίζονται στα βαριά μέτρα που έχουν ψηφιστεί από το 2016 και το 2017. Συγκεκριμένα στο κείμενο του προϋπολογισμού προβλέπεται από τώρα υπέρβαση 600 εκατ. ευρώ (0,32% του ΑΕΠ) και στον φιλόδοξο στόχο για πρωτογενές πλεόνασμα 3,5% του ΑΕΠ του 2018, με τον πήχυ να ανεβαίνει στο 3,82% του ΑΕΠ.

Αναθεώρηση προς τα πάνω περιλαμβάνεται και στο πρωτογενές πλεόνασμα του 2017 το οποίο πλέον αναμένεται να φτάσει στο 2,44% του ΑΕΠ έναντι στόχου για πλεόνασμα 1,75% του ΑΕΠ στο πρόγραμμα προσαρμογής.

### Το μέρισμα

Το υπερπλεόνασμα του 0,69% του ΑΕΠ (1,23 δισ.) δεν περιλαμβάνει το κοινωνικό μέρισμα των 1,4 δισ. ευρώ (0,76% του ΑΕΠ), πράγμα που σημαίνει ότι χωρίς κοινωνικό μέρισμα το πρωτογενές πλεόνασμα θα έφτανε το 3,2% του ΑΕΠ, ενώ η συνολική υπέρβαση έναντι του στόχου του προγράμματος έφτασε τα 2,99 δισ. ευρώ.

Ο προϋπολογισμός του 2018 βασίζει την πρόβλεψη για υπερπλεόνασμα σε πρόσθετα βάρη σε όλους. Συγκεκριμένα προβλέπεται ότι θα εισπραχθούν 2,1 δισ. επιπλέον κρατικά έσοδα σε σχέση με φέτος από αύξηση φόρων 1 δισ. και ψαλίδι 1,1 δισ. σε επιστροφές φόρων. Θα φτάσουν συνολικά στα 54.244 δισ. ευρώ έναντι 52.142 που εκτιμώνται φέτος.

► Οι κρατικές δαπάνες κόβονται επί-

**ΤΑΣΟΣ ΔΑΣΟΠΟΥΛΟΣ**  
tdasopoulos@e-typos.com

σης κατά 2,1 δισ. ευρώ (όσο δηλαδή και οι αυξήσεις φόρων). Από 57,265 δισ. εφέτος θα μειωθούν στα 55,188 δισ. ευρώ.

► Το κονδύλι για ασφάλιση, περιβαλλοντική και κοινωνική προστασία κόβεται κατά 1,6 δισ. ευρώ, από 21,037 δισ. φέτος σε 19,438 δισ. το 2018.

Ό,τι όμως κερδίζουμε σε πλεόνασμα φαίνεται ότι χάνουμε σε ανάπτυξη, αφού σε διάστημα ενός χρόνου οι προβλέψεις έχουν υποβαθμιστεί κατά 1,7% του ΑΕΠ ή 3,3 δισ. ευρώ. Στις προβλέψεις που έκαναν τον Νοέμβριο του 2016 το ΔΝΤ, η ΕΕ

**Κόβονται κατά 2,1 δισ. ευρώ οι κρατικές δαπάνες και κατά 1,6 δισ. ευρώ το κονδύλι για ασφάλιση, περιβαλλοντική και κοινωνική προστασία**

και το ίδιο το ΥΠΟΙΚ ένα χρόνο πριν προέβλεπαν ανάπτυξη 2,7% του ΑΕΠ για φέτος και 3,1% του ΑΕΠ για τον επόμενο χρόνο.

Ο προϋπολογισμός του 2018 κάνει την τρίτη κατά σειρά αναθεώρηση του ρυθμού ανάπτυξης, προβλέπει για φέτος οικονομική μεγέθυνση 1,6% του ΑΕΠ (από 1,8% του ΑΕΠ στο προσχέδιο) και διατηρεί αμετάβλητη - προς το παρόν - την πρόβλεψη για ανάπτυξη 2,5% του ΑΕΠ για το 2018. Σύμφωνα με το ΥΠΟΙΚ, η ανάπτυξη για το 2018 θα βασιστεί στην αύξηση της ιδιωτικής κατανάλωσης κατά 1,2%, των επενδύσεων κατά 11,5%, και των εξαγωγών κατά 4,6%. Πα-



Ο αναπληρωτής υπουργός Οικονομικών Γ. Χουλιαράκης παρέδωσε χθες στον Πρόεδρο της Βουλής Νίκο Βούτση το CD με τον προϋπολογισμό του 2018.

### ΒΑΣΙΚΑ ΜΕΓΕΘΗ ΤΗΣ ΕΛΛΗΝΙΚΗΣ ΟΙΚΟΝΟΜΙΑΣ (% ΕΤΗΣΙΕΣ ΜΕΤΑΒΟΛΕΣ, ΣΤΑΘΕΡΕΣ ΤΙΜΕΣ)

	2016	2017**	2018**
Πραγματικό ΑΕΠ	-0,2	1,6	2,5
Ιδιωτική κατανάλωση	0,0	0,9	1,2
Δημόσια κατανάλωση	-1,5	0,9	0,2
Ακαθάριστος σχηματισμός παγίου κεφαλαίου	1,6	5,1	11,4
Εξαγωγές αγαθών και υπηρεσιών	-1,8	6,9	4,6
Εισαγωγές αγαθών και υπηρεσιών	0,3	6,0	3,8
Αποπληθωριστής ΑΕΠ	-1,0	0,9	0,9
Εναρμονισμένος Δείκτης Τιμών Καταναλωτή	0,0	1,2	0,8
Απασχόληση*	0,5	1,9	1,7
Ποσοστό ανεργίας*	21,7	19,9	18,4
Ποσοστό ανεργίας (Έρευνα Εργατικού Δυναμικού)	23,5	21,7	20,2

\* Σε εθνολογιστική βάση. \*\* Εκτιμήσεις/Προβλέψεις.

ράλληλα προβλέπεται αύξηση της απασχόλησης και μείωση της ανεργίας από το 21,7% στο 20,2%.

### Οι αποκρατικοποιήσεις

Στις επενδύσεις που αναμένονται τον επόμενο χρόνο πρωταγωνιστικό ρόλο θα παίξουν οι αποκρατικοποιήσεις από τις οποίες αναμένεται να καταγραφούν για πρώτη χρονιά έσοδα - ρεκόρ της τάξης των 2,74 δισ. ευρώ. Από τα χρήματα αυτά τα 2 δισ. ευρώ θα προέλθουν από διαγωνισμούς που αναμένεται να κλείσουν το 2018, περίπου 600 εκατ. ευρώ από προχωρημένους διαγωνισμούς στους οποίους έχουν κατατεθεί δε-

σμευτικές προσφορές και 111 εκατ. ευρώ από δόσεις πληρωμών ολοκληρωμένων αποκρατικοποιήσεων.

Στις επιλογές είναι να αυξηθεί περαιτέρω το δημόσιο χρέος το 2018 κατά 13,7 δισ. ευρώ για τη δημιουργία ταμειακών διαθεσίμων ασφαλείας (cash buffer) μέσω του ESM και η χρηματοδότηση ληξιπρόθεσμων υποχρεώσεων.

Αυτό θα αυξήσει το χρέος της Γενικής Κυβέρνησης στα 332 δισ. ευρώ (179,8% του ΑΕΠ) για το 2018 από 318,3 δισ. ευρώ (178,2% του ΑΕΠ) το 2017. Το χρέος της Κεντρικής Διοίκησης εκτιμάται ότι θα ανέλθει στα 334.700 εκατ. ευρώ ή 185,7%

ως ποσοστό του ΑΕΠ στο τέλος του 2017 έναντι 326.358 εκατ. ευρώ ή 185,5% ως ποσοστό του ΑΕΠ το 2016. Το 2018 το ύψος του χρέους της Κεντρικής Διοίκησης προβλέπεται ότι θα διαμορφωθεί στα 344.900 εκατ. ευρώ ή 184,7% ως ποσοστό του ΑΕΠ, παρουσιάζοντας μείωση κατά 1 ποσοστιαία μονάδα έναντι του 2017.

Στα φιλόδοξα σχέδια του ΥΠΟΙΚ περιλαμβάνεται και η μείωση του ανοίγματος του Δημοσίου σε βραχυπρόθεσμο δανεισμό μέσω εντόκων και Repos κατά 7,2 δισ. ευρώ μέσα στον επόμενο χρόνο μέσω νέων εκδόσεων ή ομολόγων του ESM. ■





ΠΟΙΟΙ ΠΛΗΡΩΝΟΥΝ ΤΟΝ ΠΡΟΫΠΟΛΟΓΙΣΜΟ

# Καταιγίδα νέων φόρων 951 εκατ. €

**Ε**πιπλέον φόρους 951 εκατ. ευρώ θα κληθούν να πληρώσουν οι Έλληνες φορολογούμενοι το 2018, σύμφωνα με τις προβλέψεις του νέου Κρατικού Προϋπολογισμού. Ταυτόχρονα θα δουν το κράτος να τους καταβάλλει λιγότερες επιστροφές φόρων κατά 1,929 δισ. ευρώ! Από την άλλη πλευρά, χαμηλοσυνταξιούχοι, τρίτεκνοι, πολύτεκνοι και άλλες κατηγορίες οικονομικά αδύναμων πολιτών θα δουν τα επιδόματα και τις παροχές τους να μειώνονται το επόμενο έτος, καθώς ο νέος Προϋπολογισμός προβλέπει μείωση του συνόλου των δημοσίων δαπανών κατά 2,077 δισ. ευρώ κυρίως μέσω περικοπών στις πιστώσεις για ασφάλιση, περιβαλλοντική και κοινωνική προστασία. Η κυβέρνηση προβλέπει αυξημένα φορολογικά έσοδα κατά 2% το επόμενο έτος, παρά το γεγονός ότι η φειδωλή απόπειρα υπερφορολόγησης των εισοδημάτων των νοικοκυριών και των επιχειρήσεων απέτυχε παταγωδώς.

Σύμφωνα με τα όσα αναφέρει η ηγεσία του υπουργείου Οικονομικών στην εισηγητική έκθεση του νέου Προϋπολογισμού:

**1** Τα έσοδα από τους άμεσους φόρους θα αυξηθούν κατά 478 εκατ. ευρώ ή κατά 2,4% και θα ανέλθουν σε 20,766 δισ. ευρώ το 2018. Ο στόχος αυτός θα επιτευχθεί αποκλειστικά μέσω της αύξησης των εισπράξεων από το φόρο εισοδήματος των φυσικών προσώπων, δηλαδή, μέσω πρόσθετων επιβαρύνσεων στα εισοδήματα των μισθωτών, των συνταξιούχων, των αυτοαπασχολούμενων, των αγροτών και των ιδιοκτητών εκμισθούμενων ακινήτων. Οι φορολογούμενοι αυτοί θα κληθούν να πληρώσουν το επόμενο έτος φόρους εισοδήματος συνολικού ύψους 8,725 δισ. ευρώ, ποσό αυξημένο κατά 456 εκατ. ευρώ ή κατά 5,5%. Αντιθέτως, οι φόροι εισοδήματος που θα κληθούν να καταβάλουν το επόμενο έτος τα νομικά πρόσωπα, δηλαδή οι πάσης μορφής εταιρίες, προβλέπονται μειωμένοι κατά 3,2% ή κατά 111 εκατ. ευρώ, στο επίπεδο των 3,433 δισ. ευρώ. Αυξημένα κατά 179 εκατ. ευρώ ή κατά 5,6%, από 3,2 δισ. ευρώ το 2017 σε 3,379 δισ. ευρώ το 2018, προβλέπονται τα έσοδα από τους φόρους στην περιουσία. Η αύξηση αυτή όμως θα οφείλεται στην μετακίνηση της τελευταίας δόσης του Ενιαίου

**ΠΩΡΓΟΥ ΠΑΛΑΙΤΣΑΚΗ**  
gpalaitsakis@e-typos.com

Φόρου Ιδιοκτησίας Ακινήτων (ΕΝΦΙΑ) του έτους 2017, στον Ιανουάριο του 2018.

**2** Τα έσοδα από τους έμμεσους φόρους θα αυξηθούν κατά 483 εκατ. ευρώ ή κατά 1,8% το 2018: προβλέπεται ότι θα ανέλθουν σε 27,39 δισ. ευρώ το επόμενο έτος, ενώ φέτος εκτιμάται ότι θα φθάσουν τα 26,917 δισ. ευρώ.

Η ηγεσία του υπουργείου Οικονομικών αποφεύγει ωστόσο να αναφέρει στην εισηγητική έκθεση του νέου Προϋπολογισμού ότι στην πραγματικότητα τα επιπλέον φορολογικά έσοδα ύψους 951 εκατ. ευρώ θα προκύψουν κατά κύριο λόγο από την εφαρμογή νέων φοροεπιπρακτικών μέτρων που νομοθέτησε η κυβέρνηση και αναμένεται να τεθούν σε ισχύ από την 1η-1-2018. Τα μέτρα αυτά προβλέπουν:

- Κατάργηση της έκπτωσης ποσοστού 1,5% κατά την παρακράτηση φόρου εισοδήματος επί των μισθών και των συντάξεων. Αποτέλεσμα της εφαρμογής της διάταξης αυτής θα είναι η αύξηση των μηνιαίων κρατήσεων φόρου εισοδήματος επί των μισθών και των συντάξεων από την 1η Ιανουαρίου του επομένου έτους.

**Επιβάρυνση**

- Κατάργηση της διάταξης που προβλέπει έκπτωση, από το φόρο εισοδήματος κάθε φυσικού προσώπου, του 10% του ποσού των δαπανών του για ιατρική, φαρμακευτική και νοσοκομειακή περίθαλψη, εφόσον οι δαπάνες αυτές υπερβαίνουν συνολικά το 5% του ετήσιου ατομικού εισοδήματός του. Συνένεια της κατάργησης της διάταξης αυτής θα είναι η περαιτέρω φορολογική επιβάρυνση των φυσικών προσώπων το 2018, όταν θα γίνει η εκκαθάριση των δηλώσεων φορολογίας εισοδήματος το 2017.
- Επιβολή φόρου υπεραξίας στις πωλήσεις ακινήτων. Η περίοδος αναστολής της εφαρμογής του φόρου υπεραξίας ακινήτων λήγει την 31η-12-2017. Έτσι, από την 1η-1-2018 θα επιβάλλεται φόρος υπεραξίας με συντελεστή 15% στο κέρδος που προκύπτει ανάμεσα στην τιμή κτήσης και την τιμή πώλησης κάθε ακινήτου. Ο φόρος θα επιβαρύνει τον πωλη-



**ΟΙ ΔΑΠΑΝΕΣ ΤΟΥ ΚΡΑΤΙΚΟΥ ΠΡΟΫΠΟΛΟΓΙΣΜΟΥ ΤΟΥ 2018**  
(ΤΑ ΠΟΣΑ ΣΕ ΕΚΑΤΟΜΜΥΡΙΑ ΕΥΡΩ)

ΚΑΤΗΓΟΡΙΕΣ ΔΑΠΑΝΩΝ	2017		2018	
	Εκτίμηση ΜΠΔΣ	Εκτίμηση	Πρόβλεψη ΜΠΔΣ	Πρόβλεψη
Δαπάνες Κρατικού Προϋπολογισμού (1+2)	56.594	57.265	56.104	55.188
<b>1. Δαπάνες Κρατικού Προϋπολογισμού (α+β)</b>	<b>49.844</b>	<b>50.515</b>	<b>49.354</b>	<b>48.438</b>
<b>α. Πρωτογενείς δαπάνες (1+2+3+4+5+6+7+8+9+10+11)</b>	<b>44.194</b>	<b>44.514</b>	<b>43.454</b>	<b>43.238</b>
1. Μισθοί και συντάξεις	12.366	12.217	12.540	12.660
2. Ασφάλιση, Περιβαλλοντική και Κοινωνική Προστασία	20.268	21.037	19.649	19.438
3. Λειτουργικές και άλλες δαπάνες	5.704	6.173	5.295	5.333
4. Αποδόσεις προς τρίτους	3.119	3.108	3.395	3.262
5. Αποθεματικό	1.000	346	1.000	1.000
6. Δαπάνες ανάληψης δανείων από τον Ευρωπαϊκό Μηχανισμό Στήριξης (ΕΜΣ) και παράλληλες δαπάνες δημοσίου χρέους	75	75	20	65
7. Δαπάνες ανάληψης χρεών φορέων Γενικής Κυβέρνησης	193	193	0	0
8. Εγγυήσεις για φορείς εντός Γενικής Κυβέρνησης (σε ακαθάριστη βάση)	855	855	927	927
9. Εγγυήσεις για φορείς εκτός Γενικής Κυβέρνησης	140	35	118	43
10. Δαπάνες εξοπλιστικών προγραμμάτων	475	475	510	510
11. Χρηματοδοτήσεις για πληρωμές υποχρεώσεων προηγούμενων οικονομικών ετών (ΠΟΕ)	0	0	0	0
<b>β. Τόκοι</b>	<b>5.650</b>	<b>6.000</b>	<b>5.900</b>	<b>5.200</b>
<b>2. ΠΔΕ (α+β)</b>	<b>6.750</b>	<b>6.750</b>	<b>6.750</b>	<b>6.750</b>
α. Συγχρηματοδοτούμενο σκέλος	5.750	5.750	5.750	5.750
β. Εθνικό σκέλος	1.000	1.000	1.000	1.000

τή του ακινήτου, ενώ ο αγοραστής θα εξακολουθεί να επιβαρύνεται με φόρο μεταβίβασης 3% επί της αντικειμενικής αξίας του ακινήτου.

- **Επιβολή φόρου επί των εισοδημάτων από περιστασιακές και βραχυρόθεσμες μισθώσεις ακίνητης περιουσίας**, οι οποίες συνήθως εξυπηρετούνται μέσω της διεθνούς διαδικτυακής πλατφόρμας Airbnb. Ειδικότερα, στο ετήσιο εισόδημα από

**Κατάργηση φοροαπληθωγών και της έκπτωσης παρακράτησης 1,5% σε μισθούς και συντάξεις, αύξηση ΦΠΑ σε νησιά και χαράτσι στα ακίνητα**

τη βραχυκρόνια μίσθωση ακινήτων που αποκατά από φέτος κάθε φυσικό πρόσωπο θα επιβληθεί το 2018 φόρος εισοδήματος με βάση την κλίμακα φορολογίας των νοικοκυριών, δηλαδή με συντελεστές 15% από το πρώτο ευρώ μέχρι τα 12.000 ευρώ του ετήσιου εισοδήματος, 35% στο τμήμα του ετη-

σίου εισοδήματος από τα 12.001 έως τα 35.000 ευρώ και 45% στο τμήμα του ετησίου εισοδήματος πάνω από τα 35.000 ευρώ, εφόσον τα ακίνητα εκμισθώνονται επιπλωμένα χωρίς την παροχή οιασδήποτε υπηρεσίας πλην της παροχής κλινοσκεπασμάτων.

- **Επιβολή φόρου διαμονής στα ξενοδοχεία και τα ενοικιαζόμενα δωμάτια-διαμερίσματα**. Ο φόρος διαμονής θα ανέρχεται σε:
  - ▶ 0,5 ευρώ ανά ημερήσια χρήση δωματίου για ξενοδοχεία 1-2 αστέρων,
  - ▶ 1,5 ευρώ ανά ημερήσια χρήση δωματίου για ξενοδοχεία 3 αστέρων,
  - ▶ 3 ευρώ ανά ημερήσια χρήση δωματίου για ξενοδοχεία 4 αστέρων,
  - ▶ 4 ευρώ ανά ημερήσια χρήση δωματίου για ξενοδοχεία 5 αστέρων,
  - ▶ 0,50 ευρώ ανά ημερήσια χρήση για τα ενοικιαζόμενα δωμάτια-διαμερίσματα.
- **Αύξηση των συντελεστών ΦΠΑ σε 32 νησιά του Βορειοανατολικού Αιγαίου και της Δωδεκανήσου**. Από την 1η-1-2018, στα νησιά των Νομών Λέσβου, Χίου, Σάμου και Δωδεκανήσου (πλην Ρόδου και Καρπάθου, όπου ήδη οι μειωμένοι συντελεστές ΦΠΑ έχουν καταργηθεί), οι συντελεστές ΦΠΑ θα αυξηθούν από τα επίπεδα του 5%, του 9% και του 17%, στο

6%, στο 13% και στο 24%.

- **Κατάργηση του μειωμένου κατά 50% συντελεστή Ειδικού Φόρου Κατανάλωσης (ΕΦΚ) έναντι του ισχύοντος κανονικού συντελεστή που εφαρμόζεται στην περιοχή Δωδεκανήσου για την αιθυλική αλκοόλη που περιέχεται στα αλκοολούχα ποτά ή άλλα αλκοολούχα προϊόντα, τα οποία αποκατώνται από τα άλλα κράτη-μέλη της Κοινότητας, αποστέλλονται από φορολογική αποθήκη της λοιπής Ελλάδος ή εισάγονται στην περιοχή αυτή από τρίτες χώρες.**
- **Χάνουν τις 100 δόσεις**
  - Απόλυση της ρύθμισης των 100 δόσεων από την 1η μέρα που μια νέα οφειλή προς το Δημόσιο θα γίνεται ληξιπρόθεσμη. Από την 1η-1-2018 η ρύθμιση του ν. 4321/2015 για την τμηματική εξόφληση ληξιπρόθεσμων οφειλών προς το Δημόσιο έως και σε 100 δόσεις\* θα χάνεται εφόσον ο οφειλέτης δεν εξοφλεί τις νέες, μετά την ημερομηνία υπαγωγής στη ρύθμιση, οφειλές του, εντός της νόμιμης προθεσμίας καταβολής τους. Αν, δηλαδή, ο οφειλέτης καθυστερήσει έστω και μια μέρα την πληρωμή ενός νέου χρέους προς το Δημόσιο θα κάνει αυτόματα την ρύθμιση των «100 δόσεων».



# 1. ΛΗΣΤΕΙΑ ΜΕΤΑ ΦΟΡΩΝ

Μέσο: . . . . . ΕΛΕΥΘΕΡΟΣ ΤΥΠΟΣ

Ημ. Έκδοσης: . . . 22/11/2017 Ημ. Αποδελτίωσης: . . . 22/11/2017

Σελίδα: . . . . . 9



● Περικοπή κατά 50% των επιδομάτων θέρμανσης. Από το 2018 θα επέλθει και επανασχεδιασμός του επιδόματος θέρμανσης, με τη θέσπιση πιο αυστηρών εισοδηματικών και περιουσιακών κριτηρίων και με την επιβολή μειώσεων και στο ύψος του επιδόματος ανά λίτρο αγοραζόμενου πετρελαίου θέρμανσης, ώστε το επίδομα αυτό να το λαμβάνουν πολύ λιγότερα νοικοκυριά και σε χαμηλότερο ύψος.

### Μείωση δαπανών κατά 2,077 δισ. με κούρεμα κοινωνικών και ποδηλατικών επιδομάτων και κατάργηση του ΕΚΑΣ για χιλιάδες χαμηλοσυνταξιούχους

● Κατάργηση της φοροαπαλλαγής των βουλευτών και των δικαστικών λειτουργιών. Από το νέο έτος καταργείται η έκπτωση από το φορολογητέο ποσό της βουλευτικής αποζημίωσης και των συνολικών αποδοκών των δικαστικών λειτουργιών ποσού ίσου με το 25%

του ακαθάριστου ποσού αυτών ως τεκμαρτού ποσού για την κάλυψη των δαπανών άσκησης του βουλευτικού και του δικαστικού λειτουργήματος. Μειωμένο κατά 1,929 δισ. θα είναι το ποσό των επιστροφών φόρου που θα καταβάλει το Δημόσιο το 2018. Συγκεκριμένα, το 2017 εκτιμάται ότι θα αποπληρωθούν επιστροφές φόρων συνολικού ύψους 5,577 δισ., όμως, το 2018 οι πληρωμές επιστροφών φόρου θα υποχωρήσουν στα 3,648 δισ.

**Περικοπές**  
Όσον αφορά στο σκέλος των δημοσίων δαπανών, ο νέος κρατικός Προϋπολογισμός προβλέπει τη μείωσή τους κατά 2,077 δισ. ευρώ. Το μεγαλύτερο μέρος της μείωσης αυτής, περίπου 1,6 δισ. ευρώ, θα προκύψει από περικοπές σε δαπάνες για ασφάλιση, περιβαλλοντική και κοινωνική προστασία.

Αλλά 840 εκατ. ευρώ προβλέπεται να περικοπούν από επικυρηγίες προς φορείς του Δημοσίου και λειτουργικές δαπάνες, ενώ το κονδύλι για μισθούς και συντάξεις δημοσίων υπαλλήλων και λειτουργιών προβλέπεται αυξημένο κατά 443 εκατ. ευρώ λόγω αυξήσεων όχι στις αποδοχές αλλά στις εργοδοτικές ασφαλιστικές εισφορές του Δημοσίου.

Στη μείωση των δημοσίων δαπανών αναμένεται να συμβάλουν και τα ακόλουθα μέτρα που πρόκειται να εφαρμοστούν το 2018:

● **Καταργήσεις κοινωνικών επιδομάτων** και αναδιανομή των κονδυλίων για την περαιτέρω ενίσχυση των δικαιούχων του Κοινωνικού Εισοδήματος Αλληλεγγύης. Πιο συγκεκριμένα, θα καταργηθούν το επίδομα απροστάτευτων τέκνων και τα επιδόματα φτώχειας και φυσικών καταστροφών.

● **Κατάργηση του ΕΚΑΣ** για χιλιάδες χαμηλοσυνταξιούχους. Θα τεθούν σε ισχύ περαιτέρω αλλαγές στα κριτήρια χορήγησης του ΕΚΑΣ μέσω της οποίας δεκάδες χιλιάδες συνταξιούχοι θα στερθούν ακόμη και 1.400 ευρώ το χρόνο.

● **Περικοπές στα επιδόματα** τρίτεκνων και πολύτεκνων οικογενειών για ανακατανομή πόρων υπέρ των οικογενειών με 1-2 παιδιά. Προβλέπεται μείωση των εισοδηματικών ορίων για τη χορήγηση των επιδομάτων ώστε να εξοικονομηθούν πόροι για τη χορήγηση μεγαλύτερων επιδομάτων σε οικογένειες με 1-2 παιδιά

● **Αυστηρή εφαρμογή των θεσμών του rebate** για τη δαπάνη φαρμάκου και του claw back για τα ιδιωτικά θεραπευτήρια και διαγνωστικά κέντρα. ■

### ΤΑ ΕΣΟΔΑ ΤΟΥ ΚΡΑΤΙΚΟΥ ΠΡΟΫΠΟΛΟΓΙΣΜΟΥ (ΤΑ ΠΟΣΑ ΣΕ ΕΚΑΤΟΜΜΥΡΙΑ ΕΥΡΩ)

ΚΑΤΗΓΟΡΙΕΣ ΕΣΟΔΩΝ	2017 ΕΚΤΙΜΗΣΕΙΣ ΠΡΑΓΜ/ ΣΕΩΝ	2018 ΠΡΟΒΛΕ- ΨΕΙΣ	ΜΕΤΑΒΟΛΗ 2018/2017
<b>A. Τακτικά έσοδα (I+ II + III + IV)</b>	<b>52.055</b>	<b>52.429</b>	<b>0,7%</b>
I. Άμεσοι φόροι	20.288	20.766	2,4%
Φόρος εισοδήματος	12.897	13.307	3,2%
Φυσικών προσώπων	8.269	8.725	5,5%
Νομικών προσώπων	3.433	3.322	-3,2%
Ειδικών κατηγοριών	1.195	1.260	5,4%
Φόροι στην περιουσία	3.200	3.379	5,6%
Άμεσοι φόροι ΠΟΕ	1.821	1.718	-5,7%
Λοιποί άμεσοι φόροι	2.370	2.362	-0,3%
II. Έμμεσοι φόροι	26.917	27.390	1,8%
Φόροι συναλλαγών	16.354	16.441	0,5%
ΦΠΑ	15.767	15.845	0,5%
πετρελαιοειδών	1.836	1.865	1,6%
καπνού	602	669	11,1%
λοιπών	13.329	13.311	-0,1%
Λοιποί φόροι συναλλαγών (μεταβίβαση κεφαλαίων) (χαρτόσημο)	587	596	1,5%
261	265	1,5%	
322	327	1,6%	
Φόροι κατανάλωσης	9.267	9.706	4,7%
Φόρος ασφαλιστών	408	415	1,7%
Τέλος ταξινόμησης οχημάτων	243	247	1,6%
ΕΦΚ ενεργειακών προϊόντων	4.402	4.455	1,2%
Λοιποί ΕΦΚ (καπνού κ.λπ.)	2.726	3.003	10,2%
Τέλη κυκλοφορίας οχημάτων	1.168	1.187	1,6%
Λοιποί φόροι κατανάλωσης	320	399	24,7%
Έμμεσοι φόροι ΠΟΕ	922	851	-7,7%
Λοιποί έμμεσοι	374	392	4,8%
<b>Σύνολο φορολογικών εσόδων (I+II)</b>	<b>47.205</b>	<b>48.156</b>	<b>2,0%</b>
III. Απολήψεις από Ε.Ε.	510	331	-35,1%
IV. Λοιπά μη φορολογικά έσοδα	4.340	3.942	-9,2%
<b>Σύνολο μη φορολογικών εσόδων (III+IV)</b>	<b>4.850</b>	<b>4.273</b>	<b>-11,9%</b>
<b>B. Μη τακτικά έσοδα</b>	<b>694</b>	<b>618</b>	<b>-11,0%</b>
Εσοδα καταργηθέντων ειδικών λογαριασμών	297	304	2,4%
Εσοδα προγράμματος ενίσχυσης της ρευστότητας λόγω της χρηματοπιστωτικής κρίσης	12	0	-100,0%
Μεταφορά αποδόσεων από τη διακράτηση ομολόγων του Ε.Δ. στα χαρτοφυλάκια των Κεντρικών Τραπεζών του Ευρωσυστήματος	345	314	-8,8%
Εσοδα από NATO	41	0	-100,0%
<b>Γ. Εσοδα αποκρατικοποιήσεων*</b>	<b>1.542</b>	<b>1.110</b>	<b>-28,0%</b>
<b>Δ. Γενικό σύνολο εσόδων (A + B + Γ)</b>	<b>54.292</b>	<b>54.157</b>	<b>-0,2%</b>
<b>E. Επιστροφές εσόδων ΣΤ. Επιστροφές εσόδων από ειδική πύτωση</b>	<b>5.577</b>	<b>3.648</b>	<b>-34,6%</b>
<b>Z. Καθαρά έσοδα (Δ-Ε-ΣΤ)</b>	<b>48.715</b>	<b>50.509</b>	<b>3,7%</b>
<b>H. Εσοδα Προϋπολογισμού Δημοσίων Επενδύσεων (I+Z)</b>	<b>3.427</b>	<b>3.735</b>	<b>9,0</b>
1. Εισροές από την Ε.Ε.	3.177	3.555	11,9
2. Ίδια έσοδα	250	180	-28,0
<b>Σύνολο εσόδων Κρατικού Προϋπολογισμού (Z + H)</b>	<b>52.142</b>	<b>54.244</b>	<b>4,0</b>

\*Περιλαμβάνονται τα έσοδα που δεν αποτελούν χρηματοοικονομικές συναλλαγές.



**ΠΡŪΠΟΛΟΓΙΣΜΟΣ:** ΜΙΛΟΥΝ ΓΙΑ ΠΛΕΟΝΑΣΜΑΤΑ, ΨΑΛΙΔΙΖΟΥΝ ΠΡΟΝΟΙΕΣ ΓΙΑ ΤΟΥΣ ΠΟΛΙΤΕΣ

# Κόβουν 1,6 δισ. από Υγεία και κοινωνική προστασία



Τη στιγμή που προβλέπεται μείωση δαπάνης για συντάξεις, το υπουργείο Εργασίας και ο ΕΦΚΑ αδυνατούν να πληρώσουν τις παλιές εκκρεμείς συντάξεις

**Π**οσό ύψους 1,59 δισ. ευρώ κόβει για το 2018 η κυβέρνηση με το νέο Προϋπολογισμό από τις συνολικές δαπάνες για την περίθαλψη και την κοινωνική προστασία.

Από τα 21,03 δισ. ευρώ για το 2017, δίνονται 19,43 δισ. ευρώ για το 2018!

Η μεγάλη αυτή μείωση προκύπτει κατά το μεγαλύτερο τμήμα της από περικοπές στο ΕΚΑΣ κατά 238 εκατ. ευρώ και από το ψαλίδι της κρατικής επιχορήγησης συνολικά κατά 638 εκατ. ευρώ σε ΕΟΠΥΥ, νοσοκομεία και ΟΓΑ.

Οι δικαιούχοι του ΕΚΑΣ για το 2018 θα είναι λιγότεροι κατά 140.000 και το ποσό που θα διατεθεί για τους περίπου 70.000 εναπομεινάντες δικαιούχους του βοηθήματος θα διαμορφωθεί στα 81 εκατ. ευρώ.

## Εκτακτη επιχορήγηση

Στον νέο Προϋπολογισμό προβλέπεται και για το 2018 η έκτακτη επιχορήγηση του ΕΦΚΑ με 395 εκατ. ευρώ από τον κουμπιάρη των συνταξιούχων (ΑΚΑΓΕ), με στόχο να εμφανίσουν... πλεόνασμα.

Αυτό που αποκαλύπτει όμως είναι ότι

**ΚΩΣΤΑΣ ΚΑΤΙΚΟΣ**  
kkatikos@e-typos.com

και φέτος μιλούσαν για πλεόνασμα, αλλά ο κοινωνικός προϋπολογισμός κλείνει με έλλειμμα κατά 198 εκατ. ευρώ!

Μικρότερη κατά 174 εκατ. ευρώ προβλέπεται και η δαπάνη για συντάξεις για το 2018 και προβλέπεται να ανέλθει στα 28,69

## Μικρότερη κατά 174 εκατ. θα είναι η δαπάνη για τις συντάξεις

δισ. ευρώ, έναντι 28,87 δισ. ευρώ που είναι για το 2017.

Η μείωση θα προέλθει από τις κύριες συντάξεις με τη δαπάνη στα 25,32 δισ. το 2018 από 25,53 δισ. το 2017, δηλαδή σχεδόν 200 εκατ. ευρώ λιγότερα.

Μικρή αύξηση προβλέπεται στη δαπάνη για τις επικουρικές συντάξεις, στα 3,37 δισ. ευρώ έναντι 3,33 δισ. φέτος.

Η μείωση της συνταξιοδοτικής δαπάνης αποδίδεται όπως αναφέρει η έκθεση του νέου Προϋπολογισμού στη μείωση του αριθμού των νέων συνταξιοδοτήσεων. Ωστόσο, αποκρύβεται το γεγονός ότι οι νέες συντάξεις βγαίνουν σημαντικά μειωμένες ως 25%, γιατί υπολογίζονται με το νόμο Κατρούγκαλου.

## Αδυναμία πληρωμής

Την ίδια στιγμή όμως που προβλέπεται μείωση δαπάνης για συντάξεις, το υπουργείο Εργασίας και ο ΕΦΚΑ αδυνατούν να πληρώσουν τις παλιές εκκρεμείς συντάξεις ακόμη και από τα «έτοιμα λεφτά», καθώς από το 1,12 δισ. ευρώ που πήραν από το δάνειο της τρόικας για τις εκκρεμείς αιτήσεις συνταξιοδότησης, μέχρι στιγμής έχουν δώσει μόνον τα 323 εκατ. ευρώ, όπως αναφέρεται στην έκθεση του νέου Προϋπολογισμού. Είναι πολύ πιθανό, δε, να μην καταφέρουν να απορροφήσουν το υπόλοιπο ποσό ως τον Ιούνιο του 2018 που είναι η διορία για να τελειώσουν όλες τις πληρωμές εκκρεμών κύριων συντάξεων και ό,τι δεν πληρώσουν θα το γυρίσουν πίσω στην τρόικα! ■

## ► ΑΥΞΗΣΗ ΕΙΣΦΟΡΩΝ

### Νέα χαράτσια 368 εκατ.

**ΣΤΟ ΣΚΕΛΟΣ** των εισφορών, ο νέος Προϋπολογισμός κρύβει επιπλέον χαράτσια ύψους 368 εκατ. ευρώ, με τα συνολικά έσοδα στα 13,14 δισ. ευρώ το 2018 έναντι 12,77 δισ. ευρώ για το 2017.

Η αύξηση θα προέλθει κατά ένα μέρος (60 εκατ. ευρώ) από τις αυξημένες εισφορές που θα πληρώσουν οι περίπου 1,4 εκατ. επαγγελματίες και αγρότες με την κατάργηση της έκπτωσης εισφορών από το εισόδημα.

Οι εισφορές από φέτος θα θεωρούνται εισόδημα και σε αυτό το εισόδημα θα γίνει ο υπολογισμός των εισφορών κάθε χρόνο από 1/1/2018.

Ως αντιστάθμισμα, οι εισφορές δεν θα προστεθούν στο συνολικό εισόδημα του 2017, αλλά στο εισόδημα που προκύπτει μετά την έκπτωση κατά 15% που προβλέπει ο νόμος. Αυτή η έκπτωση ισχύει μόνον για το 2018.



## 2. ΠΟΙΟΙ ΘΑ ΠΛΗΡΩΣΟΥΝ ΠΡΟΣΘΕΤΟΥΣ ΦΟΡΟΥΣ 1 ΔΙΣ

Μέσο: . . . . . ΚΑΘΗΜΕΡΙΝΗ

Ημ. Έκδοσης: . . . 22/11/2017 Ημ. Αποδελτίωσης: . . . 22/11/2017

Σελίδα: . . . . . 23



## Ποιοι θα πληρώσουν πρόσθετους φόρους 1 δισ.

Του ΠΡΟΚΟΠΗ ΚΑΤΖΗΝΙΚΟΛΑΟΥ

**Πρόσθετος** φόρους ύψους 1 δισ. ευρώ περιλαμβάνει ο προϋπολογισμός του 2018, τη στιγμή που κατά το τρέχον έτος καταγράφεται «τρήνα» στα έσοδα ύψους 2,95 δισ. ευρώ. Όπως προκύπτει από την εισηγητική έκθεση, οι φόροι κατανέμονται σχεδόν ισόποσα σε άμεσους και έμμεσους φόρους. Συγκεκριμένα, ο φόρος εισοδήματος φυσικών προσώπων θα είναι αυξημένος κατά 456 εκατ. ευρώ έναντι του 2017, εξαιτίας της φορολόγησης της βραχυπρόθεσμης μισθώσεως ακινήτων, της κατάργησης της έκπτωσης στις ιατρικές δαπάνες, της κατάργησης της έκπτωσης 1,5% στην παρακράτηση φόρου, της μείωσης του επιδόματος θέρμανσης και της κατάργησης του 25% του αφορολόγητου σε βουλευτές και δικαστικούς λειτουργούς. Αυξημένοι θα είναι και οι έμμεσοι φόροι κυρίως λόγω της κατάργησης του ειδικού καθεστώτος (μειωμένοι συντελεστές κατά 30%) ΦΠΑ σε 32 νησιά του Αιγαίου. Ειδικότερα, οι νέοι φόροι του 2018 θα προέλθουν από:

1. Τους μισθωτούς και τους συνταξιούκους. Περισσότερο από 1,5 εκατ. φορολογούμενοι με ετήσιες αποδοχές από μισθό ή σύνταξη άνω των 9.000 ευρώ τον χρόνο θα διαπιστώσουν μείωση στις μηνιαίες αποδοχές τους από τον Ιανουάριο. Η μείωση θα προκύψει από την κατάργηση της έκπτωσης του 1,5%

που γίνεται στη μηνιαία παρακράτηση φόρου.

2. Την κατάργηση της έκπτωσης στα ιατρικά έξοδα. Από το νέο έτος πάνω από 2 εκατ. φορολογούμενοι θα χάσουν την έκπτωση από τα ιατρικά έξοδα με στόχο την εξοικονόμηση 121 εκατ. ευρώ. Οι ιατρικές αποδείξεις ισχύουν μόνο για το χτίσιμο του αφορολόγητου ορίου για μισθωτούς, συνταξιούχους και αγρότες.

3. Την κατάργηση του ειδικού καθεστώτος ΦΠΑ σε 32 νησιά. Το ειδικό καθεστώς της έκπτωσης 30% του ΦΠΑ θα αποτελεί παρελθόν στο τέλος του έτους, αν η κυβέρνηση δεν κα-

### Ο φόρος εισοδήματος φυσικών προσώπων προβλέπεται να είναι αυξημένος κατά 456 εκατ. έναντι του 2017.

τάφεται στο πλαίσιο της διαπραγμάτευσης με τους δανειστές να παρατείνεται τη διάρκεια του για ακόμη έναν χρόνο και φυσικά να βρει περίπου 70 εκατ. ευρώ για να καλύψει τη δημοσιονομική «τρήνη» που θα ανοίξει. Η κατάργηση του ειδικού καθεστώτος σημαίνει αύξηση του κανονικού συντελεστή από το 17% στο 24% και του χαμηλού από το 9%

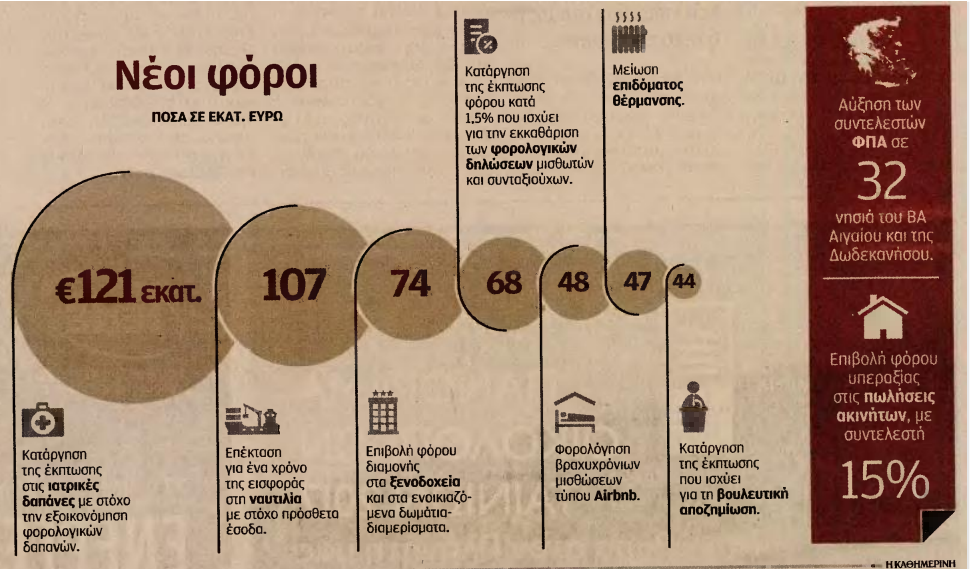

στο 13%. Στα νησιά που θα υποστούν την αύξηση των φορολογικών συντελεστών συμπεριλαμβάνονται η Λέσβος, η Χίος, η Σάμος, η Λήμνος, η Κως, η Κάλυμνος κ.α.

4. Τη μείωση του επιδόματος θέρμανσης. Το επίδομα θα περιοριστεί κατά 50%, κάτι που σημαίνει ότι είτε τα εισοδηματικά κριτήρια θα γίνουν αυστηρότερα είτε ότι το ποσό

του επιδόματος ανά λίτρο θα περιοριστεί. Η πρώτη δόση του μειωμένου επιδόματος θα χορηγηθεί τον Ιανουάριο του 2018.

5. Τη φορολόγηση των βραχυπρόθεσμων μισθώσεων. Με συντελεστές έως και 45% θα φορολογηθούν όσοι αποκτούν εισοδήματα από την ενοίκηση ακινήτων μέσω ηλεκτρονικής πλατφόρμας τύπου Airbnb.

6. Τους πωλητές ακινήτων. Με φόρο υπεραξίας 15% απειλούνται όσοι σχεδιάζουν να πωλήσουν ακίνητα, εάν το οικονομικό επιτελείο δεν καταφέρει να εξασφαλίσει ακόμη μία παράταση στην εφαρμογή του μέτρου.

7. Το ειδικό τέλος διαμονής. Από την 1η Ιανουαρίου 2018 επιβάλλεται φόρος διαμονής στα ξενοδοχεία και τα ενοικιαζόμενα δω-

μάτια-διαμερίσματα. Ο φόρος διαμονής ανέρχεται σε:

- 0,5 ευρώ ανά ημερήσια χρήση δωματίου για ξενοδοχεία 1-2 αστέρων.
- 1,5 ευρώ για 3 αστέρων.
- 3 ευρώ για 4 αστέρων.
- 4 ευρώ για 5 αστέρων.
- 0,50 ευρώ για τα ενοικιαζόμενα δωμάτια-διαμερίσματα.

— Η ΚΑΘΗΜΕΡΙΝΗ

### 3. ΨΑΛΙΔΙ 1,6 ΔΙΣ ΕΥΡΩ ΣΕ ΚΟΙΝΩΝΙΚΕΣ ΔΑΠΑΝΕΣ

Μέσο: . . . . . ΚΑΘΗΜΕΡΙΝΗ

Ημ. Έκδοσης: . . . 22/11/2017 Ημ. Αποδελτίωσης: . . . 22/11/2017

Σελίδα: . . . . . 22



# «Ψαλίδι» 1,6 δισ. ευρώ σε κοινωνικές δαπάνες

Μείωση χρηματοδότησης για ασφάλιση, περιθαλψη, πρόνοια

Της **ΡΟΥΛΑΣ ΣΑΛΟΥΡΟΥ**

**Η σημαντική μείωση** της κρατικής χρηματοδότησης, οι αυξημένες εισφορές προς τα ταμεία αλλά και ο περιορισμός των δαπανών για συντάξεις αποτελούν τα κύρια χαρακτηριστικά του κοινωνικού προϋπολογισμού για το 2018. Είναι χαρακτηριστικό ότι η στρόφιγγα του Δημοσίου για ασφάλιση, περιθαλψη και κοινωνική προστασία θα «κλείσει» τον επόμενο χρόνο περιορίζοντας τη χρηματοδότηση κατά 1,6 δισ. ευρώ, κυρίως λόγω της μείωσης του ΕΚΑΣ και του δραστικού περιορισμού των επικορηγώσεων προς τα ταμεία, τον ΕΟΠΥΥ και τα νοσοκομεία.

Βέβαια, τα ταμεία και κυρίως ο ΕΦΚΑ θα παρουσιάσουν σημαντικό πλεόνασμα, της τάξης των 859 εκατ. ευρώ, έναντι περιορισμένου (σε σχέση με το αρχικό υπολογιζόμενο) ελλείμματος 198 εκατ. ευρώ, κατά το τρέχον έτος.

Στην εισηγητική έκθεση του κρατικού προϋπολογισμού του 2018 αποκαλύπτεται ότι, σύμφωνα με τη μεθοδολογία European System of Accounts (ESA), οι κοινωνικές δαπάνες για ασφάλιση, περιθαλψη και προστασία εκτιμάται ότι θα διαμορφωθούν σε 19,438 δισ. ευρώ το 2018, έναντι 21,037 δισ. ευρώ το 2017. Μάλιστα, θα είναι μειωμένες ακόμη και σε σχέση με τα όσα προβλέπει και το μεσοπρόθεσμο πρόγραμμα που συμφώνησε η κυβέρνηση με τους εκπροσώπους των δανειστών τον περασμένο Μάιο (19,649 δισ. ευρώ).

Η επικορήνηση προς τον ΕΦΚΑ και τους λοιπούς ασφαλιστικούς

οργανισμούς εκτιμάται ότι θα είναι μειωμένη κατά 0,4% σε σχέση με το 2017, καθώς το κράτος υπολογίζει να καταβάλει στα ταμεία 15,88 δισ. ευρώ, έναντι 15,94 δισ. ευρώ το 2017. Σημαντικά μειωμένη, κατά 68,1%, θα είναι η κρατική χρηματοδότηση προς τον ΕΟΠΥΥ, ο οποίος θα λάβει μόλις 100 εκατ. ευρώ, έναντι 314 εκατ. ευρώ το 2017. Αντίστοιχα, μειωμένες κατά 28,6% θα είναι οι μεταβιβάσεις του Δημοσίου και προς τα νοσοκομεία (ΥΠΕ-ΠΕΔΥ) και από 1,30 δισ. ευρώ το τρέχον έτος, το κράτος θα καταβάλει 930 εκατ. ευρώ το 2018.

Συνολικά, οι Οργανισμοί Κοινωνικής Ασφάλισης, ήτοι τα ταμεία,

## Μόλις 450 εκατ. ευρώ θα δοθούν για προγράμματα απασχόλησης.

ο ΟΑΕΔ και ο ΕΟΠΥΥ θα παρουσιάσουν το 2018 πλεόνασμα 1,49 δισ. ευρώ, έναντι πλεονάσματος 1,58 δισ. ευρώ το 2017. Ειδικά τα ταμεία, βέβαια, θα παρουσιάσουν τη μεγαλύτερη βελτίωση, αφού από έλλειμμα 198 εκατ. ευρώ το τρέχον έτος, εκτιμάται ότι το 2018 θα παρουσιάσουν πλεόνασμα 859 εκατ. ευρώ (βελτίωση 1.057 εκατ. ευρώ σε σχέση με το 2017). Και αυτό, παρά τη επικορήνηση από το Δημόσιο θα είναι μειωμένη κατά 638 εκατ. ευρώ.

Η μεταβολή αυτή οφείλεται, σύμφωνα με το υπουργείο Οικονομικών, κυρίως:

α) Στην αύξηση των εσόδων κατά

306 εκατ. ευρώ, η οποία οφείλεται κυρίως στην αύξηση των ασφαλιστικών εισφορών κατά 360 εκατ. ευρώ έναντι του 2017, λόγω της αύξησης των εισφορών των μισθωτών του ιδιωτικού τομέα από τη βελτίωση της απασχόλησης.

β) Στη μείωση των εξόδων κατά 119 εκατ. ευρώ, κυρίως λόγω της μείωσης της συνταξιοδοτικής δαπάνης.

γ) Στην επιβράδυνση του ρυθμού αύξησης των απλήρωτων υποχρεώσεων των ασφαλιστικών ταμείων ως αποτέλεσμα κυρίως της πληρωμής των εκκρεμιών αιτήσεων για εφάπαξ. Μάλιστα, ξεκαθαρίζεται ότι στο πλαίσιο του προγράμματος εξόφλησης των ληξιπρόθεσμων οφειλών, εντός του 2017 έχουν εξοφληθεί 323 εκατ. ευρώ που αφορούν εκκρεμείς αιτήσεις συνταξιοδότησης.

Οι δαπάνες του Δημοσίου, ως εργοδότη, για αποδοχές και συντάξεις προβλέπεται να ανέλθουν στα 12,2 δισ. ευρώ, αυξημένες κατά 371 εκατ., κυρίως λόγω αυξημένων εισφορών υπέρ του ΕΦΚΑ (από 3,33% σε 6,67% το 2018), της αναμόρφωσης των ειδικών μισθολογίων και της συνεχιζόμενης από το 2017 μείωσης των συνταξιοδοτήσεων.

Όσο για τον ΟΑΕΔ, μόλις 450 εκατ. ευρώ εκτιμώνται οι δαπάνες για προγράμματα απασχόλησης, και μάλιστα το ποσό αυτό είναι αυξημένο σε σχέση με το 2017 κατά 100 εκατ. ευρώ. Τέλος, στο σκέλος των επιδομάτων, ο προϋπολογισμός προβλέπει αυξήσεις για αυτά που διανέμονται σε πρώτο και δεύτερο παιδί, καθώς και επέκταση των σχολικών γευμάτων σε όλα των επικράτεια.

## Επικορηγήσεις φορέων

Ποσά σε εκατ. ευρώ

	2017		2018	Μεταβολή % 2018/17
	Προβλέψεις Μεσοπρόθεσμου	Εκτιμήσεις	Προβλέψεις	
Επικορηγήσεις σε ΟΤΑ	53	38	53	37,4
Επικορηγήσεις σε ΕΦΚΑ και λοιπούς ασφαλιστικούς οργανισμούς	16.047	15.943	15.882	-0,4
Επικορηγήσεις σε ΕΟΠΥΥ	326	314	100	-68,1
Κοινωνική προστασία (ΑΚΑΓΕ)	505	505	522	3,4
Επικορηγήσεις σε νοσοκομεία, ΥΠΕ-ΠΕΔΥ <sup>1</sup>	1.301	1.303	930	-28,6
Επικορηγήσεις σε νοσοκομεία για εφημερίες ιατρών και πρόσθετες παροχές λοιπού νοσηλευτικού προσωπικού	322	332	343	3,1
Επικορηγήσεις σε ΔΕΚΟ (ήλπν συγκοινωνιακών φορέων) <sup>1, 2</sup>	74	92	76	-17,4
Επικορηγήσεις σε συγκοινωνιακούς φορείς	193	265	179	-32,3
Επικορηγήσεις σε Ν.Π. εντός Γενικής Κυβέρνησης	645	692	658	-5,0
Επικορηγήσεις σε Ν.Π. εκτός Γενικής Κυβέρνησης <sup>2</sup>	227	261	228	-12,7
<b>ΣΥΝΟΛΟ</b>	<b>19.693</b>	<b>19.745</b>	<b>18.971</b>	<b>-3,9</b>

1. Οι εκτιμήσεις πραγματοποιήσεων έτους 2017 περιλαμβάνουν 2,4 εκατ. ευρώ στις επικορηγήσεις νοσοκομείων και 16,7 εκατ. ευρώ στις επικορηγήσεις ΔΕΚΟ για δαπάνες αντιμετώπισης των μεταναστευτικών ροών από το υπουργείο Υγείας.

2. Η ΤΡΑΙΝΟΣΕ θεωρείται φορέας εντός της Γενικής Κυβέρνησης μέχρι την ημερομηνία της αποκρατικοποίησης της (14/9/2017).

Η ΚΑΘΗΜΕΡΙΝΗ

## Στα 4,49 δισ. τα χρέη του Δημοσίου

**Μια νέα γενιά** ληξιπρόθεσμων οφειλών δημιούργησε η κυβέρνηση την περίοδο 2015-2017. Από τον Δεκέμβριο του 2014 που τα ληξιπρόθεσμα χρέη του Δημοσίου ανέρχονταν στα 3,8 δισ. ευρώ και παρά το γεγονός ότι μέχρι και τον Οκτώβριο του 2017 έλαβε από τον Ευρωπαϊκό Μηχανισμό Σταθερότητας (ΕΜΣ) 5,1 δισ. ευρώ για την αποπληρωμή τους, συνεχίζει να χρωστάει 4,49 δισ. ευρώ. Ωστόσο, στην εισηγητική έκθεση επισημαίνεται ότι η εξόφληση των ληξιπρόθεσμων υποχρεώσεων αποτελεί βασική προτεραιότητα για το υπουργείο Οικονομικών, δεδομένου ότι συμβάλει στην ενίσχυση της αξιοπιστίας των φορέων, στην εξυγίανση των προϋπολογισμών τους αλλά και στην τόνωση της ρευστότητας

της οικονομίας. Αυτό, όμως, που πραγματικά αποδεικνύεται είναι ότι η κυβέρνηση όλα αυτά τα χρόνια δημιούργησε νέα χρέη και συγκεκριμένα για κάθε 7,7 ευρώ που πλήρως δημιουργούσε νέα χρέη 10 ευρώ. Όπως τονίζεται στην εισηγητική έκθεση, στόχος είναι η περαιτέρω μείωση των ληξιπρόθεσμων υποχρεώσεων το 2018. Συγκεκριμένα, αναφέρεται ότι «με τη συνέχιση της ροής χρηματοδοτήσεων από τον ΕΜΣ εντός του 2018 και της προσπάθειας των φορέων για την εξόφληση ληξιπρόθεσμων υποχρεώσεων, αλλά και τη στενή εποπτεία και παρακολούθηση από πλευράς του Γενικού Λογιστηρίου του Κράτους, αναμένεται η περαιτέρω μείωσή τους εντός του 2018. Απώτερος στόχος είναι να ομαλο-

ποιηθεί ο τρόπος αποπληρωμής των υποχρεώσεων της Γενικής Κυβέρνησης προς τρίτους, ενισχύοντας τη ρευστότητα της οικονομίας».

### Ποιοι χρωστούν

Σύμφωνα με τα στοιχεία από τα 4,49 δισ. ευρώ:

- 234 εκατ. χρωστούν τα υπουργεία.
- 322 εκατ. είναι τα χρέη της Τοπικής Αυτοδιοίκησης.
- 2,051 δισ. οφείλουν οι οργανισμοί κοινωνικής ασφάλισης εκ των οποίων τα 910 εκατ. ο ΕΟΠΥΥ.
- 552 εκατ. τα χρέη των νοσοκομείων.
- 400 εκατ. χρωστούν διάφορα νομικά πρόσωπα.
- 931 εκατ. οι εκκρεμείς επιστροφές φόρων.

#### 4. ΜΕΓΑΛΗ ΚΟΡΟΪΔΙΑ ΜΕ ΤΟ ΜΕΡΙΣΜΑ

Μέσο: . . . . . ΔΗΜΟΚΡΑΤΙΑ

Ημ. Έκδοσης: . . . 22/11/2017 Ημ. Αποδελτίωσης: . . . 22/11/2017

Σελίδα: . . . . . 3



# Η απίστευτη κοροΐδια με το μερίσμα!

**Το τρικ της «διαμονής στην ίδια στέγη» αποκλείει πολίτες από το βοήθημα! Γραφειοκρατικός λαβύρινθος η αίτηση**

Ρεπορτάζ  
**Στέλιος Κράβουλου**  
skraloglou@dimokratianews.gr

**Ο**σοι έχουν «φιλοξενούμενους» στο σπίτι τους αλλά και όσοι φιλοξενούνται σε κάποιο σπίτι κινδυνεύουν να βρεθούν εκτός κοινωνικού μερίσματος, ενώ όσοι το δικαιούνται είναι πολύ πιθανόν να μπλεχτούν σε μια δαιδαλώδη γραφειοκρατική διαδικασία αίτησης που σίγουρα θα φέρει στα όριά του το TAXISnet!

Ο εντοπισμός των δικαιούχων «ευάλωτων νοικοκυριών» θα γίνει κατόπιν ηλεκτρονικής υποβολής αιτήσεων-υπεύθυνων δηλώσεων των ενδιαφερομένων σε ειδική εφαρμογή που θα ανοίξει στο TAXISnet.

Στη συνέχεια θα ακολουθήσει διασταύρωση των στοιχείων που θα δηλώσουν στις αιτήσεις τους με τα ποσά συνολικού επίσημου οικογενειακού φορολογητέου εισοδήματος που έχουν αναγράψει στις φεινές φορολογικές δηλώσεις τους, καθώς και με τα δεδομένα του ηλεκτρονικού αρχείου των δηλώσεων Ε9 για την ακίνητη περιουσία τους.

Και εδώ είναι η κοροΐδια! Ως «ευάλωτο νοικοκυριό» νοείται «το σύνολο των προσώπων που διαμένουν κάτω από την ίδια στέγη, συμπεριλαμβανομένων και των φιλοξενούμενων ατόμων». Η παραπάνω «φιλοσοφία» χορήγησης αποκλείει ουσιαστικά μεγάλο αριθμό φτωχών πολιτών από το δικαίωμα είσπραξης του κοινωνικού μερίσματος, δεδομένου ότι σήμερα στη χώρα μας υπάρχουν



*Ευαλέτης Τσιβαλάτος και Εφη Αρχειούλου από την προχθεινή συζήτηση για το κοινωνικό μερίσμα*

πάρα πολλοί άνεργοι και άποροι γενικότερα ενήλικες, οι οποίοι συγκατοικούν με τους γονείς τους ή με άλλους στενούς συγγενείς τους και έχουν δηλώσει στις φεινές φορολογικές δηλώσεις ως «φιλοξενούμενοι» στα σπίτια των οικείων τους. Στις περιπτώσεις αυτές θα συνυπολογίζονται αθροιστικά τα ετήσια εισοδήματα όλων των ατόμων που συγκατοικούν, οπότε, αν τα εισοδήματα αυτά είναι υψηλά και υπερβαίνουν τα προβλεπόμενα όρια, τότε τα «νοικοκυριά» στα οποία ανήκουν τα ενήλικα άνεργα άτομα

δεν θα δικαιούνται κανένα ποσό μερίσματος, με συνέπεια και τα άνεργα και άπορα αυτά άτομα να μείνουν χωρίς μερίσμα.

Σύμφωνα με πληροφορίες, κάθε φορολογούμενος θα πρέπει να μπει σε μία νέα πλατφόρμα (κοινωνικομερισμα.gr) η οποία θα αντλεί στοιχεία από την αντίστοιχη του TAXISnet.

Επίσης, οι ενδιαφερόμενοι θα πρέπει πιθανότατα να αναγράψουν και τους αριθμούς IBAN των τραπεζικών λογαριασμών στους οποίους επιθυμούν να πιστωθούν τα ποσά.





ΤΕΤΑΡΤΗ 22 ΝΟΕΜΒΡΙΟΥ 2017

**Πολιτική**

**Δ** 04

# «Μυρίζει αίμα» ο στόχος για το πλεόνασμα

**Ο πήχης του 3,82% στον Προϋπολογισμό του 2018 ξεπερνά ακόμη και το όριο από τους δανειστής. Ποια είναι τα νέα μέτρα**

Ρεπορτάζ  
**Στ. Κράσση, Μ. Ροζάκος**  
skraloglou@dimokratianews.gr  
mrozakos@dimokratianews.gr

**Π**λεόνασμα-μαμούθ, που θα φτάσει το 3,82% του ΑΕΠ, δηλαδή 7,051 δισ. ευρώ, προβλέπει ο Κρατικός Προϋπολογισμός για το 2018, παρά το γεγονός ότι πριν από λίγους μήνες η κυβέρνηση είχε επιδοθεί σε αγώνα ενάντια στην ομηρία σε υψηλά πρωτογενή πλεονάσματα.

Το τελικό κείμενο του Προϋπολογισμού, που κατατέθηκε χθες στη Βουλή από τον αναπληρωτή υπουργό Οικονομικών Γιώργου Χουλιαράκη, ξεπερνά ακόμα και τον μηνονιακό στόχο (3,5% του ΑΕΠ) κατά 587.000.000 ευρώ και στηρίζεται σε ένα αυστηρό πρόγραμμα λιτότητας με νέα μέτρα, τα οποία έχουν ήδη ψηφιστεί, αλλά τίθενται σε εφαρμογή από 1ης Ιανουαρίου, με στόχο πρόσθετα φορολογικά έσοδα ύψους 951.000.000 ευρώ.

Ειδικότερα, τα φορολογικά έσοδα αναμένεται να διαμορφωθούν το 2018 στα 48,1 δισ. ευρώ, από 47,2 δισ. ευρώ φέτος. Εξ αυτών, τα 20,766 δισ. ευρώ θα προέλθουν από άμεσους φόρους (αύξηση κατά 478.000.000 ευρώ σε σύγκριση με φέτος) και τα 27,390 δισ. ευρώ από έμμεσους φόρους (αύξηση κατά 473.000.000 ευρώ έναντι του 2017).

Τα κυριότερα νέα μέτρα του 2018 είναι τα εξής: αύξηση των

συντελεστών ΦΠΑ σε 32 νησιά, επαναφορά του φόρου υπεραξίας στις πωλήσεις ακινήτων, κατάργηση της έκπτωσης 10% επί του φόρου στις ιατρικές δαπάνες, περικοπή του κονδυλίου για το επίδομα θέρμανσης κατά 50%, κατάργηση της έκπτωσης φόρου 1,5% κατά την εκκαθάριση των φορολογικών δηλώσεων μισθωτών και συνταξιούχων, επιβολή φόρου επί των εισοδημάτων από βραχυπρόθεσμες διαδικτυακές μισθώσεις ακινήτων, επιβολή φόρου διαμονής στα ξενοδοχεία και τα ενοικιαζόμενα δωμάτια, κατάργηση όλων των άλλων επιδομάτων για τους δικαιούχους του Κοινωνικού Επιδόματος Αλληλεγγύης (ΚΕΑ), αύξηση εισφορών για τους ελεύθερους επαγγελματίες, αυστηρή εφαρμογή του rebate για τη δαπάνη φαρμάκου και του claw back για τα ιδιωτικά θεραπευτήρια και διαγνωστικά κέντρα, επέκταση της εισφοράς στη ναυτιλία για έναν χρόνο, κατάργηση της έκπτωσης για τη βουλευτική αποζημίωση και τη φοροαπαλλαγή των δικαστικών.

Παράλληλα, μειωμένες κατά 1,6 δισ. ευρώ ή 7,6% προβλέπεται να είναι οι δαπάνες για την ασφάλιση, την περίθαλψη και την κοινωνική προστασία το 2018 σε σχέση με φέτος. Πιο αναλυτικά, οι σχετικές δαπάνες υπολογίζεται να ανέλθουν στα 19,438 δισ. ευρώ το 2018, έναντι 21,037 δισ. ευρώ το 2017. Μάλιστα, οι κοινωνικές δαπάνες θα πέσουν το 2018 κάτω και από το επίπεδο που προβλέ-



Από τη χθεσινή παράδοση του Προϋπολογισμού του 2018 από τον αναπ. υπουργό Οικονομικών Γιώργο Χουλιαράκη στον πρόεδρο της Βουλής Νίκο Βούτση, πίσω από τον Νικήτα Καυλαμάνη

## Πρόβλεψη-σοκ για άλμα του δημόσιου χρέους στα 332 δισ.

**ΤΗΝ** εκτίναξη του δημόσιου χρέους στα 332 δισ. ευρώ, δηλαδή 13,7 δισ. ευρώ υψηλότερα σε σύγκριση με φέτος, προβλέπει το τελικό σχέδιο του Προϋπολογισμού του 2018, από το οποίο προκύπτει ακόμα ότι η κυβέρνηση φιλοδοξεί να δημιουργήσει ταμειακό «μαξιλάρι» ύψους τουλάχιστον 10 δισ. ευρώ, ώστε να διευκολυνθεί η επιστροφή στις αγορές μετά την ολοκλήρωση του 3ου Μηνονίου.

Σύμφωνα με τον Προϋπολογισμό, το χρέος θα φθάσει το 2018 τα 332 δισ. ευρώ ή 179,8% του ΑΕΠ, έναντι 318,3 δισ. ευρώ ή 178,2% του ΑΕΠ φέτος.

Η αύξηση είναι εντυπωσιακή, ιδίως αν ληφθεί υπόψη ότι θα μειωθούν ο δανεισμός μέσω γερως κατά 6 δισ. ευρώ (από 15 δισ. ευρώ φέτος σε 9 δισ. ευρώ το 2018) και το σток των έντοκων γραμματίων κατά 1,2 δισ. ευρώ (από 14,9 δισ. ευρώ σε 13,7 δισ. ευρώ).

Η περαιτέρω διόγκωση του χρέους αποδίδεται στις νέες δανειακές δόσεις, συνολικού ύψους 13,258 δισ. ευρώ, που προβλέπεται ότι θα λάβει η Ελλάδα από τον Ευρωπαϊκό Μηχανισμό Σταθερότητας (ESM) και τις νέες εκδόσεις ομολόγων.

πει το Μεσοπρόθεσμο Πρόγραμμα που ψήφισε η κυβέρνηση τον περασμένο Μάιο (19,649 δισ. ευρώ).

### Παραδοχή

Το υπουργείο Οικονομικών παραδέχεται, εμμέσως, στον Προϋπολογισμό ότι τα κρατικά «φέσια» δεν θα μndenιστούν το 2018. «Αναμένεται η περαιτέρω μείωση του εντός του 2018. Απώτερος στόχος είναι να ομαλοποιηθεί ο τρόπος αποπληρωμής των υποχρεώσεων της Γε-

νικής Κυβέρνησης προς τρίτους» αναφέρει απλά το τελικό κείμενο, που προβλέπει να διατεθούν για την αποπληρωμή ληξιπρόθεσμων οφειλών του Δημοσίου 2,2 δισ. ευρώ τη νέα χρονιά.

Τέλος, φέτος εκτιμάται ότι θα επιτευχθεί πρωτογενές πλεόνασμα 2,44% του ΑΕΠ ή 4,360 δισ. ευρώ, χωρίς να συνυπολογίζεται το κοινωνικό μέρισμα ύψους 0,78% του ΑΕΠ ή 1,4 δισ. ευρώ. Η επίδοση αυτή ξεπερνά τον μνημονι-

ακό στόχο (1,75% του ΑΕΠ) κατά 0,69% του ΑΕΠ ή 1,235 δισ. ευρώ. Το 2017 αναμένεται να κλείσει με ανάπτυξη 1,6% και ανεργία 21,7%, ενώ το 2018 προσδοκείται ανάπτυξη 2,5% και μείωση της ανεργίας στο 20,2%.

Για την προσεχή χρονιά προϋπολογίζονται εξάλλου έσοδα 2,74 δισ. ευρώ από ιδιωτικοποιήσεις, ενώ το Πρόγραμμα Δημοσίων Επενδύσεων θα παραμείνει «κόλλημένο» στα 6,75 δισ. ευρώ.

## Αγριο ψαλίδι στις δαπάνες υπουργείων, με πρώτα το Υγείας και το Αμυνας

**ΑΙΜΑΤΗΡΕΣ** περικοπές στα ανώτατα όρια δαπανών πολλών υπουργείων, προκειμένου να επιτευχθεί το πρωτογενές πλεόνασμα των 7 δισ. ευρώ (3,82%), περιλαμβάνει ο Προϋπολογισμός του επόμενου έτους.

Οι συνολικές δαπάνες προβλέπεται να μειωθούν σχεδόν κατά 2,1 δισ. ευρώ, από τα 57,265 δισ. ευρώ στα 55,188 δισ. ευρώ. Η μεγαλύτερη μείωση καταγράφεται στους προϋπολογισμούς των υπουργείων Υγείας

και Εθνικής Αμυνας, μείωση που φτάνει τα 600.000.000 ευρώ.

Στο υπουργείο Υγείας τα ανώτατα όρια δαπανών υποχωρούν από τα 4,3 δισ. ευρώ στα 3,7 δισ. ευρώ, ενώ στο υπουργείο Εθνικής Αμυνας πέφτουν από τα 3,578 δισ. ευρώ στα 2,985 δισ. ευρώ. Αξίζει πάντως να σημειωθεί ότι από τις επιμέρους δαπάνες του υπουργείου Εθνικής Αμυνας καταγράφεται αύξηση κατά 35.000.000 ευρώ στα εξοπλι-

στικά προγράμματα, που σκαρφολώνουν από τα 475.000.000 ευρώ στα 510.000.000 ευρώ.

Σημαντική μείωση, ύψους 150.000.000 ευρώ, προβλέπεται στις δαπάνες του υπουργείου Αγροτικής Ανάπτυξης (από 1,239 δισ. ευρώ στο 1,094 δισ. ευρώ), ενώ και ο προϋπολογισμός του υπουργείου Πολιτισμού και Αθλητισμού περιορίζεται κατά 60.000.000 ευρώ. Στον αντίποδα, αυξημένα κατά 470.000.000 ευρώ είναι τα ανώτατα όρια δα-

πανών στο υπουργείο Υποδομών και Μεταφορών και διαμορφώνονται στα 2,472 δισ. ευρώ από 2,1 δισ. ευρώ που ήταν φέτος.

Ενισχυμένος κατά 180.000.000 ευρώ είναι ο προϋπολογισμός του υπουργείου Παιδείας, κατά 150.000.000 ευρώ του υπουργείου Εργασίας, ενώ διπλασιάζονται οι δαπάνες του υπουργείου Ψηφιακής Πολιτικής (από τα 39.000.000 ανεβαίνουν στα 73.000.000 ευρώ).

## 6. ΑΛΛΑΓΕΣ ΣΤΟ ΚΟΙΝΩΝΙΚΟ ΤΙΜΟΛΟΓΙΟ ΤΗΣ ΔΕΗ

Μέσο: . . . . . STAR PRESS

Ημ. Έκδοσης: . . .22/11/2017 Ημ. Αποδελτίωσης: . . .22/11/2017

Σελίδα: . . . . . 11



# Αλλαγές στο Κοινωνικό Τιμολόγιο της ΔΕΗ

**ΕΠΙΔΟΤΗΣΗ** Κοινωνικού Τιμολογίου, με τη χορήγηση εκπτώσεων από 22% έως 83%, προτείνει στο υπουργείο Περιβάλλοντος η Ρυθμιστική Αρχή Ενέργειας, εισάγοντας για πρώτη φορά οικονομικά και περιουσιακά κριτήρια.

**Στο ΚΟΤ εισέρχονται οι δικαιούχοι του Κοινωνικού Εισοδήματος Αλληλεγγύης (ΚΕΑ) και οι πολύτεκνοι, οι**

**οποίοι σήμερα απολαμβάνουν μια διαφορετική τιμολόγηση της ηλεκτρικής ενέργειας που καταναλώνουν ανάλογα με τα προστατευόμενα μέλη.**

Τη μεγαλύτερη έκπτωση 83% θα λάβουν οι δικαιούχοι του Κοινωνικού Εισοδήματος Αλληλεγγύης, που διαβιούν σε συνθήκες ακραίας φτώχειας. Οι καταναλωτές της κατηγορίας αυτής θα πάρουν πλήρη

απαλλαγή από τις ρυθμιζόμενες χρεώσεις που περιλαμβάνονται στους λογαριασμούς ρεύματος και ανήκουν στη νέα κατηγορία, που αποκαλείται στο προτεινόμενο σχέδιο «βαθμίδα επιδότησης ΚΕΑ».

Από το ΚΟΤ εξαιρούνται όσοι εμπíπτουν στις διατάξεις του φόρου πολυτελείας, όσοι δηλώνουν δαπάνες για αμοιβές πληρωμάτων σκαφών ανα-

ψυχής, δαπάνες για διδάκτρα σε ιδιωτικά σχολεία, οικιακούς βοηθούς, οδηγούς αυτοκινήτων, δασκάλους και άλλο προσωπικό κ.α. **Επίσης προτείνεται να απορρίπτονται οι έχοντες οχήματα μεγάλου κυβισμού. Διατηρούνται την ίδια στιγμή τα υφιστάμενα εισοδηματικά κριτήρια του ΚΟΤ, για να μη γίνει πιο αυστηρό το πλαίσιο εφαρμογής.**



## 7. ΚΟΙΝΗ ΕΥΠΡΕΠΕΙΑ ΣΤΗ ΛΕΣΒΟ

Μέσο: . . . . . ΚΑΘΗΜΕΡΙΝΗ

Ημ. Έκδοσης: . . . 22/11/2017 Ημ. Αποδελτίωσης: . . . 22/11/2017

Σελίδα: . . . . . 20



### ΔΙΑΓΩΝΙΩΣ

ΤΟΥ ΤΑΚΗ ΘΕΟΔΩΡΟΠΟΥΛΟΥ

## Κοινή ευπρέπεια στη Λέσβο

**Π**ώς θα στίζονταν οι βιοτέχνες της αντιρατσιστικής νομοθεσίας, οι αλληλέγγυοι και οι συναφείς επιτηδευματίες αν εξαφανιζόταν από τον ορίζοντα το φάντασμα της ξενοφοβίας και της ισλαμοφοβίας; Πρόβλημα για όχι και τόσο δυνατούς λύτες. Προχθές Δευτέρα οι κάτοικοι της Λέσβου κήρυξαν γενική απεργία και συγκεντρώθηκαν για να αντισταθούν στην απειλή που αισθάνονται ότι αποτελεί για τη ζωή τους η ανεξέλεγκτη εισβολή μεταναστών. Ποιοι είπατε; Οι κάτοικοι της Λέσβου; Μα αυτοί δεν τους είχαν υποδεχθεί το 2015 με ανοικτές τις αγκάλες; Αυτοί δεν έλεγαν «φέρτε μας κι άλλους να τους βοηθήσουμε»; Αυτοί δεν προτάθηκαν για Νομπέλ Ειρήνης; Αυτούς δεν επισκέφθηκε η αειθαλής Βανέσα Ρεντγκρέιβ; Η Αντζελίνα Τζολί; Πού πήγε η καλή τους η καρδιά; Πώς σκλήρυνε έτσι; Ποιο πλήγμα δέχθηκε το μαλακό υπογάστριο του ανθρωπισμού τους; Πώς αλλάζει έτσι ο άνθρωπος. Είναι ξενόφοβοι οι κάτοικοι της Λέσβου; Είναι ισλαμόφοβοι; Βιοτέχνες του αντιρατσισμού και αλληλέγγυοι, γρηγορείτε. Οι δουλειές ανοίγουν επιπέλους.

«**Επιμένουμε** να μη βλέπουμε αυτό που βλέπουμε», έλεγε ο Charles Réguy. Αυτό που βλέπουμε χωρίς να το βλέπουμε είναι καθαρό. Όταν η πλημμυρίδα των πληθυσμών ξεχύθηκε στην «επικράτεια» -εντός εισαγωγικών εννοείται- δεν είχαμε μόνον έναν πρωθυπουργό που δήλωνε ανερευθρίαστα ότι η θάλασσα δεν έχει σύνορα, δεν είχαμε μόνον μια διοίκηση διαλυμένη και μια αστυνομία εθισμένη στο «πέρα βρέχει» του Δημοσίου. Είχαμε κι έναν πληθυσμό ενοχοποιημένο από την ηγεμονία των ταρτούφων της Αριστεράς που κήρυτταν ότι όποιος τολμήσει να πει ότι υπάρχει κοινωνικό πρόβλημα με την εισβολή και τη διάχυση τόσων μεταναστών στους δρόμους και τις πλατείες των πόλεών μας, αυτός ήταν τουλάχιστον ρατσιστής. Ολόκληρη η Ελλάδα ήταν ύποπτη για ξενοφοβία και ρατσισμό, και εννοείται κανείς δεν ήθελε να καταδικασθεί. Στην υπόθεση συμμετείχε και η προοδευτική Ευρώπη. Ασε τα κορόιδα να ξεπλύνουν τις δικές μας ενοχές. Ούτως ή άλλως μας χρωστούν. Μεγάλες στιγμές για τους εγχώριους βιοτέχνες του αντιρατσισμού και τους αλληλέγγυους.

**Το πρόβλημα** των κατοίκων της Λέσβου δεν είναι φυλετικό. Το πρόβλημά τους είναι ότι βλέπουν την καθημερινότητά τους, τη ζωή που έφτιαξαν ή θέλουν να φτιάξουν, να αλλοιώνεται και να απειλείται. Οι πληθυσμοί αυτοί που συρρέουν καθημερινά και απειλούν τη δημογραφική σύσταση του νησιού, το οποίο παραμένει ελληνικό μέχρι νεωτέρας, δεν θέλουν ούτε να ενταχθούν στον τρόπο ζωής τους ούτε να αποδεχθούν τον τρόπο ζωής τους. Την κοινή ευπρέπεια διεκδικούν.



**Αγαπητοί Συνεργάτες**

- Θα ήθελα για μια ακόμη φορά να σας ευχαριστήσω για την καθημερινή προσπάθεια που καταβάλλετε για την έκδοση όσο γίνεται περισσότερων αποφάσεων συνταξοδότησης και να σας καλέσω, μετά την ψήφιση της τροπολογίας για τις συντάξεις λόγω θανάτου και την εντός των επομένων ημερών διάθεση της εφαρμογής για τη διαδοχική ασφάλιση, να συνεχίσουμε όλοι μαζί με τον ίδιο ρυθμό και ένταση αξιοποιώντας και τα Σαββατοκύριακα που απομένουν έως και τις 17/12 ούτως ώστε να πληρώσουμε όσους περισσότερους ασφαλισμένους μπορούμε, δοθέντος ότι θα έχουμε εμβόλιμη πληρωμή συντάξεων στις 28/11/2017 και το διάστημα από 27-29/12/2017.

Σας ευχαριστώ από καρδιάς και εύχομαι καλή συνέχεια.

Με εκτίμηση  
Από το Γραφείο Διοικητή ΕΦΚΑ  
κ. Αθανάσιου Μπακαλέξη  
Τηλ. Επικ: 210-5224861  
Fax: 210-6229180

Η επιστολή με την οποία ο διοικητής του ΕΦΚΑ ομολογεί την πλήρη αποδιοργάνωση των υπηρεσιών κοινωνικής ασφάλισης

## Συντάξεις

# Η μεγάλη κοροϊδία με τη διαδοχική ασφάλιση

Βρίσκονται στο ψυγείο και ενάμιση χρόνο μετά τον νόμο Καιρούγκαλου δεν είναι έτοιμη η εφαρμογή για τη χορήγησή τους

ΤΟΥ ΗΛΙΑ ΓΕΩΡΓΑΚΗ

Την παταγώδη αποτυχία της κυβέρνησης στην έκδοση συντάξεων διαδοχικής ασφάλισης που παραμένουν παγωμένες για ενάμιση χρόνο ομολογεί ο διοικητής του ΕΦΚΑ Αθανάσιος Μπακαλέξης με νέα επιστολή του προς τους εργαζόμενους του φορέα. Πρόκειται για 60.000 συντάξεις διαδοχικής ασφάλισης από το σύνολο των 100.000 εκκρεμών αιτήσεων συνταξιοδότησης που παραμένουν στο ράφι των αρμοδίων υπηρεσιών από την περασμένη άνοιξη όταν ψηφίσθηκε ο νόμος Καιρούγκαλου και άλλαξε ο τρόπος υπολογισμού τους.

Ο Μπακαλέξης, στην επιστολή του προς τους εργαζόμενους του ΕΦΚΑ, την οποία παρουσιάζουν «ΤΑ ΝΕΑ», παραδέχεται ότι δεν είναι ακόμη έτοιμη η εφαρμογή για την έκδοση των συντάξεων διαδοχικής ασφάλισης παρ' όλο που η σχετική εγκύκλιος έχει εκδοθεί τον περασμένο Οκτώβριο και ο νέος νόμος ισχύει από την άνοιξη του 2016!!! Και ενώ ουσιαστικά ο διοικητής του ΕΦΚΑ ομολογεί με την επιστολή του αυτή την πλήρη αποδιοργάνωση των υπηρεσιών κοινωνικής ασφάλισης και τις τεράστιες πολιτικές ευθύνες της κυβέρνησης για τις καθυστερήσεις εις βάρος δεκάδων χιλιάδων συνταξιούχων, καλεί εκ νέου τους εργαζόμενους να εντατικοποιήσουν την εργασία δουλεύοντας ακόμη και τα Σαββατοκύριακα προκειμένου να γίνουν 2-3 εμβόλιμες πληρωμές εκκρεμών συντάξεων έως το τέλος του χρόνου. Με κοινή τους ανακοίνω-

ση, η Πανελλήνια Ομοσπονδία Προσωπικού στους Οργανισμούς Κοινωνικής Πολιτικής (ΠΟΠΟΚΠ) και η Πανελλήνια Ομοσπονδία Εργαζομένων (ΠΟΣΕ) ΙΚΑ καταγγέλλουν τις πρακτικές της διοίκησης του ΕΦΚΑ και καλούν τους εργαζόμενους «να αγνοήσουν κάθε τέτοια προσηχηματική παραίνεση και εντολή». Απλώς προτρέπουν τους συναδέλφους τους να συνεχίσουν την προσπάθεια «με όποιο τρόπο οι ίδιοι θεωρούν αποτελεσματικότερο και ανθρωπίνως δυνατό», με μοναδική αναφορά στη συνείδησή τους, στην κοινωνική τους ευαισθησία και στην εξυπηρέτηση των αναγκών των ασφαλισμένων.

Η ΠΟΠΟΚΠ και η ΠΟΣΕ ΙΚΑ θεωρούν ότι «η έκδοση του μέγιστου αριθμού συνταξιοδοτικών αποφάσεων στο βαθμό που εξαρτάται από την προσωπική εργασία των εργαζομένων και την εκπλήρωση των υποχρεώσεών τους επιτυγχάνεται εντός του νόμιμου ωραρίου εργασίας και της επιπλέον καθημερινής τους απασχόλησης στα ειδικά κλιμάκια που έστω και με καθυστέρηση συστάθηκαν για το συγκεκριμένο σκοπό, με τις εργασίες ώρες σε πολλές περιπτώσεις να ξεπερνούν τις 60 ανά εβδομάδα». Οι Ομοσπονδίες εκτιμούν ότι «είναι αδύνατο ακόμη κι αν θεωρητικά οι εργαζόμενοι δουλέψουν επί 24ώρου βάσεως να υπερβούν τις αντικειμενικές δυσκολίες και τα προβλήματα που λόγω της αδράνειας και της έλλειψης σχεδιασμού από την πλευρά του υπουργείου και της διοίκησης διαιωνίζονται και δυσχεραίνουν την επίτευξη του στόχου της γρήγορης απονομής όλων των συντάξεων».



## 9. ΠΡΙΟΝΟΚΟΡΔΕΛΑ 1,6 ΔΙΣ ΕΥΡΩ ΣΤΟ ΚΟΙΝΩΝΙΚΟ ΚΡΑΤΟΣ

Μέσο: . . . . . ΕΛΕΥΘΕΡΙΑ ΤΟΥ ΤΥΠΟΥ

Ημ. Έκδοσης: . . . 22/11/2017 Ημ. Αποδελτίωσης: . . . 22/11/2017

Σελίδα: . . . . . 19



# Πριονοκορδέλα 1,6 δισ. ευρώ στο κοινωνικό κράτος

Ακυρώνουν το κοινωνικό προφίλ που επιχειρεί να προβάλει ο πρωθυπουργός Αλέξης Τσίπρας τα δεδομένα του προϋπολογισμού. Το κονδύλι για το κοινωνικό κράτος, δηλαδή οι δαπάνες για ασφάλιση, περίθαλψη και κοινωνική προστασία, θα συρρικνωθούν το 2018. Προβλέπεται μείωση κατά 1,6 δισ. ευρώ, στα 19,438 δισ. από 21,037 το τρέχον έτος.

Τις περικοπές θα υποστούν κατά κύριο λόγο οι συνταξιούχοι, οι οποίοι μέχρι και σήμερα λαμβάνουν ΕΚΑΣ, αλλά και δικαιούχοι επιδομάτων όπως τα οικογενειακά. Πιο αναλυτικά, οι δικαιούχοι του ΕΚΑΣ θα δουν πρώτοι τις αλλαγές στα κριτήρια χορήγησης του επιδόματος. Από 1ης Ιανουαρίου 2018 χιλιάδες χαμηλοσυνταξιούχοι θα χάσουν έως και 1.400 ευρώ τον χρόνο. Για το συγκεκριμένο βοήθημα θα διατεθούν μόλις 80.000.000 ευρώ, από 900.000.000 ευρώ που δίδονταν πριν από το 3ο μνημόνιο και 320.000.000 ευρώ που δόθηκαν φέτος. Το 2019 το ΕΚΑΣ καταργείται.

Παράλληλα, «ψαλίδι» αναμένεται να μπει στο ετήσιο ειδικό επίδομα που καταβάλλεται μέσω του ΟΓΑ σε τρίτεκνους και πολύτεκνους. Πρόκειται για το ειδικό επίδομα των 500 ευρώ ανά παιδί, το οποίο, αν καταργηθεί, θα προκαλέσει απώλειες ακόμη και 2.000 ευρώ στις εξαμελείς οικογένειες της χώρας. Στον αντίποδα, θα αναπροσαρμοσθεί με νέα εισοδηματικά κριτήρια το επίδομα τέκνων (40 ευρώ τον μήνα) για όλες τις οικογένειες με παιδιά.

### Υπολογισμός εισφορών

Σε ένα άλλο «καυτό» μέτωπο, αυτό του υπουργείου Εργασίας, πολύ πιο δύσκολο θα είναι το 2018 για περίπου 1.400.000 μη μισθωτούς εξαιτίας της αύξησης των εισφορών.

Από 1ης Ιανουαρίου οι εισφορές θα υπολογίζονται επί των καθαρών κερδών του επαγγελματία ή της επιχείρησης, προσαυξημένων με τις ασφαλιστικές εισφορές που έχουν καταβληθεί κατά τη διάρκεια του 2017. Με απλά λόγια, οι υπόχρεοι θα καταβάλλουν ασφαλιστικές εισφορές και για τις εισφορές που πλήρωσαν την προηγούμενη χρονιά, χωρίς αυτές να αφαιρούνται, όπως ισχύει σήμερα.

Εξαιτίας των αναμενόμενων «φουσκωμένων» οφειλών του νέου έτους, δεν θα τους επιστραφούν τελικά οι επιπλέον εισφορές που έχουν πληρώσει φέτος με βάση τα εισοδήματα του 2015 (αντί του 2016), αλλά θα συμψηφιστούν. Ειδικότερα, οι εισφορές του 2018 θα υπολογίζονται επί του καθαρού εισοδήματος του προηγούμενου έτους (2017) με έκπτωση 15% χωρίς να αφαιρούνται οι εισφορές, ενώ του 2019 (και των επόμενων ετών) θα υπολογίζονται επί του καθαρού εισοδήματος του προηγούμενου έτους (2018 και επόμενων) χωρίς έκπτωση 15%.



Πρόσθετα βάρη καλείται να σηκώσει η ελληνική κοινωνία για να βγουν τα νούμερα του πρωτογενούς πλεονάσματος και το επόμενο έτος

# Φέρνουν νέα λιτότητα 2,2 δισ. ευρώ

ΤΗΣ ΕΛΕΝΑΣ ΛΑΣΚΑΡΗ

**Τ**ο οικονομικό επιτελείο της κυβέρνησης ψάχνει στις τσέπες των φορολογουμένων 951 εκατ. ευρώ παραπάνω έσοδα για τον προϋπολογισμό του 2018, την ώρα που κόβει κατά 774 εκατ. ευρώ τις επιχορηγήσεις στα νοσοκομεία, στον ΕΟΠΥΥ και άλλους φορείς του Δημοσίου ή συνολικά τις πρωτογενείς δαπάνες κατά 1,276 δισ. Ο λογαριασμός της έξτρα λιτότητας φτάνει τα 2,227 δισ. ευρώ και είναι ένα μέρος των πρόσθετων βαρών που καλείται να σηκώσει η ελληνική κοινωνία για να βγουν τα νούμερα του πρωτογενούς πλεονάσματος και το επόμενο έτος. Το φετινό κοινωνικό μέρισμα είναι μόλις το ένα τρίτο των νέων βαρών.

Ο προϋπολογισμός του 2018, ο οποίος κατατέθηκε χθες στη Βουλή, ενσωματώνει μεγάλες προσδοκίες για ρυθμό ανάπτυξης και πλεονάσματα το επόμενο έτος, μέτρωπα στα οποία οι προβλέψεις ενδέχεται να αποδειχθούν παρακινδυνευμένες.

Και πέρυσι τέτοια εποχή ο προϋπολογισμός προέβλεπε για το 2017 ρυθμό ανάπτυξης 2,7%. Υστερα από διαρκείς αναθεωρήσεις, ο πήχης κατέβηκε στο 1,6%.

Σε όρους πλεονάσματος, η κυβέρνηση έχει δώσει τα ρέστα της καταφέροντας να υπερκαλύψει την μαύρη τρύπα των 2,949 δισ. στα καθαρά έσοδα του τακτικού προϋπολογισμού από το βελτιωμένο δημοσιονομικό αποτέλεσμα των οργανισμών κοινωνικής ασφάλισης. Η υστέρηση στα έσοδα τροφοδοτήθηκε σε μεγάλο βαθμό από τη μείωση της φορολογικής βάσης – όπως αναγνωρίζει ο προϋπολογισμός – ως αποτέλεσμα της υπέρμετρης φορολόγησης αλλά και από την έκρηξη των επιστροφών φόρων προκειμένου να μη χαθεί η εκταμίευση της δόσης για ληξιπρόθεσμες οφειλές.

Το 2017 επιβλήθηκαν πρόσθετα μέτρα 2 δισ. ευρώ από αυξήσεις έμμεσων και έμμεσων φόρων, αλλά τελικά τα φορολογικά έσοδα μειώθηκαν κατά

314 εκατ. Το 2018, ύστερα από ένα νέο προηπφισμένο πακέτο μέτρων, με κατάργηση της έκπτωσης κατά τον υπολογισμό της μηνιαίας παρακράτησης, κατάργηση της έκπτωσης φόρου ιατρικών δαπανών, επιβολή φόρου στις βραχυχρόνιες μισθώσεις ακινήτων μέσω airtbnb, νέο μαχαίρι σε επίδομα θέρμανσης και ΕΚΑΣ, ο προϋπολογισμός προσβλέπει 951 εκατ. ευρώ πρόσθετων φορολογικών εσόδων. Αν δεν βγει το στοίχημα της ανάπτυξης ο στόχος είναι τουλάχιστον αισιόδοξος, ενώ ο λόγος έμμεσων - έμμεσων φόρων αναδεικνύει τις μεγάλες αδικίες του σημερινού συστήματος. Ο λόγος αυτός διαμορφώνεται στο 1,32, με το 56,9% των φορολογικών εσόδων να προέρχεται από την έμμεση φορολογία.

Εντυπωσιακό είναι άλλωστε το γεγονός ότι έπειτα από ένα τσουνάμι επιβαρύνσεων και την οικονομία σε διαρκή συρρίκνωση τα τελευταία χρόνια, τα φορολογικά έσοδα εκτιμώνται το επόμενο έτος σε 48,1 δισ. ευρώ, κάτι λιγότερο δηλαδή από όσα ήταν το 2011. Με οδηγό τις υπέρμετρες φορολογικές επιβαρύνσεις, το πρωτογενές πλεόνασμα αναμένεται να διαμορφωθεί φέτος σε 2,4% του ΑΕΠ και προβλέπεται πως θα εκτιναχθεί

το χρόνο σε 3,8% του ΑΕΠ όταν το πρόγραμμα απαιτεί 3,5%.

**ΦΤΩΧΕΙΑ.** Τα στοιχεία που ενσωματώνονται στον προϋπολογισμό για να υποστηρίξουν τη διανομή του κοινωνικού μερίσματος 720 εκατ. ευρώ είναι αποκαρδιωτικά. Το ένα τρίτο του πληθυσμού (35,6%) αντιμετωπίζει συνθήκες κοινωνικού αποκλεισμού και τουλάχιστον ένας στους πέντε (21,2% το 2016) βρίσκεται κάτω από το όριο φτώχειας. Την κατάσταση αυτή θα έρθει να «απαλύνει» ένα μέσο μέρισμα 483 ευρώ ανά νοικοκυριό. Οι δικαιούχοι του κοινωνικού μερίσματος εκτιμώνται σε 1.459.834 νοικοκυριά, το μέσο ύψος του μερίσματος ανέρχεται σε 610 ευρώ για τα επίλεγμα νοικοκυριά που υπάγονται στην πρώτη κατηγορία, με τα αντίστοιχα ποσά για

τα νοικοκυριά της δεύτερης και τρίτης κατηγορίας να εκτιμώνται σε 547 ευρώ και 403 ευρώ αντίστοιχα. Ο συνολικός αριθμός των μελών των δικαιούχων ανέρχεται σε 3.472.734 άτομα, ήτοι στο 32% του πληθυσμού της χώρας.

Από τις προβλέψεις του προϋπολογισμού, προκύπτει ότι οι δικαιούχοι του κοινωνικού μερίσματος θα προσδιοριστούν με βάση το συνολικό εισόδημα, πραγματικό ή τεκμαρτό όλων των μελών του νοικοκυριού και από οποιαδήποτε πηγή, όπως προκύπτει από τις τελευταίες φορολογικές δηλώσεις. Το εισόδημα «υπολογίζεται» προ φόρων και μετά την καταβολή των εισφορών κοινωνικής ασφάλισης και περιλαμβάνει το σύνολο των εισοδημάτων που απαλλάσσονται από τον φόρο και των εισοδημάτων που φορολογούνται με ειδικό τρόπο, καθώς και κάθε μορφή επιδομάτων και λοιπών χρηματικών μεταβιβάσεων».

κινδύνους για την επαλήθευση των προβλέψεών του. Σημειώνει ότι η επαλήθευση των εκτιμήσεων προϋποθέτει ομαλή ολοκλήρωση του τρίτου Μνημονίου του Αυγούστου του 2018, ομαλή και ασφαλή επιστροφή στις διεθνείς αγορές με τη δημιουργία ενός ικανού ταμειακού αποθέματος ασφαλείας, εφαρμογή των μεσοπρόθεσμων μέτρων για την εξασφάλιση της βιωσιμότητας του δημοσίου χρέους, επικράτηση ομαλών συνθηκών στο διεθνές γεωπολιτικό και οικονομικό περιβάλλον.

Ακόμη κι αν όλες οι παράμετροι εξελιχθούν με το καλύτερο δυνατό σενάριο, το 2018 ένας στους πέντε οικονομικά ενεργούς πολίτες της Ελλάδας θα παραμείνει άνεργος. Με βάση την έρευνα εργατικού δυναμικού, το ποσοστό ανεργίας εκτιμάται πως θα διαμορφωθεί σε 20,2% έναντι 21,7% φέτος.







# Φαρμακοποιοί στην άγωνα γραμμή

Ο αγώνας να κρατηθεί ανοικτό το μοναδικό φαρμακείο στους ακριτικούς Λειψούς

Της **ΤΑΣΟΥΛΑΣ ΕΠΤΑΚΟΙΛΗ**

**Ήταν** 2013, όταν το μοναδικό φαρμακείο των Λειψών έβαλε λουκέτο για οικονομικούς λόγους (κυρίως λόγω της μη εξόφλησης των οφειλομένων από τον ΕΟΠΥΥ στους φαρμακοποιούς). Αλλη μία «πληγή» για τους σχεδόν 800 κατοίκους του ακριτικού νησιού, που επί δεκαετίες πάλευαν –και εξακολουθούν να παλεύουν– με ελλείψεις και προβλήματα. Εξι μήνες έμειναν χωρίς φαρμακείο, όταν ο τότε δήμαρχος, Μπενέτος Σπύρου, αποφάσισε να βάλει αγγελία στο Διαδίκτυο, ελπίζοντας τα... ανέλπιστο. Ποιος θα δεχόταν να έρθει στην άγωνα γραμμή και να πάρει το ρίσκο του να ανοίξει μια



**Το κίνητρο** που έδινε ο δήμος –δωρεάν παραχώρηση του ακινήτου– μείτρησε πολύ στο να πάρουν, ο Αλέξανδρος και η Πέννυ, μια τόσο δύσκολη απόφαση. Σήμερα απολαμβάνουν, μαζί με τον γιο τους, μια νέα ζωή.

**Ο Αλέξανδρος Τσανακτοής και η Πέννυ Αλεξοπούλου εγκατέλειψαν τη ζωή σε αστικά κέντρα για να κάνουν μια νέα κοινή αρχή στο νησί των 800 κατοίκων.**

επιχείρηση, γνωρίζοντας εκ των προτέρων ότι πιθανότατα θα ήταν καταδικασμένος να αποτύχει;

Ο Αλέξανδρος Τσανακτοής και η σύντροφός του (και μετέπειτα σύζυγός του) Πέννυ Αλεξοπούλου, φαρμακοποιοί και οι δύο, εκείνη την εποχή εργάζονταν στα δύο άκρα της χώρας, στις γενέτειρές τους. Σε φαρμακείο στην Καβάλα εκείνος, στο νοσοκομείο της Καλαμάτας εκείνη. Δεν ήξεραν καν πού βρίσκονταν οι Λειψοί.

Κι όμως, λίγες εβδομάδες μετά θα αποβιβάζονταν από το πλοίο στο λιμάνι του νησιού, έτοιμοι να στήσουν σ' αυτή τη γωνιά του ανατολικού Αιγαίου το σπιτικό τους, να ξεκινήσουν μια νέα ζωή. «Συγγενείς και φίλοι μάς έλεγαν τρελούς και προσπάθησαν να μας αποτρέψουν. Αλλά το επάγγελμά μας είναι "κλειστό", χρήματα να αγοράσουμε άδεια δεν είχαμε, αλλού δεν θα μας δινόταν αυτή



η ευκαιρία. Κι εμείς είχαμε ένα όνειρο: να ενωθούμε, να κάνουμε οικογένεια, να έχουμε τη δική μας βάση, μια κοινή στέγη, μια κοινή πορεία», λένε.

Και μια κοινή δουλειά, εν προκειμένω. Το κίνητρο που έδινε ο δήμος –η δωρεάν παραχώρηση του ακινήτου– μείτρησε πολύ στο να πάρουν μια τόσο δύσκολη από-

φαση. Δεν διαψεύστηκαν. «Οι Λειψιώτες μάς υποδέχθηκαν με απίστευτη ζεστασιά, άνοιξαν μια μεγάλη αγκαλιά για μας. Οι Λειψοί είναι σαν χωριό, όλοι είμαστε μια οικογένεια. Ο δήμαρχος, Φώτης Μάγγος, είναι δίπλα μας σε ό,τι χρειαζούμαστε, όπως ήταν και ο προηγούμενος. Βέβαια, ο κειμήνας δεν είναι εύκολος. Ειδικά με κακοκαιρία και απαγορευτικό απόπλου, νιώθεις εγκλωβισμένος, συχνά δεν έχεις τη δυνατότητα πρόσβασης σε πολύ απαραίτητα πράγματα. Από την άλλη πλευρά, όμως, έχουμε ποιότητα ζωής, χωρίς πίεση και άγχος. Ο γιος μας, ο Χρήστος, που γεννήθηκε εδώ, είναι δύο ετών. Μεγαλώνει όμορφα, κοντά στη φύση. Δεν κλειδώνουμε το σπίτι, δεν κλειδώνουμε το αυτοκίνητο, πού αλλού εμπιστοσύνη στους γύρω σου;», λέει ο Αλέξανδρος που πριν από λίγες μέρες βραβεύτηκε από τον Φαρμακευτικό Σύλλογο Δωδεκανήσου, μαζί με άλλους τέσσερις συναδέλφους του, «για τον αγώνα που δίνουν προκειμένου να ανταποκριθούν στην κάλυψη των αναγκών φαρμακευτικής περιθαλψής των λιγοστών κατοίκων ακριτικών νησιών».

## Ένεση σε γάιδαρο

Και πώς είναι η καθημερινότητα στο φαρμακείο των Λειψών; «Κάνουμε τα πάντα: από ένεση σε γάιδαρο ή σκύλο μέχρι παροχή πρώτων βοηθειών σε εγκεφαλικά και εμφράγματα. Το νησί έχει μόνο έναν αγροτικό γιατρό. Πώς να τα προλάβει όλα; Θεωρούμε χρέος μας να τον στηρίζουμε όσο μπορούμε. Είναι πάρα πολλά τα περιστατικά που αντιμετωπίζουμε. Αν μέναμε σε πόλη, θα παίρναμε σύνταξη και κάποια δεν θα τα είχαμε δει ποτέ!», εξηγούν η Πέννυ και ο Αλέξανδρος. Το ωράριο του φαρμακείου; «Υπάρχει μόνο στα χαρτιά. Στην πραγματικότητα, εφημερεύουμε 24 ώρες το 24ωρο!» Και το μέλλον τους; «Στους Λειψούς! Η απόφαση ήταν συνειδητή. Εδώ είναι μια η ζωή μας».





# Βρέθηκε η σορός ακόμα ενός αγνοουμένου

Των **ΓΙΑΝΝΗ ΕΛΑΦΡΟΥ**  
και **ΓΙΩΡΓΟΥ ΛΙΑΛΙΟΥ**

**Τους 21 έφτασαν** οι νεκροί της φοινικής πλημμύρας στη Μάνδρα, μετά την ανακάλυψη χθες το πρωί μιας ακόμα ανθρώπινης σορού κοντά στο αμαξοστάσιο του δήμου. Πρόκειται για τον 30χρονο οδηγό φορτηγού Σωτήρη Πίνη, ενώ παραμένει ένας ακόμα αγνοούμενος. Νέα επιστημονικά δεδομένα δείχνουν, πάντως, ότι η βροχόπτωση που οδήγησε στην πλημμύρα ήταν εξαιρετικά ισχυρή.

Ερευνητές του Ινστιτούτου Περιβάλλοντος και Βιώσιμης Ανάπτυξης του Εθνικού Αστεροσκοπείου καταλήγουν (ύστερα από ανάλυση των δεδομένων του κινητού μετεωρολογικού ραντάρ ΧΡΟΙ) ότι μέσα σε έξι ώρες η βροχόπτωση στην πλαγιά του όρους Πατέρας, πάνω από τη Νέα Πέραμο και τη Μάνδρα, ξεπέρασε τα 200 χιλιοστά. Η μεγαλύτερη ένταση της βροχής καταγράφηκε μεταξύ 05.00 έως 08.00 της 15ης Νοεμβρίου, δημιουργώντας «μια πάρα πολύ ισχυρή και σχετικά σύντομη βροχόπτωση». Το ραντάρ δείχνει ότι τα τοπικά μέγιστα της βροχόπτωσης στο όρος Πατέρας έφθασαν μέχρι τα 120 έως 140 χιλιοστά ανά ώρα, ενώ στον πυρήνα του συμβάντος το συνολικό ύψος της βροχής ξεπέρασε τα 200 χιλιοστά. Για να γίνει κατανοητή η ένταση της βροχής, ας σημειωθεί πως στη γειτονική Ελευσίνα το μέσο ύψος της συνολικής ετήσιας βροχής είναι 373 χιλιοστά, εκ των οποίων τα 59 πέφτουν τον μήνα Νοέμβριο.

## Νέα ευρωπαϊκή έρευνα

Χθες, πάντως, ο Ευρωπαϊκός Οργανισμός Περιβάλλοντος δημοσίευσε μια νέα μελέτη για τα οφέλη της «πράσινης» αντιπλημμυρικής προστασίας, έναντι των «βαρέων» κατασκευαστικών έργων. Όπως αναφέρει η μελέτη, σε πολλές περιοχές της Ευρώπης που αντιμετωπίζουν σοβαρά προβλήματα πλημμυρών έχει δοκιμαστεί μια διαφορετική προσέγγιση, η

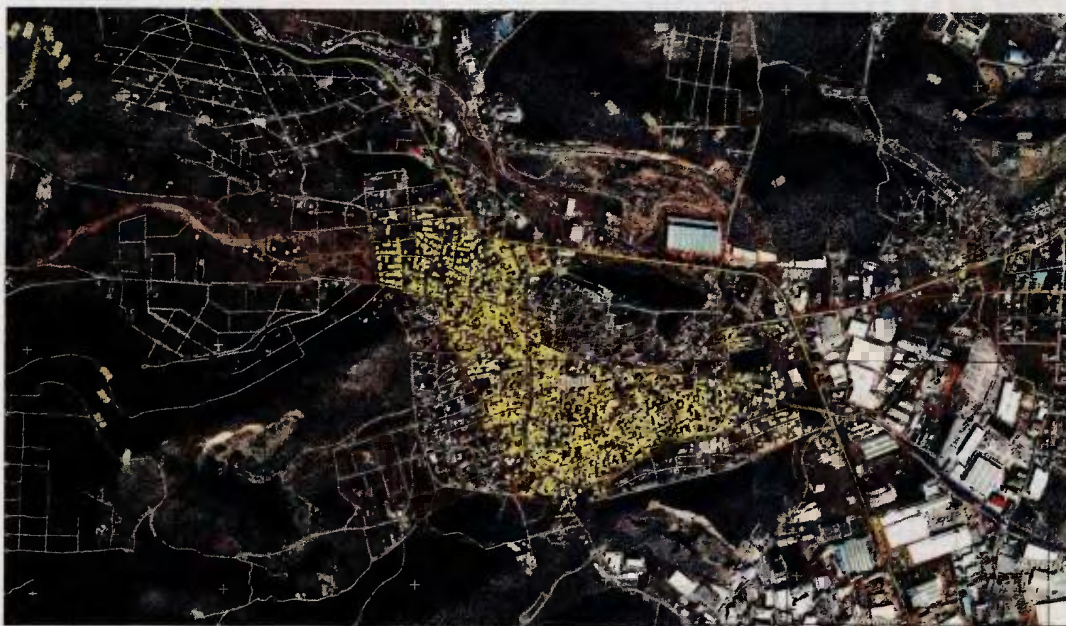

**Εικόνα** από το ευρωπαϊκό σύστημα δορυφορικής παρακολούθησης Copernicus, με τονισμένο το κομμάτι της Μάνδρας που επλήγη από τη φοινική πλημμύρα λόγω της εξαιρετικά ισχυρής βροχόπτωσης.

## Η βροχόπτωση στη Μάνδρα ξεπέρασε τα 200 χιλιοστά, σύμφωνα με τελευταίες μετρήσεις του Αστεροσκοπείου Αθηνών.

δημιουργία των λεγόμενων «πράσινων υποδομών»: ανάμεσα στα έργα αυτά είναι η αναδημιουργία της κοίτης ποταμών, η απαλλοτρίωση και προστασία των παιδιών πλημμυρικών τους περιοχών, η δημιουργία μεγάλων ζωνών πρασίνου στις βιομηχανικές ζώνες αλλά και μέτρα στον αστικό ιστό, όπως οι πράσινες στέγες και η «απελευθέρωση» επιφανειών από το τσιμέντο.

Σύμφωνα με τη μελέτη, οι «πράσινες υποδομές» είναι πολύ πιο οικονομικές από τα «βαριά» κατασκευαστικά έργα (ανάλογα βέβαια με το κόστος των απαλλοτριώσεων) και έχουν πολύ μικρό κόστος συντήρησης, ενώ μπορεί να λειτουργήσουν και ως χώροι

πρασίνου και αναψυχής στις πόλεις. Ειδικά για την Ελλάδα, η μελέτη αναφέρει ότι το μέσο κόστος των «πράσινων υποδομών» εκτιμάται στις 77.000 ευρώ/εκτάριο/έτος, ενώ το μέσο κόστος αντιπλημμυρικών υποδομών είναι 150.000 ευρώ ανά εκτάριο ετησίως, δηλαδή σχεδόν το διπλάσιο.

Όπως αναφέρει η μελέτη του Ευρωπαϊκού Οργανισμού Περιβάλλοντος, το συνολικό κόστος των οικονομικών απωλειών από ακραία καιρικά φαινόμενα (στις 34 χώρες που ανήκουν στον οργανισμό, δηλαδή στην Ε.Ε. συν την Τουρκία, τη Νορβηγία, την Ισλανδία και τη Σερβία, τη Βοσνία και την ΠΓΔΜ) το 1980-2015 ήταν 433 δισ. ευρώ. Οι απώλειες αυτές ήταν κατά μέσον όρο 7,5 δισ. ευρώ τον χρόνο τη δεκαετία 1980-1989, 13,5 δισ. ευρώ/έτος τη δεκαετία 1990-1999 και 14,3 δισ. ευρώ/έτος τη δεκαετία 2000-2009. Την περίοδο 2010-2015 το μέσο ετήσιο κόστος των ζημιών είναι 13,3 δισ. ευρώ. Να σημειωθεί ότι το 70% των ζημιών έχει προκληθεί μόλις στο 3% των περιστατικών και μόνο το 33% των συνολικών

απωλειών ήταν ασφαλισμένο.

Όσον αφορά τις ζημιές στη Μάνδρα, χθες το υπουργείο Παιδείας ανακοίνωσε τη διάθεση 200.000 ευρώ για την άμεση αποκατάσταση των ζημιών στις σχολικές μονάδες της Μάνδρας και της Νέας Πέραμου. Όλα τα σχολεία (νηπιαγωγεία, δημοτικά, γυμνάσια και λύκεια) στη Μάνδρα παραμένουν κλειστά, λόγω της αδυναμίας μετακίνησης μαθητών και εκπαιδευτικών. Σύμφωνα με κλιμάκιο του ΥΠΕΘ, τα κτίρια γυμνασίων και λυκείων της Μάνδρας δεν έχουν προβλήματα, ενώ αντίθετως ζημιές υπάρχουν στα νηπιαγωγεία και στα δημοτικά σχολεία, με μεγαλύτερο πρόβλημα στο 1ο Νηπιαγωγείο.

Να σημειωθεί ότι, σύμφωνα με χθεσινά στοιχεία του υπουργείου Υποδομών, τα πληγμένα κτίρια στον Δήμο Μάνδρας-Ειδυλλίας έφθασαν τα 971 (757 κατοικίες, 100 επαγγελματικοί χώροι, 8 δημόσια κτίρια και 106 αποθήκες-υπόγεια) και στον Δήμο Μεγαρέων τα 332 (211 κατοικίες, 36 επαγγελματικοί χώροι, 3 δημόσια κτίρια και 82 υπόγεια).





# Απώλεια εξαμήνου στις οδοντιατρικές σχολές ΕΚΠΑ, ΑΠΘ

Του **ΑΠΟΣΤΟΛΟΥ ΛΑΚΑΣΑ**

**Με απώλεια** του χειμερινού εξαμήνου κινδυνεύουν οι φοιτητές των οδοντιατρικών σχολών σε Αθήνα και Θεσσαλονίκη, καθώς έως τώρα δεν έχουν πραγματοποιηθεί μαθήματα στις δύο σχολές λόγω της απεργίας των διδασκόντων από τον Σεπτέμβριο. Μάλιστα, για το θέμα υπήρξε εισαγγελική παρέμβαση προς τους διδάσκοντες, οι οποίοι εκτός από τα μαθήματα παρέχουν οδοντιατρικές υπηρεσίες σε χαμηλές τιμές.

Ειδικότερα, οι διδάσκοντες στις οδοντιατρικές διαμαρτύρονται διότι με βάση τον τελευταίο νόμο 4485/2017 οφείλουν να καταβάλουν στον Ειδικό Λογαριασμό Κονδυλίων Έρευνας του ΑΕΙ τους ένα ποσό (7%) από τον τζίρο που έχουν από το ιδιωτικό οδοντιατρείο τους. Ωστόσο, η σχετική υποχρέωση έχει νομοθετηθεί από το 1997 και έκτοτε εκκρεμούσαν δικαστικές αποφάσεις εναντίον του νόμου, και τα ποσά δεν έχουν καταβληθεί. Έτσι, όπως ανέφερε χθες στην «Κ» ο πρόεδρος της Οδοντιατρικής Αθηνών Κώστας Κοζυράκης, συσσωρεύθηκαν οφειλές από παρελθόντα έτη που ξεπερνούν τις 100.000 ευρώ.

Οι απεργιακές κινητοποιήσεις των διδασκόντων σε ΕΚΠΑ και ΑΠΘ ξεκίνησαν στις αρχές Σεπτεμβρίου και συνεχίζονται. Ενδεικτικά, στο ΕΚΠΑ ο σύλλογος έχει προγραμματίσει να συνεδριάσει εκ νέου στις 30 Νοεμβρίου. Με βάση τον νόμο, για να πραγματοποιηθεί κανονικά ένα εξάμηνο πρέπει να γίνουν τουλάχιστον για 13 εβδομάδες μαθήματα. Για τον λόγο αυτό, χθες, ο υπουργός Παιδείας Κώστας Γαβρόγλου έκανε έκκληση στους διδάσκοντες να επιστρέψουν στα καθήκοντά τους. Με τα αριθμητικά δεδομένα, το χειμερινό εξάμηνο έχει απολεστεί, ωστόσο σύμφωνα με τον κ. Κοζυράκη θα ληφθεί μέριμνα (μαθήματα κάποιες ημέρες κατά τα εορταστικά δεκαπενθήμερα Χριστουγέννων και Πάσχα, και τον Ιούλιο) ώστε να αναπληρωθεί ο χαμένος χρόνος. Όπως λέει ο ίδιος, και το 2013-χροιά μεγάλων κινητοποιήσεων στο ΕΚΠΑ- τα μαθήματα ξεκίνησαν στις 15/12, χωρίς να χαθεί το εξάμηνο.

Για το λουκέτο στις Οδοντιατρικές ΕΚΠΑ και ΑΠΘ υπήρξε εισαγγελική παρέμβαση προς τους δύο συλλόγους, η οποία προκλήθηκε ύστερα από διαμαρτυρίες. Ενδεικτικά, σύμφωνα με πληρο-



**Η Οδοντιατρική** Σχολή του Πανεπιστημίου Αθηνών, που είναι κλειστή από τον Σεπτέμβριο.

*Λόγω των απεργιακών κινητοποιήσεων διδασκόντων, οι οποίοι διαβεβαιώνουν ότι τα μαθήματα θα αναπληρωθούν.*

φορίες της «Κ», στελέχη της Οδοντιατρικής Αθηνών εκλήθησαν από τον Εισαγγελέα Πρωτοδικών Αθηνών και τους έγιναν υποδείξεις τόσο για την τυχόν απώλεια των μαθημάτων όσο και για τη σαφή υποχρέωση της σχολής για κάλυψη των αναγκών των ασθενών. Υπολογίζεται ότι η σχολή κάθε χρόνο δέχεται συνολικά 13.000 ασθενείς, από τους οποίους οι 7.500 είναι καινούργιοι, παρέχοντας οδοντιατρικές υπηρεσίες σε χαμηλές τιμές.

Το αίτημα των καθηγητών Οδοντιατρικής είναι οι οφειλές τους να ρυθμιστούν με περαίωση «για λόγους ισονομίας και ισότητας σε σχέση με τις εταιρείες για τις οποίες έχει ήδη θεσμοθετηθεί». Σύμφωνα με τον κ. Κοζυράκη, σχετική ρύθμιση έχει συνταχθεί προς ψήφισμα, αλλά δύο φορές αποσύρθηκε (τον Ιανουάριο και τον Μάιο) τελευταία στιγμή.

Πάντως, οι διδάσκοντες επικρίνονται διότι για οικονομικά τους αιτήματα θέτουν σε κίνδυνο τα μαθήματα και το κλινικό έργο στις σχολές τους. Επίσης, σύμφωνα με πληροφορίες της «Κ», δεν μετέχουν όλοι οι διδάσκοντες στην απεργία. Στην Οδοντιατρική Αθηνών η μέγιστη συμμετοχή (από 25/9 έως 2/10) ήταν 65 άτομα σε σύνολο 90 διδασκόντων.

## 14. ΝΕΟΙ ΦΟΡΟΙ ΚΑΙ ΠΕΡΙΚΟΠΕΣ ΟΣΟ ΤΕΣΣΕΡΑ ΜΕΡΙΣΜΑΤΑ

Μέσο: . . . . . ΚΑΘΗΜΕΡΙΝΗ

Ημ. Έκδοσης: . . . 22/11/2017 Ημ. Αποδελτίωσης: . . . 22/11/2017

Σελίδα: . . . . . 23



### Βασικά μεγέθη προϋπολογισμού



# Υπερπλεόνασμα με την ίδια συνταγή και το 2018

Νέες φορολογικές επιβαρύνσεις και μειώσεις δαπανών προβλέπει ο προϋπολογισμός της επόμενης χρονιάς

Της ΕΙΡΗΝΗΣ ΧΡΥΣΟΛΩΡΑ

Στη γνωστή συνταγή των επιπλέον φόρων, ο λογαριασμός των οποίων θα φθάσει το 2018 το 1 δισ. ευρώ, καθώς και στις περικοπές δαπανών, περιλαμβανομένων αυτών για ασφάλιση, περίθαλψη και κοινωνική προστασία, βασίζει η κυβέρνηση τον προϋπολογισμό του 2018, με τον οποίο φιλοδοξεί να βγάλει τη χώρα από το μνημόνιο.

Ο προϋπολογισμός, τον οποίο κατέθεσε χθες στη Βουλή ο αναπληρωτής υπουργός Οικονομικών Γιώργος Χουλιαράκης, στοχεύει σε πρωτογενές πλεόνασμα 3,82% του ΑΕΠ, υπερβαίνοντας κατά 591 εκατ. ευρώ τον στόχο του προγράμματος για 3,5% του ΑΕΠ. Για άλλη μία φορά, δηλαδή, προ-

βλέπεται υπερπλεόνασμα.

Φέτος, σύμφωνα με τα στοιχεία του προϋπολογισμού, εκτιμάται ότι το υπερπλεόνασμα θα φθάσει τα 2,6 δισ. ευρώ, αν συνυπολογισθεί και το κοινωνικό μείρισμα. Ειδικότερα, το πρωτογενές πλεόνασμα θα φθάσει το 2,44% του ΑΕΠ, έναντι στόχου του προγράμματος για 1,75% του ΑΕΠ, δηλαδή η υπέρβαση θα είναι 0,69% του ΑΕΠ ή 1,2 δισ. ευρώ, επιπλέον του 1,4 δισ. ευρώ που έχει ήδη «σημαδευτεί», προκειμένου να δοθεί ως κοινωνικό μείρισμα.

Αν και η συνταγή της υπερφορολόγησης άγγιξε το 2017 τα όριά της, καθώς σημειώνεται τεράστια υστέρηση εσόδων, η εφαρμογή της συνεχίζεται και το 2018, αφού τα μέτρα είναι ήδη υφιστάμενα και

**Οι δικαιούχοι του κοινωνικού μερίσματος φθάνουν το 1.459.834 νοικοκυριά.**

δρομολογημένα. Ανάμεσά τους, η κατάργηση της έκπτωσης των ιατρικών δαπανών και της έκπτωσης 1,5% στη μηνιαία παρακράτηση φόρου μισθών και συντάξεων, καθώς και του επιδόματος θέρμανσης. Συνολικά, το 2018 οι φορολογούμενοι καλούνται να πληρώσουν περίπου 500 εκατ. ευρώ περισσότερους έμμεσους φόρους και άλλα 500 εκατ. ευρώ περισσότερους άμεσους φόρους.

Την ίδια ώρα, οι πρωτογενείς

δαπάνες του τακτικού προϋπολογισμού είναι μειωμένες κατά 1,3 δισ. ευρώ. Ειδικά οι δαπάνες για ασφάλιση, περίθαλψη και κοινωνική προστασία είναι, σύμφωνα με την εισηγητική έκθεση του προϋπολογισμού, χαμηλότερες κατά 1,6 δισ. ευρώ.

Με άλλα λόγια, συνολικά, η μείωση των δαπανών του τακτικού προϋπολογισμού και οι πρόσθετοι φόροι αθροίζονται σε υπερτριπλάσιο ποσό (2,3 δισ. ευρώ) από το κοινωνικό μείρισμα που δίνει φέτος η κυβέρνηση (720 εκατ. ευρώ).

Σύμφωνα με το κείμενο, οι δικαιούχοι του κοινωνικού μερίσματος φθάνουν το 1.459.834 νοικοκυριά ή 3.472.734 άτομα, ενώ το μέσο ύψος του μερίσματος εκτιμάται σε 483 ευρώ ανά νοικοκυριό

ή 207 ευρώ ανά άτομο. Κατά το υπουργείο Οικονομικών, το μερίσμα αγγίζει έτσι το 32% του πληθυσμού της χώρας. Σημειώνεται ότι για την πρώτη κατηγορία το μέσο ύψος του μερίσματος διαμορφώνεται σε 610 ευρώ ανά νοικοκυριό, για τη δεύτερη κατηγορία σε 547 εκατ. ευρώ και για την τρίτη, σε 403 εκατ. ευρώ.

Σημειώνεται ότι η εκτέλεση του προϋπολογισμού του 2017 βγήκε εντελώς εκτός σχεδιασμού, αφού στα έσοδα υπήρξε «τρύπα» 3 δισ. ευρώ, εκ των οποίων το 1 δισ. ευρώ ήταν υστέρηση φορολογικών εσόδων και τα υπόλοιπα αυξημένες επιστροφές φόρων. Η παρτίδα σώθηκε κάρη στους οργανισμούς κοινωνικής ασφάλισης, οι οποίοι εμφάνισαν πλεόνασμα 1 δισ. ευρώ

έναντι πρόβλεψης για έλλειμμα 941 εκατ. ευρώ. Κι αυτό γιατί πληρώθηκαν λιγότερες συντάξεις και εισπράχθηκαν περισσότερες εισφορές απ' ό,τι είχε προϋπολογισθεί.

Για το Πρόγραμμα Δημοσίων Επενδύσεων, ο προϋπολογισμός προβλέπει -παρά την καθυστέρηση που υπάρχει- ότι θα εκτελεσθεί φέτος πλήρως και θα φθάσει τα 6,750 δισ. ευρώ. Ωστόσο, το ίδιο προέβλεπε ο προϋπολογισμός και για το 2016 και τελικά σημειώθηκε υστέρηση 462 εκατ. ευρώ. Στο ίδιο ύψος με φέτος φθάνει ο προϋπολογισμός του ΠΔΕ και για το 2018.

Ο ΔΕΚΟ της γενικής κυβέρνησης, εξάλλου, προβλέπεται να έχουν φέτος έλλειμμα 325 εκατ. ευρώ και το 2018 να το περιορίσουν στα 161 εκατ. ευρώ.



## 15. Ο ΤΕΛΕΥΤΑΙΟΣ ΤΩΝ ΜΝΗΜΟΝΙΩΝ

Μέσο: . . . . . ΑΥΓΗ

Ημ. Έκδοσης: . . . 22/11/2017 Ημ. Αποδελτίωσης: . . . 22/11/2017

Σελίδα: . . . . . 1



**ΠΡΟΫΠΟΛΟΓΙΣΜΟΣ 2018**

## Ο τελευταίος των Μνημονίων

**Πρόβλεψη** για ανάπτυξη 2,5%. Στο 3,82% ο στόχος του πλεονάσματος **Συμπίεση** της ανεργίας κάτω του 20% μετά από έξι χρόνια **Ισορροπη** αύξηση άμεσων και έμμεσων φόρων ύψους 951 εκατ. ευρώ

ΣΕΛ. 4-7



**ΘΕΜΑ**  
**ΠΡΟΫΠΟΛΟΓΙΣΜΟΣ 2018**



**Ν. Βούτσας στον Γ. Χουλιάρη:** «Εύχομαι ο επόμενος προϋπολογισμός να είναι καλύτερος. Αυτός είναι ο καλύτερος μέχρι τον επόμενο, όπως έλεγε και ο Γκάλης»

**ΓΙΩΡΓΟΣ ΧΟΥΛΙΑΡΑΚΗΣ:**

**240 εκατ. ευρώ για την παιδική φτώχεια**

ΡΕΠΟΡΤΑΖ: ΚΩΣΤΑΣ ΠΟΥΛΑΚΙΔΑΣ

» Κατατέθηκε χθες στη Βουλή ο προϋπολογισμός του 2018 από τον αναπληρωτή υπουργό Οικονομικών Γιώργο Χουλιάρη. «Εύχομαι ο επόμενος προϋπολογισμός να είναι καλύτερος. Αυτός είναι ο καλύτερος μέχρι τον επόμενο, όπως έλεγε και ο Γκάλης», είπε χαριτολογώντας ο πρόεδρος της Βουλής Νίκος Βούτσας όταν παρέλαβε τον προϋπολογισμό - υπενθυμίζεται ότι ο Νίκος Γκάλης είχε δηλώσει κατά τη διάρκεια του Ευρωπαϊσμού του 1987 ότι η νίκη με την Ιταλία είναι η μεγαλύτερη νίκη μέχρι την επόμενη.

» **Στις 23 Νοεμβρίου στις επιτροπές, στις 18 Δεκεμβρίου στην Ολομέλεια**

» **Ψηφίζεται την Παρασκευή 22 Δεκεμβρίου**

σμών, που έχει εισαχθεί όταν η Ελλάδα μπήκε στα Μνημόνια, ο προϋπολογισμός να ψηφίζεται αρχές Δεκεμβρίου και να μην είναι το τελευταίο νομοσχέδιο του έτους όπως γίνονταν παραδοσιακά.

Κατά τη συζήτηση του απολογισμού του 2015 ο αναπληρωτής υπουργός Οικονομικών Γιώργος Χουλιάρης αναφέρθηκε στις δράσεις που περιλαμβάνονται στον προϋπολογισμό του 2018 εναντίον της παιδικής φτώχειας.

«Ακόμη και το κοινωνικό μέρισμα έχει πρώτο στόχο την αντιμετώπιση των συνεπειών ειδικά της παιδικής φτώχειας. Το κοινωνικό μέρισμα μειώνει τη φτώχεια κατά 1,4% υπογράμμισε ο Γ. Χουλιάρης και πρόσθεσε ότι «η προσπάθεια που κάναμε για ανακατανομή των δαπανών του Δημοσίου έχει στόχο και την αντιμετώπιση της παιδικής φτώχειας. Δίνουμε περισσότερα από 160 εκατ. ευρώ για το πρώτο και δεύτερο παιδί. Ενισχύουμε με επιπλέον 50 εκατ. τα σχολικά γεύματα και δίνουμε επιπλέον 30 εκατ. για βρεφονηπιακούς σταθμούς. Ακόμη και στα αντίμετρα που έχουμε νομοθετήσει η παιδική φτώχεια είναι το νούμερο ένα πρόβλημα μαζί με την ανεργία».

**Με επιταχυνόμενη ανάπτυξη**

ΡΕΠΟΡΤΑΖ:  
**ΘΑΝΟΣ ΠΑΝΑΓΟΠΟΥΛΟΣ**

» Ταχύτερο ρυθμό ανάπτυξης από τον στόχο του Μεσοπρόθεσμου (2,4%) προβλέπει για το 2018 ο τελευταίος μνημονιακός προϋπολογισμός που κατατέθηκε χθες στη Βουλή, καθώς αυτός αναπροσαρμόζεται στο 2,5%, ενώ μεταβάλλεται επί το μετριοπαθέστερον η εκτίμηση για φέτος, καθώς το αρχικό 1,8% επανυπολογίζεται σε 1,6% προκειμένου να συμβαδίσει η εκτίμηση του προϋπολογισμού με εκείνη της Κομισιόν. Ταυτόχρονα προβλέπεται εκ νέου σχηματισμός υπερπλεονάσματος, καθώς το πρωτογενές πλεόνασμα εκτιμάται στο 2,44% του ΑΕΠ φέτος αντί στόχο 1,75% του ΑΕΠ (με ενσωματωμένη δαπάνη 1,4 δισ. ευρώ ή 0,78% του ΑΕΠ για κοινωνικό μέρισμα, επιστροφή κρατίσων στους συνταξιούχους και εξόφληση των Υπηρεσιών Κοινής Ωφελείας στη ΔΕΗ) και στο 3,82% το 2018, έναντι 3,50% του ΑΕΠ που προβλεπόταν στο πρόγραμμα και 3,57% που είχε εγγραφεί στο προσχέδιο το οποίο είχε κατατεθεί στις 2 Οκτωβρίου.

Η μεγέθυνση της οικονομίας κατά τη διετία 2017-2018 έχει αποτέλεσμα να μειωθεί στο τέλος του τρέχοντος έτους ύστερα από 6 χρόνια και 1 μήνα το ποσοστό της ανεργίας κάτω του 20% (19,9%) από 21,7% περίπου και να αποκηρυχθεί περαιτέρω το 2018, στο 18,4%.

Οι προβλέψεις για ταχύτερη ανάπτυξη το 2018 βασίζονται στις εκτιμήσεις για αύξηση της ιδιωτικής καταναλώσεως κατά 1,2% από 0,9% φέτος και από στασιμότητα (0%) πέρυσι, για εντυπωσιακή αύξηση των επενδύσεων παγίου κεφαλαίου κατά 11,4% από 6,1% φέτος και από 1,6% πέρυσι λόγω του ευνοϊκότερου επενδυτικού περιβάλλοντος που διαβλέπει το οικονομικό επιτελείο στη βάση των υλοποιούμενων μεταρρυθμίσεων του προγράμματος, αλλά και της προβλεπόμενης αυξημένης ζήτησης.

Για το 2018 ο προϋπολογισμός έχει εγγραφεί μεν αύξηση τόσο των εξαγωγών (4,6%) όσο και των εισαγωγών (3,8%), ρυθμοί που, αν και είναι βραδύτεροι των φετινών (6,9% και 6,0%), αναμένεται να οδηγήσουν σε περαιτέρω βελτίωση του πραγματικού ελλείμματος στο ισοζύγιο αγαθών και υπηρεσιών κατά 0,2% του ΑΕΠ.

Το πρωτογενές πλεόνασμα του 2018 προβλέπεται να βασιστεί στην ισόρροπη αύξηση των έμμεσων φόρων (κατά 478 εκατ. ευρώ) και των έμμεσων φόρων (κατά 473 εκατ. ευρώ), η οποία οδηγεί σε ενίσχυση των ταμείων του κράτους με πρόσθετα φορολογικά έσοδα ύψους 951 εκατ. ευρώ σε σχέση με φέτος, κα-

» **Υπερπλεονάσματα, μείωση ανεργίας και αύξηση επενδύσεων και εξαγωγών τη διετία 2017-2018**

θώς και σε δραστική περικοπή των δαπανών.

Τα φορολογικά έσοδα προβλέπονται αυξημένα κατά 951 εκατ. ευρώ το 2018 σε σχέση με φέτος, με την αύξηση σχεδόν ισόποσα μοιρασμένη ανάμεσα σε άμεσους (478 εκατ. ευρώ) και έμμεσους φόρους (473 εκατ. ευρώ).

**Άμεσοι φόροι**

Οι άμεσοι φόροι προβλέπεται ότι θα διαμορφωθούν στα 20.766 εκατ. ευρώ, αυξημένοι κατά 478 εκατ. ευρώ έναντι του 2017 και μειωμένοι κατά 687 εκατ. ευρώ έναντι του στόχου του Μεσοπρόθεσμου και ειδικότερα:

- Ο φόρος εισοδήματος φυσικών προσώπων προβλέπεται να διαμορφωθεί στα 8.725 εκατ. ευρώ, αυξημένος κατά 456 εκατ. ευρώ έναντι του 2017, κυρίως λόγω της εκτιμώμενης απόδοσης των παρεμβάσεων που αφορούν την κατάργηση του 25% του αφορολόγητου σε βουλευτές και δικαστικούς λειτουργούς, τη φορολόγηση της βραχυπρόθεσμης μίσθωσης ακινήτων, την κατάργηση της έκπτωσης στις ιατρικές δαπάνες, καθώς και της έκπτωσης 1,5% στην παρακράτηση φόρου.
- Ο φόρος εισοδήματος νομικών προσώπων προβλέπεται να παρουσιάσει μείωση κατά 111 εκατ. ευρώ έναντι του 2017 και να διαμορφωθεί στα 3.322 εκατ. ευρώ, λόγω της επίδρασης της αυξημένης προκαταβολής του έτους 2017.
- Οι φόροι περιουσίας προβλέπεται να φθάσουν στα 3.379 εκατ. ευρώ, σημειώνοντας αύξηση κατά 179 εκατ. ευρώ έναντι του 2017, η οποία οφείλεται, κυρίως, στη μετακίνηση της τελευταίας δόσης του Ενιαίου Φόρου Ιδιοκτησίας Ακινήτων (ΕΝ-ΦΙΑ) του έτους 2017 στον Ιανουάριο

του 2018

Οι έμμεσοι φόροι προηγούμενων οικονομικών ετών αναμένεται να διαμορφωθούν στα 1.718 εκατ. ευρώ, μειωμένοι κατά 103 εκατ. ευρώ έναντι του 2017, ενώ οι λοιποί έμμεσοι φόροι θα διαμορφωθούν στα 2.362 εκατ. ευρώ, μειωμένοι κατά 8 εκατ. ευρώ έναντι του 2017.

**Έμμεσοι φόροι**

Οι έμμεσοι φόροι προβλέπεται να διαμορφωθούν στα 27.390 εκατ. ευρώ, παρουσιάζοντας αύξηση κατά 473 εκατ. ευρώ έναντι του 2017 και μείωση κατά 112 εκατ. ευρώ έναντι του στόχου του Μεσοπρόθεσμου 2018-2021. Ειδικότερα: Τα έσοδα από ΦΠΑ αναμένεται να ανέλθουν στα 15.845 εκατ. ευρώ αυξημένα κατά 78 εκατ. ευρώ έναντι του 2017. Οι φόροι καταναλώσεως θα διαμορφωθούν στα 9.706 εκατ. ευρώ αυξημένοι κατά 439 εκατ. ευρώ έναντι του 2017, κυρίως λόγω της αύξησης των εσόδων από κηπνικά προϊόντα ύστερα από την αποθεματοποίηση που συντελέστηκε το έτος 2016 και επηρέασε αρνητικά τα έσοδα του 2017.

Οι έμμεσοι φόροι προηγούμενων οικονομικών ετών θα διαμορφωθούν στα 851 εκατ. ευρώ, μειωμένοι κατά 71 εκατ. ευρώ έναντι του 2017.

**Δαπάνες**

Οι συνολικές δαπάνες του Τακτικού Προϋπολογισμού (σε τριμηνιαία βάση) για το έτος 2018 προβλέπεται να διαμορφωθούν στα 48.438 εκατ. ευρώ, μειωμένοι κατά 2.077 εκατ. ευρώ από φέτος και κατά 916 εκατ. ευρώ σε σχέση με τον στόχο κυρίως λόγω μείωσης δαπάνης τόκων, επανεκτίμησης επιχορήγησης στον ΕΦΚΑ για πληρωμή συντάξεων Δημοσίου, μείωση ελλείμματος ΕΛΕ-ΓΕΠ, επανεκτίμησης αποδιδόμενων πόρων στους ΟΤΑ, καθώς και της επανεκτίμησης των δαπανών για καταπτώσεις εγγυήσεων σε φορείς εκτός Γενικής Κυβέρνησης.

Αναφορικά με το Πρόγραμμα Δημοσίων Επενδύσεων, αυτό προβλέ-

**Βασικά μεγέθη της ελληνικής οικονομίας**

(% ΕΤΗΣΙΕΣ ΜΕΤΑΒΟΛΕΣ, ΣΤΑΘΕΡΕΣ ΤΙΜΕΣ)

	2016	2017**	2018**
<b>Πραγματικό ΑΕΠ</b>	-0,2	1,6	2,5
<b>Ιδιωτική κατανάλωση</b>	0,0	0,9	1,2
<b>Δημόσια κατανάλωση</b>	-1,5	0,9	0,2
<b>Ακαθάριστος σχηματισμός παγίου κεφαλαίου</b>	1,6	5,1	11,4
<b>Εξαγωγές αγαθών και υπηρεσιών</b>	-1,8	6,9	4,6
<b>Εισαγωγές αγαθών και υπηρεσιών</b>	0,3	6,0	3,8
<b>Αποηθηθωριστής ΑΕΠ</b>	-1,0	0,9	0,9
<b>Εναρμονισμένος Δείκτης Τιμών Καταναλωτή</b>	0,0	1,2	0,8
<b>Απασχόληση*</b>	0,5	1,9	1,7
<b>Ποσοστό ανεργίας*</b>	21,7	19,9	18,4
<b>Ποσοστό ανεργίας (Έρευνα Εργατικού Δυναμικού)</b>	23,5	21,7	20,2

\* Σε εθνικολογιστική βάση

\*\* Εκτιμήσεις/Προβλέψεις



# 15. Ο ΤΕΛΕΥΤΑΙΟΣ ΤΩΝ ΜΝΗΜΟΝΙΩΝ

Μέσο: . . . . . ΑΥΓΗ

Ημ. Έκδοσης: . . . 22/11/2017 Ημ. Αποδελτίωσης: . . . 22/11/2017

Σελίδα: . . . . . 5



## ΠΡΟΫΠΟΛΟΓΙΣΜΟΣ 2018

# ο τελευταίος μνημονιακός προϋπολογισμός

πεται το 2018 σταθερό σε σχέση με φέτος τόσο στο σύνολό του (6.750 εκατ. ευρώ) όσο και στη διάρθρωσή του (5.750 εκατ. ευρώ το συγχρηματοδοτούμενο σκέλος και 1.000 εκατ. ευρώ το εθνικό).

Μετά από αυτές τις εξελίξεις, για το έτος 2018 το πρωτογενές αποτέλεσμα της Γενικής Κυβέρνησης σε όρους Μνημονίου προβλέπεται να διαμορφωθεί σε 7.051 εκατ. ευρώ ή

3,8% του ΑΕΠ, αυξημένο κατά 587 εκατ. ευρώ έναντι του μνημονιακού στόχου και κατά 426 εκατ. ευρώ έναντι του στόχου του Μεσοπρόθεσμου. Αντίστοιχα, σε όρους ESA (υπολογισμός Eurostat) το πρωτογενές αποτέλεσμα προβλέπεται να διαμορφωθεί σε 7.716 εκατ. ευρώ ή 4,2% του ΑΕΠ, αυξημένο κατά 297 εκατ. ευρώ σε σχέση με τον στόχο του Μεσοπρόθεσμου 2018-2021.

### Πρωτογενές αποτέλεσμα Γενικής Κυβέρνησης

σύμφωνα με τη μεθοδολογία της Σύμβασης Χρηματοδοτικής Διευκόλυνσης

	2016		2017		2018	
	Προγραμματισμός	Εκτίμηση ΜΠΔΣ	Εκτίμηση	Πρόβλεψη ΜΠΔΣ	Εκτίμηση	
<b>1. Πρωτογενές αποτέλεσμα Γενικής κυβέρνησης σύμφωνα με τη μεθοδολογία ESA</b>	<b>6.441</b>	<b>3.814</b>	<b>4.683</b>	<b>7.420</b>	<b>7.716</b>	
<b>Προσαρμογές Σύμβασης Χρηματοδοτικής Διευκόλυνσης</b>	<b>118</b>	<b>-369</b>	<b>-322</b>	<b>-795</b>	<b>-665</b>	
Μεταφορά εσόδων από ANFA και SMP (σε δευτερευμένη βάση)	-375	-345	-345	-314	-314	
Επιστροφές εσόδων	847	0	0	0	0	
Προσαρμογή για το πρόγραμμα στήριξης των χρηματοπιστωτικών ιδρυμάτων	-338	0	-14	0	0	
Εσοδα αποκρυσταλλοποιήσεων	-26	-52	-39	-507	-380	
Δαπάνες μεταναστευτικών ροών μη αντικριζόμενες	10	28	75	26	29	
<b>2. Πρωτογενές αποτέλεσμα Γενικής κυβέρνησης σύμφωνα με τη μεθοδολογία της Σύμβασης Χρηματοδοτικής Διευκόλυνσης</b>	<b>6.560</b>	<b>3.445</b>	<b>4.360</b>	<b>6.625</b>	<b>7.051</b>	
<b>% ΑΕΠ</b>	<b>3,77%</b>	<b>1,90%</b>	<b>2,44%</b>	<b>3,53%</b>	<b>3,82%</b>	
<b>3. Στόχος Σύμβασης Χρηματοδοτικής Διευκόλυνσης</b>	<b>871</b>	<b>3.171</b>	<b>3.125</b>	<b>6.571</b>	<b>6.464</b>	
<b>% ΑΕΠ</b>	<b>0,50%</b>	<b>1,75%</b>	<b>1,75%</b>	<b>3,50%</b>	<b>3,50%</b>	
<b>4. Δημοσιονομικό Πλεόνασμα (+) ή Κενό (-) Σύμβασης Χρηματοδοτικής Διευκόλυνσης</b>	<b>5.689</b>	<b>274</b>	<b>1.235</b>	<b>54</b>	<b>587</b>	
<b>% ΑΕΠ</b>	<b>3,27%</b>	<b>0,15%</b>	<b>0,69%</b>	<b>0,03%</b>	<b>0,32%</b>	
<b>ΑΕΠ</b>	<b>174.199</b>	<b>181.204</b>	<b>178.579</b>	<b>187.745</b>	<b>184.691</b>	

### Διαχρονική εξέλιξη δαπανών ΠΔΕ (2008-2018)

(ΣΕ ΕΚΑΤ. ΕΥΡΩ)

Πηγή: Διεύθυνση Δημοσίων Επενδύσεων Υπουργείου Οικονομίας και Ανάπτυξης

Έτος	Λοιπά εθνικά πρόζα	Συν χρηματοδοτούμενο	Σύνολο
2008	2.559	7.065	9.624
2009	2.455	7.133	9.588
2010	2.218	6.236	8.454
2011	1.885	4.722	6.608
2012	1.412	4.710	6.122
2013	783	5.867	6.650
2014	710	5.882	6.592
2015	681	5.725	6.406
2016	833	5.454	6.288
2017	1.000	5.750	6.750
2018	1.000	5.750	6.750

### Ισοζύγιο Γενικής Κυβέρνησης

σύμφωνα με τη μεθοδολογία European System of Accounts (ESA)

(ΣΕ ΕΚΑΤ. ΕΥΡΩ)

	2016		2017		2018			2016		2017		2018	
	Προγραμματισμός	Εκτίμηση ΜΠΔΣ	Εκτίμηση	Πρόβλεψη ΜΠΔΣ	Εκτίμηση	Προγραμματισμός		Εκτίμηση ΜΠΔΣ	Εκτίμηση	Πρόβλεψη ΜΠΔΣ	Εκτίμηση		
<b>I. Έσοδα (1+2)</b>	<b>53.125</b>	<b>55.281</b>	<b>52.142</b>	<b>55.008</b>	<b>54.244</b>	<b>β. Τόκοι</b>	<b>5.577</b>	<b>5.650</b>	<b>6.000</b>	<b>5.900</b>	<b>5.200</b>	<b>5.200</b>	
<b>1. Καθαρά έσοδα τακτικού προϋπολογισμού (α+β-γ+1+6+ε)</b>	<b>48.954</b>	<b>51.664</b>	<b>48.715</b>	<b>51.273</b>	<b>50.509</b>	<b>2. ΠΔΕ (α+β)</b>	<b>6.284</b>	<b>6.750</b>	<b>6.750</b>	<b>6.750</b>	<b>6.750</b>	<b>6.750</b>	
α. Τακτικά έσοδα (1+2+3+4)	52.334	52.730	52.055	52.938	52.429	α. Συγχρηματοδοτούμενο σκέλος	5.474	5.750	5.750	5.750	5.750	5.750	
1 Άμμοιο φόρος	21.839	21.525	20.288	21.453	20.766	β. Εθνικό σκέλος	810	1.000	1.000	1.000	1.000	1.000	
2 Έμμοιο φόρος	25.680	26.718	26.917	27.502	27.390	<b>III. Ταμειακό Ισοζύγιο Κρατικού Προϋπολογισμού (I - II)</b>	<b>-6.649</b>	<b>-1.313</b>	<b>-5.123</b>	<b>-1.096</b>	<b>-943</b>		
3 Απόληψες από ΕΕ	415	508	510	321	331	% ΑΕΠ	-3,8%	-0,7%	-2,9%	-0,6%	-0,5%		
4 Μη φορολογικά έσοδα	4.400	3.979	4.340	3.662	3.942	<b>III. α. Ταμειακό πρωτογενές αποτέλεσμα Κρατικού Προϋπ. (III+II.β)</b>	<b>-1.071</b>	<b>4.337</b>	<b>877</b>	<b>4.804</b>	<b>4.257</b>		
β. Μη τακτικά έσοδα	429	306	350	283	304	% ΑΕΠ	-0,6%	2,4%	0,5%	2,6%	2,3%		
γ. Επιστροφές φόρων	3.263	3.324	5.577	3.383	3.648	<b>IV. Εθνικολογιστικές προσαρμογές Κεντρικής Διοίκησης (1+2)</b>	<b>-371</b>	<b>-2.657</b>	<b>-21</b>	<b>-780</b>	<b>-2.286</b>		
γ1 Επιστροφές φόρων από ειδική πίστωση	1.026	0	0	0	0	<b>2. Εθνικολογιστικές προσαρμογές - Δαπάνες</b>	<b>979</b>	<b>-661</b>	<b>-160</b>	<b>-433</b>	<b>-1.858</b>		
δ. Έσοδα αποκρυσταλλοποιήσεων	106	1.607	1.542	1.121	1.110	<b>Έσοδα Κρατικού Προϋπολογισμού κατά ESA (II+IV.1)</b>	<b>51.775</b>	<b>53.285</b>	<b>52.281</b>	<b>54.661</b>	<b>53.817</b>		
ε. Μεταφορά εσόδων από ANFA	375	345	345	314	314	<b>Δαπάνες Κρατικού Προϋπολογισμού κατά ESA (II+IV.2)</b>	<b>58.795</b>	<b>57.255</b>	<b>57.425</b>	<b>56.537</b>	<b>57.046</b>		
<b>2. Έσοδα ΠΔΕ (α+β)</b>	<b>4.172</b>	<b>3.617</b>	<b>3.427</b>	<b>3.735</b>	<b>3.735</b>	<b>V. Πρωτογενές αποτέλεσμα Κρατικού Προϋπολογισμού</b>	<b>-711</b>	<b>2.580</b>	<b>1.356</b>	<b>5.124</b>	<b>4.071</b>		
α. Εισοδή από ΕΕ	3.861	3.437	3.177	3.555	3.555	% ΑΕΠ	-0,4%	1,4%	0,8%	2,7%	2,2%		
β. Ίδια έσοδα	311	180	250	180	180	<b>V. α. Ισοζύγιο Κρατικού Προϋπολογισμού κατά ESA (III+IV)</b>	<b>-7.020</b>	<b>-3.970</b>	<b>-5.144</b>	<b>-1.876</b>	<b>-3.229</b>		
<b>II. Δαπάνες Κρατικού Προϋπολογισμού (1+2)</b>	<b>59.774</b>	<b>56.594</b>	<b>57.265</b>	<b>56.104</b>	<b>55.188</b>	% ΑΕΠ	-4,0%	-2,2%	-2,9%	-1,0%	-1,7%		
<b>1. Δαπάνες Τακτικού Προϋπολογισμού (α+β)</b>	<b>53.490</b>	<b>49.844</b>	<b>50.515</b>	<b>49.354</b>	<b>48.438</b>	<b>Ισοζύγιο Νορμικών Προσώπων (κατά ESA)</b>	<b>1.798</b>	<b>1.634</b>	<b>1.798</b>	<b>1.284</b>	<b>1.318</b>		
α. Πρωτογενείς δαπάνες (1+2+3+4+5+6+7+8+9+10+11)	47.913	44.194	44.514	43.454	43.238	<b>Ισοζύγιο επαναταξινομημένων ΔΕΚΟ (κατά ESA) 4</b>	<b>2.158</b>	<b>368</b>	<b>530</b>	<b>855</b>	<b>766</b>		
1. Μισθοί και συντάξεις	18.065	12.366	12.217	12.540	12.660	<b>Ισοζύγιο Νοσοκομείων - ΠΕΔΥ (κατά ESA) 6</b>	<b>1.403</b>	<b>508</b>	<b>475</b>	<b>138</b>	<b>144</b>		
2. Ασφάλιση, Περιθώρια και Κοινωνική Πρόστασια	15.638	20.268	21.037	19.649	19.438	<b>VI. Ισοζύγιο Κεντρικής Κυβέρνησης κατά ESA</b>	<b>-1.661</b>	<b>-1.459</b>	<b>-2.341</b>	<b>401</b>	<b>-1.001</b>		
3. Λειτουργικές και άλλες δαπάνες	5.297	5.704	6.173	5.295	5.333	<b>Ισοζύγιο ΟΤΑ (κατά ESA)</b>	<b>556</b>	<b>200</b>	<b>171</b>	<b>398</b>	<b>342</b>		
4. Αποδόσεις προς τρίτους	3.236	3.119	3.108	3.395	3.262	<b>Ισοζύγιο ΟΤΑ (εκτός Νοσοκομείων) (κατά ESA) 3</b>	<b>1.895</b>	<b>-941</b>	<b>1.085</b>	<b>175</b>	<b>1.785</b>		
5. Αποθεματικό	0	1.000	346	1.000	1.000	<b>VII. Ισοζύγιο Γενικής Κυβέρνησης κατά ESA</b>	<b>790</b>	<b>-2.201</b>	<b>-1.086</b>	<b>974</b>	<b>1.126</b>		
6. Δαπάνες ανάληψης δανείων από τον Ευρωπαϊκό Μηχανισμό Στήριξης (ΕΜΣ) και παράλληλες δαπάνες δημοσίου χρέους	65	75	75	20	65	% ΑΕΠ	0,5%	-1,2%	-0,6%	0,5%	0,6%		
7. Δαπάνες ανάληψης χρεών φορέων Γενικής Κυβέρνησης	553	193	193	0	0	<b>Ενοποιημένοι Τόκοι Γενικής Κυβέρνησης</b>	<b>5.651</b>	<b>6.015</b>	<b>5.768</b>	<b>6.445</b>	<b>6.590</b>		
8. Εγγυήσεις για φορείς εντός Γενικής Κυβέρνησης (σε ακαθάριστη βάση)	1.619	855	855	927	927	% ΑΕΠ	3,2%	3,3%	3,2%	3,4%	3,6%		
9. Εγγυήσεις για φορείς εκτός Γενικής Κυβέρνησης	32	140	35	118	43	<b>VIII. Πρωτογενές αποτέλεσμα Γενικής Κυβέρνησης κατά ESA</b>	<b>6.441</b>	<b>3.814</b>	<b>4.683</b>	<b>7.420</b>	<b>7.716</b>		
10. Δαπάνες εξοπλιστικών προγραμμάτων	584	475	475	510	510	% ΑΕΠ	3,7%	2,1%	2,6%	4,0%	4,2%		
11. Χρηματοδοτήσεις για πληρωμές υποχρεώσεων προηγούμενων οικονομικών ετών (ΠΟΕ)	2.824	0	0	0	0	<b>ΑΕΠ</b>	<b>174.199</b>	<b>181.204</b>	<b>178.579</b>	<b>187.745</b>	<b>184.691</b>		

1 Στοιχεία σύμφωνα με το στοιχείο της Διαδικασίας Υπερβολικού Επλήρωματος (ΔΥΕ) Οκτωβρίου 2017 της ΕΛΣΤΑΤ. 2 Το τροποποιημένο ταμειακό αποτέλεσμα των νομικών προσώπων των ΟΤΑ περιλαμβάνεται στη γραμμή Τροποποιημένο Ταμειακό Αποτέλεσμα των ΟΤΑ για το έτος 3. Ενοποιημένες στο ισοζύγιο των ΟΚΑ είναι οι δαπάνες της φαρμακευτικής δαπάνης του ΕΣΠΥΥ ύψους 2.003 εκατ. ευρώ για το 2017 και 2.001 εκατ. ευρώ για το 2018. Επίσης, ενοποιημένες στο ισοζύγιο των ΟΚΑ είναι οι δαπάνες των δαπανών για παροχές ασθενών του ΕΣΠΥΥ ύψους 1.525 εκατ. ευρώ για το 2017 και 1.462,5 εκατ. ευρώ για το 2018. 4 Η προσαρμογή του Εθνικού Λογαριασμού Εγγυήσεων Τεσσάρων Προσώπων (ΕΛΕΕΤ) ύψους +89 εκατ. ευρώ για το 2017 και -51 εκατ. ευρώ για το 2018 έχει ενσωματωθεί στο ισοζύγιο των ΔΕΚΟ, έναντι των πραγματοποιήσεων έτους 2016 και των στόχων του ΜΠΔΣ για τα έτη 2017 και 2018 που περιλαμβάνονται στις εθνικολογιστικές προσαρμογές των δαπανών του Κρατικού Προϋπολογισμού. 5 Η μεταβολή του υπολοίπου λογαριασμών Επενδύσεων/Απορροφήσεων σε σχέση με την 31/12 του προηγούμενου έτους εμφανίζεται στις εθνικολογιστικές προσαρμογές των εσόδων της Κεντρικής Διοίκησης, έναντι των πραγματοποιήσεων έτους 2016 και των στόχων του ΜΠΔΣ για τα έτη 2017 και 2018 που περιλαμβάνονται στις εθνικολογιστικές προσαρμογές των δαπανών της Κεντρικής Διοίκησης. 6 Ενοποιημένη στο ισοζύγιο Νοσοκομείων - ΠΕΔΥ είναι η προήγη της φαρμακευτικής δαπάνης ύψους 492,1 εκατ. ευρώ για το 2017 και 474,2 εκατ. ευρώ για το 2018.



Θ

**ΘΕΜΑ**  
**ΠΡΟΫΠΟΛΟΓΙΣΜΟΣ 2018**

# Έρχονται νέες έξοδοι στις διεθνείς αγορές

➤ **Σειρά νέων** ομολογιακών εκδόσεων σταθερού επιτοκίου με κομβικές διάρκειες σχεδιάζει η κυβέρνηση σφόνδυλι της εξόδου από το πρόγραμμα τον Αύγουστο του 2018. Παράλληλα, όπως αναφέρεται στην εισηγητική έκθεση του προϋπολογισμού, προβλέπεται ότι με το κλείσιμο της γ' αξιολόγησης η χώρα θα εισπράξει ένα ποσό της τάξης των 5,5 δισ. ευρώ. «Η δημιουργία ταμειακών διαθεσίμων ασφαλείας θα γίνει μέσω του ESM και πιθανώς μέσω νέων εκδόσεων ομολόγων. Ως εκ τούτου ανα-

**ΠΡΟΣΩΡΙΝΑ ΑΥΞΗΜΕΝΟ ΤΟ ΧΡΕΟΣ ΤΟ 2018 ΛΟΓΩ ΔΗΜΙΟΥΡΓΙΑΣ ΤΑΜΕΙΑΚΩΝ ΔΙΑΘΕΣΙΜΩΝ ΑΣΦΑΛΕΙΑΣ**

**Έσοδα Κρατικού Προϋπολογισμού**  
(ΣΕ ΕΚΑΤ. ΕΥΡΩ)

	2016	2017	2018	Μεταβ. %
<b>A. Τακτικά έσοδα (II + III + IV)</b>	<b>52.334</b>	<b>52.730</b>	<b>52.055</b>	<b>-0,5</b>
<b>I. Άμεσοι φόροι</b>	<b>21.839</b>	<b>21.525</b>	<b>20.288</b>	<b>-7,1</b>
Φόρος εισοδήματος	13.379	14.037	12.897	-3,6
Φυσικών προσώπων	8.171	9.265	8.269	-8,7
Νομικών προσώπων	3.969	3.522	3.433	-13,5
Ειδικών κατηγοριών	1.238	1.250	1.195	-3,5
Φόροι στην περιουσία	3.604	3.317	3.200	-3,7
Άμεσοι φόροι ΠΟΕ	1.765	1.643	1.821	3,2
Άσοποι άμεσοι φόροι	3.091	2.528	2.370	-23,3
<b>II. Έμμεσοι φόροι</b>	<b>25.680</b>	<b>26.718</b>	<b>26.917</b>	<b>4,8</b>
Φόροι συναλλαγών	15.540	16.093	16.354	5,2
ΟΠΑ	15.010	15.545	15.767	5,0
περιελαστικών	1.649	1.836	1.836	11,3
καπνού	711	676	602	-15,3
Ποτών	12.650	13.033	13.329	5,4
Άσοποι φόροι συναλλαγών (μεταβίβαση κεφαλαίων) (καρτόσημο)	530	548	587	10,7
232	240	261	12,6	
294	304	327	9,5	
Φόροι κατανήσιων	9.033	8.536	9.267	2,6
Φόρος ασφαλιστηρίων	408	408	408	0,1
Τέλος παρήγορης αλληλεγγύης	180	182	243	35,1
ΕΦΚ ενεργειακών προϊόντων	4.093	4.402	4.402	7,6
Άσοποι ΕΦΚ (καπνού κ.λπ.)	2.964	3.046	2.726	-8,0
Τέλη κλιμακωτής αλληλεγγύης	1.114	1.152	1.187	4,9
Άσοποι φόροι κατανήσιων	275	346	399	16,3
Έμμεσοι φόροι ΠΟΕ	753	718	922	22,5
Άσοποι έμμεσοι	354	371	374	5,6
Σύνολο φορολογικών εσόδων (I+II)	47.519	48.243	47.205	-0,7
<b>III. Απολήψεις από Ε.Ε.</b>	<b>415</b>	<b>508</b>	<b>510</b>	<b>23,1</b>
<b>IV. Άσοποι μη φορολογικά έσοδα</b>	<b>4.400</b>	<b>3.979</b>	<b>4.340</b>	<b>-1,4</b>
Σύνολο μη φορολογικών εσόδων (III+IV)	4.815	4.487	4.850	0,7
<b>B. Μη τακτικά έσοδα</b>	<b>804</b>	<b>651</b>	<b>694</b>	<b>-13,6</b>
Εσοδα καταργηθέντων ειδικών προγραμμάτων	304	273	297	-2,4
Εσοδα προγράμματος ενίσχυσης της ρευστότητας λόγω της χρηματοπιστωτικής κρίσης	96	0	12	-87,4
Μεταφορά αποδόσεων από τη διακρίση ομολόγων του Ε.Δ. στα παραρτήματα των Κεντρικών Τραπεζών και Ευρωσυστήματος	375	345	345	-8,0
Εσοδα από NATO	29	33	41	38,4
<b>Γ. Έσοδα αποκρατικοποιήσεων</b>	<b>106</b>	<b>1.607</b>	<b>1.542</b>	<b>1.358,7</b>
<b>Δ. Γενικά σύνολα εσόδων (A + B + Γ)</b>	<b>53.243</b>	<b>54.988</b>	<b>54.292</b>	<b>2,0</b>
<b>Ε. Επιστροφές εσόδων</b>	<b>3.263</b>	<b>3.324</b>	<b>5.577</b>	<b>70,9</b>
ΣΤ. Επιστροφές εσόδων από ειδική πίστωση	1.026			
<b>Z. Καθάρσεις έσοδα (Δ-Ε)</b>	<b>48.954</b>	<b>51.664</b>	<b>48.715</b>	<b>-0,5</b>
<b>H. Έσοδα Προϋπολογισμού Δημόσιων Επενδύσεων (I+Z)</b>	<b>4.172</b>	<b>3.617</b>	<b>3.427</b>	<b>-17,9</b>
1. Εσοδα από την Ε.Ε.	3.861	3.437	3.177	-17,7
2. Ίδια έσοδα	311	180	250	18,0
Σύνολο εσόδων Κρατικού Προϋπολογισμού (Z + H)	53.125	55.281	52.142	-1,9

**Έσοδα από αποκρατικοποιήσεις** (ΣΕ ΕΚΑΤ. ΕΥΡΩ)

Έργο	Συνολικό τίμημα	Καταβεβλημένο	Ολοκλήρωση συναλλαγής	Δόσεις / Τέλη Παραχώρησης							
				2011	2012	2013	2014	2015	2016	2017	2018
Χρήση δικαιωμάτων χρήσεως ραδιοσυχνότητας	393,5	424,5	2011	316,7				34,2	35,9	37,7	100,0
Πώληση οδών εγκατάστασης και λειτουργίας παγιοποιημένων (VLTs)	560,0	560,0	2011	474,0		86,0					
Επέκταση διάρκειας σύμβασης δικαιώματος διεξαγωγής παγίων μεταξύ Ελληνικού Δημοσίου και ΟΠΑΠ για 10 χρόνια	375,0	375,0	2011	375,0							
Μετακίνηση ΕΤΕ - ΑΛΦΑ - ΠΕΙΡΑΙΩΣ	14,7	14,7	2012		5,2	9,5					
Πώληση επιλεγμένων κτιρίων εξωτερικού (Λονδίνο, Τσασκένδη, Βρυξέλλες)	30,3	30,3	2013				30,3				
Πώληση οδών Κρατικών Λαχείων**	490,0	190,0	2013				190,0				
Πώληση 33% μετοχών ΟΠΑΠ	652,0	634,0	2013				622,0	3,0	3,0	3,0	3,0
Μετακίνηση ΟΠΑΠ	21,6	21,6	2013				21,6				
Εκμίσθωση για 90 έτη του κτιρίου Διεθνούς Κέντρου Ραδιοτηλεόρασης (IBC)	81,0	81,0	2013				81,0				
E-AUCTION I	11,045	10,593	2013					8,0	1,9	0,368	0,3
Πώληση επιλεγμένων κτιρίων εξωτερικού (Ντισελντορφ)	0,8	0,8	2014					0,8			
Παλιούρι	14,0	14,0	2014				7,0	3,0	2,0	2,0	
Ψηφιακό Μέρισμα	385,0	361,67	2014				114,0	189,8	29,6	28,27	26,9
Πώληση και επαναριοποίηση επιλεγμένων κτιρίων του Δημοσίου (28 ακίνητα)	261,3	261,3	2014				261,3				
E-AUCTION II	1,8	1,058	2014					0,5	0,3	0,3	
E-AUCTION III	8,5	6,9	2015					5,3	0,8	0,8	
Πώληση επιλεγμένων κτιρίων εξωτερικού (Βελγικό)	2,4	2,4	2015					2,4			
Ιενα Σκιάθου	2,6	2,6	2015					2,6			
Άγιος Ιωάννης	9,6	9,6	2015					9,6			
Αμοιβολο Ιπποδρομικό Στάδιο	40,5	40,5	2015					40,5	12,2	20,2	2,0
E-AUCTION IV	0,44	0,256	2015					0,1	0,16	0,05	
Πώληση επιλεγμένων κτιρίων εξωτερικού (Νέα Υόρκη, Ουάσινγκτον)	10,6	10,6	2016							10,6	
Πώληση επιλεγμένων κτιρίων εξωτερικού (Ρώμη, Ερεβάν)	10,8	10,8	2016							10,8	
Πώληση επιλεγμένων κτιρίων εξωτερικού (Λουμπλάνη)	0,6	0,6	2016							0,6	
Οργανισμός Αμέσων Πειραιά (51% + 16%)	368,5	280,5	2016						280,5		
E-AUCTION VI	18,514	3,8	2016						3,8	3,7	
Αστήρ Βουλγαρίας	95,0	95,0	2016						95,0		
Κασοκίπη	23,0	10,0	2016						10,0	3,0	3,0
Αγορά Μοδιόν, Θεσσαλονίκη	1,90	0,76	2016						0,38	0,38	0,38
Πώληση 2 Airbus	3,84	3,84	2016						3,84		
E-AUCTION V	0,831	-	2017							0,8	
Περιφερειακό Αεροδρόμιο	2.150,0	1.234,0	2017							1.234,0	23,0
Αφόντιον, Ρόδος	42,1	-	2016							27,5	21,0
Αξιοποίηση έκτασης Ελληνικού	915,0	-	2016								300,0
TRAINOSE	45,0	45,0	2017								45,0
ΕΕΣΤΥ*	5,0	-	2018								5,0
ΟΛΘ	231,92	-	2018								231,92
ΟΤΕ 5%*	250,0	-	2018								250,0
ΕΓΝΑΤΙΑ ΟΔΟΣ*	50,0	-	2018								50,0
ΕΛΠΕ*	500,0	-	2018								500,0
Διεθνής Αερολιμένας Αθηνών - Επέκταση	483,8	-	2017							240,0	
Διεθνής Αερολιμένας Αθηνών - 30%*	500,0	-	2018								500,0
EYAB*	35,0	-	2018								35,0
ΔΕΗ*	100,0	-	2018								100,0
ΔΕΠΑ*	250,0	-	2018								250,0
ΔΕΣΦΑ*	188,0	-	2018								188,0
EYDAP*	64,0	-	2018								64,0
Άσοπα ακίνητα*	110,0	-	2017								31,0
E-AUCTION VI*	20,0	-	2017								9,75
ΜΙΚΡΟΙ ΛΙΜΕΝΕΣ ΚΑΙ ΜΑΡΙΝΕΣ*	66,4	-	2018								28,0
E-AUCTION VIII*	35,7	-	2018								24,8
<b>Σύνολο έργων: 52</b>	<b>9.931,59</b>	<b>4.737,7</b>		<b>1.165,7</b>	<b>5,2</b>	<b>1.040,4</b>	<b>394,1</b>	<b>260,6</b>	<b>499,8</b>	<b>1.656,7</b>	<b>2.736,9</b>

\* 14 έργα για τα οποία δεν έχουν υποβληθεί δεσμευτικές προφορές. Το ποσό ύψους 2.174,1 εκατ. ευρώ προέρχεται από εκτιμήσεις.  
\*\* Από το ποσό των 490 εκατ. ευρώ, τα 300 εκατ. ευρώ αποδόθηκαν απευθείας στο Ελληνικό Δημόσιο.





ΠΡΟΥΠΟΛΟΓΙΣΜΟΣ 2018

**Χρονοδιάγραμμα λήξης χρέους της Κεντρικής Διοίκησης στις 30/9/2017** (ΣΕ ΕΚΑΤ. ΕΥΡΩ)

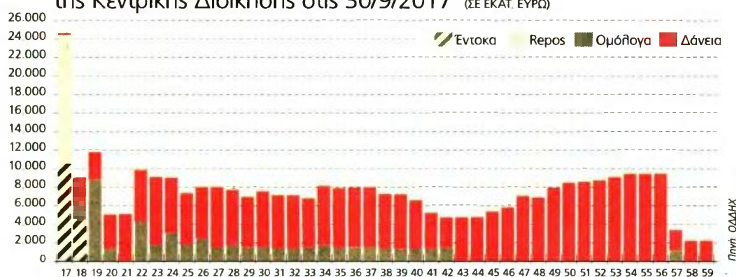

μένεται μία προσωρινή αύξηση του δημοσίου χρέους για το 2018, το τελικό ύψος της οποίας θα διαμορφωθεί από τα ποσά που θα αντληθούν για τον σκοπό αυτόν» αναφέρεται χαρακτηριστικά.

**Η ακτινογραφία του χρέους**

Από εκεί και πέρα το χρέος της Γενικής Κυβέρνησης εκτιμάται ότι θα ανέλθει στα 318.300 δισ. ευρώ ή 178,2% ως ποσοστό του ΑΕΠ στο τέλος του 2017, έναντι 315.036 δισ. ευρώ ή 180,8% ως ποσοστό του ΑΕΠ το 2016. Το 2018, το χρέος της Γενικής Κυβέρνησης αναμένεται ότι θα διαμορφωθεί στα 352 δισ. ευρώ ή 179,8% ως ποσοστό του ΑΕΠ, παρουσιάζοντας αύξηση 1,6 ποσοστιαία μονάδα έναντι το 2017.

Αξίζει να σημειωθεί πως στις 30.9.2017 το σύνολο των ευρωπαϊκών δανείων του πρώτου, του δεύτερου και του τρίτου προγράμματος στάπριζ (GLF, EFSF, ESM) ανήλθε

σε 221,182 δισ. ευρώ, ενώ τα αντίστοιχα δάνεια προς το Διεθνές Νομισματικό Ταμείο διαμορφώθηκαν σε 11,541 δισ. ευρώ.

Οι δαπάνες για τόκους του χρέους της Κεντρικής Διοίκησης, μετά το 2012, διαμορφώνονται στα επίπεδα των 5,5 - 6 δισ. ευρώ, ενώ το ύψος των δαπανών για τόκους διαμορφώνεται περίπου στο 3% ως ποσοστό του ΑΕΠ.

Τα 2,74 δισ. ευρώ προβλέπεται πως θα φτάσουν τον επόμενο χρόνο τα έσοδα από τις αποκρατικοποιήσεις σύμφωνα με τον προϋπολογισμό. Στο ΥΠΟΙΚ προσδοκούν περίπου 2 δισ. ευρώ από διαγωνισμούς που θα ολοκληρωθούν εντός του 2018, άλλα 613 εκατ. ευρώ από διαγωνισμούς στους οποίους έχουν υποβληθεί δεσμευτικές προσφορές, αλλά η πρώτη δόση θα καταβληθεί του χρόνου, και 112 εκατ. ευρώ από δόσεις προηγούμενων συμφωνιών

ιδιωτικοποιήσεων.

Στον προϋπολογισμό επισμαίνεται πως από την έναρξη λειτουργίας του ΤΑΙΠΕΔ μέχρι σήμερα έχουν προχωρήσει 52 ιδιωτικοποιήσεις, από τις οποίες το Δημόσιο έχει αντλήσει 4,74 δισ. ευρώ, ενώ εκτιμάται πως έχει λαμβάνειν άλλα τόσα μέσω της οριστικής υπογραφής συμβάσεων, δόσεων, συμφωνιών για κατανομή κερδών κ.λπ.

Συγκεκριμένα, «κατά τη λειτουργία του Ταμείου από το 2011 έως και το 2017: α) υλοποιήθηκαν 38 έργα αποκρατικοποίησης με την υποβολή δεσμευτικών προσφορών συνολικής αξίας 7,757 δισ. ευρώ και β) εισπράχθηκαν -σε ταμειακή βάση- έσοδα από ολοκληρωμένες συναλλαγές συνολικής αξίας 4,737 δισ. ευρώ». Στους άλλους 14 διαγωνισμούς που είναι σε εξέλιξη δεν έχουν υποβληθεί δεσμευτικές προσφορές.

Γ.Α.

**Αυξημένες δαπάνες για μισθούς και συντάξεις**

➤ **Αυξημένες** εμφανίζονται οι δαπάνες για μισθούς και συντάξεις κατά 443 εκατ. ευρώ, από 12,217 δισ. φέτος σε 12,660 δισ. το 2018, κυρίως λόγω των αυξημένων εργοδοτικών εισφορών του κράτους ως εργοδότη υπέρ του ΕΦΚΑ για τους υπαλλήλους που υπάγονταν στο συνταξιοδοτικό καθεστώς του Δημοσίου έως 31.12.2016 (από 3,33% το 2017 σε 6,67% το 2018), της αναμόρφωσης των ειδικών μισθολογιών, καθώς και της συνεχιζόμενης από το 2017 μείωσης του αριθμού των αποχωρήσεων λόγω συνταξιοδότησης.

Ωστόσο το σχετικό κονδύλι για ασφάλιση, περιθαλίξη και κοινωνική προστασία περιορίζεται κατά 1,6 δισ. ευρώ, από 21,037 δισ. φέτος σε 19,438 δισ. το 2018, κυρίως λόγω της κατάργησης του ΕΚΑΣ.

Ακόμα οι δαπάνες στις Μεταβιβαστικές Πλήρωμές προβλέπεται να διαμορφωθούν στα 20.272 εκατ. ευρώ και θα καλύψουν κυρίως ανάγκες επιχορήγησης της κοινωνικής ασφάλισης, των νοσηλευτικών ιδρυμάτων και των δαπανών για την κοινωνική προστασία (επιδόματα πολιτικών, επίδομα θέρμανσης, επιχορήγηση στο ΑΚΑΓΕ, καθώς και άλλες δαπάνες κοινωνικού χαρακτήρα). Σας παραπάνω δαπάνες περιλαμβάνονται και δράσεις για: α) την πλήρη εφαρμογή του Κοινωνικού Εισοδήματος Αλληλεγγύης (ύψους 760 εκατ. ευρώ), β) την επιχορήγηση του ΕΦΚΑ για την πλήρωμή των συντάξεων του Δημοσίου και γ) τη συνεισφορά του Δημοσίου για την προστασία της κύριας κατοικίας των υπερχρεωμένων νοικοκυριών (ύψους 50 εκατ. ευρώ).

**Αναπτυξιακές πρωτοβουλίες για βελτίωση της γεωργίας**

➤ **Στην εφαρμογή** διαρθρωτικών μεταρρυθμίσεων και στην ανάληψη αναπτυξιακών πρωτοβουλιών στοχεύει το υπουργείο Αγροτικής Ανάπτυξης και Τροφίμων για το 2018 με στόχο τη βελτίωση της ελληνικής γεωργίας και των συνθηκών δράσης των απασχολούμενων με την αγροτική παραγωγή.

Όπως αναφέρεται στην εισηγητική έκθεση του προϋπολογισμού 2018, στις στοχεύσεις του υπουργείου είναι η υλοποίηση των παρεμβάσεων που εισάγονται με τους νέ-

ους νόμους για την πλήρωμή των παραγωγών εντός διμήνου από τους εμπόρους, την υποχρεωτική επισήμανση της προέλευσης στο γάλα και στο κρέας, της εκπαιδευτικής των αγροτικών συνεταιρισμών σε περιφερειακό και εθνικό επίπεδο, της υλοποίησης της Εθνικής Γεωγραφικής Πληροφοριακής Βάσης Δεδομένων με την ονομασία «Βοσκήσιμες Γαίες της Ελλάδας», την αναβάθμιση του Ολοκληρωμένου Πληροφοριακού Συστήματος της Κτηνιατρικής καθώς και του Δικτύου Κτηνιατρικών Εργαστηρίων κ.λπ.

**Πλεονασματικοί προϋπολογισμοί στην Υγεία**

➤ **Μειωμένη** κατά 350 εκατομμύρια ευρώ θα είναι η επιχορήγηση των δημοσίων νοσοκομείων, όμως, παρά το «ψηλίδισμα», τα νοσοκομεία αναμένεται να έχουν αυξημένα έξοδα κατά 135 εκατομμύρια ευρώ, σύμφωνα με το προσχέδιο του προϋπολογισμού που κατατέθηκε χθες από τον υπ. Οικονομικών: Με την αναμενόμενη αύξηση των πληρωμών από τον ΕΟΠΥΥ προς τις δομές του ΕΣΥ, έχοντας εκκαθαρίσει σημαντικό ποσό από τις απλήρωτες υποχρεώσεις τους και με τον μηχανισμό αυτόματης επιστροφής υπερβάσεων σε ισχύ, εκτιμάται ότι θα προκύψει πλεόνασμα της τάξεως των 106 εκατομμυρίων. Το δημοσιονομικό αποτέλεσμα εκτιμάται ότι θα διαμορφωθεί στα 476 εκατ. ευρώ, ελλοπρωώς επιδεινωμένο ως προς τις αντίστοιχες εκτιμήσεις, όπως αυτές αποτυπώθηκαν στο Μεσοπρόθεσμο Πλαίσιο Δημοσιονομικής Στρατηγικής (ΜΠΔΣ).

**Ξεπερνά τον στόχο ο ΕΟΠΥΥ**

Σε πλεόνασμα ύψους 444 εκατ. ευρώ εκτιμάται ότι θα διαμορφωθεί ο προϋπολογισμός του ΕΟΠΥΥ για το 2017, δηλαδή βελτιωμένος κατά 67 εκατ. ευρώ σε σχέση με τον στόχο του ΜΠΔΣ. Εξαιτίας της αύξησης των εσόδων του Οργανισμού από τις ασφαλιστικές εισφορές και της αναμενόμενης ομαλοποίησης των αποδόσεων εσόδων από τα ταμεία που συμμετέχουν στον ΕΟΠΥΥ, η χρηματοδότηση του από τον τακτικό προϋπολογισμό προβλέπεται μειωμένη κατά 226 εκατ. ευρώ.

Παράλληλα, αυξημένη εμφανίζεται η δαπάνη για φάρμακα και παροχές ασθενείας, ωστόσο εκτιμάται ότι θα διασφαλιστεί η τήρηση των ορίων που έχουν προσδιοριστεί για την περίοδο 2018-2021, δηλαδή στα 2,003 δισ. ευρώ για το φάρμακο και στο 1,525 δισεκατομμύριο για τις λοιπές παροχές.

ΜΑΡΙΑ ΚΑΛΥΒΙΩΤΟΥ

**Προκήρυξη δύο διαγωνισμών για υδρογονάνθρακες σε Κρήτη - Ιόνιο**

➤ **Ο εθνικός** ενεργειακός σχεδιασμός, η μετάβαση στην ενιαία ευρωπαϊκή αγορά ενέργειας και οι τομείς των ΑΠΕ, του φυσικού αερίου και των υδρογονανθράκων συνιστούν τους βασικούς άξονες παρεμβάσεων στον τομέα της ενέργειας του ΥΠΕΝ για την επόμενη χρονιά. Ειδικότερα, σύμφωνα με την εισηγητική έκθεση του προϋπολογισμού 2018, στις πρωτοβουλίες που σχεδιάζονται από το υπουργείο περιλαμβάνονται τα εξής:

**Ενέργεια (γενικά)**

- Συγκρότηση Επιτροπής Σχεδιασμού Ενεργειακής Πολιτικής για την εκπόνηση του Εθνικού Ενεργειακού Σχεδιασμού.
- Υποστήριξη - ενίσχυση Ενεργειακών Κοινοτήτων.
- Θεμοσθέτηση νομοθετικού πλαισίου για τη δημιουργία του Χρηματιστηρίου Ενέργειας, για τη μετάβαση στην ενιαία ευρωπαϊκή αγορά με την υιοθέτηση του «μοντέλου - στόχου».
- Θεσμικές παρεμβάσεις για την προώθηση της ηλεκτροκίνησης, όπως η υποστήριξη του προγράμματος του ΔΕΔΔΗΕ για την ηλεκτροκίνηση στα νησιά.

**ΑΠΕ**

- Προκήρυξη διαγωνισμών για άλλα 1GW ισχύος σε νέα έργα αιολικών, ήτοι επιπλέον 1-1,2 δισ. ευρώ επενδύσεων.
- Κατάρτιση σχεδίου νόμου για αξιοποίηση της γεωθερμίας.
- Υιοθέτηση του νέου διαγωνιστικού πλαισίου ΑΠΕ, που εφαρμόστηκε πιλοτικά το 2017.
- Διαμόρφωση νέου καθεστώτος πλειτουρίας και τιμοδότησης υβριδικών έργων ΑΠΕ.

**Φυσικό αέριο**

- Άνοιγμα της εγχώριας αγοράς φυσικού αερίου στη χονδρική και τη λιανική αγορά.
- Επιτάχυνση της επέκτασης της χρήσης φυσικού αερίου.
- Προώθηση έργων στρατηγικής σημασίας στον τομέα του φυσικού αερίου υλοποίηση του πλωτού σταθμού Υδροποιημένου Φυσικού Αερίου (ΥΦΑ) στην Αιέξανδρουπολη, εκκίνηση της κατασκευής του αγωγού Ελλάδα - Βουλγαρία IGB, ολοκλήρωση του σχεδιασμού του αγωγού EastMed (με Κύπρο, Ιταλία, Ισραήλ) και ολοκλήρωση της αναβάθμισης του τερματικού σταθμού ΥΦΑ Ρεθύβουσας.

**Υδρογονάνθρακες**

- Προκήρυξη δύο νέων διεθνών διαγωνισμών έρευνας/εκμετάλλευσης υδρογονανθράκων για θαλάσσιες περιοχές νότια της Κρήτης και στο Ιόνιο.
- Ολοκλήρωση της επικαιροποίησης των σεισμικών δεδομένων και επαναχάρτη των παλιών οικηπέδων.
- Αναθεώρηση - εκσυγχρονισμός του θεσμικού πλαισίου έρευνας / εκμετάλλευσης υδρογονανθράκων.
- Ενεργοποίηση του Εθνικού Λογαριασμού Κοινωνικής Αλληλεγγύης των Γενεών.

## 16. ΜΕΙΩΜΕΝΕΣ ΣΕ ΣΧΕΣΗ ΜΕ ΤΟΝ ΣΤΟΧΟ ΤΟΥ ΜΕΣΟΠΡΟΘΕΣΜΟΥ ΟΙ...

Μέσο: . . . . . ΝΑΥΤΕΜΠΟΡΙΚΗ

Ημ. Έκδοσης: . . . 22/11/2017 Ημ. Αποδελτίωσης: . . . 22/11/2017

Σελίδα: . . . . . 4



# Μειωμένες σε σχέση με τον στόχο του μεσοπρόθεσμου οι δαπάνες

▼ Οι συνολικές δαπάνες του Τακτικού Προϋπολογισμού (σε ταμειακή βάση) για το έτος 2018 προβλέπεται να διαμορφωθούν στα 48,438 δισ. ευρώ, μειωμένες κατά 916 εκατ. ευρώ σε σχέση τον στόχο του ΜΠΔΣ 2018-2021, κυρίως λόγω της μείωσης της δαπάνης τόκων, της επανεκτίμησης της επικύρωσης στον ΕΦΚΑ για την πληρωμή των συντάξεων του Δημοσίου, της μείωσης του ελλείμματος του ΕΛΕΓΕΠ, της επανεκτίμησης των αποδιδόμενων πόρων στους Οργανισμούς Τοπικής Αυτοδιοίκησης, καθώς και της επανεκτίμησης των δαπανών για καταπτώσεις εγγυήσεων σε φορείς εκτός Γενικής Κυβέρνησης. Σε σύγκριση με το 2017 οι συνολικές δαπάνες του Τακτικού Προϋπολογισμού του 2018 προβλέπεται να μειωθούν κατά 2,077 δισ. ευρώ. Οι πρωτογενείς δαπάνες του Τακτικού Προϋπολογισμού

προβλέπεται ότι θα διαμορφωθούν στα 43,238 δισ. ευρώ το 2018, μειωμένες κατά 216 εκατ. ευρώ έναντι του στόχου του ΜΠΔΣ 2018-2021 και κατά 1,276 δισ. ευρώ σε σύγκριση με το 2017. Ειδικότερα, για τις επιμέρους βασικές κατηγορίες δημοσίων δαπανών, ο προϋπολογισμός προβλέπει τα ακόλουθα: **Αποδοχές και συντάξεις:** Οι δαπάνες για την καταβολή μισθών και συντάξεων προβλέπεται να ανέλθουν στα 12,298 δισ. ευρώ το επόμενο έτος, αυξημένες κατά 371 εκατ. ευρώ σε σχέση με το 2017, κυρίως λόγω των αυξημένων εργοδοτικών εισφορών του κράτους ως εργοδότη υπέρ του ΕΦΚΑ για τους υπαλλήλους που υπάρχουν στο συνταξιοδοτικό καθεστώς του Δημοσίου έως 31/12/2016 (από 3,33% το 2017 σε 6,67% το 2018), της αναμόρφωσης των ειδικών μισθολογίων, καθώς και της συνεχιζόμενης από το 2017 μείωσης

του αριθμού των αποχωρήσεων λόγω συνταξιοδότησης. Σε σύγκριση με το 2017, οι δαπάνες για αποδοχές και συντάξεις θα είναι αυξημένες κατά 378 εκατ. ευρώ. **Πρόσθετες και παρεπόμενες παροχές:** Οι δαπάνες της κατηγορίας αυτής προβλέπεται να ανέλθουν στα 417 εκατ. ευρώ, έναντι 348 εκατ. ευρώ για το έτος 2017. Η εν λόγω αύξηση οφείλεται κυρίως στη μεταφορά της δαπάνης της ειδικής αποζημίωσης για νυχτερινή απασχόληση στα στελέχη των Σωμάτων Ασφαλείας από τη μείζονα κατηγορία των αποδοχών και συντάξεων στην κατηγορία πρόσθετες και παρεπόμενες παροχές, σύμφωνα με νομοθετικές παρεμβάσεις που περιελήφθησαν στα ειδικά μισθολόγια. **Καταναλωτικές και σύνθετες δαπάνες (πλην αποθεματικού):** Οι δαπάνες αυτές

προβλέπεται να διαμορφωθούν σε 1,951 δισ. ευρώ, καλύπτοντας κυρίως τις καταναλωτικού χαρακτήρα δαπάνες λειτουργίας των φορέων της κεντρικής διοίκησης, τις δαπάνες για προμήθεια αγαθών και υπηρεσιών και τις δαπάνες μετακίνησης του προσωπικού για εκτέλεση υπηρεσίας. Στην κατηγορία αυτή περιλαμβάνονται και δράσεις συνολικού ύψους 260 εκατ. ευρώ περίπου για την ενίσχυση κοινωνικής συνοχής που χρηματοδοτούνται από την επισκόπηση των πρωτογενών λειτουργικών δαπανών των φορέων της Γενικής Κυβέρνησης. **Αποθεματικό:** Για την αντιμετώπιση απρόβλεπτων και έκτακτου χαρακτήρα δαπανών έχουν προβλεφθεί πιστώσεις ύψους 1 δισ. ευρώ, όπως είχε προβλεφθεί αρχικά και στον προϋπολογισμό του 2017.

**Πληρωμές που αντικρίζονται από πραγματοποιούμενα έσοδα:** Οι πιστώσεις της κατηγορίας αυτής αφορούν αποδόσεις πόρων σε τρίτους κ.λπ. Στην κατηγορία αυτή περιλαμβάνονται κυρίως οι αποδόσεις πόρων στους ΟΤΑ και οι αποδόσεις στην Ε.Ε. Οι δαπάνες αυτές προβλέπεται να διαμορφωθούν στα 5,138 δισ. ευρώ, παρουσιάζοντας αύξηση σε σχέση με το 2017 κατά 149 εκατ. ευρώ, η οποία οφείλεται κυρίως στις αυξημένες αποδόσεις προς τους ΟΤΑ. **Δαπάνες προμηθειών τραπεζών, ΕΣΜ και λοιπές δαπάνες δημοσίου χρέους:** Οι δαπάνες αυτές προβλέπονται στα 65 εκατ. ευρώ, μειωμένες κατά 10 εκατ. ευρώ σε σχέση με το έτος 2017. **Δαπάνες τόκων:** Οι δαπάνες για τόκους θα ανέλθουν στα 5,2 δισ. ευρώ, έναντι 6 δισ. ευρώ το 2017.

[SID:11498141]



## 17. ΨΑΛΙΔΙ 1,6 ΔΙΣ ΣΤΙΣ ΚΟΙΝΩΝΙΚΕΣ ΔΑΠΑΝΕΣ

Μέσο: . . . . . ΝΑΥΤΕΜΠΟΡΙΚΗ

Ημ. Έκδοσης: . . . 22/11/2017 Ημ. Αποδελτίωσης: . . . 22/11/2017

Σελίδα: . . . . . 1



**[προϋπολογισμός]** Από 21,037 δισ. ευρώ στο τρέχον έτος, εκτιμάται ότι θα μειωθούν το 2018 στα 19,438 δισ.

# Ψαλίδι 1,6 δισ. στις κοινωνικές δαπάνες

Τη **μείωση** της συνολικής δαπάνης για ασφάλιση, περίθαλψη και κοινωνική προστασία κατά 1,599 δισ. ευρώ για το 2018 προβλέπει ο προϋπολογισμός. Συγκεκριμένα, οι δαπάνες από 21,037 δισ. που προβλέπονται για το τρέχον έτος, εκτιμάται ότι θα μειωθούν το 2018 στα 19,438 δισ. Τα κονδύλια αυτά αφορούν το σύνολο της δαπάνης για την κοινωνική ασφάλιση, τα νοσοκομεία, τον ΕΟΠΥΥ και την κοινωνική προστασία. Το δημοσιονομικό αποτέλεσμα των ασφαλιστικών ταμείων για το 2018 αναμένεται να διαμορφωθεί σε πλεόνασμα ύψους 859 εκατ., βελτιωμένο έναντι του 2017 κατά 1.057 εκατ. ευρώ. Το ισοζύγιο του ΟΑΕΔ προβλέπεται να παρουσιάσει πλεόνασμα ύψους 586 εκατ., μειωμένο κατά 43 εκατ. σε σχέση με τις εκτιμήσεις του 2017. >6



**[περικοπές]** Στα 19,4 δισ. ευρώ, από 21 δισ. φέτος, τα διαθέσιμα κονδύλια για ασφάλιση, περίθαλψη και κοινωνική προστασία

# «Ψαλίδι» ύψους 1,6 δισ. ευρώ για κοινωνικές δαπάνες το 2018

Του Στέλιου Παπαέτρου  
spapar@nayeemporiki.gr

**Τ**η μείωση της συνολικής δαπάνης για ασφάλιση, περίθαλψη και κοινωνική προστασία κατά 1,599 δισ. ευρώ για το 2018 προβλέπει ο προϋπολογισμός που κατατέθηκε χθες στη Βουλή. Συγκεκριμένα, οι δαπάνες από 21,037 δισ. ευρώ που προβλέπονται για το τρέχον έτος, εκτιμάται ότι θα μειωθούν την επόμενη χρονιά στα 19,438 δισ. ευρώ. Τα κονδύλια αυτά αφορούν το σύνολο της δαπάνης για την κοινωνική ασφάλιση, τα νοσοκομεία, τον ΕΟΠΥΥ και την κοινωνική προστασία.

Συγκεκριμένα τα συνολικά έσοδα του ενοποιημένου κοινωνικού προϋπολογισμού για το 2018 προβλέπονται μειωμένα κατά 329 εκατ. ευρώ σε σχέση με το 2017, κυρίως λόγω της μείωσης της κρατικής επιχορήγησης κατά 638 εκατ. ευρώ (και ειδικότερα κατά 363 εκατ. ευρώ της επιχορήγησης των νοσοκομείων, 214 εκατ. ευρώ του ΕΟΠΥΥ και 60 εκατ. ευρώ του ΟΓΑ), η οποία εν μέρει εξισορροπείται από την αναμενόμενη αύξηση των ασφαλιστικών εισφορών κατά 362 εκατ. ευρώ.

Αντίστοιχα, τα έξοδα προβλέπονται μειωμένα κατά 243 εκατ. ευρώ σε σχέση με το 2017, κυρίως λόγω της μείωσης της συνολικής συνταξιοδοτικής δαπάνης κατά 151 εκατ. ευρώ. Για το 2017 το ταμειακό ισοζύγιο των Οργανισμών Κοινωνικής Ασφάλισης (Ασφαλιστικά Ταμεία, Οργανισμοί Απασχόλησης, ΕΟΠΥΥ) και των Νοσοκομείων - ΠΕΔΥ εκτιμάται ότι θα διαμορφωθεί σε πλεόνασμα ύψους 1.581 εκατ. ευρώ, ενώ σε δημοσιονομική βάση αναμένεται να



**” Το δημοσιονομικό αποτέλεσμα των ασφαλιστικών ταμείων για το 2018 αναμένεται να διαμορφωθεί σε πλεόνασμα ύψους 859 εκατ. ευρώ, βελτιωμένο έναντι του 2017 κατά 1.057 εκατ. ευρώ.**

ανέλθει σε πλεόνασμα ύψους 1.560 εκατ. ευρώ. Αντίστοιχα, για το έτος 2018 διαμορφώνεται σε 1.495 εκατ. ευρώ και 1.929 εκατ. ευρώ.

**Πλεονασματικά τα ταμεία**  
Το δημοσιονομικό αποτέλεσμα των ασφαλιστικών ταμείων για το

## > Μεταβιβαστικές πληρωμές

**Σύμφωνα** με τις προβλέψεις του προϋπολογισμού που κατατέθηκε χθες στη Βουλή, οι δαπάνες για μεταβιβαστικές πληρωμές το 2018 εκτιμάται ότι θα διαμορφωθούν στα 22.292 εκατ. ευρώ, αυξημένες κατά 929 εκατ. ευρώ, έναντι του στόχου ΜΠΔΣ 2018-2021. Η υπέρβαση αυτή οφείλεται κυρίως στις εκτιμήσεις για την καταβολή της επιστροφής εισφορών υγειονομικής περίθαλψης στους συνταξιούχους και της χορήγησης κοινωνικού μερίσματος για τη στήριξη των οικονομικά ευάλωτων νοικοκυριών.

2018 αναμένεται να διαμορφωθεί σε πλεόνασμα ύψους 859 εκατ. ευρώ, βελτιωμένο έναντι του 2017 κατά 1.057 εκατ. ευρώ. Η μεταβολή αυτή οφείλεται κυρίως:

- Στην αυξημένη πρόβλεψη κατά 306 εκατ. ευρώ στο σκέλος των εσόδων, η οποία οφείλεται κυρίως στην αύξηση των ασφαλιστικών εισφορών (περιλαμβανομένων και των ρυθμίσεων οφειλών) κατά 360 εκατ. ευρώ έναντι του 2017, λόγω της αύξησης των εισφορών των μισθωτών του ιδιωτικού τομέα από τη βελτίωση της απασχόλησης.
- Στη μειωμένη πρόβλεψη κατά 119 εκατ. ευρώ στο σκέλος των εξόδων έναντι του 2017, η οποία οφείλεται κυρίως στη μείωση της συνταξιοδοτικής δαπάνης.
- Στην επιβράδυνση του ρυθμού αύξησης των απλήρωτων υποχρεώσεων των ασφαλιστικών ταμείων ως αποτέλεσμα της εντεινόμενης προσπάθειας εκκαθάρισης εκκρεμών αιτήσεων για εμφάνιση παροχής.

Παράλληλα, προωθείται η ενοποίηση της διαδικασίας εισπραξης των ασφαλιστικών εισφορών σε συνεργασία με τη φορολογική διοίκηση, γεγονός που αναμένε-

ται να βελτιώσει την εισπραξιμότητα. Η δημιουργία ενός ενοποιημένου μπτόφου εισφερόντων, καθώς και η εναρμόνιση των εισπρακτικών διαδικασιών εκτιμάται ότι θα συμβάλουν στην αποτελεσματικότερη διαχείριση του συνόλου των ασφαλιστικών εισφορών.

## Πλεόνασμα στον ΟΑΕΔ

Το ισοζύγιο του Οργανισμού Απασχόλησης Εργατικού Δυναμικού (ΟΑΕΔ) προβλέπεται να παρουσιάσει πλεόνασμα ύψους 586 εκατ. ευρώ, μειωμένο κατά 43 εκατ. ευρώ σε σχέση με τις εκτιμήσεις του 2017. Το αποτέλεσμα αυτό οφείλεται κυρίως:

- Στην αύξηση των προβλεπόμενων εσόδων από ασφαλιστικές εισφορές κατά 68 εκατ. ευρώ. Οι μεταβιβάσεις προβλέπονται στα 505 εκατ. ευρώ από τον τακτικό προϋπολογισμό και στα 130 εκατ. ευρώ από το ΠΔΕ, στα ίδια επίπεδα δηλαδή με το 2017.
- Στην αυξημένη δαπάνη για τα προγράμματα απασχόλησης κατά 100 εκατ. ευρώ σε σχέση με το 2017, η οποία προβλέπεται να διαμορφωθεί σε 450 εκατ. ευρώ, με

σκοπό την εφαρμογή των σχεδινζόμενων ενεργητικών πολιτικών για την τόνωση της απασχόλησης μέσω των διαφόρων προγραμμάτων ενίσχυσης, κατάρτισης και επανένταξης στην αγορά εργασίας καθώς και των προγραμμάτων κοινωνικού χαρακτήρα.

Παράλληλα, η δαπάνη για επιδόματα ανεργίας αναμένεται να παραμείνει στο ύψος των 98 εκατ. ευρώ, ουσιαστικά αμετάβλητη σε σχέση με το 2017.

## Ενισχύεται ο ρόλος του ΣΕΠΕ

Μέσα στο 2018 θα συνεχιστεί και οι δράσεις με στόχο τη βελτίωση της εισπραξιμότητας των ασφαλιστικών εισφορών και οφέλων, την καταπολέμηση της αδιωτικής-αναασφάλισης εργασίας μεσο και της συμβολής του Σώματος Επιθεώρησης Εργασίας (ΣΕΠΕ), καθώς και την ενίσχυση της συμμόρφωσης των εργοδοτών και των ασφαλισμένων στις ασφαλιστικές υποχρεώσεις τους. Ειδικότερα, το ΣΕΠΕ ενισχύεται με νέο προσωπικό και προσλήψεις στο κλάδο της Επιθεώρησης Εργασίας και στον κλάδο της Υγείας και Ασφάλειας στην Εργασία.

Εξασφαλίζεται η διαλειτουργικότητα των πληροφοριακών συστημάτων ΣΕΠΕ με τα πληροφοριακά συστήματα του υπουργείου Εργασίας, Κοινωνικής Ασφάλισης και Κοινωνικής Αλληλεγγύης και της ΑΑΔΕ. Τέλος, αξιοποιείται το σύστημα ανάλυσης κινδύνου (risk analysis) για περαιρω σκευεμένους ελέγχους και ατιμωποίηση του φαινομένου της υποδηλωμένης εργασίας, καθώς και το Ολοκληρωμένο Πληροφοριακό Σύστημα ΣΕΠΕ με νέες λειτουργίες. [SID:11497975]





## » ΣΤΟ ΚΟΚΚΙΝΟ ΤΟ ΠΟΛΙΤΙΚΟ ΘΕΡΜΟΜΕΤΡΟ

# Σύγκρουση κορυφής στη Βουλή

Μάχη των πολιτικών αρχηγών για το κοινωνικό μέρισμα και την τραγωδία στη δυτική Αττική

**Τ**α ξίφη τους για την πρόελευση του ποσού αλλά και τον τρόπο διανομής του κοινωνικού μερίσματος διασταύρωναν χθες κυβέρνηση και αντιπολίτευση κατά τη συζήτηση στην ολομέλεια του σχετικού Νόμου, που ψηφίστηκε κατά πλειοψηφία. Στο επίκεντρο της αντιπαράθεσης βρέθηκαν όπως ήταν φυσικό και οι ευθύνες για την ανείπιπη τραγωδία στη δυτική Αττική με τους 20 νεκρούς.

Η συζήτηση ξεκίνησε νωρίς το πρωί με τους εισηγητές των κομμάτων της αντιπολίτευσης να επιτίθενται κατά της κυβέρνησης, και τους εκπροσώπους της συγκυβέρνησης να υπογραμμίζουν ότι στηρίζονται με το κοινωνικό μέρισμα οι πολίτες που έχουν πληγεί περισσότερο από την κρίση.

### Μετωπική σύγκρουση

Σφοδρή αντιπαράθεση σημειώθηκε χθες ανάμεσα στον πρωθυπουργό Αλέξη Τσίπρα και τον πρόεδρο της ΝΔ, Κυριάκο Μητσοτάκη, στο πλαίσιο της συζήτησης επί του νομοσχεδίου για το «κοινωνικό μέρισμα».

Για την απόλυτη στήριξη των πληγέντων της τραγωδίας στη δυτική Αττική δεσμεύτηκε ο πρωθυπουργός, **Αλέξης Τσίπρας**, παίρνοντας τον λόγο στη συζήτηση για το κοινωνικό μέρισμα στη Βουλή. Ο πρωθυπουργός αναφέρθηκε εκτενώς στα μέτρα που ήδη έχουν ληφθεί, ενώ τόνισε ότι θα προχωρήσουν άμεσα τα αντιπλημμυρικά έργα σε όλες τις περιοχές που τα χρειάζονται.

Εξαπολύοντας επίθεση στη Νέα Δημοκρατία, τόνισε πως «είναι άχαρο και άθλιο πάνω στον πόνο και στην καταστροφή να προσπαθούν ορισμένοι να εξάγουν πολιτική υπεραξία. Και το λέω αυτό, γιατί ακόμα μια φορά όσοι πήραν τον λόγο κυρίως από την αξιωματική αντιπολίτευση δεν έδειξαν καμία φειδώ». Παρείχε δε στήριξη στην περιφερειάρχη Αττικής, Ρένα Δούρου, που δέχεται «πυρά» τις τελευταίες ημέρες.

Αναφερόμενος στο «κοινωνικό μέρισμα», ο πρωθυπουργός τόνισε ότι η Εθνική Αντιπροσωπεία καλείται να επικυρώσει μια πράξη βαθιάς κοινωνικής δικαιοσύνης: Τη διανομή της υπεραπόδοσης των δημοσίων οικονομικών προς τους πολίτες.

«Η χώρα ανέκτισε πρόσθετες στις αγορές με πολύ ευνοϊκότερους όρους από το πυροτέχνημα του 2014, ενώ σε εξέλιξη βρίσκεται η δεύτερη έξοδος στις αγορές», σημείωσε ο κ. Τσίπρας, ενώ πρόσθεσε ότι ο προϋπολογισμός θα καταγράφει φέτος πρωτογενές πλεόνασμα που θα ξεπερνά κατά πολύ τον στόχο του 1,75%.

Από την πλευρά του ο κ. **Μητσοτάκης** κατηγορήσε την κυβέρνηση για ψέματα τονίζοντας ότι «λέτε ότι μοιράζετε 1,4 δισ. κοινωνικό μέρισμα, πρώτο ψέμα αφού αυτά που μοιράζετε είναι τα 720 εκατομμύρια, τα υπόλοιπα είναι επιστροφή παρακρατηθέντων από ένα λάθος που είχε γίνει στο παρελθόν».

«Εδώ και τρία χρόνια μειώνεται το εισόδημα όλων των Ελλήνων, κυρίως των πιο αδύναμων, αυξάνονται οι έμμεσοι φόροι που είναι οι πιο άδικοι φόροι. Κόψατε τα αναπηρικά επιδόματα, τις συντάξεις χρείρας, δημιουργήσατε τη γενιά των 350 ευρώ».

Παρόλα αυτά συνεχίζετε να κοροϊδεύετε. Ξέρω ότι ο απόν από τη σημερινή συζήτηση κ. Τσίπρας δεν τον αρέσει να του θυμίζω τα ψέματα που λέει», τόνισε ο κ. Μητσοτάκης, τονίζοντας αυτό που τον κόμματα της αξιωματικής αντιπολίτευσης θα ψηφίσει τη διανομή του κοινωνικού μερίσματος, γιατί υπάρχουν χιλιάδες πολίτες που έχουν ανάγκη ακόμη και την ελάχιστη βοήθεια.

«Πατί δεν έγιναν τα έργα στο όρος Πατέρας», πρόσθεσε ο κ. Μητσοτάκης, μιλώντας για την τραγωδία στη δυτική Αττική, «για την αποφυγή πλημμυρικών φαινομένων. Τι δεν έκανε η Πολιτική Προστασία και φθάσαμε να θρηνήσουμε 20 νεκρούς, γιατί δεν ειδοποιήθηκαν οι κάτοικοι, γιατί δεν

έκλεισαν κάποιοι δρόμοι;», αναρωτήθηκε ο πρόεδρος της ΝΔ.

Παρά τους 20 νεκρούς δεν υπάρχει καμία παραίτηση, συνέχισε ο κ. Μητσοτάκης, και μιλώντας για τη Ρένα Δούρου θυμίσε τις δηλώσεις της ότι «θα πάω σπίτι μου αν δεν γίνουν τα αντιπλημμυρικά έργα», ενώ αναφέρθηκε και στις δηλώσεις του κ. Σπύρτζη ότι θα δινόταν προτεραιότητα στα αντιπλημμυρικά έργα.

Η πρόεδρος του ΠΑΣΟΚ, **Φωφη Γεννηματά**, τόνισε από το βήμα της Βουλής ότι ο ΣΥΡΙΖΑ εξοντώνει με σκληρή φορολογία τη μεσαία τάξη, με τη δικαιολογία ότι αυτό γίνεται υπέρ των φτωχών. «Με αυτήν την κυβέρνηση δεν μπορούμε να έχουμε ανάπτυξη και δεν μπορεί να μοιραστεί δίκαια ο πλούτος για να μειωθούν οι κοινωνικές ανισότητες. Οι ΣΥΡΙΖΑ - ANEA κυνηγούν ό, τι παράγει».

Στη συζήτηση για το κοινωνικό μέρισμα ο Γ.Γ. της ΚΕ του ΚΚΕ, **Δημήτρης Κουτσούμπας**, υπογράμμισε πως όλες οι σοβαρές λαϊκές ανάγκες θυσιάζονται στο βωμό των «ματωμένων» πρωτογενών πλεονασμάτων, ενώ συμπλήρωσε πως το κοινωνικό μέρισμα προστίθεται στα άλλα μέτρα ανακούφισης της φτώχειας, καθώς και ότι έχει το στόχο να λειτουργήσει ως αντιπερισσώσεως στα αντιλαϊκά μέτρα της τρίτης αξιολόγησης.

Στη συνέχεια, τον λόγο πήρε ο επι-



Στο επίκεντρο της αντιπαράθεσης βρέθηκαν και οι ευθύνες για την ανείπιπη τραγωδία στη δυτική Αττική

κεφαλής του Ποταμιού, **Σταύρος Θεοδωράκης**, ο οποίος τόνισε πως «ο πολίτης είναι έτοιμος να χτίσει ένα φούρνο. Με αυτά που κάνετε τα τελευταία χρόνια του γκερεμίζεται τον φούρνο και τώρα για να του απαλύνετε τον πόνο του δίνεται ένα καρβέλι ψωμί. Εμείς δεν θα το στερήσουμε το καρβέλι, αλλά ο αγώνας μας παραμένει ο ίδιος. Θέλουμε πολίτες που δεν θα εξαρτώνται από τα ψίχουλα του ηγεμόνα».

### Στην αντεπίθεση ο Τσακαλώτος

Επίθεση στα κόμματα της αντιπολίτευσης για την κριτική της υπερφορολόγησης της μεσαίας τάξης, εξαπέλυ-

σε ο υπουργός Οικονομικών Ευκλείδης Τσακαλώτος.

«Όταν μειώσατε το εισόδημα 25% ήταν καλό για τη μεσαία τάξη, όταν δηλωθήκατε στο πλαίσιο των paradise papers, όταν δεν κάνατε τίποτα για τη φοροδιαφυγή, ήταν σε άφελος της μεσαίας τάξης; Αυτό που κάνουμε εμείς είναι ταξική πολιτική. Δίνουμε προτεραιότητα σε όσους έχουν ανάγκη», ανέφερε ο κ. Τσακαλώτος. Έχουμε μία στρατηγική για τη μεσαία τάξη και την φοροελάφρυσή της, πρόσθε-

σε. «Δεν είναι ελεημοσύνη, δεν είμαστε ευεργέτες, αλλά δεν ζούμε στους καλύτερους από όλους τους κόσμους», κατέληξε ο κ. Τσακαλώτος.

## Νέα κριτήρια για τη χορήγηση του κοινωνικού μερίσματος

Πώς καθορίζονται τα εισοδηματικά και περιουσιακά - Θα προσμετρώνται και οι φιλοξενούμενοι - Τι ισχύει για τους ανέργους.

Νομοτεχνικές βελτιώσεις με τις οποίες καθορίζονται τα κριτήρια χορήγησης του κοινωνικού μερίσματος, κατατέθηκαν στη Βουλή. Ειδικότερα: Στα 9.000 ευρώ ετήσιου οικογενειακού εισοδήματος ορίζεται το πρώτο σκαλοπάτι για τη χορήγηση κοινωνικού μερίσματος ενώ ανάλογα με τον αριθμό των τέκνων, πολύτεκνες οικογένειες ενδέχεται να περιλαμβάνονται στον κατάλογο των δικαιούχων, εφόσον συντρέχουν και οι υπόλοιπες προϋποθέσεις, εάν το ετήσιο εισόδημά τους δεν ξεπερνά τα 27.000 ευρώ.

Το εισόδημα του νοικοκυριού δεν πρέπει να υπερβαίνει:

- Τις 9.000 ευρώ για νοικοκυριά με ένα μέλος
- Τις 13.500 ευρώ για νοικοκυριά με δύο ενήλικα μέλη
- Τις 17.750 ευρώ για νοικοκυριά

με δύο ενήλικα μέλη και ένα ανήλικο τέκνο

- Τις 18.000 ευρώ για νοικοκυριά με τρία ενήλικα μέλη ή δύο ενήλικα μέλη και δύο ανήλικα τέκνα
- Τις 20.250 ευρώ για νοικοκυριά με τρία ενήλικα μέλη και ένα ανήλικο τέκνο ή δύο ενήλικα μέλη και τρία ανήλικα τέκνα
- Τις 22.550 ευρώ για νοικοκυριά με τέσσερα ενήλικα μέλη ή δύο ενήλικα μέλη και τέσσερα ανήλικα τέκνα
- Τις 27.000 ευρώ για νοικοκυριά με πέντε ή περισσότερα ενήλικα μέλη ή δύο ενήλικα μέλη και έξι ή περισσότερα ανήλικα τέκνα

Τα κριτήρια αυτά θα εξειδικευτούν για τους άνεργους με κοινή υπουργική απόφαση.

\*Ως ευάλωτα νοικοκυριά νοούνται το σύνολο των προσώπων που μένουν κάτω από την ίδια στέγη, συμπε-

ριλαμβανομένων και των φιλοξενούμενων. Αρα αυξάνεται το εισοδηματικό όριο των εν λόγω νοικοκυριών.

Τα περιουσιακά κριτήρια καθορίζονται ως εξής:

Όσον αφορά την ακίνητη περιουσία, η συνολική φορολογητέα αξία όλων των μελών του νοικοκυριού, στην Ελλάδα ή το εξωτερικό, όπως προσδιορίζεται από τον υπολογισμό του συμπληρωματικού ΕΝΦΙΑ, δεν μπορεί να υπερβαίνει το ποσό των 120.000 ευρώ για νοικοκυριά με ένα μέλος. Προσαυξάνεται κατά 15.000 ευρώ για κάθε πρόσθετο μέλος μέχρι το ποσό των 180.000:

- 135.000 ευρώ για νοικοκυριά με 2 μέλη (πχ ανδρόγυνο ή γονιός που μένει μαζί με ανήλικό ή ενήλικο τέκνο)
- 150.000 για 3 μέλη
- 165.000 για 4 μέλη

- 180.000 ευρώ για 5 μέλη και άνω

Όσον αφορά την κινητή περιουσία, το συνολικό ύψος των καταθέσεων όλων των μελών του νοικοκυριού (σε τρέχουσες Ελλάδας και εξωτερικού, τρέχουσα αξία μετακών, ομόλογα κλπ.) δεν μπορεί να υπερβαίνει το ποσό των 9.000 ευρώ για νοικοκυριά με ένα μέλος, πολλαπλασιαζόμενο για κάθε πρόσθετο μέλος με τρόπο που θα προσδιοριστεί σχετικά ΚΥΑ.

Το συνολικό ποσό από τόκους των μελών του νοικοκυριού, όπως έχουν δηλωθεί για το φορολογικό έτος 2016, δεν μπορεί να υπερβαίνει ποσό που προκύπτει από τον τύπο: Ετήσιος τόκος = 9.000 x κλίμακα εισοδηματικής νοικοκυριού x μέσο ετήσιο καταθετικό επιτόκιο 2016/100.

Από το κοινωνικό μέρισμα εξαιρούνται, λόγω περιουσιακών τεκμηρίων, τα νοικοκυριά των οποίων τα μέλη βάσει της τελευταίας φορολογικής δήλωσης εμπήκουν στις διατάξεις του φόρου πολυτελείας, δηλώνουν δαπάνες για αμοιβές πληρωμάτων οκαφών αναψυχής, για δίδακτρα σε ιδιωτικά σχολεία, οικιακούς βοηθούς και λοιπά προσωπικά.

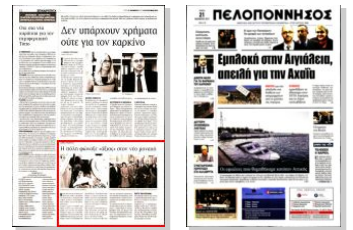

ΑΛΕΞΑΝΔΡΟΣ

# Η πόλη φώναξε «άξιος» στον νέο μοναχό



Ο Αλέξανδρος ενώ κειρείται με ευλάβεια



Η οικογένεια των Ανδρέα Παναγόπουλου και Σπυριδούλας Αλεξοπούλου

**Μ**ια μεγάλη στιγμή έζησε η κοινότητα των πιστών της πόλης: Τη χειροτονία εις διακόνου του νεαρού μοναχού Αλεξάνδρου, κατά κοσμον Αριστείδη Παναγόπουλου. Ενώπιον τριών χιλιαδών και πλέον πιστών που είχαν κατακλύσει τον νέο Ναό του Αγίου Ανδρέου αλλά και εννέα Μητροπολιτών και Επισκόπων από Ορθόδοξα Πατριαρχεία ανά τον κόσμο, λόγω της διεξαγωγής του

Διορθόδοξου Συνεδρίου στην Πάτρα, ο νεαρός Πατρινός κρίσθηκε διάκονος προκειμένου να υπηρετεί στα ιεραρχικά καθήκοντα της μονής Γηροκμείου όπου και εγκαταβιώνει εδώ και αρκετό καιρό. Προ εξαμήνου στην Μονή ο νεαρός Αριστείδης που ήταν δόκιμος μοναχός από μικρή ηλικία σε διάφορες μονές, είχε λάβει την μοναχική κουρά. Ιδιαίτερη συγκίνηση χθες και

για την πολύτεκνη οικογένεια του μοναχού Αλεξάνδρου, τους εκπαιδευτικούς Ανδρέα Παναγόπουλο και τη σύζυγό του Σπυριδούλα. Τη χειροτονία τέλεσε ο Μητροπολίτης Μαντινείας και Κυνουρίας κ. Αλέξανδρος ο οποίος βρέθηκε αυτές τις ημέρες στο συνέδριο της Μητρόπολης Πατρών ως εκπρόσωπος του Οικουμενικού Πατριάρχου κ. Βαρθολομαίου.

**ΕΟΡΤΗ ΤΩΝ ΕΙΣΟΔΙΩΝ**

Πανηγυρίζει σήμερα Τρίτη κατά τη μεγάλη θεομητορική εορτή, ο Ναός των Εισοδίων της Θεοτόκου Φαρρών. Σύμφωνα με το πρόγραμμα, σήμερα Τρίτη ώρες 7:00 π.μ.-10:30 π.μ. θα γίνουν ο Ορθρος και η πανηγυρική Θεία Λειτουργία και θα ακολουθήσει Ιερά Λιτανεία. Ακολούθως στο Πνευματικό Κέντρο του ναού θα υπάρξει κέρασμα για όλους.





ΕΚΠΤΩΣΕΙΣ ΕΩΣ 83% ΣΤΟΝ ΛΟΓΑΡΙΑΣΜΟ ΘΑ ΕΧΟΥΝ ΟΣΟΙ ΕΝΤΑΧΘΟΥΝ ΣΤΟ ΚΟΙΝΩΝΙΚΟ ΤΙΜΟΛΟΓΙΟ ΤΗΣ ΔΕΗ

# Οι νέοι δικαιούχοι του μειωμένου ρεύματος

• Αλλάζουν τα εισοδηματικά κριτήρια - Εντάσσονται οι πολύτεκνοι και όσοι παίρνουν το ΚΕΑ

**Ε**κπτώση έως 83% στον λογαριασμό του ρεύματος θα απολαμβάνουν οι δικαιούχοι του αναμορφωμένου Κοινωνικού Τιμολογίου. Η πρόταση της Ρυθμιστικής Αρχής Ενέργειας (ΡΑΕ) προβλέπει τη θέσπιση εκτός από τα ισχύοντα εισοδηματικά κριτήρια και άλλων οικονομικών προϋποθέσεων, οι οποίες θα καθοριστούν με υπουργική απόφαση. Συγκεκριμένα, τα ρευστοποιήσιμα άμεση ή μη περιουσιακά στοιχεία δεν θα πρέπει να υπερβαίνουν συγκεκριμένα όρια. Πρόκειται για τα εξής στοιχεία: καταθέσεις, ομόλογα, μετοχές, αμοιβαία κεφάλαια, ακίνητη και κινητή περιουσία, οχήματα ανάλογα με τον κύβισμό τους

## ΤΑ ΕΙΣΟΔΗΜΑΤΙΚΑ ΚΡΙΤΗΡΙΑ

Με το κοινωνικό τιμολόγιο θα παρέχεται έκπτωση έναντι του οικιακού τιμολογίου της ΔΕΗ από 22% έως 83%, στο σύνολο της τετραμηνιαίας κατανάλωσης σε:

\* **Άτομα με Χαμηλό Εισόδημα:** Άτομα που έχουν ετήσιο οικογενειακό εισόδημα μικρότερο από το ποσό των 12.000€, προσαυξανόμενο κατά 6.000€ στις περιπτώσεις όπου ο δικαιούχος κατοικεί μόνιμα σε νησί με πληθυσμό κάτω από 3.100 κατοίκους. Το όριο αυτό προσαυξάνεται κατά 3.000 ευρώ για καθένα από τα δύο πρώτα προστατευόμενα τέκνα. Τετραμηνιαία κατανάλωση ημέρας 200 kWh - 1.500 kWh

\* **Γονείς με τρία προστατευόμενα τέκνα:** Γονείς με τρία προστατευόμενα



τέκνα και ετήσιο οικογενειακό εισόδημα μικρότερο από το ποσό των 23.500€ προσαυξημένο κατά 6.000€ στις περιπτώσεις που ο δικαιούχος κατοικεί σε νησί με πληθυσμό κάτω από 3.100 κατοίκους και με τετραμηνιαία κατανάλωση ημέρας 200 kWh - 1.700 kWh

\* **Μακροχρόνια ανέργους:** Άτομα που είναι άνεργοι για συνεχές χρονικό διάστημα μεγαλύτερο των 6 μηνών, με ετήσιο οικογενειακό εισόδημα μικρότερο από το ποσό των 12.000€, προσαυξανόμενο κατά 6.000€ τις περιπτώσεις όπου ο δικαιούχος κατοικεί μόνιμα σε νησί με πληθυσμό κάτω από 3.100 κατοίκους. Το όριο αυτό προσαυξάνεται κατά 3.000 ευρώ για καθένα από τα δύο πρώτα προστατευόμενα τέκνα (Δεν συ-

νυπολογίζεται τυχόν εισόδημα από μισθωτές υπηρεσίες του ανέργου που αφορά το διάστημα που προηγήθηκε την περίοδο ανεργίας. Στην περίπτωση ανέργων συζύγων, τα παραπάνω εφαρμόζονται και για τους δύο συζύγους). Τετραμηνιαία κατανάλωση ημέρας 200 kWh - 1.500 kWh.

\* **Άτομα με αναπηρία:** Άτομα με αναπηρία 67% και άνω ή άτομα που τα βαρύνουν προστατευόμενα μέλη με αναπηρία 67% και άνω, με ετήσιο οικογενειακό εισόδημα μικρότερο από το ποσό των 23.500€ προσαυξημένο κατά 6.000 στις περιπτώσεις που ο δικαιούχος κατοικεί σε νησί με πληθυσμό κάτω από 3.100 κατοίκους και με τετραμηνιαία κατανάλωση ημέρας 200

kWh - 1.700 kWh.

\* **Άτομα που χρήζουν μηχανικής υποστήριξης:** Άτομα που έχουν ανάγκη μηχανικής υποστήριξης με χρήση ιατρικών συσκευών, η οποία παρέχεται κατ'οίκον και είναι απαραίτητη για τη ζωή του ή άτομο που το βαρύνουν προστατευόμενα μέλη που έχουν ανάγκη ενεργηφόρας μηχανικής υποστήριξης, με ετήσιο οικογενειακό εισόδημα μικρότερο από το ποσό των 30.000€ και με τετραμηνιαία κατανάλωση ημέρας μεγαλύτερη από 200 kWh. Η έκπτωση θα αφορά στις πρώτες 2.000 kWh και οι καταναλώσεις, πέραν των 2.000 kWh, θα τιμολογούνται με το οικιακό τιμολόγιο που αντιστοιχεί στην συνολική κατανάλωση, όπως ισχύει κάθε φορά.

## ΠΟΙΟΙ ΑΠΟΚΛΕΙΟΝΤΑΙ

Στο ΚΟΤ δεν θα γίνονται δεκτές αιτήσεις ένταξης πολιτών οι οποίοι, βάσει της τελευταίας εκκαθαρισμένης δήλωσης φορολογίας εισοδήματος: εμπέδισαν στις διατάξεις του φόρου πολυτελείας, δηλώνουν δαπάνες για αμοιβαίες πληρωμάτων σκαφών αναψυχής, δηλώνουν δαπάνες για διδάκτρα σε ιδιωτικά σχολεία, δηλώνουν δαπάνες για οικιακούς βοηθούς, οδηγούς αυτοκινήτων, δασκάλους και άλλο προσωπικό, όπως προσδιορίζονται στους κωδικούς του Ε1.

## ΤΡΕΙΣ ΒΑΘΜΙΔΕΣ ΕΚΠΤΩΣΗΣ

Στο ΚΟΤ θα εντάσσονται δύο νέες κατηγορίες: οι πολύτεκνοι (καταργείται το Τιμολόγιο Πολυτέκνων) και οι δικαιούχοι Κοινωνικού Εισοδήματος Αλληλεγγύης

(ΚΕΑ). Για τους δικαιούχους ΚΕΑ προτείνεται συνολική έκπτωση 83%, δηλαδή επιδότηση του ανταγωνιστικού σκέλους των λογαριασμών ηλεκτρικής ενέργειας με 65 ευρώ ανά MWh, καθώς και πλήρης απαλλαγή από τις ρυθμιζόμενες χρεώσεις που περιλαμβάνονται στους λογαριασμούς ρεύματος. Οι υφιστάμενες κατηγορίες ειδικού τιμολογίου προτείνεται να καταργηθούν και αντικαθίστανται με τρεις γενικές κατηγορίες (εκτός ΚΕΑ) ανάλογα με τα εισοδηματικά και περιουσιακά κριτήρια που πληρούν. Ειδικότερα, η ΡΑΕ προτείνει:

Α) Έως 60% συνολική έκπτωση επί του λογαριασμού κατανάλωσης για τους πλέον οικονομικά αδύναμους (Βαθμίδα επιδότησης 1): επιδότηση του ανταγωνιστικού σκέλους των λογαριασμών κατανάλωσης ηλεκτρικής ενέργειας με 65 ευρώ/MWh και απαλλαγή τους από τις χρεώσεις δικτύου που περιλαμβάνονται στους λογαριασμούς ρεύματος.

Β) Έως 40% έκπτωση επί του λογαριασμού κατανάλωσης για τους λιγότερο οικονομικά αδύναμους (Βαθμίδα επιδότησης 2) : επιδότηση του ανταγωνιστικού σκέλους των λογαριασμών με 55 ευρώ/MWh.

Γ) Έως 22% έκπτωση επί του λογαριασμού κατανάλωσης για τους οικονομικά αδύναμους της τρίτης κατά βαθμίδα επιδότησης 3) : επιδότηση του ανταγωνιστικού σκέλους των λογαριασμών κατανάλωσης ηλεκτρικής ενέργειας με 30 ευρώ /MWh.



## ΕΚΔΙΔΕΤΑΙ ΥΠΟΥΡΓΙΚΗ ΑΠΟΦΑΣΗ

# Μπαίνουν οι βάσεις για ρύθμιση σε 81.715 δανειολήπτες του ΟΕΚ

### • Διαγραφή τόκων κεφαλαίου και υπερημερίας έως και διαγραφή χρέους για κάποιες περιπτώσεις

Με υπουργική απόφαση που αναμένεται να εκδοθεί έως το τέλος του μήνα, μπαίνουν οι βάσεις για να ξεκινήσει η ρύθμιση για τους 81.715 δανειολήπτες του πρώην Οργανισμού Εργατικής Κατοικίας (ΟΕΚ). Μια ρύθμιση η οποία αναμένεται να παρέχει έως και διαγραφή χρέους για κάποιες περιπτώσεις δανειοληπτών, ειδικά όσων έχουν οφειλή κάτω από 6.000 ευρώ έκαστος. Θα προβλέπεται επίσης διαγραφή τόκων κεφαλαίου και υπερημερίας.

Όσοι δανειολήπτες, βρεθεί ότι έχουν αποπληρώσει το 60% του δανείου τους, απαλλάσσονται από την υποχρέωση να καταβάλουν το υπόλοιπο 40% αυτού.

Οι δανειολήπτες που δεν εμπίπτουν σε καμία από τις παραπάνω περιπτώσεις, η ρύθμιση θα ορίζει ότι θα μπορούν να εξοφλήσουν την οφειλή τους, με επιμήκυνση δέκα ετών στην αποπληρωμή. Θα υπάρχει όμως ξεχωριστός όρος για εκπώσεις στην αποπληρωμή και σε αυτή την περίπτωση, εάν ένα σημαντικό μέρος αυτού έχει καλυφθεί εντός πενταετίας ή οκταετίας, ανάλογα την περίπτωση.

Μέσω της ρύθμισης, εκτιμάται ότι θα ξεμπλοκάρει η



αποπληρωμή των δανείων που έχουν προκαλέσει οφειλή που ανέρχεται στα 1,46 δισ. ευρώ. Μία οφειλή που επιβαρύνει τον ΟΑΕΔ, μιας και ο πρώην ΟΕΚ απορροφήθηκε από το συγκεκριμένο Οργανισμό.

Πιο αναλυτικά, όλες οι παρεμβάσεις που θα ενταχθούν στη ρύθμιση προς όφελος των δανειοληπτών είναι οι εξής:

1. Ρύθμιση για χρέος μικρότερο από 6.000 ευρώ  
Οι δανειολήπτες για τους οποίους το συνολικό τους χρέος (όληκτο κεφάλαιο + ληξιπρόθεσμο κεφάλαιο + τόκοι υπερημερίας) είναι μικρότερο των 6.000 ευρώ, θεωρείται ότι έχουν απο-

πληρώσει το δάνειο τους. Το μέτρο αυτό αφορά περίπου 35.000 δανειολήπτες.

2. Διαγραφή τόκων κεφαλαίου-τόκων υπερημερίας-κεφαλαιοποιημένων τόκων  
α) Διαγράφονται οι τόκοι κεφαλαίου-τόκοι υπερημερίας για όλους τους δανειολήπτες.

β) Οι τόκοι κεφαλαίου-τόκοι υπερημερίας που έχουν καταβληθεί από τους δανειολήπτες θα αφαιρεθούν από το αρχικό ποσό δανεισμού.

γ) Οι κεφαλαιοποιημένοι τόκοι διαγράφονται και το δάνειο επανέρχεται στο αρχικό ποσό δανεισμού.

3. Εκπτώσεις στο ποσό χορήγησης

α) Εφαρμόζεται έκπτωση

15% στο ποσό χορήγησης όλων των δανειοληπτών.

β) Εφαρμόζεται επιπρόσθετη έκπτωση 10% στο ποσό που προκύπτει από την παραπάνω μείωση για τις ευάλωτες ομάδες του πληθυσμού. Σε αυτές ανήκουν οι τρίτεκνοι, οι συνταξιούχοι, οι περιπτώσεις χηρείας, οι μονογονεϊκές οικογένειες, τα ΑμΕΑ, οι σεισμόπληκτοι και οι πυρόπληκτοι.

γ) Εφαρμόζεται επιπρόσθετη έκπτωση 20% στο ποσό που προκύπτει από τη μείωση του 15% για τους πολύτεκνους.

4. Ρύθμιση 60% - 40%

Στις περιπτώσεις δανειοληπτών που έχουν καταβάλει

ποσό που αντιστοιχεί ή υπερβαίνει το 60% του Τελικού Ποσού Δανείου που του αντιστοιχεί, το δάνειο θεωρείται εξοφληθέν και καμία απαίτηση δεν υφίσταται έναντι του δανειολήπτη. Μετά την εφαρμογή των παραπάνω ρυθμίσεων περίπου 49.000 δανειολήπτες θεωρούνται ότι έχουν αποπληρώσει το δάνειο τους.

5. Επιμήκυνση του χρόνου αποπληρωμής

Η επιμήκυνση του χρόνου αποπληρωμής κατά δέκα έτη, σε συνδυασμό με τις παραπάνω ρυθμίσεις, μειώνει σημαντικά την μηνιαία δόση με άμεση θετική συνέπεια στην καθημερινότητα του δανειολήπτη. Έμμεση συνέπεια αποτελεί η μηνιαία αύξηση των εσόδων του Οργανισμού.

6. Μέτρα για τους άνεργους και τους έχοντες αδυναμία πληρωμής

Οι άνεργοι οφειλέτες δύνανται με αίτησή τους να ζητούν από τον ΟΑΕΔ την εξαίρεσή τους από την υποχρέωση καταβολής της μηνιαίας δόσης τμηματικά για 6 μήνες και συνολικά για 3

έτη, χωρίς καμία σε βάρος τους συνέπεια και χωρίς ο χρόνος εξίτησης να προσμετράται στο χρόνο εξοφλήσης.

7. Μέτρα γρήγορης αποπληρωμής

α) Εφόσον ο οφειλέτης καταβάλει το 60% του Τελικού Ποσού Δανείου, εντός πέντε ετών, δικαιούται μείωσης 40% στο τελικό ποσό του δανείου.

β) Εφόσον καταβάλει το 80% του Τελικού Ποσού Δανείου, εντός οχτώ ετών, δικαιούται μείωσης 20% στο τελικό ποσό του δανείου.

Ο δικαιούχος μπορεί οποτεδήποτε να κάνει χρήση του δικαιώματος γρήγορης αποπληρωμής και των αντιστοιχών απομειώσεων.

8. Ρύθμιση ελάχιστης μηνιαίας δόσης

Δανειολήπτες οι οποίοι έχουν ετήσιο οικογενειακό εισόδημα έως 25.000 ευρώ και συνολικό χρέος έως 26.000 ευρώ, μπορούν να καταβάλλουν έως το 10% του ετήσιου οικογενειακού εισοδήματος σε 12 ισόποσες μηνιαίες δόσεις. Επίσης, για οικογενειακό εισόδημα έως 35.000 ευρώ και συνολικό χρέος μεγαλύτερο των 26.000 ευρώ μπορούν να καταβάλουν έως το 10% του ετήσιου οικογενειακού εισοδήματος σε 12 ισόποσες μηνιαίες δόσεις.





## ΑΠΟ ΤΑ ΠΡΟΓΡΑΜΜΑΤΑ ΤΩΝ ΠΡΟΗΓΟΥΜΕΝΩΝ ΕΤΩΝ ΜΕ ΤΟ ΝΕΟ ΠΟΥ ΑΝΑΜΕΝΕΤΑΙ ΝΑ ΠΡΟΚΗΡΥΧΘΕΙ ΤΟ ΕΠΟΜΕΝΟ ΔΙΑΣΤΗΜΑ



# Σύγκριση κριτηρίων βαθμολογίας για «Νιτρορύπανση»

**Μ**ε αφορμή τον θόρυβο που προκάλεσε το τελευταίο διάστημα το επερχόμενο, νέο πρόγραμμα "Νιτρορύπανσης" ή ορθότερα της "Μείωσης ρύπανσης νερού" και ειδικά για την βαθμολογία, σας παραθέτουμε τα βαθμολογικά κριτήρια και του επικείμενου προγράμματος αλλά και των δύο προηγούμενων, δηλαδή, του 2012-2016 και του 2006-2010, ώστε να μπορεί να γίνει από τον κάθε ενδιαφερόμενο η απαραίτητη σύγκριση.

Πριν περάσουμε στις βαθμολογίες, αξίζει να αναφερθεί και να σημειωθεί ότι για την προηγούμενη 5ετία+ παράταση 2ετίας (2012-2016) είχαμε 3.700 ενταγμένους στη Θεσσαλία από περίπου 10.000 (περίοδος 2006-2010), ενώ για νομό Φθιώτιδος ήταν γύρω στους 90 αγρότες. Για τους υπόλοιπους νομούς υπήρχε πολύ μικρή συμμετοχή των αγροτών.

### α) ΒΑΘΜΟΛΟΓΙΑ ΠΡΟΓΡΑΜΜΑΤΟΣ 2018-2022

#### Δράση 10.1.04 «Μείωση της ρύπανσης νερού από γεωργική δραστηριότητα»

Με την έκδοση της Υ.Α. που αφορά στη δράση 10.01.04 «Μείωση της ρύπανσης νερού από γεωργική δραστηριότητα» του Μ.10 «Γεωργοπεριβαλλοντικά και Κλιματικά Μέτρα» του Π.Α.Α 2014-2020 και τον καθορισμό των κριτηρίων μοριοδότησης για ένταξη στο παραπάνω μέτρο, με την εν λόγω Υ.Α. και τον καθορισμό των κριτηρίων μοριοδότησης, προμοδοούνται περιοχές:

- που τα υπόγεια υδατικά τους συστήματα κατατάσσονται σε κακή ποιότητα (χημική) κατάσταση σύμφωνα με το επικαιροποιημένο Σχέδιο Διαχείρισης των Λεκανών Απορροής Ποταμών του Υδατικού Διαμερίσματος Ελλάδας. Στις εν λόγω περιοχές οι ενδιαφερόμενοι βαθμολογούνται μέχρι εκατό (100) μόρια απλώς.
- Το αμέσως επόμενο κριτήριο αφορά σε προστατευόμενες περιοχές όπως Natura κλπ με πρῆμ είκοσι (20) μορίων.
- Δεν υπάρχει άλλο βαθμολογικό κριτήριο, ούτε σε περίπτωση ισοβαθμίας!!!

### β) ΒΑΘΜΟΛΟΓΙΑ ΠΡΟΓΡΑΜΜΑΤΟΣ 2012-2016

#### Μέτρο 214 «Γεωργοπεριβαλλοντικές Ενισχύσεις»

Δράση 2.1 «ΠΡΟΣΤΑΣΙΑ ΤΩΝ ΕΥΑΙΣΘΗΤΩΝ ΣΤΑ ΝΙΤΡΙΚΑ ΠΕΡΙΟΧΩΝ» Δ' ΠΡΟΓΡΑΜΜΑΤΙΚΗ ΠΕΡΙΟΔΟΣ (2007-2013)-ΠΡΟΓΡΑΜΜΑ ΑΓΡΟΤΙΚΗΣ ΑΝΑΠΤΥΞΗΣ ΤΗΣ ΕΛΛΑΔΑΣ (ΠΑΑ) 2007-2013

#### Γενικά κριτήρια επιλογής - Βαθμοί

- Επαγγελματίας αγρότης: **50 μόρια**
- Νέος γεωργός με επιχειρηματικό σχέδιο μέτρο 1.1.2 του Π.Α.Α 2007-2013: **50 μόρια**
- Επαγγελματίας αγρότης με αγροτικό εισόδημα μεγαλύτερο ή ίσο του 50% του συνολικού ετήσιου εισοδήματος: **20 μόρια**
- Έκταση σε περιοχή NATURA 2000 μεγαλύτερη του 50% της συνολικής υπό ένταξη έκτασης: **20 μόρια**
- Έκταση σε περιοχή NATURA 2000 από 10 έως και 50% της συνολικής υπό ένταξη έκτασης: **10 μόρια**
- Μόνιμος κάτοικος του Δήμου που βρίσκεται η έδρα της εκμετάλλευσης: **10 μόρια**
- Ειδικά κριτήρια επιλογής - Βαθμοί
- Επιλογή Μεθοδολογίας Α: **5 μόρια**
- Μέγεθος της υπό ένταξη εκμετάλλευσης:
  - μεγαλύτερη από 15 Ha: **20 μόρια**
  - από 10,01 έως και 15 Ha: **10 μόρια**
  - μέχρι και 10 Ha: **5 μόρια**
  - Τμήμα ή το σύνολο της υπό ένταξη εκμε-

τάλλευσης βρίσκεται σε δημοτικές και τοπικές κοινότητες των παραλίμνιων περιοχών της λίμνης Βόλβης-Κορώνειας και της λίμνης Δοϊράνης, στα οποία εφαρμόστηκαν τα μέτρα 3.10 και 3.17 αντίστοιχα, του ΕΠ.ΑΑ 2000-2006: **20 μόρια**

Σε περίπτωση ισοβαθμίας προηγούνται στη σειρά κατάταξης όσοι συγκεντρώνουν μεγαλύτερη βαθμολογία στα γενικά κριτήρια επιλογής, με τη σειρά προτεραιότητας που αναφέρεται παραπάνω και σε περίπτωση νέας ισοβαθμίας λαμβάνονται υπόψη τα ειδικά κριτήρια με την αντίστοιχη σειρά προτεραιότητας, δηλ >50% NATURA και μέγεθος της υπό ένταξη εκμετάλλευσης >15 Ha

### γ) ΒΑΘΜΟΛΟΓΙΑ ΠΡΟΓΡΑΜΜΑΤΟΣ 2006-2010

Εφαρμογή του μέτρου 3.5 «Μείωση της Νιτρορύπανσης Γεωργικής Προέλευσης» του Άξονα 3 «Γεωργοπεριβαλλοντικά Μέτρα» του Εγγράφου Προγραμματισμού Αγροτικής Ανάπτυξης (Ε.Π.Α.Α.)

#### α. Περιβαλλοντικά βαθμολογικά κριτήρια

- i. Η περιοχή στην οποία βρίσκεται η υποψήφια για ένταξη εκμετάλλευση, είναι περιοχή που υπάγεται στη ζώνη επικινδυνότητας I ή II. Μέσα στις ανωτέρω ζώνες προτεραιότητα θα δοθεί σε περιοχές εξάντλησης των υδατινών πόρων, σύμφωνα με στοιχεία της της Δ/νσης Αγροτικής Ανάπτυξης, του ΤΟ-ΕΒ, του ΕΘ.Ι.ΑΓ.Ε.κ.λ.
- Ζώνη I: **Βαθμοί 25**
- Ζώνη II: **Βαθμοί 20**
- Για περιπτώσεις στις οποίες πάνω από το 60% της εντασσόμενης εκμετάλλευσης βρίσκεται στην ζώνη I, ο παραγωγός λαμβάνει την βαθμολογία της ζώνης I.
- ii. Το σύνολο ή μέρος των προς ένταξη εκτάσεων του υποψήφιου δικαιούχου βρίσκονται σε περιβαλλοντικά ευαίσθητες περιοχές (περιο-

χές του δικτύου "ΦΥΣΗ 2000"). **Βαθμοί 20**  
Οι προϋποθέσεις των παραγράφων i και ii πιστοποιούνται από στοιχεία των οικείων Δ/σεων Αγροτικής Ανάπτυξης.

#### β. Αναπτυξιακά βαθμολογικά κριτήρια

- i. Ο υποψήφιος για ένταξη στο πρόγραμμα είναι ενταγμένος στο Μέτρο 3.1 των νέων γεωργών, του Επιχειρησιακού Προγράμματος "Αγροτική Ανάπτυξη - Ανασυγκρότηση της Υπαίθρου (ΕΠ.ΑΑ-ΑΥ)". **Βαθμοί 10**
- ii. Ο υποψήφιος για ένταξη στο πρόγραμμα είναι διάδοχος της Πρώτης Συνταξιοδότησης. **Βαθμοί 10**
- iii. Ο υποψήφιος για ένταξη στο πρόγραμμα είναι κάτω των 40 ετών, κατά την ημερομηνία υποβολής του φακέλου υποψηφιότητας. **Βαθμοί 5**
- iv. Ο υποψήφιος για ένταξη στο πρόγραμμα διαθέτει εγκεκριμένο Σχέδιο Βελτίωσης του Μέρους 1.1 του ΕΠ.ΑΑ-ΑΥ, το οποίο βρίσκεται σε εξέλιξη. **Βαθμοί 5**
- v. Ο υποψήφιος για ένταξη στο πρόγραμμα είναι κατά κύρια απασχόληση γεωργός, γεωγόνος που αποδεικνύεται με την προσκόμιση δικαιολογητικών του άρθρου 15 παρ. 1-θ, της 628/137354/30-8-05 ΚΥΑ. **Βαθμοί 15**
- Οι παραπάνω προϋποθέσεις -πλην της τελευταίας περίπτωσης- πιστοποιούνται από στοιχεία των οικείων Δ/σεων Αγροτικής Ανάπτυξης.
- γ. Κοινωνικά κριτήρια (άρση απομόνωσης)
- i. Ο υποψήφιος για ένταξη στο πρόγραμμα έχει ως τόπο μόνιμης κατοικίας ορεινή ή μειονεκτική περιοχή σύμφωνα με την οδηγία 85/148/ΕΟΚ, γεγονός που αποδεικνύεται με βεβαίωση του οικείου δημάρχου. **Βαθμοί 10**
- ii. Ο υποψήφιος για ένταξη είναι πολύτεκνος ή παλιννοστήσας, γεγονός που αποδεικνύεται με σχετική βεβαίωση. **Βαθμοί 5**
- Τα συμπεράσματα δικά σας...**

Μέσο: . . . . . ΗΧΩ ΤΩΝ ΔΗΜΟΠΡΑΞΙΩΝ

Ημ. Έκδοσης: . . . 21/11/2017 Ημ. Αποδελτίωσης: . . . 22/11/2017

Σελίδα: . . . . . 15



## 2 προσλήψεις ΤΕ Βρεφονηπιοκόμων στο Δήμο Ελληνικού Αργυρούπολης

Ο Δήμος Ελληνικού Αργυρούπολης ανακοίνωσε την πρόσληψη, με σύμβαση εργασίας ιδιωτικού δικαίου ορισμένου χρόνου, συνολικά δύο (2) ατόμων για την κάλυψη εκτάκτων εποχιακών αναγκών της Κοινωνικής Υπηρεσίας του Τμήματος Προσχολικής Αγωγής Δήμου Ελληνικού - Αργυρούπολης και συγκεκριμένα για τον αριθμό ατόμων ανά ειδικότητα. ΤΕ Βρεφονηπιοκόμων θέσεις 2 Οι ενδιαφερόμενοι μπορούν να υποβάλλουν αίτηση στο Δημαρχείο Ελληνικού - Αργυρούπολης (Κύπρου 68 - Αργυρούπολη) Τμήμα Ανθρώπινου Δυναμικού (Τηλ.: 2132018744, κα. Κρεντήρα) τις εργάσιμες ημέρες και ώρες είτε αυτοπροσώπως, είτε με άλλο εξουσιοδοτημένο από αυτούς πρόσωπο, (εφόσον η εξουσιοδότηση φέρει την υπογραφή τους θεωρημένη από δημόσια αρχή), είτε ταχυδρομικά με συστημένη επιστολή, στα γραφεία της υπηρεσίας μας στην ακόλουθη διεύθυνση: Δήμος Ελληνικού - Αργυρούπολης, Κύπρου 68, Τ.Κ.16452, Αργυρούπολη, απευθύνοντάς την στο Τμήμα Ανθρώπινου Δυναμικού Μαζί με την αίτησή τους οι ενδιαφερόμενοι πρέπει να υποβάλλουν: 1. Ταυτότητα ή άλλο δημόσιο έγγραφο από το οποίο να προκύπτουν τα στοιχεία της ταυτότητας. 2. Πιστοποιητικό Ελληνομάθειας (μόνο για υποψήφιο χωρίς ελληνική ιθαγένεια). 3. Υπεύθυνη δήλωση για πιθανό κάλυμα υπέρβασης της θμηγης απασχόλησης. 4. Βασικό τίτλο σπουδών. 5. Βεβαίωση ΟΑΕΔ πρόσφατης έκδοσης (δεν πρέπει να απέχει περισσότερο από πέντε εργάσιμες ημέρες από την ημερομηνία έναρξης της προθεσμίας υποβολής των αιτήσεων), για την απόδειξη του χρόνου ανεργίας. 6. Τα κατά περίπτωση (π.χ. μισθωτοί, ελεύθεροι επαγγελματίες, απασχολούμενοι στο δημόσιο κ.λπ.) δικαιολογητικά απόδειξης εμπειρίας, όπως ακριβώς ορίζονται στο ΚΕΦΑΛΑΙΟ ΙΙ ΑΠΑΡΑΙΤΗΤΑ ΔΙΚΑΙΟΛΟΓΗΤΙΚΑ ΣΥΜΜΕΤΟΧΗΣ του Παραρτήματος Ακοινώσεων Συμβάσεων Εργασίας Ορισμένου Χρόνου (ΣΟΧ) με σήμανση έκδοσης 30/03/2017 (για προύπηρεσία στο Δημόσιο: βεβαιώσεις προύπηρεσίας ή συμβάσεις και για προύπηρεσία στον ιδιωτικό: βεβαίωση ενσήμων ΙΚΑ). 7. Πιστοποιητικό ή βεβαίωση οικογενειακής κατάστασης που χορηγείται από τα ΚΕΠ μέσω του Ολοκληρωμένου Πληροφοριακού Συστήματος Εθνικού Δημοτολογίου [(ΟΠΣΕΔ)-ΚΥΑ 7228/2014 (ΦΕΚ 457/τ.Β'/25-2-2014)], πρόσφατης έκδοσης (όχι παλαιότερης των δύο μηνών από την ημερομηνία έναρξης της προθεσμίας υποβολής των αιτήσεων), για την απόδειξη ύπαρξης ανήλικων τέκνων. Προκειμένου για αλλοδαπό υποψήφιο, αντίστοιχο πιστοποιητικό οικογενειακής κατάστασης αρμόδιας αλλοδαπής αρχής του κράτους την ιθαγένεια του οποίου έχουν, πρόσφατης έκδοσης (όχι παλαιότερης των δύο μηνών από την ημερομηνία έναρξης της προθεσμίας υποβολής των αιτήσεων). 8. Οι πολύτεκνοι και τα τέκνα πολυτέκνων, πιστοποιητικό οικογενειακής κατάστασης του οικείου δήμου ή βεβαίωση οικογενειακής κατάστασης που χορηγείται από τα ΚΕΠ μέσω του Ολοκληρωμένου Πληροφοριακού Συστήματος Εθνικού Δημοτολογίου [(ΟΠΣΕΔ)-ΚΥΑ 7228/2014 (ΦΕΚ 457/τ.Β'/25-2-2014)], πρόσφατης έκδοσης (όχι παλαιότερης των δύο μηνών από την ημερομηνία έναρξης της προθεσμίας υποβολής των αιτήσεων) ή αντίστοιχο πιστοποιητικό αρμόδιας αλλοδαπής αρχής (προκειμένου για αλλοδαπό υποψήφιο μόνιμα εγκατεστημένο οικογενειακά στην Ελλάδα) συνοδευόμενο από πιστοποιητικό της Ανώτατης Συνομοσπονδίας Πολυτέκνων Ελλάδος (Α.Σ.Π.Ε.). Προκειμένου για αλλοδαπό υποψήφιο τα δικαιολογητικά απόδειξης του σχετικού κριτηρίου όπως αναφέρονται στο ΚΕΦΑΛΑΙΟ ΙΙ ΑΠΑΡΑΙΤΗΤΑ ΔΙΚΑΙΟΛΟΓΗΤΙΚΑ ΣΥΜΜΕΤΟΧΗΣ του Παραρτήματος ανακοινώσεων Συμβάσεων Εργασίας Ορισμένου Χρόνου (ΣΟΧ) με σήμανση έκδοσης 30/03/2017, στον διαδικτυακό τόπο του ΑΣΕΠ 9. Οι τρίτεκνοι και τα τέκνα τριτέκνων, τα δικαιολογητικά απόδειξης του σχετικού κριτηρίου όπως αναφέρονται στο ΚΕΦΑΛΑΙΟ ΙΙ ΑΠΑΡΑΙΤΗΤΑ ΔΙΚΑΙΟΛΟΓΗΤΙΚΑ ΣΥΜΜΕΤΟΧΗΣ του Παραρτήματος ανακοινώσεων Συμβάσεων Εργασίας Ορισμένου Χρόνου (ΣΟΧ) με σήμανση έκδοσης 30/03/2017, στον διαδικτυακό τόπο του ΑΣΕΠ 10. Οι γονείς και τα τέκνα μονογονεϊκών οικογενειών τα δικαιολογητικά απόδειξης του σχετικού κριτηρίου όπως αναφέρονται στο ΚΕΦΑΛΑΙΟ ΙΙ ΑΠΑΡΑΙΤΗΤΑ ΔΙΚΑΙΟΛΟΓΗΤΙΚΑ ΣΥΜΜΕΤΟΧΗΣ του Παραρτήματος ανακοινώσεων Συμβάσεων Εργασίας Ορισμένου Χρόνου (ΣΟΧ) με σήμανση έκδοσης 30/03/2017, στον διαδικτυακό τόπο του ΑΣΕΠ 11. Σε περίπτωση αναπηρίας υποψηφίου, Πιστοποιητικό ΚΕΠΑ ή Πιστοποιητικό Ανώτατης Υγειονομικής Επιτροπής, σε ισχύ, με το οποίο προσδιορίζεται η πάθηση ή βλάβη και το ποσοστό αναπηρίας. 12. Στην περίπτωση υποψηφίων γονέων, τέκνων, συζύγων, αδελφών που ακούν το δικαίωμα προστασίας από την αναπηρία συγγενικών ατόμων, τα δικαιολογητικά απόδειξης του σχετικού κριτηρίου όπως αναφέρονται στο ΚΕΦΑΛΑΙΟ ΙΙ ΑΠΑΡΑΙΤΗΤΑ ΔΙΚΑΙΟΛΟΓΗΤΙΚΑ ΣΥΜΜΕΤΟΧΗΣ του Παραρτήματος ανακοινώσεων Συμβάσεων Εργασίας Ορισμένου Χρόνου (ΣΟΧ) με σήμανση έκδοσης 30/03/2017, στον διαδικτυακό τόπο του ΑΣΕΠ Η προθεσμία υποβολής των αιτήσεων ορίζεται σε πέντε (5) εργάσιμες ημέρες και αρχίζει από την επόμενη εργάσιμη ημέρα της ανάρτησης της ανακοίνωσης, δηλαδή από 20/11/2017 έως και 24/11/2017.