



Δωρεάν προληπτικές ιατρικές εξετάσεις για άπορους, άνεργους, ανασφάλιστους και πολύτεκνους συμπολίτες μας πραγματοποιεί για πέμπτη συνεχή χρονιά από τις 16 έως τις 26 Ιανουαρίου το μη κερδοσκοπικό σωματείο-στόχη πολιτισμού και κοινωνικής συμπαράστασης «Ο Αριστοτέλης» Θεσσαλονίκης.

Της **Νικολέττας Μπούκα**
nikolettaboutka@yahoo.gr

Ο α γίνονται καθημερινά, από τις 9 π.μ. έως τη 1 μ.μ. και από τις 5 μ.μ. έως τις 9 μ.μ., στο Πολιτιστικό Κέντρο Τούμπας (Πλ. Μικρασιατικού και Θρακικού Ελληνισμού, πρώην αλάνα Τούμπας, απέναντι από το γήπεδο ΠΑΟΚ).

Οι ενδιαφερόμενοι μπορούν να εξεταστούν δωρεάν, αφού προηγουμένως κλείσουν ραντεβού με τους γιατρούς τηλεφωνώντας στα 2310 914088 ή 6977 621803 ή 6979 670873.

Το παραπάνω πρόγραμμα κοινωνικής αλληλεγγύης, στο οποίο συμμετέχουν περισσότεροι από 30 διακεκριμένοι επιστήμονες της Θεσσαλονίκης, καθηγητές του ΑΠΙΘ και γιατροί μεγάλων νοσηλευτικών ιδρυμάτων, τελεί υπό την αιγίδα του υπουργείου Εσωτερικών (Μακεδονίας-Θράκης), της περιφέρειας Κεντρικής Μακεδονίας, της αντιδημαρχίας Κοινωνικής Πολιτικής και Αλληλεγγύης του δήμου Θεσσαλονίκης, της Ιεράς Μητροπόλεως Θεσσαλονίκης, του Ελληνικού Ερυθρού Σταυρού, της ΔΕΘ/ΗΕΛΕΧΡΟ, της δ' δημοτικής κοινότητας του δήμου Θεσσαλονίκης και του Ελληνικού Κέντρου Επικοινωνίας.

Όσοι θα προσέρχονται για εξέταση δεν χρειάζεται να επιδεικνύουν κάποια βεβαίωση ή απόδειξη. Αρκεί μία προφορική δήλωσή τους ότι επιθυμούν να εξεταστούν από έναν ή περισσότερους γιατρούς. Μάλιστα για τα βαρύτερα και επείγοντα περιστατικά που θα διαγνωστούν από τους γιατρούς, όπως και πέρσι, υπάρχει η δυνατότητα για περαιτέρω ιατρικές εξετάσεις στο Ιατρικό Διαβαλκανικό Κέντρο Θεσσαλονίκης εντελώς δωρεάν, ενώ τη διακομιδή έκτακτων περιστατικών θα

Από 16 έως 26 Ιανουαρίου στο Πολιτιστικό Κέντρο Τούμπας

Δωρεάν προληπτικές ιατρικές εξετάσεις στη Θεσσαλονίκη



υποστηρίξει και το Ιατρικό Κέντρο της Express Service.

ΟΙ ΙΑΤΡΙΚΕΣ ΕΙΔΙΚΟΤΗΤΕΣ

Στις δωρεάν εξετάσεις συμπεριλαμβάνονται σχεδόν όλες οι ιατρικές ειδικότητες:

- **Καρδιολογικές εξετάσεις:** ηλεκτροκαρδιογράφημα, ακρόαση καρδιάς και πνευμόνων, αρτηριακή πίεση.
- **Ογκολογικές εξετάσεις:** παθήσεις μαστού, παθήσεις στομάχου και παχέος εντέρου, μελανώματα δέρματος.
- **Διαβητολογικές εξετάσεις:** μέτρηση σακχάρου, διατροφική - συμβουλευτική για απώλεια βάρους.
- **Ορθοπαιδικές εξετάσεις:** οστεοπόρωση, πλατυποδία, βλαισοποδία.
- **Οδοντιατρικές εξετάσεις:** εξέταση οδόντων, ούλων, στοματικής κοιλότητας.
- **Ουρολογικές εξετάσεις:** προστάτης, ακράτεια ούρων.
- **Γαστρεντερολογικές εξετάσεις.**
- **Εξετάσεις πλαστικής χειρουργικής:** καλοήθεις και κακοήθεις όγκοι του δέρματος, εγκαύματα - βλάβες.
- **Οφθαλμολογικές εξετάσεις:** μυωπία,

συμπολιτών μας, οι οποίοι εξαιτίας της οικονομικής κρίσης αντιμετωπίζουν όχι μόνον πολύ σοβαρά προβλήματα επιβίωσης αλλά και προβλήματα υγείας. Σε αυτό το κοινωνικό πρόγραμμα, που είναι ίσως η πιο έμπρακτη προσέγγιση με το σύνολο της κοινωνίας των πολιτών της Θεσσαλονίκης, μπορούν να εξεταστούν εντελώς δωρεάν σχεδόν σε όλες τις ιατρικές ειδικότητες όλοι οι Θεσσαλονικείς».

Η εκδήλωση για τα εγκαίνια του προγράμματος θα πραγματοποιηθεί την προσεχή Δευτέρα, στις 7 μ.μ., στο Πολιτιστικό Κέντρο Τούμπας του δήμου Θεσσαλονίκης παρουσία των αρχών της πόλης μας και των εκπροσώπων όλων των φορέων που συμμετέχουν και υποστηρίζουν τη διοργάνωση.

Η υφυπουργός Εσωτερικών (Μακεδονίας-Θράκης) Μαρία Κόλλια-Τσαρουχά εξέφρασε την υποστήριξη και το ενδιαφέρον της για την πρωτοβουλία, η οποία αποτελεί σημαντική κοινωνική προσφορά για όλους τους Θεσσαλονικείς και ειδικότερα τις ευπαθείς ομάδες.

Ο περιφερειάρχης Κεντρικής Μακεδονίας Απόστολος Τζιτζικώστας δήλωσε ότι τέτοιου είδους πρωτοβουλίες αναδεικνύουν την ευαισθητοποίηση και την προσφορά όλων μας.

Από την πλευρά του ο μητροπολίτης Θεσσαλονίκης Άνθιμος συνεχάρη τους διοργανωτές για τη σημαντικότητα αυτή πρωτοβουλία, που δίνει τη δυνατότητα να εξεταστούν εντελώς δωρεάν οι συμπολίτες μας σε μία δύσκολη περίοδο, ενώ η αντιδήμαρχος Κοινωνικής Πολιτικής και Αλληλεγγύης Καλυψή Γούλα δήλωσε ότι ο δήμος Θεσσαλονίκης με χαρά υποδέχεται για δεύτερη χρονιά τη διοργάνωση αυτή στις κτιριακές εγκαταστάσεις του στο Πολιτιστικό Κέντρο Τούμπας, κάνοντας ό,τι είναι καλύτερο, για να εξυπηρετηθούν όσο το δυνατόν περισσότεροι συμπολίτες μας.

Τη στήριξή τους στο πρόγραμμα εξέφρασαν και ο πρόεδρος της δ' δημοτικής κοινότητας Κωνσταντίνος Τσιπακίδης και η πρόεδρος των ΚΑΠΗ Θεσσαλονίκης Άννα Αγγελίδου.

πρεσβυωπία.

- **Ακοολογικές εξετάσεις:** έλεγχος ακοής
- **Οτορινολαρυγγικές εξετάσεις:** λάρυγγα, στόματος, αυτιών.
- **Γυναικολογικές εξετάσεις:** γενικές εξετάσεις.
- **Εξετάσεις νεφρού.**
- **Αγγειολογικές εξετάσεις:** γενικές εξετάσεις.
- **Παιδιατρικές εξετάσεις:** γενικές εξετάσεις.
- **Μικροβιολογικές εξετάσεις:** σάκχαρο, χοληστερίνη, τριγλυκερίδια.
- **Ψυχολογικές εξετάσεις:** κατάθλιψη, Αλτοχάμπερ, ψυχολογική υποστήριξη.
- **Παθολογικές εξετάσεις:** γενικές εξετάσεις.
- **Συμβουλευτική βάσει ευρημάτων.**
- **Ψυχοκοινωνική υποστήριξη.**

ΑΝΑΚΟΥΦΙΣΗ ΣΕ ΟΣΟΥΣ ΕΧΟΥΝ ΑΝΑΓΚΗ

Όπως τόνισε κατά τη διάρκεια χθεσινής συνέντευξης Τύπου ο πρόεδρος της Στέγης Πολιτισμού «Ο Αριστοτέλης» Θεόδωρος Ασπασίδης, «όλοι μαζί μπορούμε να συμβάλουμε στην ανακούφιση των

2. ΠΡΟΓΡΑΜΜΑ ΓΙΑ 10.000 ΑΝΕΡΓΟΥΣ

Μέσο: ΕΘΝΟΣ

Ημ. Έκδοσης: . . . 13/01/2017 Ημ. Αποδελτίωσης: . . . 13/01/2017

Σελίδα: 38



Πρόγραμμα για 10.000 ανέργους

«ΠΡΕΜΙΕΡΑ» μέσα στο Φεβρουάριο θα κάνει ένα νέο επιδοτούμενο πρόγραμμα απασχόλησης που θα καλύψει 10.000 ανέργους. Το συγκεκριμένο πρόγραμμα απευθύνεται σε άτομα από 55 έως 67 ετών, καθώς οι μεγαλύτερες ηλικίες δυσκολεύονται περισσότερο να ενταχθούν εκ νέου στην αγορά εργασίας. Στο ποσό της επιδότησης και στη διάρκεια των δράσεων αναφέρθηκε χθες στη Βουλή η αναπληρώτρια υπουργός Εργασίας Ράνια Αντωνοπούλου, απαντώντας σε επίκαιρη ερώτηση της βουλευτού του ΣΥΡΙΖΑ Μερόπης Τζούφη. Συγκεκριμένα, το πρόγραμμα θα έχει αρχική διάρκεια 12 μηνών, με δυνατότητα ανανέωσης για επιπλέον 12 μήνες.



Παρασκευή 13 Ιανουαρίου 2017

2 | 16

ΕΘΝΟΣ **ΑΓΡΟΤΗΣ**

ΤΟ ΘΕΜΑ

Στο... ταμείο κάθε μήνα οι 650.000 αγρότες

ΤΟΥ ΓΙΑΝΝΗ ΦΩΣΚΟΛΟΥ

Κάθε μήνα θα πληρώνουν εισφορές οι 650.000 αγρότες του ΟΓΑ, αρχής γενομένης από τα τέλη του ερχόμενου Φλεβάρη. Οι ασφαλιστικές κλάσεις αποτελούν παρελθόν και οι αγρότες θα καταβάλλουν εισφορές στον Ενιαίο Φορέα Κοινωνικής Ασφάλισης (ΕΦΚΑ) με βάση το καθαρό φορολογητέο αποτέλεσμα από την άσκηση της δραστηριότητάς τους το προηγούμενο φορολογικό έτος.

Προσοχή αφού η εισφορά καταβάλλεται επί του εισοδήματος από την αγροτική δραστηριότητα καθώς και κάθε άλλη δραστηριότητα που υπάγεται στην ασφάλιση ΟΓΑ.

Για να βρεθεί η μηνιαία βάση υπολογισμού διαιρείται το εισόδημα διά 12. Ειδικά για το 2017 οι εισφορές θα υπολογιστούν αρχικά με βάση το εισόδημα του 2015, που είναι «το πιο πρόσφατο εκκαθαρισμένο φορολογικό έτος». Ακολούθως και όταν εκκαθαριστεί το εισόδημα του 2016 θα γίνει συμπληρωματικός.

«Τυχόν διαφορά που προκύπτει αναζητείται και συμπληφίζεται ισομερώς κατανεμημένη σε μηνιαία βάση ως τον Δεκέμβριο».

Σε σύγκριση με τις εισφορές του 2016 (που ήρθαν αυξημένες σε σχέση με αυτές του 2015) οι επιβαρύνσεις για το 2017 θα είναι ελαφρώς μειωμένες για όσους δηλώνουν πολύ χαμηλό εισόδημα.

Για παράδειγμα: Η πληθυσμιακή των αγροτών ανήκαν στην 3η ασφαλιστική κλάση και πλήρωσαν 678 ευρώ το έτος για το 2016. Τώρα αν δηλώ-

σουν ετήσιο εισόδημα από 4.923 ευρώ και κάτω, θα πληρώσουν 87 ευρώ τον μήνα (521 ευρώ για έτη). Αν δηλώνουν 6.500 ευρώ θα πληρώσουν 114,8 ευρώ τον μήνα (689 ευρώ για έτη).

Μέγα ζήτημα είναι πώς θα λυθεί η... διπλή θηλιά που απειλεί να «πνίξει» φέτος τους αγρότες. Υπενθυμίζεται πως οι ασφαλισμένοι ΟΓΑ πρέπει να πληρώσουν εντός του 2017 τις εισφορές για το δεύτερο εξάμηνο του 2016 (εξοφλούνται τον Ιούνιο του 2017) όπως επίσης και τις εισφορές για τους τρέχοντες μήνες του 2017. Λόγω του εγκλωβισμού στη δύσκολη μεταβατική περίοδο που κουβαλά διπλό φορτίο, το υπουργείο Εργασίας επεξεργάζεται το ενδεχόμενο ρύθμισης των οφειλόμενων εισφορών σε 12 δόσεις.

Το κατώτατο ασφαλιστέο εισόδημα ειδικά για τους αγρότες ορίζεται στο 410 ευρώ τον μήνα, αντί 586 που είναι για τους υπόλοιπους.

Με βάση το ελάχιστο πλαφόν υπολογίζονται οι εισφορές όσων αγρο-

τών:

- Έχουν μικρότερο εισόδημα από 410 ευρώ τον μήνα.
- Έχουν μηδενικό εισόδημα.

»
Οι επιβαρύνσεις για το 2017 θα είναι ελαφρώς μειωμένες (σε σύγκριση με το 2016) για εκείνους που δηλώνουν πολύ χαμηλό εισόδημα

- Δεν υποβάλλουν φορολογική δήλωση και «έως ότου καταστεί δυνατός ο εντοπισμός του φορολογητέου εισοδήματος».

- Είναι νέοι αγρότες και ξεκινούν τη δραστηριότητά τους εντός του 2017 (ως τον Δεκέμβριο).

Για τους/τις συζύγους και τα ενήλικα τέκνα, στις περιπτώσεις οικογενειακής εκμετάλλευσης, η μηνιαία βάση υπολογισμού των εισφορών είναι το ημίτιο της διαίρεσης του συνολικού εισοδήματος της εκμετάλλευσης, διά του αριθμού των μελών, διά 12.

Δηλαδή μαζεύεται όλο το εισόδημα, διαιρείται με το πλήθος των μελών της οικογένειας που απασχολούνται ώστε να προκύψει το μερίδιο του καθενός και ακολούθως διαιρείται διά του 12 για το μηνιαίο εισόδημα.

Προσοχή καθώς και σε αυτή την περίπτωση ισχύει το κατώτατο πλαφόν των 410 ευρώ για κάθε μέλος ανά μήνα. Δηλαδή, ως φορολογητέο εισόδημα του καθενός λαμβάνεται υπόψη το κατώτατο ασφαλιστέο εισόδημα (410,26 ευρώ).

Μεγαλύτερες εισφορές πληρώνουν η αγρότισσα και τα ενήλικα παιδιά, μόνο αν το συνολικό εισόδημα όλων των μελών της εκμετάλλευσης είναι μεγαλύτερο από το κατώτατο πλαφόν (αντιστοιχούν δηλαδή πάνω από 410,26 ευρώ τον μήνα σε κάθε μέλος της οικογένειας βάσει του ετήσιου εισοδήματος).

Όταν υπάρχει πολλαπλή απασχόληση, η μηνιαία βάση υπολογισμού των εισφορών είναι το άθροισμα του καθαρού φορολογητέου αποτελέσματος από κάθε δραστηριότητα.



3. Ο ΝΕΟΣ ΛΟΓΑΡΙΑΣΜΟΣ ΓΙΑ ΤΟΥΣ ΑΓΡΟΤΕΣ

Μέσο: ΕΘΝΟΣ

Ημ. Έκδοσης: . . . 13/01/2017 Ημ. Αποδελτίωσης: . . . 13/01/2017

Σελίδα: 17



ΠΑΡΑΔΕΙΓΜΑΤΑ

ΤΗΣ ΑΣΠΑΣΙΑΣ
ΠΑΠΑΘΑΝΑΣΟΠΟΥΛΟΥ

► **Αγρότης με καθαρό φορολογητέο αγροτικό εισόδημα 20.000€ το 2015 και 18.000€ το 2016.**

Οι εισφορές του πρώτου εξαμήνου του 2017 θα υπολογισθούν ως εξής: 20.000€ διά 12 ισόν 1.666,66€ καθαρό μηνιαίο εισόδημα επί 21,20% (14% Κλάδος Σύνταξης, 6,95% Κλάδος Ασθένειας, 0,25% Εισφορά Αγροτικής Εστίας) ισόν 353,33€ για κάθε μήνα, δηλαδή θα καταβάλει 2.119,98€ για το πρώτο 6μηνο. Βάσει του εκκαθαριστικού του 2016, οι εισφορές του 2017 θα ανέρχονται τελικά σε 3.816€ συνολικά. Ετσι, προκύπτει διαφορά 1.696€ που πρέπει να αποπληρωθεί το δεύτερο 6μηνο, με αποτέλεσμα οι εισφορές του να αναπροσαρμόζονται στα 282,67€ τον μήνα.

► **Αγρότης με καθαρό φορολογητέο αγροτικό εισόδημα 12.000€ το 2015 και 14.000€ το 2016.**

Οι εισφορές του πρώτου εξαμήνου του 2017 θα υπολογισθούν ως εξής: 12.000€ διά 12

ισόν 1.000€ καθαρό μηνιαίο εισόδημα επί 21,20% ισόν 212€ για κάθε μήνα, δηλαδή θα καταβάλει 1.272 € για το διάστημα αυτό. Βάσει του εκκαθαριστικού του 2016, οι εισφορές του 2017 θα ανέρχονται τελικά σε 2.967,96€ συνολικά. Ετσι, προκύπτει διαφορά 1.695,96€ που πρέπει να αποπληρωθεί το δεύτερο 6μηνο, με αποτέλεσμα οι εισφορές του να αναπροσαρμόζονται στα 282,66€ τον μήνα.

► **Αγρότης με καθαρό φορολογητέο αγροτικό εισόδημα 10.000€ το 2015 και 8.000€ το 2016.**

Οι εισφορές του πρώτου εξαμήνου του 2017 θα υπολογισθούν ως εξής: 10.000€ διά 12 ισόν 833,33€ καθαρό μηνιαίο εισόδημα επί 21,20% ισόν 176,67€ για κάθε μήνα, δηλαδή θα καταβάλει 1.060€ για το διάστημα αυτό. Βάσει του εκκαθαριστικού του 2016, οι εισφορές του 2017 θα ανέρχονται τελικά σε 1.695,96 € συνολικά. Ετσι, προκύπτει διαφορά 635,96€ που πρέπει να αποπληρωθεί το δεύτερο 6μηνο, με αποτέλεσμα οι εισφορές του να αναπροσαρμόζονται στα 106€ τον μήνα.

Η εξέλιξη των εισφορών έως το 2022

Φορολογητέο εισόδημα	Εισφορά ασθένειας (6,95%)	Εισφορά Αγροτικής Εστίας (0,25%)	Εισφορά σύνταξης (14% εισοδήματος)	Συνολική Εισφορά 2017 (σύνταξη, ασθένεια, Αγροτική Εστία)	Εισφορά σύνταξης 2018 (16% εισοδήματος)	Συνολική εισφορά 2018 (σύνταξη, ασθένεια, Αγροτική Εστία)	Εισφορά σύνταξης 2019 (18% εισοδήματος)	Συνολική εισφορά 2019 (σύνταξη, ασθένεια, Αγροτική Εστία)	Εισφορά σύνταξης 2020 (19% εισοδήματος)	Συνολική εισφορά 2020 (σύνταξη, ασθένεια, Αγροτική Εστία)	Εισφορά σύνταξης 2021 (19,5% εισοδήμ.)	Συνολική εισφορά 2021 (σύνταξη, ασθένεια, Αγροτική Εστία)	Εισφορά σύνταξης 2022 (20% εισοδήματος)	Συνολική εισφορά 2022 (σύνταξη, ασθένεια, Αγροτική Εστία)
4.923 (ελάσι.)	342,15	12,30	689,22	1.043,67	787,68	1.142,14	886,14	1.240,69	935,37	1.289,83	959,98	1.314,44	984,60	1.339,06
9.500	382,25	13,75	770,00	1.166,00	880,00	1.276,00	990,00	1.386,00	1.045,00	1.441,00	1.072,50	1.468,50	1.100,00	1.496,00
6.500	451,75	16,25	910,00	1.378,00	1.040,00	1.508,00	1.170,00	1.638,00	1.235,00	1.701,00	1.267,50	1.738,00	1.300,00	1.768,00
7.500	521,25	18,75	1.050,00	1.590,00	1.200,00	1.740,00	1.350,00	1.890,00	1.425,00	1.965,00	1.462,50	2.002,50	1.500,00	2.040,00
8.500	590,75	21,25	1.190,00	1.802,00	1.360,00	1.972,00	1.530,00	2.142,00	1.615,00	2.227,00	1.657,50	2.269,50	1.700,00	2.312,00
9.000	625,50	22,50	1.260,00	1.908,00	1.440,00	2.088,00	1.620,00	2.268,00	1.710,00	2.357,50	1.755,00	2.403,00	1.800,00	2.448,00
10.000	695,00	25,00	1.400,00	2.120,00	1.600,00	2.320,00	1.800,00	2.520,00	1.900,00	2.620,00	1.950,00	2.670,00	2.000,00	2.720,00
11.000	764,50	27,50	1.540,00	2.332,00	1.760,00	2.624,00	1.980,00	2.844,00	2.090,00	2.954,00	2.145,00	3.009,00	2.200,00	3.064,00
12.000	834,00	30,00	1.680,00	2.544,00	1.920,00	2.784,00	2.160,00	3.024,00	2.280,00	3.144,00	2.340,00	3.204,00	2.400,00	3.264,00
15.000	1.042,50	37,50	2.100,00	3.180,00	2.400,00	3.480,00	2.700,00	3.780,00	2.850,00	3.930,00	2.925,00	4.004,75	3.000,00	4.080,00
17.000	1.181,50	42,50	2.380,00	3.604,00	2.720,00	3.944,00	3.060,00	4.284,00	3.230,00	4.454,00	3.315,00	4.539,00	3.400,00	4.624,00
18.500	1.285,75	46,25	2.590,00	3.922,00	2.960,00	4.292,00	3.330,00	4.662,00	3.515,00	4.847,00	3.607,50	4.939,50	3.700,00	5.032,00
20.000	1.390,00	50,00	2.800,00	4.240,00	3.200,00	4.640,00	3.600,00	5.040,00	3.800,00	5.240,00	3.900,00	5.340,00	4.000,00	5.440,00
22.000	1.529,00	55,00	3.080,00	4.664,00	3.520,00	5.104,00	3.960,00	5.544,00	4.180,00	5.764,00	4.290,00	5.874,00	4.400,00	5.984,00
25.000	1.737,50	62,50	3.500,00	5.300,00	4.000,00	5.800,00	4.500,00	6.300,00	4.750,00	6.550,00	4.875,00	6.675,00	5.000,00	6.800,00
28.000	1.946,00	70,00	3.920,00	5.936,00	4.480,00	6.496,00	5.040,00	7.056,00	5.320,00	7.336,00	5.460,00	7.476,00	5.600,00	7.616,00
30.000	2.085,00	75,00	4.200,00	6.360,00	4.800,00	6.960,00	5.400,00	7.560,00	5.700,00	7.860,00	5.850,00	8.010,00	6.000,00	8.160,00
32.000	2.224,50	80,00	4.480,00	6.784,00	5.120,00	7.424,00	5.760,00	8.064,00	6.080,00	8.384,00	6.240,00	8.544,00	6.400,00	8.704,00
35.000	2.432,50	87,50	4.900,00	7.420,00	5.600,00	8.120,00	6.300,00	8.820,00	6.650,00	9.170,00	6.825,00	9.345,00	7.000,00	9.520,00

Για το 2017 οι εισφορές θα υπολογιστούν αρχικά με βάση το εισόδημα του 2015. Όταν εκκαθαριστεί το εισόδημα του 2016 θα γίνει συμψηφισμός

*Επεξεργασία πίνακα: Ασπασία Παπαθανασοπούλου, δικηγόρος, ειδική σε θέματα κοινωνικής ασφάλισης



ΤΟ ΝΟΜΟΣΧΕΔΙΟ προωθεί σημαντικές βελτιώσεις στο καθεστώς Ιδρυσης και λειτουργίας των μεταπτυχιακών προγραμμάτων των ΑΕΙ

Δωρεάν μεταπτυχιακά για αδύναμους

Το «Εθνος» παρουσιάζει τα 11 βασικά σημεία του νομοσχεδίου του υπουργείου Παιδείας που προσφέρει ίσες ευκαιρίες στους οικονομικά αδύναμους φοιτητές

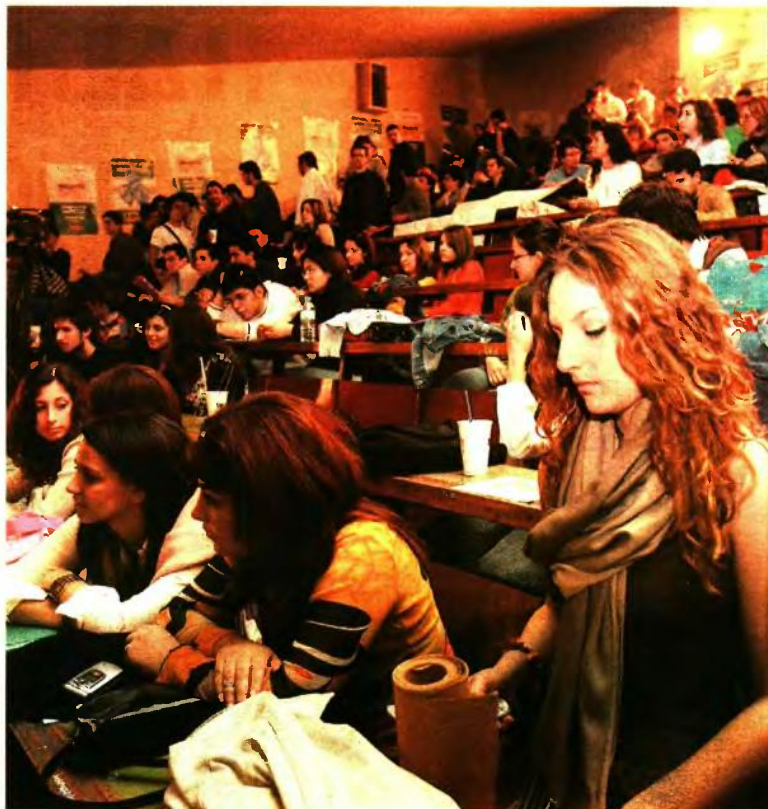

Ρεπορτάζ
ΝΙΚΟΛΙΤΣΑ ΤΡΙΓΚΑ

Δωρεάν μεταπτυχιακές σπουδές -υπό προϋποθέσεις- σε οικονομικά αδύναμους φοιτητές προαναγγέλλει το υπουργείο Παιδείας, μέσω σχεδίου νόμου που θα κατατεθεί σύντομα στη Βουλή. Ο υπουργός Παιδείας Κώστας Γαβρόγλου προωθεί σημαντικές βελτιώσεις στο καθεστώς ίδρυσης και λειτουργίας των μεταπτυχιακών προγραμμάτων των ΑΕΙ δίνοντας τη δυνατότητα της δωρεάν πρόσβασης οικονομικά αδύναμων φοιτητών, προσφέροντας «οικονομικά μπόνους» μέσω των κρατικών πιστώσεων στα Ιδρύματα που θα παρέχουν δωρεάν μεταπτυχιακά στους φοιτητές τους, ενώ θα δοθεί προτεραιότητα στις προσλήψεις νέων επιστημόνων.

ΝΟΜΟΣΧΕΔΙΟ

1. Το σχέδιο νόμου θα παρουσιάσει αύριο στη Σύνοδο των πρυτάνεων ο κ. Γαβρόγλου, προκειμένου να κάνουν και αυτοί τις προτάσεις τους (μαζί με τα ΤΕΙ και τους ερευνητές) και στη συνέχεια πιθανότατα τον Φεβρουάριο- θα κατατεθεί στη Βουλή προς ψήφιση, ώστε να εφαρμοστεί από την ερχόμενη ακαδημαϊκή χρονιά. Τα βασικά σημεία του νομοσχεδίου -που παρουσιάζει σήμερα το «Εθνος»- εστιάζονται στα εξής:

1 Την αποκλειστική ευθύνη για την ίδρυση, λειτουργία και οικονομική διαχείριση των ΠΜΣ έχουν τα πανεπι-

στήμια και τα ΤΕΙ. Το πλαίσιο ίδρυσης, λειτουργίας και οικονομικής διαχείρισης των ΠΜΣ καθορίζεται από την πολιτεία.

2 Κάθε Τμήμα καταθέτει στην Κοσμητεία μία αναλυτική μελέτη σκοπιμότητας στην οποία αναλύονται οι επιστημονικοί, επιστημολογικοί και κοινωνικοί λόγοι για τους οποίους καθίσταται αναγκαία και σημαντική η λειτουργία του συγκεκριμένου ΠΜΣ. Η Κοσμητεία με αιτιολογημένη απόφασή της, σε περίπτωση διαφωνίας αναπέμπει στο Τμήμα ή σε περίπτωση συμφωνίας στέλνει στη Σύγκλητο την απόφασή της σχετικά με το προτεινόμενο ΠΜΣ. Αν υπάρχει και δεύτερη αναπομπή από την Κοσμητεία, το Τμήμα έχει το δικαίωμα να στείλει κατευθείαν στη Σύγκλητο την πρότασή του.

3 Η Σύγκλητος του κάθε Πανεπιστημίου και η Συνέλευση κάθε ΤΕΙ αποφασίζουν την ίδρυση νέων ή τη συνέχιση των υπάρχοντων ΠΜΣ.

4 Τα ΠΜΣ είναι μονοετή (μπορεί να προβλεφθεί ένα επιπλέον εξάμηνο για τη διπλωματική) ή διετή.

5 Κάθε μέλος ΔΕΠ αν θέλει να διδάξει σε δεύτερο μεταπτυχιακό (ΠΜΣ) είναι υποχρεωμένο να διδάξει σε ΠΜΣ του Τμήματός του χωρίς αμοιβή. Αν το Τμή-

«ΟΙΚΟΝΟΜΙΚΑ ΜΠΟΝΟΥΣ» μέσω των κρατικών πιστώσεων θα λαμβάνουν τα Ιδρύματα τα οποία θα παρέχουν δωρεάν μεταπτυχιακά στους φοιτητές τους

μα στο οποίο ανήκει δεν έχει ΠΜΣ, τότε μπορεί να διδάξει σε άλλο, χωρίς να αμειβεται. Εφόσον πληροί αυτή την προϋπόθεση, δικαιούται επίσης να διδάξει κατά μέγιστο σε ένα ΠΜΣ αμειβόμενος. Τα Τμήματα, σε περίπτωση που έχουν δυνατότες αμοιβής, θα πρέπει να έχουν προτεραιότητα την πρόσληψη νέων επιστημόνων, και μόνον αν δεν υπάρχουν τέτοιες δυνατότητες, θα μπορούν να διδάσκουν το μάθημα μέλη ΔΕΠ αμειβόμενα με ποσό που να μην υπερβαίνει το 25% του μισθού τους.

6 Κάθε ΠΜΣ καθορίζει τις προϋποθέσεις και τις διαδικασίες εισαγωγής των υποψηφίων σε αυτό. Με ευθύνη των Τμημάτων θα πρέπει να γίνονται συνεννοήσεις ανάμεσα σε Τμήματα με ομοειδή γνωστικά αντικείμενα, ώστε να ακολουθούνται κατά το δυνατόν οι ίδιες διαδικασίες εισαγωγής στα ΠΜΣ.

7 Κάθε ΠΜΣ καταθέτει αναλυτικό και αιτιολογημένο κόστος λειτουργίας του. Οι κατηγορίες κόστους θα πρέπει να αποιωνώνονται στον γενικό κανονισμό ΠΜΣ του κάθε Ιδρύματος.

8 Θα πρέπει να γίνει κάθε δυνατή προσπάθεια όχι μόνο να συνεχίσουν τη λειτουργία τους τα ΠΜΣ που δεν έχουν τέλη εγγραφής αλλά και να αυξηθεί ο αριθμός τους σε κάθε Ιδρυμα. Η ύπαρξη δωρεάν ΠΜΣ θα συνυπολογίζεται «θετικά» στην κατανομή των

κρατικών πιστώσεων από το υπουργείο στα Ιδρύματα.

9 Οι αποφάσεις των Συγκλήτων και Συνελεύσεων θα πρέπει να συνεκτιμηθούν και το γεγονός ότι μετά την ολοκλήρωση των εργασιών της επιτροπής για τον καθορισμό των οικονομικών της Εκπαίδευσης, θα υπάρχει δημοσία δέσμευση της κυβέρνησης για την αντιμετώπιση όλων των ανελαστικών δαπανών όλων των βαθμίδων της Εκπαίδευσης εντός τριετίας.

10 Το 1/3 των μελών ΔΕΠ ενός Τμήματος έχουν το δικαίωμα πριν από την έναρξη του ΠΜΣ να καταθέσουν εγγράφως στις Συγκλήτους και Συνελεύσεις ΤΕΙ αιτιολογημένες αντιρρήσεις σε περίπτωση που θεωρούν ότι το ύψος των τελών εγγραφής είναι υψηλό. Η Σύγκλητος και η Συνέλευση εντός 15 ημερών από την παραλαβή του εγγράφου θα πρέπει να αποφασίσουν αν συμφωνούν ή όχι με τις αντιρρήσεις και να λάβουν την οριστική απόφαση.

11 Όλα τα ΑΕΙ έχουν την υποχρέωση να δημοσιεύουν ετησίως και απολογιστικά εκθέσεις με το ύψος των εσόδων και την κατανομή των δαπανών των ΠΜΣ ανά κατηγορία. Στις εκθέσεις θα συμπεριλαμβάνονται όλες οι κύριες δαπάνες, καθώς και το ύψος των αμοιβών κι ο αριθμός των διδασκόντων που τις εισέπραξαν. Η πρώτη έκθεση θα αφορά απολογιστικά τα παραπάνω στοιχεία για την περίοδο 2012-16. ●



4. ΔΩΡΕΑΝ ΜΕΤΑΠΤΥΧΙΑΚΑ ΓΙΑ ΟΙΚΟΝΟΜΙΚΑ ΑΔΥΝΑΜΟΥΣ

Μέσο: ΕΘΝΟΣ

Ημ. Έκδοσης: . . . 13/01/2017 Ημ. Αποδελτίωσης: . . . 13/01/2017

Σελίδα: 13



ΠΑΡΑΣΚΕΥΗ 13 ΙΑΝΟΥΑΡΙΟΥ 2017 ΕΘΝΟΣ



Ο Κ. ΓΑΒΡΟΓΛΟΥ θα παρουσιάσει αύριο στη Σύνοδο των πρυτάνεων το σχέδιο νόμου, προκειμένου να κάνουν κι εκείνοι τις προτάσεις τους (μαζί με τα ΤΕΙ και τους ερευνητές)

Προτεραιότητα η συμμετοχή νέων επιστημόνων

«**Τ**α μεταπτυχιακά αποτελούν ένα από τα πλέον θετικά στοιχεία των ΑΕΙ. Συνεπώς δεν μπορούμε να ενοχοποιήσουμε όλα τα μεταπτυχιακά επειδή κάποια έχουν προβλήματα στη λειτουργία τους», τονίζει ο Κώστας Γαβρόγλου και υπογραμμίζει ότι στόχος είναι να περιοριστεί η αυθαιρεσία στα ΠΜΣ και να διωχθούν «παρασιτικές

«Δεν μπορούμε να ενοχοποιήσουμε όλα τα μεταπτυχιακά επειδή κάποια έχουν προβλήματα στη λειτουργία τους» λέει ο υπουργός Παιδείας

καταστάσεις». Όπως εξηγεί ο υπουργός Παιδείας, πρόσβαση στα μεταπτυχιακά πρέπει να έχουν όλοι, ανεξάρτητα από την οικονομική τους δυνατότητα. Παράλληλα, τονίζει ότι βασικές προτεραιότητες αποτελούν η ακαδημαϊκότητα των ΠΜΣ και η δυνατότητα εμπλοκής σε αυτά νέων επιστημόνων.

Ο κ. Γαβρόγλου σημειώνει ότι «έχει μεγάλη σημασία πρώτα να συμφωνηθούν οι αρχές και οι άξονες δράσης και στη συνέχεια να διευθετηθούν άμε-

σα οι λεπτομέρειες υλοποίησης. Η χρονική διάρκεια ανάμεσα στη συμφωνία επί των αρχών και στη διευθέτηση της υλοποίησης πρέπει να είναι η ελάχιστη δυνατή. Η βασική φιλοσοφία των ρυθμίσεων για τα ΠΜΣ θα πρέπει να αναδεικνύει τη διασφάλιση της ποιότητας, την εσωτερική και εξωτερική αξιολόγηση, την ανταποδοτικότητα, την κοστολόγηση των προγραμμάτων, την πλήρη διαφάνεια και δημόσια λογοδοσία, καθώς και την εξασφάλιση της πρόσβασης οικονομικά αδύναμων φοιτητών σε αυτά».

Σύμφωνα με τις νέες διατάξεις, στη μελέτη σκοπιμότητας του κάθε ΠΜΣ θα καταγράφονται αναλυτικά η συνάφεια του ΠΜΣ με το αντικείμενο σπουδών του Τμήματος, η δυνατότητα υποστήριξής του από μέλη ΔΕΠ του τμήματος με ανάλογο ερευνητικό και δημοσιευμένο έργο και οι διαδικασίες αυτοαξιολόγησης του κάθε προγράμματος. Η Σύγκλητος, ύστερα από εισήγηση των Τμημάτων, αποφασίζει τις διαδικασίες αξιολόγησης του κάθε ΠΜΣ από εξωτερικούς φορείς.

ΠΙΘΑΝΟΤΑ τον Φεβρουάριο θα κατατεθεί στη Βουλή προς ψήφιση το σχέδιο νόμου, ώστε να εφαρμοστεί από την επόμενη ακαδημαϊκή χρονιά



ΣΤΟΙΧΕΙΑ-ΣΟΚ ΣΤΗΝ ΕΚΘΕΣΗ ΤΟΥ ΚΕΑΟ ΓΙΑ ΤΟ Δ' ΤΡΙΜΗΝΟ ΤΟΥ 2016

Στα 540 εκατ. ευρώ τα νέα χρέη από εισφορές

ΑΠΟΚΛΕΙΣΤΙΚΟ!

Προμήνυμα για επερχόμενο κραχ στα Ταμεία αποτελούν τα νέα χρέη από απλήρωτες εισφορές που έφτασαν στα 540 εκατ. ευρώ στο δ' τρίμηνο (Οκτωβρίου, Νοεμβρίου και Δεκεμβρίου) του 2016, ανεβάζοντας το σύνολο των επίσημα καταγεγραμμένων ληξιπρόθεσμων οφειλών άνω των 5.000 ευρώ προς τα ασφαλιστικά ταμεία στα 17,4 δισ. ευρώ, σύμφωνα με πληροφορίες που αποκαλύπτει ο «Ε.Τ.» από την τελευταία έκθεση του ΚΕΑΟ για το 2016 που θα δημοσιευτεί μέσα στις επόμενες μέρες.

Στο γ' τρίμηνο (Ιούλιος, Αύγουστος, Σεπτέμβριος) οι οφειλές άνω των 5.000 ευρώ προς τα ασφαλιστικά ταμεία ήταν 16,9 δισ. ευρώ και είχαν παρουσιάσει αύξηση της τάξης των 300 εκατ. ευρώ από τα 16,6 δισ. ευρώ που ήταν στο δεύτερο τρίμηνο.

Ρεκόρ

Η αύξηση των απλήρωτων εισφορών κατά 540 εκατ. ευρώ στο δ' τρίμηνο του 2016 είναι η μεγαλύτερη που έχει παρατηρηθεί και αποτελεί σαφέστατη ένδειξη και προμήνυμα στάσης πληρωμών από χιλιάδες επαγγελματίες που έκλεισαν βιβλία και μπλοκάκια αλλά και από επιχειρήσεις που δεν άντεξαν στους φόρους και έβαλαν λουκέτο.

Η εκρηκτική αύξηση των νέων οφειλών στα Ταμεία συνοδεύεται και από τη συνεχιζόμενη μείωση του αριθμού των οφειλετών που είναι σε ρύθμιση. Στις 100 δόσεις που προέβλεπε ο νόμος 4321 του 2015 είναι μόλις 32.000 οφειλέτες, ενώ είχαν ενταχθεί πάνω από 200.000. Περίπου 8.500 οφειλέτες

Προμήνυμα για κραχ στα Ταμεία από χιλιάδες ελεύθερους επαγγελματίες, μπλοκάκια και επιχειρήσεις εν όψει των νέων αυξημένων εισφορών.



ΚΩΣΤΑΣ ΚΑΤΙΚΟΣ
kkatikos@e-typos.com

έμειναν στις 100 δόσεις του ν. 4305 του 2014, ενώ στις 12 δόσεις είναι 9.500 οφειλέτες του ΚΕΑΟ! Συνολικά σε όλες τις ρυθμίσεις έχουν μείνει λιγότεροι από 50.000 οφειλέτες, σε σύγκριση με τους 250.000 και πλέον που είχαν ξεκινήσει από το 2014 και μετά.

Απειλή...

Παρά την αύξηση των νέων χρεών, τα έσοδα του ΚΕΑΟ κινήθηκαν πάνω από τα 100 εκατ. ευρώ για τον Δεκέμβριο και η εξήγηση

Ωρολογιακή βόμβα τα ληξιπρόθεσμα των 17,4 δισ. € προς τα Ταμεία, ενώ σε ρύθμιση παραμένουν λιγότεροι από 50.000 οφειλέτες

που δίνουν αρμόδια στελέχη είναι ότι οφείλεται στο γεγονός πως οι προειδοποιήσεις για κατασχέσεις σε όσους χρωστούν, αποδίδουν, είτε με ένταξη σε ρύθμιση είτε με αποπληρωμή οφειλής, ιδίως όταν πρόκειται να πάρουν σύνταξη.

Με την κατάρχιση των Ταμείων και τη λειτουργία του ΕΦΚΑ στο ΚΕΑΟ, θα μεταφερθούν και χρέη μικροοφειλετών κάτω των 5.000, με ορατό το ενδεχόμενο να ξεκινήσει και για αυτούς μια μαζική αποστολή ειδοποιητηρίων για να ενταχθούν σε ρύθμιση 12 δόσεων, αλλιώς τους περιμένουν κατασχέσεις λογαριασμών. ■

6. ΠΡΟΓΡΑΜΜΑ ΔΗΜΙΟΥΡΓΙΚΗΣ ΑΠΑΣΧΟΛΗΣΗΣ ΜΑΘΗΤΩΝ ΕΝΤΟΣ...

Μέσο: ΔΗΜΟΚΡΑΤΙΑ

Ημ. Έκδοσης: . . . 13/01/2017 Ημ. Αποδελτίωσης: . . . 13/01/2017

Σελίδα: 17



ΤΗ ΛΕΙΤΟΥΡΓΙΑ Κέντρων Δημιουργικής Απασχόλησης έως τις 8 το βράδυ εντός των σχολικών μονάδων ανακοίνωσε η αναπληρώτρια υπουργός Κοινωνικής Αλληλεγγύης Θεανώ Φωτίου, απαντώντας σε επίκαιρη ερώτηση του βουλευτή της Ν.Δ. Κώστα Κατσαφάδου σχετικά με τις πολιτικές στήριξης τριτέκνων και πολύτεκνων. Σύμφωνα με την κυρία Φωτίου, ο σχεδιασμός είναι τα παιδιά να παραμένουν στο σχολείο έως τις 4 το απόγευμα και στη συνέχεια να πη-

Πρόγραμμα δημιουργικής απασχόλησης μαθητών εντός σχολείων έως τις 8 το βράδυ

γαίνουν στα Κέντρα Δημιουργικής Απασχόλησης, που θα λειτουργούν μέσα στα σχολεία. Οπως η ίδια τόνισε, την προηγούμενη χρονιά δόθηκαν 29.000.000 ευρώ για τα Κέντρα Δημιουργικής Απασχόλησης και φέτος θα αναμορφωθούν ώστε, κατόπιν συνεννόησης με

τους δήμους, να μεταφερθούν μέσα στα σχολεία.

Αναφερόμενη στους βρεφικούς σταθμούς, η κυρία Φωτίου εξήγησε τη δημιουργία νέων μονάδων, προσθέτοντας ότι, με σύστημα του voucher που εφαρμόστηκε πέρυσι, δόθηκε το δικαίωμα σε 45.000

παιδιά να φιλοξενηθούν σε βρεφονηπιακούς σταθμούς. Σχετικά με το ερώτημα του κ. Κατσαφάδου για την υπογεννητικότητα, διαβεβαίωσε ότι δεν θα υπάρξει καμία αλλαγή στα οικογενειακά επιδόματα. Ωστόσο, έσπευσε να διευκρινίσει ότι «αν δεν πάμε σε ένα σύνολο παροχών - υπηρεσιών και όχι επιδομάτων, η επιδοματική πολιτική, ακόμα και στα κράτη που δίνουν πολύ μεγάλα επιδόματα για το κάθε παιδί, δεν αλλάζει την υπογεννητικότητα».

7. ΣΧΕΔΙΟ ΓΙΑ ΠΑΡΑΜΟΝΗ ΤΩΝ ΠΑΙΔΙΩΝ ΣΤΑ ΣΧΟΛΕΙΑ ΕΩΣ ΤΙΣ 8 ΤΟ...

Μέσο: ΗΜΕΡΗΣΙΑ

Ημ. Έκδοσης: . . .13/01/2017 Ημ. Αποδελτίωσης: . . .13/01/2017

Σελίδα: 27



Μεταφορά των Κέντρων Δημιουργικής Απασχόλησης (ΚΔΑΠ) εντός των σχολείων Σχέδιο για παραμονή των παιδιών στα σχολεία έως τις 8 το βράδυ!

Τη δυνατότητα να παραμένουν τα παιδιά στο σχολείο έως τις 8 το βράδυ, μέσω της δημιουργίας Κέντρων Δημιουργικής Απασχόλησης (ΚΔΑΠ) προανήγγειλε η αναπληρώτρια υπουργός Κοινωνικής Αλληλεγγύης Θεανώ Φωτίου.

Κληθείσα να απαντήσει σε επίκαιρη ερώτηση του βουλευτή της ΝΔ, Κώστα Κατσαφάδου, για τις πολιτικές στήριξης των τρίτεκνων και πολύτεκνων οικογενειών και την αντιμετώπιση του δημογραφικού προβλήματος, η αναπληρώτρια υπουργός Κοινωνικής Αλληλεγγύης, έδωσε περίγραμμα προθέσεων, τονίζοντας, μεταξύ άλλων, πως «η κυβέρνηση μας έχει βάλει

πολύ ψηλά στην ατζέντα της την προστασία του παιδιού. Πολύ σύντομα θα δείτε νόμους, οι οποίοι θα αφορούν ευθέως την προστασία του παιδιού». Όπως σημείωσε, «το δημογραφικό δεν έχει να κάνει με το αν μια οικογένεια γίνεται τρίτεκνη ή όχι, αλλά προκύπτει από την ανασφάλεια που έχει ή δεν έχει ένας νέος άνθρωπος να κάνει ένα παιδί ή να κάνει το δεύτερο παιδί. Η αναπληρωτής υπουργός διαβεβαίωσε ότι δεν θα υπάρξει καμία αλλαγή στα οικογενειακά επιδόματα, αλλά ταυτόχρονα, έσπευσε να υπογραμμίσει ότι «αν δεν πάμε σε ένα σύνολο παροχών-υπηρεσιών και όχι επιδομάτων, η επιδοματική πολιτική, ακόμη και στα

κράτη που δίνουν πολύ μεγάλα επιδόματα για το κάθε παιδί, δεν αλλάζει την υπογεννητικότητα».

«Το παιδί θα μείνει στο ολοήμερο σχολείο μέχρι τις 4 μ.μ. και στις 4 μ.μ. θα μπορεί να πάει στα ΚΔΑΠ, στα οποία πέρσι δώσαμε 29 εκατ. και τα οποία φέτος θα τα ανασχεδιάσουμε. Είμαστε σε συνεννόηση με την ΚΕΔΕ, ώστε να μεταφερθούν μέσα στα σχολεία τα ΚΔΑΠ. Γιατί αυτό που θέλουμε είναι να νιώθει ασφάλεια κάθε γονιός ότι άφησε το παιδί του στο σχολείο του το απόγευμα και έμεινε εκεί μέχρι τις 8 το βράδυ. Άρα, θα ανασχεδιάσουμε και όλον τον θεσμό των ΚΔΑΠ», υπογράμμισε η Θ. Φωτίου.

8. ΣΤΟ ΣΧΟΛΕΙΟ ΕΩΣ ΚΑΙ ΤΙΣ 8 ΤΟ ΒΡΑΔΥ

Μέσο: ΕΘΝΟΣ

Ημ. Έκδοσης: . . . 13/01/2017 Ημ. Αποδελτίωσης: . . . 13/01/2017

Σελίδα: 38



Η ΑΝΑΠΛΗΡΩΤΡΙΑ υπουργός Κοινωνικής Αλληλεγγύης, Θεανώ Φωτίου

ΚΕΝΤΡΑ ΔΗΜΙΟΥΡΓΙΚΗΣ ΑΠΑΣΧΟΛΗΣΗΣ

Στο σχολείο έως και τις 8 το βράδυ

ΤΗΝ ΑΝΑΣΥΓΚΡΟΤΗΣΗ των Κέντρων Δημιουργικής Απασχόλησης (ΚΔΑΠ) σχεδιάζει η κυβέρνηση, ώστε μαζί με την πρόσβαση στα ολοήμερα σχολεία τα παιδιά να είναι δυνατό να παραμένουν στον χώρο του σχολείου έως και τις 8 το βράδυ. Τις προθέσεις της κυβέρνησης αποκάλυψε χθες στη Βουλή η αναπληρώτρια υπουργός Κοινωνικής Αλληλεγγύης, Θεανώ Φωτίου, απαντώντας σε ερώτηση του βουλευτή της Νέας Δημοκρατίας, Κώστα Κατσαφάδου, για τις πολιτικές στήριξης των τρίτεκνων και των πολύτεκνων οικογενειών.



ΟΙ ΠΕΡΙΣΣΟΤΕΡΟΙ ΝΕΟΙ ΣΥΝΤΑΞΙΟΥΧΟΙ ΔΕΝ ΘΑ ΠΑΡΟΥΝ ΤΟ ΜΠΟΝΟΥΣ ΤΗΣ «ΠΡΟΣΩΠΙΚΗΣ ΔΙΑΦΟΡΑΣ»

Ψαλίδι 20% στις νέες συντάξεις

Με βάση τις διατάξεις του ν. 4387/2016, όσοι αποχώρησαν ή θα αποχωρήσουν από την εργασία τους μετά τη θέση σε ισχύ της ασφαλιστικής μεταρρύθμισης, θα λάβουν σύνταξη υπολογισμένη με τα νέα ποσοστά αναπλήρωσης, αλλά και «προσωπική διαφορά», η οποία μειώνεται κάθε χρονιά ώστε να μηδενιστεί από την 1η-1-2019

► Του **ΤΖΑΡΤΖΗ ΡΟΥΣΣΙΟΥ**

ροετοιμασμένοι για «τσεκούρι» έως 20% θα πρέπει να είναι όσοι θεμελιώνουν δικαίωμα συνταξιοδότησης εντός του 2017. Η αιτία βρίσκεται στα ψιλά γράμματα των εγκυκλίων και του νόμου Κατρούγκαλου, ο οποίος ναι μεν προβλέπει «μπόνους» μετάβασης στο νέο σύστημα της εθνικής-ανταποδοτικής σύνταξης για όσους συνταξιοδοτηθούν έως το 2018, όμως θέτει ένα «αλλά», που αφήνει εκτεθειμένους σε μείωση 50.000-60.000 υποψήφιους συνταξιούχους.

Ο λόγος είναι βέβαια ότι ο νόμος Κατρούγκαλου προνοεί ομαλή μετάβαση μόνο για όσους έχουν μειώσεις άνω του 20%. Με βάση λοιπόν τις διατάξεις του ν. 4387/2016 όσοι αποχώρησαν ή θα αποχωρήσουν από την εργασία τους μετά τη θέση σε ισχύ της ασφαλιστικής μεταρρύθμισης (δηλαδή μετά τις 13 Μαΐου 2016 και έως τις 31 Δεκεμβρίου του 2018), θα λάβουν σύνταξη (εθνική σύνταξη και ανταποδοτική) υπολογισμένη με τα νέα ποσοστά αναπλήρωσης (που είναι καταφανώς μικρότερα), αλλά και «προσωπική διαφορά», η οποία μειώνεται κάθε χρονιά ώστε να μηδενιστεί από την 1η-1-2019.

Οι προβλέψεις λοιπόν δίνουν για φέτος (2017) το 33% της προσωπικής διαφοράς και για το 2018 το 25% αυτής.

Όμως όπως προκύπτει από εκτιμήσεις π συντριπτική πλειονότητα των νέων συνταξιούχων κινείται σε όρια ελάχιστα κάτω του 20% σε σχέση με τον παλιό τρόπο υπολογισμού της σύνταξης. Αυτό σημαίνει ότι δεν θα πάρουν το μπόνους της «προσωπικής διαφοράς».

Στρατηγικοί στόχοι του υπ. Εργασίας για το 2017

ΜΕ ΤΗΝ ΕΠΑΝΑΦΟΡΑ των ελεύθερων συλλογικών διαπραγματεύσεων και την ανάπτυξη ενός Εθνικού Συστήματος Υγείας και Ασφάλειας στην Εργασία να ξεχωρίζουν, το υπουργείο Εργασίας και Κοινωνικής Ασφάλισης έθεσε 13 στρατηγικούς στόχους για το 2017.

Οι στόχοι αυτοί είναι:

- 1** Η παρακολούθηση για την εφαρμογή της επαναφοράς στην πράξη των ελεύθερων συλλογικών διαπραγματεύσεων σε όλα τα επίπεδα (εθνικό και κλαδικό).
- 2** Η ανάπτυξη δράσεων για την αντιμετώπιση της αδήλωτης εργασίας και κάθε μορφής παραβατικότητας στους χώρους εργασίας.
- 3** Η συστηματική παροχή υποστηρικτικών υπηρεσιών, συμβουλών και

πληροφόρησης για εργασιακά, ασφαλιστικά, συνταξιοδοτικά και προνοιακά ζητήματα.

4 Η ανάπτυξη στο σύνολο των εργασιακών χώρων (δημόσιος και ιδιωτικός τομέας) ενός Εθνικού Συστήματος Υγείας και Ασφάλειας στην Εργασία στηριγμένο στις προτεραιότητες της νέας Εθνικής Στρατηγικής για την Υγεία και Ασφάλεια στην Εργασία.

5 Η αυστηροποίηση των διαδικασιών συμφιλίωσης και διαμεσολάβησης για την αντιμετώπιση προβλημάτων εργοδοτικών αυθαιρεσίων στον χώρο της εργασίας.

6 Η ανάπτυξη πολιτικών προσαρμογής των επιχειρήσεων και των εργαζομένων στην αλλαγή και στις επιπτώσεις της κρίσης - με προγράμματα επιχειρησιακής αναδιάρθρωσης και καινοτομίας και επιμόρφωση και επαναπαισιοποίηση προσόντων για τους εργαζόμενους.

7 Η ανάπτυξη ενεργητικών πολιτικών για την ένταξη στην αγορά εργασίας και την αντιμετώπιση της ανεργίας.

8 Η εφαρμογή και θέση σε λειτουργία του νέου ενιαίου οργανωτικού μοντέλου του ασφαλιστικού συστήματος (ΕΦΚΑ) για τη γρηγορότερη, αποτελεσματικότερη και φιλική προς τους ασφαλισμένους παροχή υπηρεσιών (άμεση απόδοση συντάξεων κ.λπ.).

9 Η καθιέρωση του Εθνικού Συστήματος Κοινωνικής Αλληλεγγύης και Κοινωνικής Ενταξης για όλες τις κατηγορίες των πολιτών που σήμερα είναι κάτω από το όριο της φτώχειας και αντιμετωπίζουν το φάσμα του κοινωνικού αποκλεισμού.

10 Η λειτουργική αναδιάρθρωση των υπηρεσιών του υπουργείου και του Σώματος Επιθεώρησης Εργασίας (ΣΕΠΕ).

11 Η καθιέρωση συστημάτων διοικητικού εκσυγχρονισμού και μεθόδων στρατηγικού σχεδιασμού για όλα τα πεδία αρμοδιότητας του υπουργείου και για την αξιοποίηση των υποδομών που διαθέτει αυτό και οι εποπτευόμενοι φορείς του προς όφελος των πολιτών.

12 Η καθιέρωση Εθνικής Στρατηγικής για την Κοινωνική και Αλληλέγγυα Οικονομία προς όφελος του πολίτη

13 Η καθιέρωση Εθνικής Στρατηγικής για την Κοινωνική Ενταξη των Ρομά.

ΤΖ.Ρ.





Μεγάλες απώλειες για νέους συνταξιούχους

Μειωμένη σύνταξη έως και 20% για 70.000 που θα συνταξιοδοτηθούν στη διάρκεια του 2017

Της **ΡΟΥΛΑΣ ΣΑΛΟΥΡΟΥ**

Μειωμένες έως και 20% θα είναι οι συντάξεις των περίπου 70.000 ασφαλισμένων, οι οποίοι μπορούν να συνταξιοδοτηθούν εντός του 2017. Μάλιστα, οι ειδικοί επισημαίνουν ότι παρότι ο νόμος Κατρούγκαλου προβλέπει «μπόνους» μετάβασης στο νέο σύστημα της εθνικής-ανταποδοτικής σύνταξης για όσους συνταξιοδοτηθούν έως το 2018, η συντριπτική πλειονότητα αυτών που αναμένεται να αποχωρήσουν εντός του τρέχοντος έτους δεν θα το καρπωθούν. Και αυτό, γιατί η πρόνοια του νόμου αφορά μόνο όσους έχουν μειώσεις άνω του 20%. Αναλυτικά, βάσει της τελευταίας ασφαλιστικής μεταρρύθμισης, όσοι αποχώρησαν ή θα αποχωρήσουν από την εργασία τους μετά την ψήφιση του νόμου Κατρούγκαλου, ήτοι στις 13 Μαΐου 2016 και έως τις 31 Δεκεμβρίου του 2018, θα λάβουν εθνική σύνταξη, ανταποδοτική υπολογισμένη με τα νέα μικρότερα ποσοστά αναπλήρωσης, αλλά και «προσωπική διαφορά», η οποία θα βαίνει μειούμενη ώστε να μηδενιστεί από το 2019 και μετά.

Συγκεκριμένα, σε όσους συνταξιοδοτηθούν έως το 2018, αν το καθαρό προ φόρου ποσό της σύνταξής τους, υπολογιζόμενο με τον νέο τρόπο, υπολείπεται σε ποσοστό άνω του 20% του καθαρού προ φόρου ποσού της σύνταξης που θα λάμβαναν με τον παλιό τρόπο υπολογισμού, δηλαδή ακόμη και έπειτα από όλες τις μνημονιακές περικοπές, θα τους χορηγείται ένα μέρος της προσωπικής διαφοράς. Για το τρέχον έτος προβλέπεται η καταβολή του 33% αυτής της διαφοράς. Αντίστοιχα, όσοι φύγουν το 2018 θα λάβουν μόνο το 25%



Σε όσους συνταξιοδοτηθούν έως το 2018, αν το καθαρό προ φόρου ποσό της σύνταξής τους, υπολογιζόμενο με τον νέο τρόπο, υπολείπεται σε ποσοστό άνω του 20% του καθαρού προ φόρου ποσού της σύνταξης που θα λάμβαναν με τον παλιό τρόπο υπολογισμού, θα χορηγείται ένα μέρος της προσωπικής διαφοράς.

Οι νέες συντάξεις θα περιλαμβάνουν στην πράξη τρία σκέλη: την εθνική, το ανταποδοτικό μέρος, ανάλογα με τα έτη ασφάλισης και την «προσωπική» διαφορά.

της διαφοράς ανάμεσα στην παλιά και στη νέα σύνταξη.

Όπως όμως επισημαίνουν στην «Κ» υπηλόβαθμα στελέχη

της κοινωνικής ασφάλισης, για το τρέχον έτος, και σύμφωνα με την εγκύκλιο για τον υπολογισμό και τον επανυπολογισμό παλαιών και νέων συντάξεων, η προσωπική διαφορά για τη συντριπτική πλειονότητα των περίπου 70.000 ασφαλισμένων που αναμένεται να συνταξιοδοτηθούν, θα κινείται περίξ του ορίου του 20%. Αυτό θα έχει ως αποτέλεσμα να επιβαρυνθούν το σύνολο της μείωσης, χωρίς το «μπόνους» μετάβασης.

Οι νέες συντάξεις θα περιλαμβάνουν στην πράξη, τρία σκέλη. Το πρώτο, αφορά την εθνική, η οποία ανέρχεται σε 384 ευρώ,

εφόσον πρόκειται για πλήρη σύνταξη γήρατος ή αναπηρίας, με τουλάχιστον 20 έτη ασφάλισης. Στον αντίποδα, σε περίπτωση λιγότερων ετών ασφάλισης και έως 15, η εθνική σύνταξη θα καταβάλλεται μειωμένη κατά 2% για κάθε έτος που υπολείπεται της 20ετίας.

Το δεύτερο τμήμα της σύνταξης είναι το ανταποδοτικό και θα υπολογίζεται με βάση τον μέσο όρο των συντάξιμων αποδοχών του εργασιακού βίου από το 2002 μέχρι την ημερομηνία εξόδου. Στις συντάξιμες αποδοχές και στην εξαγωγή του σχετικού μέσου όρου συνυπολογίζονται

και τα δώρα (Χριστουγέννων, Πάσχα, αδειας), καθώς και τα επιδόματα όπου καταβάλλονται. Ειδικά για τους ελευθεροεπαγγελματίες /αυτοαπασχολούμενους ως συντάξιμες αποδοχές νοούνται οι θεωρητικές αποδοχές που προκύπτουν από τη μετατροπή σε «εισόδημα» των τεκμαρτών κατηγοριών στις οποίες κατέβαλαν εισφορές. Οι συντάξιμες αποδοχές θα προσαυξάνονται για όλους με βάση έναν συντελεστή για την ετήσια μεταβολή μισθών, ο οποίος όμως δεν έχει εκδοθεί ακόμη από την ΕΛΣΤΑΤ. Η ανταποδοτική σύνταξη θα υπολογίζεται με συγκεκριμένους συντελεστές αναπλήρωσης κλιμακωτά, με βάση το σύνολο των ετών, μηνών και ημερών ασφάλισης. Για 40 χρόνια η αναπλήρωση φτάνει στο 42,8% του μισθού ενώ για 35ετία στο 33,8%.

Τέλος, το τρίτο σκέλος θα είναι η «προσωπική διαφορά», ήτοι το ποσό που «περισσεύει» κατά τη σύγκριση της σύνταξης υπολογισμένης με τον παλιό και τον νέο τρόπο. Εάν αυτή είναι πάνω από 20%, θα επιστρέφεται στον «τυχερό - άτυχο» το 1/3 του ποσού. Στον αντίποδα, εάν η σύνταξη με τον νέο τρόπο υπολογισμού είναι μειωμένη σε σχέση με το ποσό που αντιστοιχεί στον παλιό τρόπο, κατά 19,99%, τότε ο ασφαλισμένος θα υποστεί το σύνολο της μείωσης, χωρίς να λάβει κάποιο μέρος της προσωπικής διαφοράς (μπόνους επιστροφής).

Μάλιστα, ο ίδιος ο αρμόδιος υφυπουργός Κοινωνικής Ασφάλισης Τάσος Πιτρόπουλος παραδέχθηκε ότι το πρώτο δείγμα του επανυπολογισμού του 10% των καταβαλλόμενων κύριων συντάξεων βγάζει προσωπικές διαφορές της τάξεως του 20%.

11. ΣΤΟ 6,67% ΟΙ ΕΙΣΦΟΡΕΣ ΤΩΝ ΑΣΦΑΛΙΣΜΕΝΩΝ ΤΟΥ ΕΤΑΠ-ΜΜΕ

Μέσο: ΚΑΘΗΜΕΡΙΝΗ

Ημ. Έκδοσης: . . . 13/01/2017 Ημ. Αποδελτίωσης: . . . 13/01/2017

Σελίδα: 18



Στο 6,67% οι εισφορές των ασφαλισμένων του ΕΤΑΠ-ΜΜΕ

Στο 8,96% για τους εργοδότες και στο 6,67% για τους εργαζομένους ορίζει το υπουργείο Εργασίας τις εισφορές για την κύρια ασφάλιση των δημοσιογράφων στον Ενιαίο Φορέα Κοινωνικής Ασφάλισης (ΕΦΚΑ). Με σχετική εγκύκλιο, που εκδόθηκε χθες, ορίζεται η σταδιακή αύξηση των εισφορών για τους εργοδότες ώστε το 2020 να ανέλθουν σε 13,33%, και καθορίζονται σταθερές στο 6,67% οι εισφορές των εργαζομένων που μέχρι πρότινος ασφαλιζόνταν στο ΕΤΑΠ-ΜΜΕ.

Αναλυτικά, οι ασφαλιστικές εισφορές για κύρια σύνταξη δημοσιογράφων στην περίπτωση μισθωτών που μέχρι την ένταξή τους στον ΕΦΚΑ υπάγονταν στο ΕΤΑΠ-ΜΜΕ ορίζονται από 1ης Ιανουαρίου 2017 και εφεξής στο 6,67% και υπολογίζονται επί των πάσης φύσεως αποδοχών του ασφαλισμένου μισθωτού, με εξαίρεση τις κοινωνικού χαρακτήρα έκτακτες παροχές λόγω γάμου, γεννήσεως τέκνων, θανάτου και βαριάς αναπηρίας.

Να σημειωθεί ότι μέχρι 31.12.2016 οι δημοσιογράφοι-ασφαλισμένοι καταβάλλουν εισφορές στο ύψος που προβλεπόταν σε κάθε τομέα. Η εισφορά εργοδότη υπολογίζεται επί των ιδίων αποδοχών και ανέρχεται για τον μήνα Δεκέμβριο 2016 σε ποσοστό 7,5%. Το ποσοστό αυτό αναπροσαρμόζεται το 2017 σε 8,96%, προκειμένου σταδιακά, έως το 2020, να φθάσει το 13,33%.

Συγκεκριμένα, για τον Δεκέμβριο του 2016 οι εργοδότες θα καταβάλουν 7,5%. Από 1.1.2017 ανεβαίνει στο 8,96%, από 1.1.2018 η εισφορά εργαζομένων θα παραμείνει στο 6,67% και των εργοδοτών θα ανέλθει σε 10,42%, για το 2019 η εισφορά εργοδοτών ορίζεται στο 11,87% και από 1.1.2020 οι εισφορές εργαζομένων δημοσιογράφων και εργοδοτών καθορίζονται στο ίδιο επίπεδο με αυτές των υπόλοιπων μισθωτών, ήτοι 6,67% για τους ασφαλισμένους και 13,33% για τους εργοδότες. Από 1.1.2017, η συνολική εισφορά υγειονομικής περίθαλψης σε είδος και σε κρήμα των μισθωτών ασφαλισμένων του πρώην Κλάδου Υγείας του ΕΤΑΠ-ΜΜΕ ανέρχεται σε ποσοστό 7,10% και κατανέμεται αφενός για παροχές σε είδος σε ποσοστό 6,45%, από το οποίο ποσοστό 2,15% βαρύνει τον ασφαλισμένο και 4,30% τον εργοδότη.

Οι εισφορές των εργοδοτών ορίζεται στο 8,96%, ενώ το 2020 θα φτάσει σταδιακά στο 13,33%.

12. ΣΧΟΛΕΙΟ ΜΕΧΡΙ ΤΙΣ 8 ΤΟ ΒΡΑΔΥ

Μέσο: ΕΛΕΥΘΕΡΟΣ ΤΥΠΟΣ

Ημ. Έκδοσης: . . . 13/01/2017 Ημ. Αποδελτίωσης: . . . 13/01/2017

Σελίδα: 17



►► ΠΑΙΔΕΙΑ

Σχολείο μέχρι τις 8 το βράδυ

ΑΝΟΙΧΤΑ σχολεία μέχρι τις 8 το βράδυ προανήγγειλε η αναπληρώτρια υπουργός Εργασίας Θεανώ Φωτίου με μεταφορά των Κέντρων Δημιουργικής Απασχόλησης (ΚΔΑΠ) που διατηρούν οι δήμοι εντός των σχολείων. Απαντώντας σε ερώτηση του βουλευτή της Ν.Δ. Κωνσταντίνου Κατσαφάδου σχετικά με τις πολιτικές στήριξης σε τρίτεκνους και πολύτεκνους, η κ. Φωτίου γνωστοποίησε ένα ζήτημα για το οποίο γίνεται στο εσωτερικό της κυβέρνησης συζήτηση εδώ και αρκετό καιρό. Ουσιαστικά προωθείται ο συνδυασμός του ολοήμερου σχολείου με τα ΚΔΑΠ. Το προαιρετικό πρόγραμμα του ολοήμερου σχολείου λήγει στις 4 το απόγευμα και στόχευση του προγράμματος είναι να παραμείνει το σχολείο ανοικτό και μετά το πέρας του σχολικού ωραρίου μέχρι τις 8 το απόγευμα.

Η διαμόρφωση του απογευματινού προγράμματος είναι στην αποκλειστικότητα των δήμων. Σύμφωνα με την απάντηση της κ. Φωτίου: «Είμαστε σε συνεννόηση με την ΚΕΔΕ, ώστε να μεταφερθούν μέσα στα σχολεία τα ΚΔΑΠ.

Γιατί αυτό που θέλουμε είναι να νιώθει ασφάλεια κάθε γονιός ότι άφησε το παιδί του στο σχολείο του το απόγευμα και έμεινε εκεί μέχρι τις 8 το βράδυ. Αρα, θα ανασχεδιάσουμε και όλο το θεσμό των ΚΔΑΠ». Βέβαια η μεταφορά των ΚΔΑΠ στα σχολεία έχει κάποιες προϋποθέσεις και μπορεί να αποβεί αρκετά χρονοβόρα.

ΕΛ. ΟΙΚ.



Η ΥΠΟΓΕΝΝΗΤΙΚΟΤΗΤΑ ΣΤΗ «ΓΗΡΑΙΑ ΗΠΕΙΡΟ»

Ποσοστό ατεκνίας των γυναικών που γεννήθηκαν το 1968 σε διάφορες ευρωπαϊκές χώρες

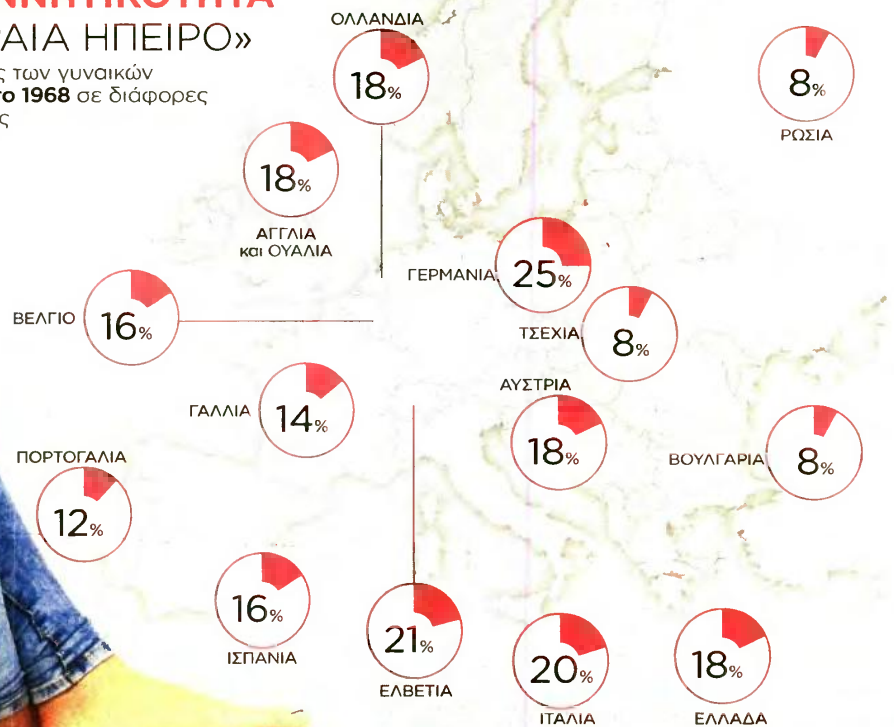

ΕΡΕΥΝΑ-ΣΟΚ: 1 ΣΤΙΣ 5 ΕΥΡΩΠΑΙΕΣ ΤΟΥ ΝΟΤΟΥ ΔΕΝ ΘΑ ΑΠΟΚΤΗΣΕΙ ΠΑΙΔΙΑ ΛΟΓΩ ΤΗΣ ΚΡΙΣΗΣ

Εγώ... ποτέ δεν θα γίνω μάνα

Η υπογεννητικότητα μαστίζει σήμερα τις χώρες της Νότιας Ευρώπης, σε ένα φαινόμενο που επιστρέφει για πρώτη φορά τόσο έντονο από τις αρχές του 20ού αιώνα και όλα δείχνουν ότι θα συνεχιστεί μέσα στα επόμενα χρόνια. Στο συμπέρασμα αυτό καταλήγει έρευνα του Εθνικού Ινστιτούτου Δημογραφικών Μελετών της Γαλλίας, σύμφωνα με τα πορίσματα της οποίας τουλάχιστον το 20% των γυναικών που γεννήθηκαν τη δεκαετία του '70 στη Νότια Ευρώπη –σε σύγκριση με 15% στη Βόρεια Ευρώπη και 18% στη Δυτική Ευρώπη– θα παραμείνουν κατά πάσα πιθανότητα άτεκνες, λόγω του επισφαλούς εργασιακού περιβάλλοντος και της οικονομικής κρίσης που σαρώνει τους «ασθενείς» της Ε.Ε.

Το σημερινό δημογραφικό πρόβλημα, παρατηρούν οι συντάκτες της έκθεσης, είναι το ίδιο οξύ με την αυγή του 20ού αιώνα όταν ένα ποσοστό 17-25% των γυναικών που γεννήθηκαν στην πρώτη δεκαετία του δεν έκαναν παιδιά λόγω του συγκεκριμέ-

ΝΑΤΑΣΑ ΠΑΥΛΟΠΟΥΛΟΥ
npavlopoulou@e-typos.com

νου ιστορικού πλαισίου.

Ο Α΄ Παγκόσμιος Πόλεμος που προκάλεσε τον θάνατο πολλών νεαρών ανδρών σε ηλικία γάμου, η μετανάστευση χιλιάδων φτωχών εργατών σε χώρες πλούσιες, αλλά και η Μεγάλη Ύφεση του 1929 ήταν οι βασικές αιτίες για τη μαζική καθυστέρηση της μητρότητας την εποχή εκείνη. Εκτοτε χάρι στην οικονομική ανάπτυξη και τη δημιουργία συστημάτων κοινωνικής πρόνοιας τα ποσοστά της ατεκνίας μειώθηκαν.

Baby boom

Ιδιαίτερα μέχρι το 1975 υπήρξε μία έκρηξη στις γεννήσεις, με τις γυναίκες που γεννήθηκαν το 1930 και το 1940 –τη λεγόμενη γενιά του baby boom δηλαδή, της μεταπολεμικής δημογραφικής έκρηξης– να ανατρέφουν την τάση. Η έκρηξη στις γεννήσεις διήρκεσε περισσότερο στην Ανατολική Ευρώπη από ό,τι στη Δυτική, τονίζε-

Το δημογραφικό πρόβλημα παρατηρείται κυρίως στην Ελλάδα, στην Ιταλία και την Ισπανία και αγγίζει τα ποσοστά των αρχών του 20ού αιώνα

το Ινστιτούτο, λόγω της έλλειψης μεθόδων αντισύλληψης που είχαν αρχίσει να γίνονται διαθέσιμες στη Δύση. Από τότε, ωστόσο, το ποσοστό τεκνοποίησης δεν σταμάτησε να μειώνεται, υπογραμμίζει το Ινστιτούτο, φτάνοντας σε πολύ χαμηλά επίπεδα στην Ευρώπη: κατά μέσον όρο 1,7 παιδιά για τις γυναίκες που γεννήθηκαν το 1974.

Οι αιτίες

Το φαινόμενο παρατηρείται κατά κύριο λόγο στον Νότο της Ευρώπης, από την Ελλάδα μέχρι την Ιταλία και την Ισπανία, με το δημογραφικό πρόβλημα να επιστρέφει πλέον δριμύτερο, απασχολώντας έντονα τις κυβερνήσεις και τους ιθύνοντες. Οι οικονομικές και πολιτισμικές τάσεις του τελευταίου μισού αιώνα φαίνεται πως απομακρύνουν τα ζευγάρια από την απόκτηση παιδιών, λένε οι ερευνητές. Στην πραγματικότητα, ωστόσο, ελάχιστες είναι οι γυναίκες που επιλέγουν συνειδητά να μην το κάνουν, απλά καταλήγουν να αναβλύουν δι-

αρκώς τη μητρότητα «μέχρι να είναι πολύ αργά».

«Η αποτελεσματική αντισύλληψη, η τεκνοποίηση σε μεγαλύτερη ηλικία, η απαιτητική καριέρα και η αστάθεια εργασίας, καθώς και η γενική οικονομική αβεβαιότητα, είναι πιθανό να προωθήσουν την ατεκνία» σημειώνουν. Η έκθεση αναφέρει την υψηλή ανεργία, τις «ανεπαρκείς πολιτικές για την οικογένεια», όπως επίσης και τις «επιμόνες ανισότητες μεταξύ των φύλων στον καταμερισμό της οικιακής εργασίας και της φροντίδας των παιδιών» ως σημαντικούς παράγοντες.

«Ενώ η ατεκνία έχει σταθεροποιηθεί σε γενικές γραμμές στη Δυτική και Βόρεια Ευρώπη, είναι πιθανό να συνεχίσει να αυξάνεται ραγδαία στη Νότια Ευρώπη, όπου το ¼ τουλάχιστον των γυναικών που γεννήθηκαν στη δεκαετία του 1970 μπορεί να παραμείνουν άτεκνες», καταλήγει η έκθεση. Το φαινόμενο θα συνεχίσει να αυξάνεται επίσης στην Κεντρική και Ανατολική Ευρώπη. ■

14. ΑΠΟΛΥΟΥΝ 55ΑΡΗΔΕΣ ΚΑΙ ΠΑΙΡΝΟΥΝ ΝΕΟΥΣ ΜΕ ΚΑΤΩΤΑΤΟ ΜΙΣΘΟ

Μέσο: ΤΑ ΝΕΑ

Ημ. Έκδοσης: . . . 13/01/2017 Ημ. Αποδελτίωσης: . . . 13/01/2017

Σελίδα: 13



ΑΓΟΡΑ ΕΡΓΑΣΙΑΣ

Απολύουν 55άρηδες και παίρνουν νέους με κατώτατο μισθό

ΤΟΥ ΗΛΙΑ ΓΕΩΡΓΑΚΗ

Το φαινόμενο να απολύονται εργαζόμενοι ηλικίας 55-64 ετών για να γίνουν προσλήψεις με τον κατώτατο μισθό, καταγράφουν τα νέα στοιχεία της Στατιστικής Αρχής για την ανεργία στον ιδιωτικό τομέα.

Στη ηλικιακή ομάδα 55-64 ετών η ανεργία αυξάνεται σταθερά (19,3% το 2016 έναντι 16,5% το 2015), καθώς απολύονται εργαζόμενοι με κατά το πλείστον υψηλές αποδοχές για να προσληφθούν νέοι με τον κατώτατο μισθό.

Σημειώνεται ότι πρόγραμμα απασχόλησης 10.000 μακροχρόνια ανέργων, ηλικίας 55-67 ετών ετοιμάζεται να εφαρμόσει τον Φεβρουάριο ο ΟΑΕΔ.

Τα νέα στοιχεία της ΕΛΣΤΑΤ για τον Οκτώβριο δείχνουν ότι μειώθηκε στο 23% το ποσοστό της ανεργίας στη χώρα μας κατά 1,5 μονάδα χαμηλότερα από το 24,5% του Οκτωβρίου 2015 και έστω και οριακά από το 23,1% του Σεπτεμβρίου 2016. Οι άνεργοι ανέρχονται σε 1.102.335.

Πάντως, όπως εξηγεί η Alpha Bank, τα στοι-

χεία δείχνουν ότι η μείωση της ανεργίας που παρατηρείται είναι ουσιαστικά μείωση της διαρθρωτικής και όχι της κυκλικής ανεργίας. Συνδέεται δηλαδή περισσότερο με την αποδοχή, από την πλευρά των ανέργων, θέσεων εργασίας μερικής ή εκ περιτροπής απασχόλησης έπειτα από μακροχρόνια αναζήτηση και όχι με αύξηση της ενεργού ζήτησης.

ΣΥΜΦΩΝΑ ΜΕ ΤΗΝ ΕΛΣΤΑΤ, τον Οκτώβριο του 2016 οι άνεργοι μειώθηκαν κατά 80.656 σε σχέση με τον Οκτώβριο 2015 (μείωση 6,8%)

και κατά 8.146 σε σχέση με τον Σεπτέμβριο 2016 (μείωση 0,7%). Το σύνολο των απασχολούμενων ανήλθε σε 3.688.381, αριθμός που αυξήθηκε κατά 50.275 σε σχέση με τον Οκτώβριο 2015 (αύξηση 1,4%), ενώ μειώθηκε κατά 7.115 σε σχέση με τον Σεπτέμβριο 2016 (μείωση 0,2%). Οι οικονομικά μη ενεργοί (αυτοί που δεν εργάζονται ούτε αναζητούν εργασία) ανήλθαν σε 3.245.508 και μειώθηκαν κατά 7.571 σε σχέση με τον Οκτώβριο 2015 (μείωση 0,2%), ενώ αυξήθηκαν κατά 12.190 σε σχέση με τον Σεπτέμβριο 2016 (αύξηση 0,4%).

15. ΤΙ ΠΡΟΤΕΙΝΕΙ ΤΟ ΠΟΤΑΜΙ ΓΙΑ ΤΟΥΣ ΔΙΟΡΙΣΜΟΥΣ ΤΩΝ ΕΚΠΑΙΔΕΥΤΙΚΩΝ

Μέσο: ΤΑ ΝΕΑ

Ημ. Έκδοσης: . . . 13/01/2017 Ημ. Αποδελτίωσης: . . . 13/01/2017

Σελίδα: 5



Τι προτείνει το Ποτάμι για τους διορισμούς των εκπαιδευτικών

Με αφορμή τις εξαγγελίες του υπουργού Παιδείας για τον διορισμό μόνιμων εκπαιδευτικών στην τριετία 2018-2020 το Ποτάμι έδωσε στη δημοσιότητα την Τετάρτη τους βασικούς άξονες της δικής του πρότασης για το συγκεκριμένο ζήτημα. Προτείνει, λοιπόν, ένα σύστημα αξιολόγησης με τα εξής τέσσερα κριτήρια: Επίδοση στον διαγωνισμό ΑΣΕΠ – και για όσους δεν έχουν προλάβει να δώσουν εξετάσεις, επειδή ο τελευταίος διαγωνισμός ΑΣΕΠ έγινε το 2008, να διεξαχθεί διαγωνισμός μέσα στο 2017. Αναγνώριση της προϋπηρεσίας στη δημόσια και ιδιωτική εκπαίδευση με ύπαρξη ενός μέγιστου αριθμού προσμετρώμενων μηνών προϋπηρεσίας αλλά και αναγνώριση της προϋπηρεσίας και στη φροντιστηριακή εκπαίδευση, εφόσον τεκμηριώνεται σύμφωνα με την ασφαλιστική και εργασιακή νομοθεσία. Ακαδημαϊκά κριτήρια, δηλαδή πτυχία, μεταπτυχιακοί τίτλοι, διδακτορικό δίπλωμα κ.λπ. Και τέλος, κοινωνικά κριτήρια, δηλαδή αν κάποιος έχει βαθμό αναπηρίας, είναι τρίτεκνος, πολύτεκνος κ.λπ. . Όσο για τους συντελεστές στάθμισης αυτών των κριτηρίων, από τους οποίους θα προκύπτει η μοριοδότηση θα μπορούσε, λένε οι Ποταμικοί, «να είναι αντικείμενο μιας ad hoc συνεδρίασης της Διαρκούς Επιτροπής Μορφωτικών Υποθέσεων όπου θα κληθούν και φορείς».

16. ΒΡΗΚΕ ΤΗ ΛΥΣΗ Η ΘΕΑΝΩ: 12ΩΡΟ ΣΤΟ ΣΧΟΛΕΙΟ!

Μέσο: ΤΑ ΝΕΑ

Ημ. Έκδοσης: . . . 13/01/2017 Ημ. Αποδελτίωσης: . . . 13/01/2017

Σελίδα: 4



ΕΥΡΟΚΙΝΗΣΗ / ΓΙΩΡΓΟΣ ΜΕΛΙΝΑΣ

Βρήκε τη λύση η Θεανώ: 12ωρο στο σχολείο!

Τι μας ετοιμάζει η **Θεανώ Φωτίου**; Μην βιαστείτε να πείτε «γεμιστά»!

Αν και να το πείτε, δεν θα πέσετε εντελώς έξω, γιατί φαγητό σίγουρα θα χρειαστεί, αν εφαρμοστεί η εξαγγελία που έκανε χθες η αναπληρώτρια υπουργός Κοινωνικής Αλληλεγγύης απαντώντας σε ερώτηση του βουλευτή της ΝΔ **Κώστα Κατσαφάδου** σχετικά με τις πολιτικές στήριξης των τρίτεκνων και πολύτεκνων οικογενειών.

Η **Θεανώ**, λοιπόν, αποκάλυψε ότι σχεδιάζει τα παιδιά των δημοτικών σχολείων να μπορούν να μένουν στο Ολοήμερο ως τις 4 μ.μ. και στη συνέχεια να πηγαίνουν στα ΚΔΑΠ, τα Κέντρα Δημιουργικής Απασχόλησης Παιδιών, που υπάρχουν σε πολλούς δήμους και τα οποία πλέον θα λειτουργούν μέσα στα σχολεία!

«Το παιδί θα μένει στο ολοήμερο σχολείο μέχρι τις 4 μ.μ.

και κατόπιν θα μπορεί να πάει στα ΚΔΑΠ, στα οποία πέρυσι δώσαμε 29 εκατ. και τα οποία φέτος θα τα ανασχεδιάσουμε. Είμαστε σε συνεννόηση με την ΚΕΔΕ, ώστε να μεταφερθούν μέσα στα σχολεία τα ΚΔΑΠ. Γιατί αυτό που θέλουμε είναι να νιώθει ασφάλεια κάθε γονιός ότι άφησε το παιδί του στο σχολείο του το απόγευμα και έμεινε εκεί μέχρι τις 8 το βράδυ. Αρα, θα ανασχεδιάσουμε και όλο τον θεσμό των ΚΔΑΠ» είπε η **Φωτίου**.

Εγώ να προσθέσω μόνο ότι αν τελικά αυτό συμβεί (υποθέτοντας ότι βρισκόμαστε δασκάλους για όλα τα ολοήμερα σχολεία κατ' αρχάς...), σίγουρα θα χρειαστούν και τα... γεμιστά, προκειμένου να ταΐσουμε τα παιδάκια που θα κάνουν 12ωρες βάρδιες στα σχολεία με το ένα ή το άλλο πρόγραμμα. Για να μην πω ότι με τόσο εκτεταμένο «πάρκινγκ» θα χρειαστεί και πρόγραμμα ασκήσεων επαναφοράς για κατάκοπα πιτσιρικάκια.

17. ΣΤΗΡΙΞΗ ΣΕ ΠΟΛΥΤΕΚΝΗ ΟΙΚΟΓΕΝΕΙΑ

Μέσο: ΠΑΤΡΙΣ ΠΥΡΓΟΥ

Ημ. Έκδοσης: . . . 11/01/2017 Ημ. Αποδελτίωσης: . . . 13/01/2017

Σελίδα: 5



ΕΚΔΗΛΩΣΗ ΣΤΟ ΚΑΠΗ ΒΑΡΔΑΣ

Στήριξη σε πολύτεκνη οικογένεια

Κάποιες στιγμές στη ζωή μας συμβαίνουν απρόβλεπτα και απρόοπτα γεγονότα. Ένα τέτοιο γεγονός δυστυχώς είχαμε στην περιοχή της ορεινής Βουπρασίας (Βελτισές Αχαΐας) πρόσφατα. Πολύτεκνη οικογένεια έχασε το στήριγμα της με αποτέλεσμα να αλλάξει ο προγραμματισμός της ζωής τους.

Η μάνα έμεινε μόνη με τρία ανήλικα παιδιά: 4 μηνών, τεσσάρων ετών και επτά ετών. Ο Σύλλογος Ξωμάχων αναλαμβάνει πρωτοβουλία στήριξης της οικογένειας: «Πιστεύουμε ότι όλοι εμείς πρέπει να σταθούμε έμπρακτα κοντά τους ώστε με τη στήριξη μας να σταθούν στη κοινωνία μας και να βρουν τη δύναμη ισορροπίας που

τους αξίζει. Η πρωτοβουλία μας είναι πράξη σεβασμού ανθρωπιάς σύμφωνα με την ορθόδοξη πίστη μας. Για το λόγο αυτό σας καλούμε την Πέμπτη 12/01/2017 και ώρα 10:00-14:00 στο ΚΑΠΗ Βάρδας συλλέγοντας παιδικές πάνες Νο 5, γάλα Νουίλας κουτί μωρομάνηλα, τρόφιμα μακράς διάρκειας, απορρυπαντικά και ότι άλλο κρίνετε ότι μπορεί να βοηθήσει για τον παραπάνω σκοπό. Οι ιδιώτες και τα καταστήματα με είδη ένδυσης, υπόδυσης, σχολικά κ.α ας επικοινωνήσουν μαζί μας να τους ενημερώσουμε και αν επιθυμούν τα προσφέρουν χωρίς τη δική μας παρουσία. Ευχαριστούμε εκ των προτέρων. Καλή Χρονιά με πολλή Αγάπη. Τηλ. εποικ. Καρβουνιάρης Γιώργος 6977998954».