



Ηρθαν τα μνημόνια, χάθηκαν τα ανθρώ

► Του ΜΠΑΜΠΗ ΜΙΧΑΗΛΗ

Κόλαφο για τις πολιτικές άγριας λιτότητας, με την οποία συνεχίζουν να βομβαρδίζουν την Ελλάδα οι διεθνείς πιστωτές, αποτελεί η έκθεση του Ανεξάρτητου Εμπειρογνώμονα του ΟΗΕ για τα ανθρώπινα δικαιώματα, Χουάν Πάμπλο Μποχοσλάβσκι, ο οποίος καλεί σε αναστολή μέτρων προσαρμογής και μεταρρυθμίσεων όπως και σε μια ουσιαστική ελάφρυνση του χρέους προκειμένου να αντιμετωπιστεί η ανθρωπιστική και προφυγική κρίση.

Η έκθεση -που παρουσιάστηκε πριν από λίγες ημέρες στην 31η συνεδρίαση του Συμβουλίου Ανθρωπίνων Δικαιωμάτων των Ηνωμένων Εθνών- διαπιστώνει ότι οι ακραίες πολιτικές δημοσιονομικής προσαρμογής που εφαρμόστηκαν στη χώρα μας μέσω των μνημονίων όχι μόνο είχαν αμφιλεγόμενο οικονομικό αποτέλεσμα σε όρους ανάπτυξης αλλά παράλληλα επιδείνωσαν βασικά ανθρώπινα δικαιώματα των Ελλήνων πολιτών, όπως αυτά της στέγασης,



IN TIME-NEWS

Ακρως αποκαλυπτική είναι η έκθεση του Ανεξάρτητου Εμπειρογνώμονα του ΟΗΕ για τα ανθρώπινα δικαιώματα Χουάν Πάμπλο Μποχοσλάβσκι. Με μελανά χρώματα περιγράφονται η αυξανόμενη φτώχεια, η κατάρρευση του δημόσιου συστήματος υγείας και κοινωνικής πρόνοιας και ο κοινωνικός αποκλεισμός μεγάλου μέρους του πληθυσμού της χώρας μας

της στίσισης, της αξιοηρηπούς εργασίας, της κοινωνικής ασφάλισης, της υγείας. Δικαιώματα που οι πιστωτές χώρες και οι θεσμοί επιλέγουν να βάζουν στο περιθώριο όταν σχεδιάζουν τα προγράμματα μεταρρυθμίσεων και εποπτεύουν την εφαρμογή τους, παραβιάζοντας δεσμεύσεις τους οι οποίες απορρέουν από ευρωπαϊκές και διεθνείς συμφωνίες στις οποίες συμμετέχουν. «Οι επιπτώσεις στα ανθρώπινα δικαιώματα δεν είναι προϊόν ενός "αόρατου χεριού" για το οποίο ούτε τα κράτη-μέλη της Ε.Ε. ούτε οι διεθνείς θεσμοί, δημόσιοι και ιδιωτικοί χρηματοοικονομικοί θεσμοί εντός και εκτός της Ελλάδας φέρουν ευθύνη», αναφέρει χαρακτηριστικά η έκθεση του Εμπειρογνώμονα του ΟΗΕ.

Ο Χουάν Πάμπλο Μποχοσλάβσκι επισκέφθηκε την Ελλάδα στα τέλη του περασμένου Νοεμβρίου διερευνώντας τις επιπτώσεις του υψηλού εξωτερικού χρέους και των Μνημονίων στα ανθρώπινα δικαιώματα. Ήταν η πρώτη επίσκεψη ανεξάρτητου εμπειρογνώμονα του ΟΗΕ στη

χώρα μας από το 2013. Μάλιστα, στη συνάντησή που είχε με τον αντιπρόεδρο της κυβέρνησης Γιάννη Δραγοσάκη, ο αξιωματούχος του ΟΗΕ εξέφρασε την έκπληξή του για το ότι η ανάληψη από την Ελλάδα σημαντικών βαρών δεν έχει οδηγήσει σε εύλογη χαλάρωση των δημοσιονομικών περιορισμών.

Στην έκθεσή του, ο Μποχοσλάβσκι πραγματοποιεί λεπτομερή αναφορά στη δραματική μείωση εισοδημάτων, την αυξανόμενη φτώχεια, την κατάρρευση του δημόσιου συστήματος υγείας και της κοινωνικής πρόνοιας, τον κοινωνικό αποκλεισμό μεγάλου μέρους του πληθυσμού εξαιτίας της άγριας λιτότητας που εφαρμόστηκε στη χώρα από το 2010.

Μεταξύ άλλων επισημαίνει για τις επιπτώσεις της άγριας λιτότητας:

■ Στο δικαίωμα στην εργασία.

Από την αρχή της κρίσης έχουν κλείσει 230.000 μικρές και μεσαίες επιχειρήσεις, ενώ έχουν χαθεί πάνω από 600.000 θέσεις εργασίας. Η ανεργία συνεχίζει να βρίσκεται σε πολύ υψηλά επίπεδα (24%) ενώ ο κατώτατος μισθός σε πάρα πολύ χαμηλά, δημιουργώντας προβλήματα επιβίωσης σε εργαζόμενους και στις οικογένειές τους.

■ Στο δικαίωμα στην κοινωνική ασφάλιση και για τη φτώχεια.

Ο αριθμός των ατόμων που πλήττονται από ακραία υλική στέρση διπλασιάστηκε στο 21,4% το 2014 έναντι 11,68% το 2010 και του μέσου όρου 7,6% στην Ε.Ε. Περίπου

1,3 εκατ. άνθρωποι (το 10,4% του πληθυσμού) ζουν σε συνθήκες άγριας φτώχειας ενώ 3,88 εκατ. (36% του πληθυσμού) κινδυνεύουν με φτώχεια και κοινωνικό αποκλεισμό.

■ Στο δικαίωμα στην τροφή, τη στέγη και την ιατρική περίθαλψη.

Η Ελλάδα έχει το υψηλότερο κόστος στέγασης (δαπάνες κατοικίας, θέρμανσης, νερό, φως κ.λπ.) στην Ε.Ε. Από 18,1% το 2010, το διαθέσιμο εισόδημα εκτοξεύθηκε στο 40,7% το 2014. Ο αριθμός των πολιτών που ζουν σε σπείτα τα οποία δεν θερμαίνονται επαρκώς έχει διπλασιαστεί από το 2010, από το 15,4% στο 32,9% ενώ συνεχώς αυξανόμενη είναι η μερίδα του πληθυσμού που αδυνατεί να διατηρήσει την πρώτη κατοικία του. Η λύση που προκρίνεται για το πρόβλημα των «κόκκινων» δανείων ενέχει τον κίνδυνο κατασχέσεων κατοικιών και αύξηση του αριθμού των αστέγων -για τους οποίους δεν υπάρχουν επίσημα στοιχεία. Σημειώνει ακόμη ότι οι περικοπές στο δημόσιο σύστημα υγείας, η αύξηση των εισφορών, έχουν συντελέσει στο να μην έχουν καμία ιατροφαρμακευτική κάλυψη περίπου 2,5 εκατ. πολίτες και η παροχή υπηρεσιών να υποβαθμίζεται διαρκώς.

Προσπάθειες της κυβέρνησης

Ο Ανεξάρτητος Εμπειρογνώμονας τονίζει ότι η παραπάνω απαράδεκτη κατάσταση δεν προκλήθηκε λόγω έλλειψης πολιτικής βούλησης από την τρέχουσα κυβέρνηση. Αναγνωρίζει τις προσπάθειές της να επιλύσει τα προβλήματα και επαινεί μέτρα όπως αυτά που νομοθετήθηκαν πέρυσι για την αντιμετώπιση της ανθρωπιστικής κρίσης. Σημειώνει όμως, από την άλλη πλευρά, ότι η δημοσιονομική στενότητα των Μνημονίων δεν της επιτρέπει να διευθετήσει τα προβλήματα στο πλαίσιο των υποχρεώσεων της για την τήρηση των ανθρωπίνων δικαιωμάτων. Υπογραμμίζει ενδεικτικά ότι η επιβολή νέων περικοπών ύψους 0,5% του ΑΕΠ στην κοινωνική πρόνοια, όπως προβλέπουν

οι όροι του τρέχοντος προγράμματος προσαρμογής, τροφοδοτεί ερωτήματα και θα πρέπει να επανεξεταστούν.

Ο Ανεξάρτητος Εμπειρογνώμονας επισημαίνει τη σημασία που έχουν μικρές και μεσαίες επιχειρήσεις για την ελληνική οικονομία. Προειδοποιεί, όμως, ότι η έλλειψη πρόσβασης αυτών στον δανεισμό και το τεράστιο απόθεμα μη εξυπηρετούμενων δανείων που συσσωρεύουν αποτελούν φραγμό για τις επενδύσεις, τη δημιουργία απασχόλησης και την ανάπτυξη της οικονομίας. Η μόνη διέξοδος, τονίζει, είναι να επιτραπεί στην ελληνική κυβέρνηση να προχωρήσει σε γενναίες επενδύσεις, και για να γίνει αυτό θα πρέπει να αναδιρθωθεί το χρέος έτσι ώστε να δημιουργηθεί ο χώρος για την εφαρμογή πολιτικών που θα βελτιώσουν την κατάσταση για τους φτωχούς και τους άνεργους. Η ελάφρυνση του χρέους, όμως, είναι αναγκαία για ακόμη έναν λόγο, την αντιμετώπιση της προφυγικής κρίσης, η οποία -όπως επισημαίνει- είναι η χειρότερη που αντιμετωπίζει η Ευρώπη από το τέλος του Β' Παγκοσμίου Πολέμου. Ο Ανεξάρτητος Εμπειρογνώμονας σημειώνει ότι θα ήταν περισσότερο ωφέλιμο η ελάφρυνση του χρέους να συμφωνηθεί νωρίτερα, από το να παραταθεί τεχνητά, λαμβανόμενου υπόψη ότι «η οικονομική ανάπτυξη μετά από κρίσεις χρέους είναι πιο ισχυρή αν η ελάφρυνση του χρέους υλοποιείται βάσει της διαχρονικής μέθοδς της διαγραφής αντί της επέκτασης της ωρίμανσης των δανείων και της μείωσης των επιτοκίων».

Αναφερόμενος στο έργο της Επιτροπής Αλήθειας για το Δημόσιο Χρέος επισημαίνει ότι η ανάλυσή του δεν εστιάζει στις αποφάσεις αυτές για τη νομιμότητα των οφειλών. Επισημαίνει, όμως, ότι ισχυρές αντιρροήσεις για τη νομιμότητα του χρέους μπορούν να στηριχτούν στις αιτιάσεις για τη βιωσιμότητά του και τα ανθρώπινα δικαιώματα. Οι δανειστές, σημειώνει χαρακτηριστικά, δεν θα έπρεπε να περιμένουν την πλήρη αποπληρωμή του χρέους αν το αποτέλεσμα είναι η ακύρωση των ανθρωπίνων δικαιωμάτων.



Στην έκθεση σημειώνεται ότι οι περικοπές στο δημόσιο σύστημα υγείας και η αύξηση των εισφορών, έχουν συντελέσει στο να μην έχουν καμία ιατροφαρμακευτική κάλυψη περίπου 2,5 εκατ. πολίτες και η παροχή υπηρεσιών να υποβαθμίζεται διαρκώς

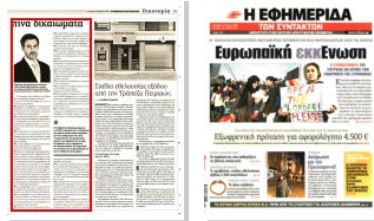

πινα δικαιώματα



Σύμφωνα με όσα σημειώνει στην έκθεσή του ο Χουάν Πάμπλο Μποκοσάλβακι, ο αριθμός των ατόμων που πλήττονται από ακραία υλική στέρσηση διπλασιάστηκε το 2014 έναντι του 2010

Στις συστάσεις που παραθέτει στην έκθεσή του ο Ανεξάρτητος Εμπειρογνώμονας:

1. Προς την Ελληνική Κυβέρνηση και τους Δανειστές (από κοινού):

- Παροτρύνει να προβούν σε ολοκληρωμένη αξιολόγηση των επιπτώσεων των πολιτικών αντιμετώπισης της οικονομικής κρίσης επί των ανθρώπινων δικαιωμάτων.

- Να επαναξιολογηθούν όλες οι μεταρρυθμίσεις και τα μέτρα προσαρμογής προκειμένου να εξασφαλιστεί ότι δεν επιδεινώνουν την προοδευτική πραγματοποίηση των οικονομικών, κοινωνικών και πολιτιστικών δικαιωμάτων.

- Να αναστείλουν τις περικοπές στις δαπάνες του συστήματος κοινωνικής πρόνοιας που προβλέπονται στο τελευταίο Μνημόνιο μέχρι την ανάκαμψη της οικονομίας στα προ της κρίσης επίπεδα.

- Να υποστηρίξουν του άνεργους που αποτελούν μέλη φτωχών οικογενειών

2. Προς την Ελληνική Κυβέρνηση

- Να κάνει το πρόγραμμα μεταρρυθμίσεων εθνικής ιδιοκτησίας μέσω διαβούλευσης, δημόσιας συζήτησης και με σεβασμό στη συμμετοχή των πολιτών. Ο Μποκοσάλβακι τονίζει ότι η προκλητική ατζέντα μεταρρυθμίσεων θα είναι δύσκολο να υλοποιηθεί αν δεν ληφθεί υπόψη ο ελληνικός λαός και αυτή εφαρμόσει με μοναδικό στόχο την αποπληρωμή του χρέους. Η οικειοποίηση των μεταρρυθμίσεων από τον ελληνικό λαό -σημειώνει- θα μπορούσε να διασφαλιστεί μόνο μέσω της δημόσια διαβούλευσης, του κοινωνικού διαλόγου και με σεβασμό προς τη δημοκρατική συμμετοχή και τα ανθρώπινα δικαιώματα.

- Να μεταρρυθμίσει και να εκσυγχρονίσει το ασφαλιστικό σύστημα στη βάση των συστάσεων της Διεθνούς Οργάνωσης Εργασίας.

- Να μεταρρυθμίσει το συνταξιοδοτικό σύστημα στη βάση της αλληλεγγύης μεταξύ των γενεών και με στόχο να καταστεί αυτό οικονομικά βιώσιμο και να διασφαλίσει τους υπερηλίκους από τη φτώχεια.

- Να κλείσει τα κενά στο ασφαλιστικό σύστημα με την ανακατεύθυνση των επιδομάτων.

- Να προωθηθούν μέτρα όπως το ελάχιστο εγγυημένο εισόδημα και αν χρειαστεί να αυξηθούν οι δαπάνες κοινωνικής πρόνοιας για την κάλυψη των κοινωνικών ομάδων που αντιμετωπίζουν το μεγαλύτερο πρόβλημα.

- Να επεκτείνει την ισχύ του επιδόματος ανεργίας στους 24 μήνες.

- Να εισαγάγει επίδομα στέγασης για όλα τα νοικοκυριά χαμηλού εισοδήματος που παλεύουν να ανταποκριθούν στις δαπάνες στέγασης.

- Να προστατεύσει φτωχά νοικοκυριά που δεν μπορούν να εξυπηρετήσουν τα στεγαστικά τους δάνεια από τις κατασκέσεις και να επεκτείνει προγράμματα αστέγων.

- Να δημιουργήσει ένα βασικό πακέτο υπηρεσιών υγείας ανεξαρτήτως ασφαλιστικών εισφορών, μηδενικού ή σχεδόν μηδενικού κόστους, για όλους.

- Να ενισχύσει την πρόσβαση στη Δικαιοσύνη όλων αδυνατού.

- Να συνεχιστεί η δουλειά που έκανε η Επιτροπή Αλήθειας για το Χρέος

3. Προς τους Διεθνείς Πιστωτές:

- Να προσφέρουν ελάφρυνση του χρέους στην Ελλάδα προκειμένου να ενισχυθεί η οικονομική ανάπτυξη χωρίς αποκλεισμούς, με τη χορήγηση ενός πακέτου επενδύσεων και βοήθειας για το κλείσιμο των κενών στον κοινωνικό της ιστό.

- Να εντάξουν κοινωνικούς στόχους, όπως η μείωση της ανεργίας και της φτώχειας, η πρόσβαση στη δημόσια υγεία, ως μετρήσιμους στόχους στο τρέχον πρόγραμμα δημο-



Ο Ανεξάρτητος Εμπειρογνώμονας του ΟΗΕ επισημαίνει ότι η ελάφρυνση του χρέους γίνεται πλέον αναγκαία για έναν ακόμη λόγο που είναι η αντιμετώπιση της προσφυγικής κρίσης, ενώ σημειώνει ότι ισχυρές αντιρρήσεις για τη νομιμότητα του χρέους μπορούν να στηριχτούν στις αιτιάσεις για τη βιωσιμότητα του και τα ανθρώπινα δικαιώματα

οινομικής προσαρμογής και να ελέγχεται η πρόδοός τους τακτικά.

- Να αναπτύξουν κατευθυντήριες γραμμές για τα ανθρώπινα δικαιώματα και τις αποτιμήσεις των κοινωνικών επιπτώσεων των προγραμμάτων προσαρμογής που θα χρηματοδοτηθούν από την Ευρωπαϊκή Επιτροπή, την ΕΚΤ, τον Ευρωπαϊκό Μηχανισμό Στήριξης ή το ΔΝΤ.

- Να χαλαρώσουν τους δημοσιονομικούς περιορισμούς προκειμένου να καταφέρει η Ελλάδα να αντιμετωπίσει την προσφυγική κρίση με τρόπο που να αντανάκλα τις βέλτιστες πρακτικές και πρότυπα στο πεδίο των ανθρωπίνων δικαιωμάτων και των κανόνων για τους πρόσφυγες.

- Να προσφέρουν στήριξη στην Ελλάδα με τη χορήγηση ανθρώπινων, τεχνικών και οικονομικών πόρων για την εξασφάλιση υγιεινότητας φροντίδας, σίτισης και στέγασης των προσφύγων.



Οι «τροχονόμοι» της κίνησης

Βαθμός δυσκολίας των θεμάτων, αριθμός θέσεων εισακτέων και αλλαγές στον τρόπο υπολογισμού των μορίων θα καθορίσουν τον πήχη στις φετινές Πανελλαδικές Εξετάσεις για την εισαγωγή στα Πανεπιστήμια

ΕΡΕΥΝΑ
 ▶ Του **ΧΡΗΣΤΟΥ ΚΑΤΣΙΚΑ**

αντιστροφή μέτρηση έχει ήδη αρχίσει για τους πάνω από 100.000 φετινούς υποψήφιους (όλων των κατηγοριών) στην πορεία για τις πανελλαδικές εξετάσεις του 2016, οι οποίες αρχίζουν στις 16 Μαΐου και στις οποίες προσφέρονται περίπου 69.985 θέσεις. Οι θέσεις αυτές αντιστοιχούν στους υποψηφίους των Γενικών Λυκείων, των ΕΠΑΛ, τους αποφοίτους που θα εξεταστούν με το παλιό σύστημα και τους αποφοίτους που θα καταθέσουν μηχανογραφικό χωρίς νέα εξέταση για το 10% των θέσεων.

Πιο συγκεκριμένα, αναλογούν περίπου 7.000 θέσεις στους υποψηφίους της κατηγορίας του 10% και περίπου 5.200 θέσεις στους αποφοίτους ΕΠΑΛ που διαγωνίζονται στις πανελλήνιες εξετάσεις για μια θέση στα ΤΕΙ. Παράλληλα, ένας αριθμός θέσεων αναλογεί στους υποψηφίους που επέλεξαν να διαγωνιστούν με το παλιό σύστημα (σύμφωνα με τα στοιχεία του υπουργείου, οι υποψήφιοι αυτοί είναι περίπου το 5% του συνόλου όσων δήλωσαν συμμετοχή στις εξετάσεις). Η εκτίμηση είναι ότι συνολικά για τους υποψηφίους του Γενικού Λυκείου με το νέο σύστημα θα αντιστοιχούν περίπου 53.500-54.500 θέσεις.

Μέσα στον Απρίλιο, οι υποψήφιοι θα πρέπει να αποκτήσουν από το Λύκειο, όπου υπέβαλαν την αίτηση συμμετοχής στις εξετάσεις, το δελτίο εξεταζομένου, με το οποίο θα προσέρχονται στο εξεταστικό κέντρο. Στο δελτίο εξεταζομένου θα αναγράφεται και το συγκεκριμένο εξεταστικό κέντρο, στο οποίο θα πρέπει οι υποψήφιοι να προσέρχονται για την εξέταση στα πανελλαδικά μαθήματα. Μετά τις εξετάσεις, οι υποψήφιοι θα αποκτήσουν προσωπικό κωδικό ασφαλείας (password) για την ηλεκτρονική υποβολή του μηχανογραφικού τους δελτίου.

Τις ίδιες ημέρες θα εξεταστούν όλοι οι υποψήφιοι των φετινών πανελλαδικών εξετάσεων –και εκείνοι που θα διεκδικήσουν μία θέση με το νέο σύστημα των 4+1 μαθημάτων, και οι απόφοιτοι που θα προτιμήσουν το παλιό σύστημα των 6 μαθημάτων.



Και αυτό, έστω και αν τα θέματα σε κάποια μαθήματα για τις δύο κατηγορίες υποψηφίων είναι διαφορετικά, λόγω της διαφορετικής εξεταστέας ύλης.

Καθοριστικοί παράγοντες

Η ανίχνευση του «πώς θα κινηθούν φέτος οι βάσεις» στηρίζεται, ουσιαστικά, στην εξέταση τριών βασικών παραγόντων που λειτουργούν ως «πύργος ελέγχου» του σκαμπεμβάσματος των βάσεων και προμοδοτούν τις «καταδύσεις» ή τις «αναρριχήσεις» τους. Αναφερόμαστε, βεβαίως, στις συντεταγμένες της διαμόρφωσης των βάσεων, που είναι:

■ Ο βαθμός δυσκολίας - ευκολίας των θεμάτων και οι επιδόσεις των υποψηφίων σε σχέση με τις προηγούμενες χρονιές και ιδιαίτερα σε σχέση με την τελευταία χρονιά με την οποία γίνονται οι βασικές συγκρίσεις.

■ Ο αριθμός των υποψηφίων σε σχέση με τον αριθμό των εισακτέων, που κάθε χρόνο παίζει τον ρόλο του «πασπαρτού» για τις βάσεις των πέντε Επιστημονικών Πεδίων.

■ Η σχέση ζήτησης-προσφοράς θέσεων, δηλαδή, ο αριθμός των υποψηφίων που εστιάζουν το ενδιαφέρον τους στις «σχολές κύρους» ή στις «σχολές περιορισμένης ζήτησης» και οι προσφερόμενες θέσεις στις παραπάνω σχολές.

Οι δύο πρώτοι παράγοντες προδιαγράφουν, κυρίως, το «πατρών» των γενικών βάσεων εισαγωγής στα πέντε Επιστημονικά Πεδία, ενώ ο τρίτος κυρίως «ξεναγεί» τους υποψηφίους στις «πίστες» των βάσεων κάθε

Τμήματος Πανεπιστημίου ή ΤΕΙ στα όρια των Επιστημονικών Πεδίων.

Ζήτηση για τμήματα

Όσον αφορά τη ζήτηση των τμημάτων από τη μεριά των υποψηφίων, δεν αναμένεται διαφοροποίηση σε σχέση με πέρσι. Η επιμονή μεγάλου τμήματος των υποψηφίων σε σχολές της περιοχής όπου κατοικοεδρεύουν (λόγω της πρωτοφανούς οικονομικής κρίσης, που -εκτός των άλλων- έχει μειώσει και τις προσδοκίες για αντιστοίχιση κάποιων σχολών με επαγγελματική αποκατάσταση) θα συνεχιστεί και φέτος, ενώ από την άλλη όλα τα στοιχεία που έχουμε στη διάθεσή μας φανερώνουν ότι δεν έχει αναδειχθεί καμιά σχολή ή ομάδα σχολών στις οποίες να επικεντρώνεται το ενδιαφέρον των υποψηφίων με διαφορετικούς όρους σε σχέση με πέρσι.

Μεγάλος θα είναι και φέτος ο ανταγωνισμός των υποψηφίων για τις λεγόμενες περιζήτητες σχολές. Ενδεικτικό του ανταγωνισμού είναι το γεγονός ότι στις τελευταίες Πανελλαδικές Εξετάσεις, στις 30 πιο δημοφιλείς σχολές οι πρώτες προτιμήσεις ανήλθαν σε 21.476, οι προσφερόμενες θέσεις δεν ξεπέρασαν τις 3.735, ενώ μόλις το 17,39% κατόρθωσε να κατοχυρώσει μία θέση σε αυτές.

Νομικές, Πολυτεχνικές, Ιατρικές και Στρατιωτικές Σχολές, μαζί με συγκεκριμένα οικονομικά τμήματα (το τμήμα Λογιστικής και Χρηματοοικονομικής του Οικονομικού Πανεπιστημίου Αθίνas), τα τμήματα Ψυχολογίας Αθίνas και Θεσσαλονίκης και

το τμήμα Επιστήμης Φυσικής Αγωγής και Αθλητισμού της Αθίνas θα τρυγήσουν και φέτος την αφρόκρεμα των πρώτων προτιμήσεων των υποψηφίων και από αυτή την άποψη οι παράγοντες ζήτηση δεν μπορεί να γίνεοι τροχονόμοι της κίνησης των βάσεων εισαγωγής όπως παλιότερα.

Αριθμός εισακτέων

Σχετικά με τον φετινό αριθμό των εισακτέων στα ΑΕΙ για το ακαδημαϊκό έτος 2016-2017, αυτός είναι κατά 1.640 θέσεις μεγαλύτερος λόγω της αύξησης που σημειώνεται στους εισακτέους των ΤΕΙ, ενώ στα Πανεπιστήμια έχουμε μικρή μείωση 345 θέσεων. Στην πλειονότητα των τμημάτων, ο αριθμός των εισακτέων παρέμεινε αμετάβλητος, αν και αυτό αφορά κυρίως τα Πανεπιστήμια και όχι τα ΤΕΙ. Συγκεκριμένα, σε 232 τμήματα ο αριθμός δεν άλλαξε συγκριτικά με το 2015-2016, ενώ αύξηση εισακτέων έχουμε σε 161 τμήματα, με τα 117 εξ αυτών να είναι τμήματα των ΤΕΙ, και μείωση σε 50 τμήματα.

Η μεγαλύτερη αύξηση εισακτέων στα Πανεπιστήμια παρατηρείται στο τμήμα Πληροφορικής και Τηλεματικής του Χαροκοπείου, καθώς οι εισακτέοι αυξάνονται κατά 30 συγκριτικά με το προηγούμενο έτος και το ποσοστό της αύξησης διαμορφώνεται στο 42,86%. Ακολουθεί το Τμήμα Αρχιτεκτόνων Μηχανικών του Πανεπιστημίου Ιωαννίνων με αύξηση 20 ποσοστιαίων μονάδων, ενώ το Τμήμα Πληροφορικής Πανεπιστημίου Θεσσαλονίκης περιλαμβάνεται



Όσον αφορά τη ζήτηση των τμημάτων από τη μεριά των υποψηφίων, δεν αναμένεται διαφοροποίηση σε σχέση με πέρσι. Η επιμονή μεγάλου τμήματος των υποψηφίων σε σχολές της περιοχής όπου κατοικοεδρεύουν θα συνεχιστεί και φέτος, ενώ δεν έχει αναδειχθεί καμιά σχολή ή ομάδα σχολών στις οποίες να επικεντρώνεται το ενδιαφέρον των υποψηφίων με διαφορετικούς όρους σε σχέση με πέρσι



των βάσεων

στον πίνακα των τμημάτων με τη μεγαλύτερη αύξηση εισακτέων, καθώς το συναντάμε στην τρίτη θέση με ποσοστό αύξησης 20%.

Αθήνα-Θεσσαλονίκη

Στα περσινά επίπεδα διαμορφώνεται ο αριθμός των εισακτέων στα Πανεπιστήμια που έχουν έδρα το Λεκανοπέδιο Αττικής. Ο συνολικός αριθμός των προσφερόμενων θέσεων, συμπεριλαμβανομένων και αυτών της Ανώτατης Εκκλησιαστικής Ακαδημίας, είναι 12.710 έναντι 12.770 του ακαδημαϊκού έτους 2015-2016.

Στα ΤΕΙ Αθηνών, Πειραιώς και ΑΣΠΑΙΤΕ φέτος προσφέρονται 4.935 θέσεις έναντι 4.690 του προηγούμενου έτους, αριθμός αυξημένος κατά 245 θέσεις.

Όσον αφορά τη Θεσσαλονίκη, διαπιστώνουμε ότι ο αριθμός εισακτέων είναι στα ίδια επίπεδα για το Πανεπιστήμιο Μακεδονίας συγκριτικά με το προηγούμενο έτος, μικρή μείωση 10 θέσεων έχουμε στο Αριστοτέλειο, ενώ στο Αλεξάνδρειο ΤΕΙ Θεσσαλονίκης καταγράφεται αύξηση εισακτέων κατά 90 θέσεις.

Μείωση έχουμε, όπως και στην Αθήνα, στην Ανώτατη Εκκλησιαστική Ακαδημία Θεσσαλονίκης, όπου φέτος οι εισακτέοι είναι 55 έναντι 130 του 2015-2016. Συνολικά καταγράφεται αύξηση θέσεων στο σύνολο των Ιδρυμάτων Τριτοβάθμιας Εκπαίδευσης 5 θέσεων.

Ο «άγνωστος Χ»

Είναι φανερό ότι ο δημόσιος λόγος περί εύκολων ή δύσκολων θεμάτων έχει κάποια αξία μόνο ως συγκριτικό στοιχείο, καθώς για τη διαμόρφωση των βάσεων (άνοδος ή κάθοδος σε σχέση με την προηγούμενη χρονιά) έχει σημασία όχι το «τι» έγραψαν γενικά οι υποψήφιοι, αλλά το «τι» έγραψαν σε σχέση με τους υποψήφιους της προηγούμενης χρονιάς.

Στο σημείο όμως αυτό δεν υπάρχουν συγκρίσιμα στοιχεία, καθώς φέτος κάνει το «ντεμπούτο» του το νέο σύστημα πρόσβασης, στο οποίο έχουμε διαφορετικά επιστημονικά πεδία, διαφορετική κατανομή των υποψηφίων, λιγότερα μαθήματα, διαφορετικό υπολογισμό των μορίων και μη συμμετοχή του προφορικού βαθμού στον υπολογισμό της τελικής βαθμολογίας.

Εκτιμήσεις

Η κυρίαρχη εκτίμηση είναι ότι τα δεδομένα που έχουν διαμορφωθεί φανερώνουν ότι με το νέο σύστημα εισαγωγής θα έχουμε πτωτικές τάσεις στην κίνηση των βάσεων. Αυτό οφείλεται αφενός στο ότι δεν



Η κυρίαρχη εκτίμηση είναι ότι με το νέο σύστημα εισαγωγής θα έχουμε πτωτικές τάσεις στην κίνηση των βάσεων. Αυτό οφείλεται αφενός στο ότι δεν υπάρχουν πλέον «εύκολα» μαθήματα που να ανεβάζουν τη μέση απόδοση υποψηφίων και αφετέρου στην αφαίρεση -κατά τον υπολογισμό της βαθμολογίας- των προφορικών βαθμών, οι οποίοι έδιναν πριν 600 μόρια στο σύνολο σχεδόν των υποψηφίων. Παράλληλα, με τον νέο τρόπο υπολογισμού έχει αποδυναμωθεί η βαρύτητα των δύο Μαθημάτων Αυξημένης Βαρύτητας.

υπάρχουν πλέον «εύκολα» μαθήματα που να ανεβάζουν τη μέση απόδοση υποψηφίων και αφετέρου στην αφαίρεση -κατά τον υπολογισμό της βαθμολογίας- των προφορικών βαθμών, οι οποίοι έδιναν πριν 600 μόρια στο σύνολο σχεδόν των υποψηφίων. Παράλληλα, με τον νέο τρόπο υπολογισμού έχει αποδυναμωθεί η βαρύτητα των δύο Μαθημάτων Αυξημένης Βαρύτητας.

Ωστόσο, υπάρχει και ο πιο κάτω αντίλογος: Όπως σημειώνει ο υπεύθυνος του Κέντρου Συμβουλευτικής και Προσανατολισμού Φιλιώτιδας, Δημήτρης Καλοδήμος, με το παλιό σύστημα η μέγιστη συνεισφορά των προφορικών βαθμών ήταν 600 μόρια αν είχαμε σε όλα τα μαθήματα στα προφορικά 2 τουλάχιστον βαθμούς πάνω από τα γραπτά και αν δεν είχαμε ποινή μορίων, π.χ. υποψήφιοι της Θεωρητικής Κατεύθυνσης που διεκδικούν σχολές του 3ου Πεδίου (Υγεία). Αν ληφθεί μάλιστα υπόψη ότι αν διαβάσει κανείς σε 4 μαθήματα και όχι σε 6 θα έχει καλύτερη επίδοση, τότε υπάρχει πιθανότητα αντί για πολύ μικρή πτώση βάσεων να έχουμε αύξηση βάσεων, τουλάχιστον για τις υψηλόβαθμες σχολές.

Παράλληλα, υπάρχουν και ορισμένα άλλα σημαντικά στοιχεία που αναμένεται να διαδραματίσουν σημαντικό ρόλο στην κίνηση των βάσεων, καθώς αφορούν τη σχέση αριθμός υποψηφίων-αριθμός θέσεων εισακτέων μέσα στα όρια των Επιστημονικών Πεδίων. Ας ανακεντρώσουμε αυτή τη σχέση και τον ρόλο της στην κίνηση των βάσεων εισαγωγής στα δύο μεγαλύτερα Επιστημονικά Πεδία, των ανθρωπιστικών σπουδών και των θετικών επιστημών:

Οι υποψήφιοι των ανθρωπιστικών σπουδών με το νέο σύστημα πρόσβασης είναι λίγο λιγότεροι από πέρσι (37,8% των υποψηφίων φέτος, ενώ πέρσι αποτελούσαν το 40,54% των υποψηφίων), αλλά παράλληλα φέτος έχουν πολύ λιγότερες επιλογές από πέρσι. Αυτό σημαίνει ότι οι φετινοί υποψήφιοι του μεγαλύτερου Πεδίου (των ανθρωπιστικών σπουδών), εφόσον η συντριπτική τους πλειονότητα δεν δηλώσει 5ο μάθημα, θα έχουν δυσμενέστερους όρους πρόσβασης από τους περσιούς του ίδιου Πεδίου, καθώς θα τους αντιστοιχούν αρκετά λιγότερες θέσεις.

Αντίθετα, οι υποψήφιοι του δεύτερου μεγαλύτερου Επιστημονικού Πεδίου, των θετικών επιστημών (35,8% των υποψηφίων), καθώς έχουν πρόσβαση στις σχολές του 2ου και του 3ου πεδίου (δηλαδή διεκδικούν περίπου 24.000 θέσεις), αναμένεται να έχουν σημαντικά μεγαλύτερες ευκαιρίες πρόσβασης.



Οι αριστούχοι* των Πανελλαδικών (2003-2015)

ΕΤΟΣ	2003	2004	2005	2006	2007	2008	2009	2010	2011	2012	2013	2014	2015
ΒΑΘΜΟΣ	6.623	6.292	5.669	5.719	7.891	8.915	10.688	10.571	6.178	6.800	4.651	7.428	4.010

* Υποψήφιοι με γενικό βαθμό πρόσβασης 18-20 ΠΗΓΗ: ΧΡΗΣΤΟΣ ΚΑΤΣΙΚΑΣ, ΕΠΕΞΕΡΓΑΣΙΑ ΣΤΟΙΧΕΙΩΝ ΥΠΑΙΘ, ΜΑΡΤΙΟΣ 2016

Η ακτινογραφία του αριθμού των εισακτέων

ΕΤΟΣ	ΣΥΝΟΛΟ ΕΙΣΑΚΤΕΩΝ	ΑΕΙ	ΤΕΙ
2014-2015	70.305	46.735	23.570
2015-2016	68.345	44.200	24.145
2016-2017	69.985	43.855	26.130

Τμήματα με τα υψηλότερα ποσοστά αύξησης εισακτέων

ΠΑΝΕΠΙΣΤΗΜΙΟ	ΤΜΗΜΑ	2016	2015	ΔΙΑΦΟΡΑ	ΠΟΣΟΣΤΟ
ΧΑΡΟΚΟΠΕΙΟ ΠΑΝΕΠΙΣΤΗΜΙΟ	ΠΛΗΡΟΦΟΡΙΚΗΣ ΚΑΙ ΤΗΛΕΜΑΤΙΚΗΣ	100	70	30	42,86%
ΠΑΝΕΠΙΣΤΗΜΙΟ ΙΩΑΝΝΙΝΩΝ	ΑΡΧΙΤΕΚΤΟΝΩΝ ΜΗΧΑΝΙΚΩΝ	50	40	10	25,00%
ΑΡΙΣΤΟΤΕΛΕΙΟ ΠΑΝ. ΘΕΣ/ΝΙΚΗΣ	ΠΛΗΡΟΦΟΡΙΚΗΣ	120	100	20	20,00%
ΠΑΝΕΠΙΣΤΗΜΙΟ ΜΑΚΕΔΟΝΙΑΣ	ΛΟΓΙΣΤΙΚΗΣ & ΧΡΗΜΑΤΟΟΙΚΟΝΟΜΙΚΗΣ	210	180	30	16,67%
ΠΑΝΕΠΙΣΤΗΜΙΟ ΠΑΤΡΩΝ	ΔΙΑΧΕΙΡΙΣΗΣ ΠΟΛΙΤΙΣΜΙΚΟΥ ΠΕΡΙΒΑΛΛΟΝΤΟΣ & ΝΕΩΝ ΤΕΧΝΟΛΟΓΙΩΝ	140	120	20	16,67%
ΠΑΝΤΕΙΟ ΠΑΝΕΠΙΣΤΗΜΙΟ ΚΟΙΝΩΝΙΚΩΝ ΠΟΛΙΤΙΚΩΝ ΕΠΙΣΤΗΜΩΝ	ΚΟΙΝΩΝΙΚΗΣ ΠΟΛΙΤΙΚΗΣ	150	130	20	15,38%
ΕΘΝΙΚΟ & ΚΑΠΟΔΙΣΤΡΙΑΚΟ ΠΑΝ/ΜΙΟ ΑΘΗΝΩΝ	ΣΛΑΒΙΚΩΝ ΣΠΟΥΔΩΝ	80	70	10	14,29%
ΟΙΚΟΝΟΜΙΚΟ ΠΑΝΕΠΙΣΤΗΜΙΟ ΑΘΗΝΩΝ	ΜΑΡΚΕΤΙΝΓΚ ΚΑΙ ΕΠΙΚΟΙΝΩΝΙΑΣ	170	150	20	13,33%
ΠΑΝΕΠΙΣΤΗΜΙΟ ΘΕΣΣΑΛΙΑΣ	ΠΛΗΡΟΦΟΡΙΚΗΣ ΜΕ ΕΦΑΡΜΟΓΕΣ ΣΤΗ ΒΙΟΙΑΤΡΙΚΗ	170	150	20	13,33%
ΠΑΝΕΠΙΣΤΗΜΙΟ ΑΙΓΑΙΟΥ	ΝΑΥΤΙΛΙΑΣ & ΕΠΙΧΕΙΡΗΜΑΤΙΚΩΝ ΥΠΗΡΕΣΙΩΝ	180	160	20	12,50%
ΕΘΝΙΚΟ & ΚΑΠΟΔΙΣΤΡΙΑΚΟ ΠΑΝ/ΜΙΟ ΑΘΗΝΩΝ	ΘΕΑΤΡΙΚΩΝ ΣΠΟΥΔΩΝ	95	85	10	11,76%
ΕΘΝΙΚΟ & ΚΑΠΟΔΙΣΤΡΙΑΚΟ ΠΑΝ/ΜΙΟ ΑΘΗΝΩΝ	ΠΛΗΡΟΦΟΡΙΚΗΣ ΚΑΙ ΤΗΛΕΠΙΚΟΙΝΩΝΙΩΝ	200	180	20	11,11%
ΕΘΝΙΚΟ ΜΕΤΣΟΒΙΟ ΠΟΛΥΤΕΧΝΕΙΟ	ΝΑΥΠΗΓΩΝ ΜΗΧΑΝΟΛΟΓΩΝ ΜΗΧΑΝΙΚΩΝ	100	90	10	11,11%
ΠΑΝΕΠΙΣΤΗΜΙΟ ΘΕΣΣΑΛΙΑΣ	ΠΛΗΡΟΦΟΡΙΚΗΣ	220	200	20	10,00%
ΠΑΝΕΠΙΣΤΗΜΙΟ ΠΑΤΡΩΝ	ΘΕΑΤΡΙΚΩΝ ΣΠΟΥΔΩΝ	110	100	10	10,00%
ΑΡΙΣΤΟΤΕΛΕΙΟ ΠΑΝ. ΘΕΣ/ΝΙΚΗΣ	ΘΕΟΛΟΓΙΑΣ	230	210	20	9,52%
ΔΗΜΟΚΡΙΤΕΙΟ ΠΑΝ. ΘΡΑΚΗΣ	ΚΟΙΝΩΝΙΚΗΣ ΔΙΟΙΚΗΣΗΣ ΚΑΙ ΠΟΛΙΤΙΚΗΣ ΕΠΙΣΤΗΜΗΣ - ΕΙΣΑΓΩΓΙΚΗ ΚΑΤΕΥΘΥΝΣΗ: ΚΟΙΝΩΝΙΚΗΣ ΔΙΟΙΚΗΣΗΣ	240	220	20	9,09%
ΔΗΜΟΚΡΙΤΕΙΟ ΠΑΝ. ΘΡΑΚΗΣ	ΜΗΧΑΝΙΚΩΝ ΠΕΡΙΒΑΛΛΟΝΤΟΣ	130	120	10	8,33%
ΕΘΝΙΚΟ ΜΕΤΣΟΒΙΟ ΠΟΛΥΤΕΧΝΕΙΟ	ΜΗΧΑΝΟΛΟΓΩΝ ΜΗΧΑΝΙΚΩΝ	130	120	10	8,33%
ΕΘΝΙΚΟ & ΚΑΠΟΔΙΣΤΡΙΑΚΟ ΠΑΝ/ΜΙΟ ΑΘΗΝΩΝ	ΕΠΙΚΟΙΝΩΝΙΑΣ & ΜΕΣΩΝ ΜΑΖΙΚΗΣ ΕΝΗΜΕΡΩΣΗΣ	135	125	10	8,00%

3. ΕΞΩΦΡΕΝΙΚΗ ΠΡΟΤΑΣΗ ΓΙΑ ΑΦΟΡΟΛΟΓΗΤΟ 4.500 ?

Μέσο: Η ΕΦΗΜΕΡΙΔΑ ΤΩΝ ΣΥΝΤΑΚΤΩΝ

Ημ. Έκδοσης: . . .21/03/2016 Ημ. Αποδελτίωσης: . . .21/03/2016

Σελίδα: 36



Οικονομία

Μπορεί το ΔΝΤ να κράτησε αποστάσεις από την πρόταση Τόμσον για λιτότητα 7,5 δισ. ευρώ στην τριετία 2016-2018, εντούτοις και η πρόταση που κατέθεσε η Ντέλια Βελκουλέσκου στη διάρκεια της διαπραγμάτευσης ήταν

ΣΤΙΣ ΑΡΧΕΣ ΑΠΡΙΛΙΟΥ ΘΑ ΕΠΙΣΤΡΕΨΟΥΝ ΟΙ ΔΑΝΕΙΣΤΕΣ ΕΝΩ ΑΠΟ ΤΙΣ 4 ΑΠΡΙΛΙΟΥ Η ΕΛΛΗΝΙΚΗ ΚΥΒΕΡΝΗΣΗ ΘΑ

Πρόταση-χαριστική βολή άφησε πί

Αλλάζει προς το χειρότερο η επιβαλλόμενη έκτακτη εισφορά στα εισοδήματα. Για να καλυφθεί το «κενό» από τις παρεμβάσεις ύψους 5-5,5 δισ. ευρώ που ζητούνται από το Ταμείο, εξετάζονται μεταξύ άλλων μέτρα όπως η διεύρυνση της φορολογικής βάσης του ΕΝΦΙΑ, η αύξηση του ειδικού φόρου κατανάλωσης στην αμόλυβδη και το φυσικό αέριο, η αύξηση του φόρου στα μεταχειρισμένα ΙΧ και η επιβολή τέλους στις τραπεζικές συναλλαγές

► Του **ΜΑΡΙΟΥ ΧΡΙΣΤΟΔΟΥΛΟΥ**

Αποφάσισε το ΔΝΤ λίγο πριν αναχωρήσει από την Αθήνα. Κατέθεσε νέα αντιπρόταση που προβλέπει αφορολόγητο μόλις 4.500 ευρώ από 9.550 ευρώ σήμερα, αφήνοντας «στήλη άλατος» όχι μόνο την ελληνική πλευρά αλλά και την ευρωπαϊκή τρόικα.

Πρόκειται για τη δεύτερη πρόταση-σοκ του Ταμείου μετά από αυτή για αφορολόγητο 7.000 ευρώ, που αν συνδυαστεί με τις αλλαγές στην κλίμακα εισφοράς αλληλεγγύης που «ψήφονται», σημαίνει ότι το νομοσχέδιο με την επικαιροποίηση του μνημονίου που θα έρθει στη Βουλή, αν μη τι άλλο, θα δώσει τη χαριστική βολή στα εισοδήματα της μεσαίας τάξης. Τα έσοδα από τον λογαριασμό του νέου κεφαλικού φόρου υπολογίζονται σε 1,3 δισ. ευρώ.

Σύμφωνα με πληροφορίες, η νέα κλίμακα για την ειδική εισφορά αλληλεγγύης έχει την ίδια αρχιτεκτονική με αυτή για το εισόδημα με τη μόνη διαφορά ότι το αφορολόγητο φτάνει στα 12.000 ευρώ, ενώ οι συντελεστές κλιμακώνονται ως εξής:

- 2,2% για εισόδημα από 12.001 έως 20.000 ευρώ
- 5% από 20.001 έως 30.000 ευρώ
- 6,5% από 30.001-40.000 ευρώ
- 7,5% από 40.001 έως και 65.000 ευρώ
- 9% από 65.001 έως και 220.000 ευρώ
- 10% από 220.001 ευρώ και πάνω

Η τελική «μορφή» της θα κλειδώσει στον νέο κύκλο διαβουλεύσεων που θα έχει η κυβέρνηση με τους δανειστές, ο οποίος θα ξεκινήσει στις 4 Απριλίου. Μετά την απρόσμενη τροπή που



έλαβε ο πρώτος γύρος εξαιτίας των εξωφρενικών απαιτήσεων του ΔΝΤ, η αξιολόγηση έμεινε στη μέση.

Έτσι οι διαβουλεύσεις για τα παραμετρικά μέτρα του μνημονίου, συνολικού ύψους 600 εκατ. ευρώ, διεκόπησαν και θα ξεκινήσουν σε δεκαπέντε ημέρες. Πρόκειται για μέτρα τα οποία θα επιστρατευτούν προκειμένου να κλείσει το περίφημο δημοσιονομικό «κενό», γεγονός που θα επιτρέψει στην Αθήνα να πιάσει τον στόχο του πλεονάσματος που για το 2018 ανέρχεται στο 3,5% του ΑΕΠ.

Μπορεί το ΔΝΤ να κράτησε

αποστάσεις από την πρόταση Τόμσον για λιτότητα 7,5 δισ. ευρώ στην τριετία 2016-2018, εντούτοις και η πρόταση που κατέθεσε η Ντέλια Βελκουλέσκου στη διάρκεια της διαπραγμάτευσης ήταν το ίδιο εφιαλτική με αυτή του επικεφαλής του Ευρωπαϊκού Τμήματος του Ταμείου.

Προβλέπει παρεμβάσεις τουλάχιστον 5-5,5 δισ. ευρώ έναντι 1,9-2 δισ. ευρώ που προτείνουν οι Ευρωπαίοι και αποδέχεται η ελληνική κυβέρνηση. Για να καλυφθεί λοιπόν αυτό το «κενό» εξετάζονται μια σειρά από παραμετρικά μέτρα, που μεταξύ άλλων είναι:

- Αύξηση του ειδικού φόρου κατανάλωσης στην αμόλυβδη βενζίνη και το φυσικό αέριο.
- Αύξηση της φορολογίας των μερισμάτων από 10% σε 15%.
- Επιβολή τέλους στις τραπεζικές συναλλαγές. Στην εν λόγω πρόταση πάντως αντιδρούν οι θεσμοί.
- Αύξηση φόρου στα μεταχειρισμένα αυτοκίνητα.
- Διεύρυνση της φορολογικής βάσης του ΕΝΦΙΑ προκειμένου να αντισταθμιστούν οι απώλειες ύψους περίπου 350 εκατ. ευρώ από τις μειώσεις που έγιναν στις αντικειμενικές αξίες και ει δυνατόν να αυξηθεί ο εισπρακτικός στόχος των 2,65 δισ. ευρώ.

IN TIME NEWS

3. ΕΞΩΦΡΕΝΙΚΗ ΠΡΟΤΑΣΗ ΓΙΑ ΑΦΟΡΟΛΟΓΗΤΟ 4.500 ?

Μέσο: Η ΕΦΗΜΕΡΙΔΑ ΤΩΝ ΣΥΝΤΑΚΤΩΝ

Ημ. Έκδοσης: . . .21/03/2016 Ημ. Αποδελτίωσης: . . .21/03/2016

Σελίδα: 37



το ίδιο εφιαλτική με αυτή του επικεφαλής του Ευρωπαϊκού Τμήματος του Ταμείου. Προβλέπει παρεμβάσεις τουλάχιστον 5-5,5 δισ. ευρώ έναντι 1,9-2 δισ. ευρώ που προτείνουν οι Ευρωπαίοι και αποδέχεται η ελληνική κυβέρνηση

ΞΕΚΙΝΗΣΕΙ ΝΕΟ ΚΥΚΛΟ ΔΙΑΒΟΥΛΕΥΣΕΩΝ

σω το ΔΝΤ



Το Ταμείο ζητούσε ακόμη πιο μικρό αφορολόγητο, ακόμη και στα 4.500 ευρώ (!) από τα 7.000 που είχε προτείνει στην αρχή της διαπραγμάτευσης, το οποίο όμως θα το δικαιούνται όλοι οι μισθωτοί-συνταξιούχοι ανεξαρτήτως εισοδήματος

Ταυτόχρονα, αναζητούνται λύσεις και σε άλλα εκκρεμή ζητήματα, όπως στο τέλος των πέντε λεπτών που επιβλήθηκε ανά στήλη τυχερού παιχνιδιού της ΟΠΑΠ και το οποίο για την ώρα αφήνει «τρύπα» 210 εκατ. ευρώ στον προϋπολογισμό, ενώ 100 εκατ. ευρώ αναζητούνται από τα «φρουτάκια». Επίσης στα «χαρτιά» έχουν μείνει οι νέες περικοπές ύψους 400 εκατ. ευρώ στις αμυντικές δαπάνες.

Με το φορολογικό

Πολλά από αυτά τα ζητήματα θα συζητηθούν μαζί με το φορολογικό, για το οποίο υπήρξε προσέγγιση από τη στιγμή που η κυβέρνηση υπέκυψε στις πιέσεις για «κούρεμα» στο αφορολόγητο ποσό. Μετά τις τελευταίες διαβουλεύσεις με τους δανειστές, αυτό για την ώρα υποχωρεί στα 9.100 ευρώ (από 9.545 ευρώ σήμερα) και έχει ο Θεός...

Έτσι η μέγιστη έκπτωση φόρου διαμορφώνεται -μέχρι νεωτέρας- στα 2.000 ευρώ (από 2.100

ευρώ), την οποία θα δικαιούνται όσοι έχουν εισοδήματα έως 25.000 ευρώ.

Το ΔΝΤ ζητούσε ακόμη πιο μικρό αφορολόγητο, ακόμη και στα 4.500 ευρώ (!) από τα 7.000 που είχε προτείνει στην αρχή της διαπραγμάτευσης, το οποίο όμως θα το δικαιούνται όλοι οι μισθωτοί-συνταξιούχοι ανεξαρτήτως εισοδήματος.

Σε ό,τι αφορά τη νέα κλίμακα, αυτή θα είναι ενιαία για μισθωτούς, συνταξιούχους, ελεύθερους επαγγελματίες, ατομικές επιχειρήσεις και αγρότες. Αντίθετα, τα εισοδήματα από ενοίκια θα εξακολουθήσουν να φορολογούνται χωριστά και με συντελεστή 15% μέχρι το ποσό των 12.000 ευρώ. Από 12.000 έως 40.000 ευρώ ο συντελεστής αυξάνει στο 35% και φτάνει στο 45% για εισοδήματα πάνω από 40.000 ευρώ.

Η νέα φοροκλίμακα προβλέπει πέντε συντελεστές αντί τριών που επιβάλλονται σήμερα. Σύμφωνα με τις τελευταίες πληροφορίες, διατηρείται ο χαμηλός 22% για εισοδήματα έως 25.000 ευρώ, ενώ ο ανώτατος θα έχει εφαρμογή για εισοδήματα άνω των 80.000 ευρώ.

Το κυβερνητικό σχέδιο με τις αλλαγές στους φόρους ικανοποιεί τον εισπρακτικό στόχο των δανειστών καθώς αποφέρει πρόσθετα έσοδα κοντά στο 1 δισ. ευρώ, ενώ, όπως επισήμανε ο υπουργός Οικονομικών Ευκλείδης Τσακαλώτος, «παίρνει περισσότερα από τους πλούσιους και λιγότερα από τους φτωχούς».

4. Η ΝΕΑ ΚΛΙΜΑΚΑ ΤΗΣ ΕΚΤΑΚΤΗΣ ΕΙΣΦΟΡΑΣ

Μέσο: ΤΑ ΝΕΑ

Ημ. Έκδοσης: . . . 21/03/2016 Ημ. Αποδελτίωσης: . . . 21/03/2016

Σελίδα: 13

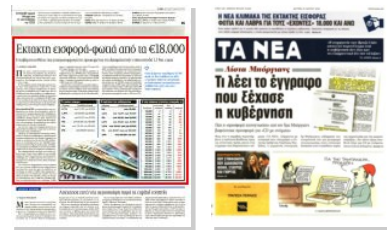

Εκτακτη εισφορά-φωτιά από τα €18.000

Η κυβέρνηση θέλει νέα αναπροσαρμογή της προκειμένου να εξασφαλιστούν ετήσια έσοδα 1,3 δισ. ευρώ

ΤΗΣ ΕΛΕΝΑΣ ΛΑΣΚΑΡΗ

Πριν καλά - καλά στεγνώσει το μελάνι της περυσινής αύξησης της έκτακτης εισφοράς, η κυβέρνηση πρότεινε νέα αναπροσαρμογή της στους δανειστές προκειμένου να εξασφαλιστούν ετήσια έσοδα 1,3 δισ. ευρώ.

Η νέα κλίμακα ειδικής εισφοράς αλληλεγγύης στην οποία φέρεται ότι συγκλίνουν οι δύο πλευρές, δίνει μικρές ελαφρύνσεις σε όσους δηλώνουν εισοδήματα έως 17.000 ευρώ. Από τα 18.000 ευρώ και πάνω αρχίζουν οι επιβαρύνσεις, οι οποίες γίνονται φωτιά και λάβρα για τη μεσαία τάξη. Όσοι δηλώνουν εισοδήματα 50.000 ευρώ, αν δεν αλλάξουν και πάλι τα σενάρια, έρχονται αντιμέτωποι με διπλασιασμό της φορολογικής επιβάρυνσης, μόνο και μόνο λόγω εισφοράς.

ΟΙ ΑΛΛΑΓΕΣ ΑΥΤΕΣ, αν προστεθούν στις επιβαρύνσεις για όλους που απορρέουν από τις αλλαγές στην κλίμακα φορολογίας εισοδήματος, διαμορφώνουν έναν εφιαλτικό λογαριασμό πρόσθετων φόρων ύψους 1,9 δισ. ευρώ για τα εισοδήματα του 2016, ο οποίος θα φανεί αμέσως στις κρατήσεις σε μισθούς και συντάξεις μειώνοντας τις μηνιαίες αποδοχές.

Στα 1,3 δισ. ευρώ της εισφοράς έρχονται να προστεθούν και 600 εκατ. ευρώ από τις αλλαγές στη φορολογία εισοδήματος.

Σύμφωνα με πληροφορίες από κυβερνητικές πηγές, οι δανειστές απέρριψαν το προηγούμενο σενάριο κλιμάκωσης της ειδικής εισφοράς στο οποίο ο ανώτατος συντελεστής 10% επιβαλλόταν σε εισοδήματα άνω των 500.000 ευρώ. Ζήτησαν μάλιστα κλίμακα φορολογίας εισοδήματος παράλληλα ως προς τα κλιμάκια εισοδήματος.

Στο επικρατέστερο σενάριο, στο οποίο κυβερνητικές πηγές υποστηρίζουν πως υπήρξε συμφωνία από τους δανειστές, όσοι δηλώνουν εισόδημα έως 12.000 ευρώ θα συνεχίσουν να παραμένουν εκτός βελνεκού ειδικής εισφοράς αλληλεγγύης.

Στη συνέχεια διαμορφώνονται κλιμάκια επί των οποίων επιβάλλονται διαφορετικοί συντελεστές, αλλά όσο και εάν αυξάνεται το εισόδημα, τα πρώτα 12.000 ευρώ παραμένουν αφορολόγητα. Η κλιμάκωση αρχίζει σχετικά ήπια, με πρώτο συντελεστή 2,2% για το κλιμάκιο εισοδήματος από 12.000 έως 20.000 ευρώ. Έτσι, για φορολογούμενο με εισόδημα 15.000

ευρώ, η εισφορά μειώνεται κατά 39 ευρώ από 105 ευρώ σήμερα, στα 66 ευρώ.

Από τα 18.000 ευρώ και Πάνω αρχίζουν οι επιβαρύνσεις. Στα 30.000 ευρώ η εισφορά από 420 ευρώ αυξάνεται σε 676 ευρώ, στα 40.000 ευρώ από τα 800 στα 1.326 ευρώ και στα 50.000 ευρώ η εισφορά υπερδιπλασιάζεται από τα 1.000 ευρώ στα 2.026 ευρώ.

Στο μεταξύ, στο μέτωπο της φορολογίας εισοδήματος πληροφορίες αναφέρουν ανατροπές για όσους έχουν εισόδημα τόσο από μισθούς όσο και από μπλοκάκι. Οι αρχικές κυβερνητικές διαβεβαιώσεις ανέφεραν ότι δεν θα προστίθε-

νται τα εισοδήματα από τις δύο πηγές, αλλά το κάθε εισόδημα θα φορολογούνταν ξεχωριστά με τη δική του κλίμακα. Αν τελικά αυτό δεν ισχύσει, όπως αναφέρουν κάποιες πληροφορίες, οι επιβαρύνσεις θα είναι δραστηκές γι' αυτή την κατηγορία φορολογουμένων, με μικρομεσαία και υψηλά εισοδήματα. Για παράδειγμα, φορολογούμενος με 20.000 ευρώ από μισθωτές υπηρεσίες και 5.000 ευρώ από μπλοκάκι θα κληθεί να πληρώσει φόρο 5.750 ευρώ, από 3.600 ευρώ πέρυσι. Τέλος, πληροφορίες αναφέρουν ότι επίκειται και αύξηση του συντελεστή φορολόγησης μερισμάτων από το 10% στο 15%.



Όσοι δηλώνουν εισοδήματα 50.000 ευρώ, αν δεν αλλάξουν και πάλι τα σενάρια, έρχονται αντιμέτωποι με διπλασιασμό της φορολογικής επιβάρυνσης, μόνο και μόνο λόγω εισφοράς

Τι ισχύει σήμερα		Η πρόταση της κυβέρνησης		Η νέα κλίμακα έκτακτης εισφοράς (€)			
Κλίμακα	Εισόδημα (ευρώ)	Κλίμακας	Εισόδημα (ευρώ)	Εισόδημα	Ισχύουσα εισφορά	Νέα εισφορά	Διαφορά
0,7%	από 12.001 έως 20.000	0%	έως 12.000	12.000	0	0	0
1,4%	από 20.001 έως 30.000	2,2%	από 12.001 έως 20.000	13.000	91	22	-69
2%	από 30.001 έως 50.000	5%	από 20.001 έως 30.000	14.000	98	44	-54
4%	από 50.001 έως 100.000	6,5%	από 30.001 έως 40.000	15.000	105	66	-39
6%	από 100.001 έως 500.000	7,5%	από 40.001 έως και 65.000	16.000	112	88	-24
8%	από 500.001 και άνω	9%	από 65.001 έως και 220.000	17.000	119	110	-9
		10%	από 220.001 και άνω	18.000	126	132	6
				19.000	133	154	21
				20.000	140	176	36
				25.000	350	426	76
				30.000	420	676	256
				35.000	700	1.001	301
				40.000	800	1.326	526
				45.000	900	1.651	751
				50.000	1.000	2.026	1.026
				55.000	2.200	2.401	201
				60.000	2.400	2.776	376
				65.000	2.600	3.151	551
				70.000	2.800	3.601	801
				80.000	3.200	4.501	1.301
				90.000	3.600	5.401	1.801
				100.000	6.000	6.301	301
				220.000	13.200	17.101	3.901
				500.000	30.000	45.101	15.101
				1.000.000	80.000	95.101	15.101



5. ΝΕΟ ΚΟΥΡΕΜΑ ΣΤΑ ΕΙΣΟΔΗΜΑΤΑ

Μέσο: ΕΛΕΥΘΕΡΟΣ ΤΥΠΟΣ

Ημ. Έκδοσης: . . . 21/03/2016 Ημ. Αποδελτίωσης: . . . 21/03/2016

Σελίδα: 1



ΑΥΞΗΣΗ ΕΠΙΒΑΡΥΝΣΕΩΝ ΦΕΡΝΕΙ Η ΕΝΙΑΙΑ ΚΛΙΜΑΚΑ ΦΟΡΟΛΟΓΗΣΗΣ

Νέο "κούρεμα" στα εισοδήματα

ΕΦΥΓΕ η τρόικα που αναμένεται να επιστρέψει για νέο γύρο διαπραγματεύσεων στις αρχές Απριλίου. Παραλογισμός ΔΝΤ που απαιτεί αφορολόγητο στις 4.500€

Η ΠΡΟΤΑΣΗ του υπ. Οικονομικών προς τους δανειστές, εκτός από μείωση αφορολόγητου, περιλαμβάνει ενιαία κλίμακα φόρου στα εισοδήματα και αυξημένη εισφορά αλληλεγγύης

ΑΝΑΛΥΤΙΚΟΙ ΠΙΝΑΚΕΣ ΜΕ ΤΙΣ ΕΠΙΒΑΡΥΝΣΕΙΣ ΓΙΑ ΜΙΣΘΟΤΟΥΣ, ΣΥΝΤΑΞΙΟΥΧΟΥΣ, ΕΛΕΥΘΕΡΟΥΣ ΕΠΑΓΓΕΛΜΑΤΙΕΣ, ΑΓΡΟΤΕΣ

4 ΣΕΛΙΔΕΣ ΡΕΠΟΡΤΑΖ
▶ ΣΕΛ. 6-9



ΟΛΑ ΑΝΟΙΧΤΑ και στο ασφαλιστικό. Η τρόικα ζητάει μικρότερα ποσοστά αναπλήρωσης και άμεση μείωση των καταβαλλόμενων κύριων συντάξεων μέσω επανυπολογισμού



ΠΟΛΙΤΙΚΗ



Μείωση του αφορολόγητου ορίου στις 4.500 ευρώ απαίτησε η εκπρόσωπος του ΔΝΤ από το οικονομικό επιτελείο. Σύγκλιση των δύο πλευρών σημειώθηκε στο φορολογικό, όπου η «διαπραγματευτική» ομάδα Τσακαλώτου-Χουλιάρáκη αποδέχθηκε την εφαρμογή 5 νέων επαχθών μέτρων.

ΟΙ ΤΡΟΪΚΑΝΟΙ ΕΦΥΓΑΝ, ΝΕΑ ΧΑΡΑΤΣΙΑ ΕΡΧΟΝΤΑΙ ● ΘΑ ΠΛΗΡΩΝΟΥΝ ΦΟΡΟ ΚΑΙ ΟΣΟΙ ΠΑΙΡΝΟΥΝ ΜΙΣΘΟΥΣ ΠΕΙΝΑΣ

Αφορολόγητο 4.500 € ζητάει το ΔΝΤ

Μείωση του αφορολόγητου ορίου των μισθών και των συντάξεων από τις 9.545 στις 4.500 ευρώ ζήτησε το Διεθνές Νομισματικό Ταμείο από την ελληνική κυβέρνηση κατά τη διάρκεια των διαπραγματεύσεων των τελευταίων ημερών! Η απαίτηση αυτή από την πλευρά του ΔΝΤ ήταν και η αιτία για την οποία η ηγεσία του υπουργείου Οικονομικών αντέδρασε έντονα την περασμένη Παρασκευή, φθάνοντας στο σημείο να επιτεθεί φραστικά στο Ταμείο με την επισήμανση ότι «οι ισχυρισμοί των στελεχών του αποτελούν παγκόσμια πρωτοτυπία στην οικονομική πολιτική» και ότι «ο... παραδοσιακός υποστηρικτής των φτωχών του πλανήτη, το Ταμείο δηλαδή, μάλλον δεν διαπραγματεύεται με την αλόγιστη οσβαρότητα!».

Τυχόν εφαρμογή της πρότασης αυτής του ΔΝΤ θα είχε ως συνέπεια ακόμη και εργαζόμενοι με μισθούς πείνας της τάξεως των 350-400 ευρώ να πληρώνουν φόρο εισοδήματος!

Οι ασφυκτικές πιέσεις του ΔΝΤ για υπερφορολόγηση ακόμη και πάμφωτων Ελλήνων πολιτών εξανάγκασαν πάντως την κυβέρνηση να ξεχάσει άρον άρον, κατά τη διάρκεια των συζητήσεων με τους δανειστές, ακόμη και πρόσφατες

ΓΙΩΡΓΟΣ ΠΑΛΑΙΤΣΑΚΗΣ
gpalaitisakis@e-typos.com

εξαγγελίες της για ανακατανομή φορολογικών βαρών υπέρ των χαμηλών και μεσαίων εισοδημάτων, ώστε να επιβαρυνθούν οι έχοντες και κατέχοντες.

Η κυβέρνηση ολοκλήρωσε χθες αυτή τη φάση των συζητήσεων, δεσμευόμενη ότι θα προσθέσει νέα δυσβάστακτα φορολογικά βάρη στις πλάτες εκατομμυρίων ήδη υπερχρεωμένων και οικονομικά εξαντλημένων Ελλήνων πολιτών.

Νέοι φόροι

Οι επικεφαλής των ελεγκτών των τεσσάρων «θεσμών»-πιστωτών της χώρας μας αναχώρησαν χθες για το Καθολικό Πάσα (27 Μαρτίου), ύστερα από συνάντηση μίας μόνο ώρας με τους υπουργούς Οικονομικών Ε. Τσακαλώτο και Εργασίας Γ. Κατρούγκαλο, κατά την οποία έγινε μια σύντομη επισκόπηση των μέχρι τώρα συζητήσεων.

Μεγαλύτερη σύγκλιση των δύο πλευρών σημειώθηκε στο φορολογικό, όπου η ελληνική «διαπραγματευτική» ομάδα των κ.κ. Ε. Τσακαλώτου και Γ. Χουλιάρáκη αποδέχθηκε την εφαρμογή επαχθών μέτρων τα οποία περιλαμβάνουν:

1 Την μείωση του αφορολόγητου ορίου των μισθωτών και των συνταξιούχων από τις 9.545 στις... 8.888 ευρώ.

2 Την αύξηση των συντελεστών φορολόγησης κατά 5 έως και 13 ποσοστιαίες μονάδες για μισθούς και συντάξεις άνω των 20.000 ευρώ.

3 Την εφαρμογή ενιαίας κλίμακας φορολόγησης για μισθούς, συντάξεις και κέρδη από επιχειρηματικές και αγροτικές δραστηριότητες, που θα επιβαρύνει όλους όσοι δηλώνουν εισοδήματα από περισσότερες της μίας από αυτές τις πηγές.

4 Την εφαρμογή μιας νέας κλίμακας υπολογισμού της ειδικής εισφοράς αλληλεγγύης, επαχθέστερης

Μεγάλες αποκλίσεις καταγράφονται στο θέμα των «κόκκινων» δανείων. Οι δανειστές επιμένουν στην πλήρη απειλευθέρωση για πώληση σε ξένα funds

για όσους δηλώνουν ετήσια εισοδήματα πάνω από 23.000 ευρώ.

5 Την αύξηση των συντελεστών φορολόγησης για όλα τα εισοδήματα από ακίνητα.

Επιπλέον, η ελληνική «διαπραγματευτική» ομάδα έφθασε στο σημείο να προτείνει στους δανειστές:

- Αυξήσεις στους ειδικούς φόρους κατανάλωσης των καυσίμων.
- Αυξήσεις στα τέλη ταξινόμησης των μεταχειρισμένων ΙΧ. αυτοκινήτων.
- Αυξήσεις στα φορολογικά τέλη κινητής τηλεφωνίας.

Το σύνολο των φορολογικών μέτρων που έχει αποδεχθεί να εφαρμόσει η ελληνική πλευρά εκτιμάται ότι θα αποδώσει πρόσθετα έσοδα ύψους άνω του 1,4 δισ. ευρώ εντός του 2016.

Πλήρης συμφωνία δεν έχει επέλθει, πάντως, στο φορολογικό, καθώς παρά τις τόσες υποχωρήσεις της ελληνικής πλευράς το ΔΝΤ εξακολουθεί να τηρεί ακόμη πιο σκληρή στάση, επιμένοντας να μειωθεί πιο πολύ το αφορολόγητο όριο των μισθών και των συντάξεων, ώστε να περιορισθεί στις 7.000 ευρώ.

Οι μεγαλύτερες αποκλίσεις στις απόψεις κυβέρνησης και δανειστών

καταγράφηκαν στο θέμα των «κόκκινων» δανείων, με την παράταση του ισχύοντος καθεστώτος για την πρώτη κατοικία να λήγει στις 15/4 και τους δανειστές να εμμένουν στην πλήρη απειλευθέρωση της πώλησης όλων των δανείων.

Συγκεκριμένα, οι εκπρόσωποι των πιστωτών ζητούν να επιτραπεί η πώληση σε εταιρίες-«κοράκια» ακόμη και των μικρών καταναλωτικών δανείων, καθώς και των δανείων προς μικρομεσαίους επιχειρηματίες και ελεύθερους επαγγελματίες, ενώ αποδέχονται εξάρτηση μόνο για τα στεγαστικά δάνεια πρώτης κατοικίας και αυτή προσωρινά!

Νέα διαπραγμάτευση

Οι επικεφαλής των ελεγκτών θα επιστρέψουν περίπου σε δύο εβδομάδες, προκειμένου οι διαπραγματεύσεις να ξαναρχίσουν στις 4 Απριλίου. Όμως, οι συζητήσεις με τα τεχνικά κλιμάκια των θεσμών θα συνεχιστούν ως την Πέμπτη, με ένα από τα βασικά θέματα την κάλυψη του εναπομεινάντος δημοσιονομικού κενού, το οποίο εκτιμάται σε 600 εκατ. ευρώ.

Στόχος είναι να ολοκληρωθούν οι διαπραγματεύσεις ως τις 11 Απριλίου, οπότε συνεδριάζει το Euro Working Group. ■



ΕΠΑΝΥΠΟΛΟΓΙΣΜΟ ΖΗΤΟΥΝ ΟΙ ΔΑΝΕΙΣΤΕΣ

Στον αέρα οι κύριες συντάξεις

Μέτρω και για τις κύριες συντάξεις που έχει να κάνει με τον τρόπο επανυπολογισμού τους και θα καθορίσει σε μεγάλο βαθμό το πότε θα έρθουν και εκεί περικοπές, άνοιξε η τρέκα, ενώ την ίδια στιγμή δεν υπάρχει συμφωνία σχεδόν σε κανένα από τα μείζονα ζητήματα του ασφαλιστικού.

Οι θεσμοί ζητούν να γίνει άμεσα ο επανυπολογισμός με διαφορετικό τρόπο από αυτόν που προέβλεπε το αρχικό κυβερνητικό σχέδιο και οι όποιες διαφορές που θα έχουν παλιές και νέες κύριες συντάξεις να σβήσουν άμεσα χωρίς κανένα μεταβατικό στάδιο.

«Διαφωνούν στον τρόπο που θα γίνει ο νέος υπολογισμός των ήδη καταβαλλόμενων κύριων συντάξεων», ανέφερε χθες αρμόδιο κυβερνητικό στέλεχος στον «Ε.Τ.» και πρόσθεσε ότι ανοικτό είναι και το θέμα της εθνικής σύνταξης από τα 15 ως τα 19 έτη.

Ανοικτό είναι και το θέμα του αν τελικά θα ισχύσει ή όχι η αύξηση των εισοδημάτων στην επικουρική ασφάλιση, όπως ανοικτό είναι και το θέμα των ποσοστών αναπλήρωσης, δηλαδή της σύνταξης που θα παίρνουν οι εργαζόμενοι ανάλογα με τα έτη που πλήρωσαν εισφορές.

Ασφαλιστικό

Στην ουσία, όλο το ασφαλιστικό είναι στον αέρα. Οι δανειστές αποχώρησαν χθες με διαφωνίες και η προσέγγιση ήταν ανώμαλη για την κυβέρνηση. Την Πέμπτη ο υπουργός Εργασίας μιλούσε για «πρόοδο και για ελπίδες συμφωνίας ίσως και το Σάββατο» και χθες ο Γιώργος Κατρούγκαλος έδωσε νέο ορόσημο για την ολοκλήρωση της διαπραγματεύσεως την 11η Απριλίου, λέγοντας ότι υπάρχουν σημαντικές αποκλίσεις, που αν κρίνει κανείς από τη μέχρι τώρα τακτική, θα γεφυρωθούν με νέες κυβερνητικές υποχωρήσεις!

Τα μέτρω που είναι ανοικτά στο ασφαλιστικό και στα οποία η κυβέρνηση διαπραγματεύεται... υποχωρώντας περιλαμβανόνται:

1 Ποσοστά αναπλήρωσης συντάξεων. Είναι βέβαιο ότι έρχεται κούρεμα. Οι δανειστές θεωρούν ότι το ποσό της εθνικής σύνταξης και η

ΚΩΣΤΑΣ ΚΑΤΙΚΟΣ
kkatikos@e-typos.com

σύνταξη βάσει εισοδημάτων δεν πρέπει να ξεπερνούν το 50%-53% του μισθού. Αυτό σημαίνει ότι ένας εργαζόμενος με 20 χρόνια ασφάλισης και μισθό 800 ευρώ (μέσο όρο 20ετίας) θα παίρνει μάλιστα 424 ευρώ κύρια σύνταξη, από την οποία αν ισχύουν οι αναφορές του υπουργού, τα 384 ευρώ θα είναι από το κράτος και τα 40 ευρώ από εισφορές. Στην αρχική πρόταση του υπουργείου, τα 20 χρόνια έβγαζαν 520 ευρώ σύνταξη (ποσοστό αναπλήρωσης 65%). Το νέο ποσοστό θα είναι κάτω από το 65%. «Το πόσο αναδιανεμητικό θα είναι το σύστημα, είναι πολιτική απόφαση της κυβέρνησης», δήλωσε χθες ο κ. Κατρούγκαλος, αναφορικά με τα ποσοστά αναπλήρωσης και κυρίως για τα ποσοστά αναπλήρωσης στα λίγα (15 ως 25) έτη ασφάλισης.

2 Εθνική σύνταξη. Το υπουργείο αποδέχτηκε να αυξηθούν από τα 15 στα 20 τα έτη ασφάλισης που πρέπει να έχουν οι εργαζόμενοι προκειμένου να έχουν δικαίωμα λήψης ολόκληρου του ποσού της εθνικής σύνταξης των 384 ευρώ. Πριν από την 20ετία και κυρίως στα 15 έτη ασφάλισης που είναι υποχρεωτικά για να πάρει κανείς σύνταξη, το ποσό από την εθνική σύνταξη θα είναι πολύ μικρότερο και μπορεί να ξεκινά από τα 255 ή τα 280 ευρώ. Το αρχικό σχέδιο του υπουργείου προέβλεπε 384 ευρώ από τα 15 έτη. Τώρα τα 15 έγιναν 20 και τα 384 κατεβαίνουν ολοτακώς προς τα 280 ευρώ. Οι δανειστές έχουν θέσει και βέτο στη θέσπιση κάποιων κριτηρίων περιοσίας ή εισοδήματος.

3 Επανυπολογισμό κύριων συντάξεων με συνταγή τρέκας για μειώσεις. Οι δανειστές θέλουν ότι ισχύει για τις νέες να εφαρμοστεί και στις σημερινές συντάξεις. Αυτό σημαίνει ότι αν η σύνταξη για μισθό 1.200 ευρώ και 35 έτη καθοριστεί με το νέο νόμο στα 780 με 820 ευρώ, αυτό το ποσό να ισχύει και για τους ήδη συνταξιούχους. Οσοι λοιπόν παίρνουν σήμερα από το Δημόσιο για παράδειγμα 980 ευρώ με 35 έτη και μισθό 1.200 ευρώ θα έχουν αυ-

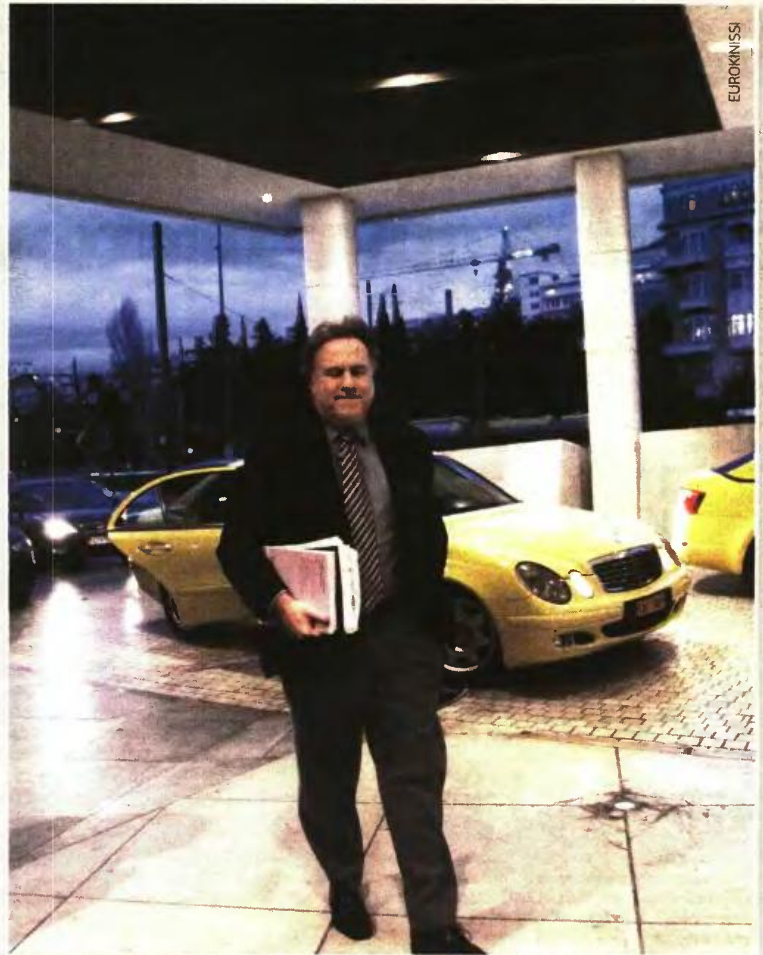

Τι υποστηρίζει ο Κατρούγκαλος

ΠΕΡΙΓΡΑΦΟΝΤΑΣ το κλίμα και τις διαφωνίες με τους δανειστές, ο κ. Κατρούγκαλος υποστήριξε σε δηλώσεις του ότι:

- Τα θέματα τα οποία έχουν κλείσει είναι η διατήρηση

της εθνικής σύνταξης στα 384 ευρώ και η μη μείωση των κύριων συντάξεων.

- Υπάρχει σημαντική απόσταση στα ποσοστά αναπλήρωσης.
- Είναι ανοικτό το θέμα της

αύξησης των εισοδημάτων.

- Γίνεται συζήτηση σε τεχνικό επίπεδο για το πώς θα υπολογιστεί η προσωπική διαφορά μεταξύ παλιών και νέων κύριων συντάξεων.

ΑΝΟΙΧΤΑ ΘΕΜΑΤΑ

- ◆ **Η εθνική σύνταξη** από τα 15 ως τα 19 έτη.
- ◆ **Αύξηση των εισοδημάτων** στην επικουρική ασφάλιση ή όχι.
- ◆ **Τα ποσοστά αναπλήρωσης**, δηλαδή της σύνταξης που θα παίρνουν οι εργαζόμενοι, ανάλογα με τα έτη που πλήρωσαν εισφορές.

τομάτως μια διαφορά από 200 έως 160 ευρώ από τους νέους συνταξιούχους. Για τους δανειστές η σύνταξη που θα πρέπει να καταβάλλεται και στους δύο θα πρέπει να είναι 780-820 ευρώ και 200 ή 160 ευρώ να χαρακτηριστεί ειδικό επίδομα που θα απομειώνεται σταδιακά.

4 Αύξηση εισοδημάτων και μειώσεις επικουρικών συντάξεων. Το υπουργείο πρότεινε 1,5 μονάδα (από 6% σε 7,5%), μετά κατέβηκε στη 1 μονάδα, αλλά από χθες, μετά και την άκαρπη συνάντηση Κατρούγκαλου-δανειστών, πηγαίνουμε για μια αύξηση μισής ποσοστιαίας μονάδας

που ακόμη και να γίνει αποδεκτή, οι μειώσεις στις επικουρικές θα φτάνουν στο 30%. Η ωφέλεια από την αύξηση των εισοδημάτων κατά 1 μονάδα είναι της τάξης των 230 εκατ. ευρώ, ενώ το ΕΤΕΑ θα πρέπει να κόψει συντάξεις για να κλείσει ένα έλλειμμα που υπερβαίνει το 1,3 δισ. ευρώ, καθώς τα έσοδα από εισφορές ανέρχονται σε 2,3 δισ. ευρώ ετησίως και οι πληρωμές συντάξεων στα 3,6 δισ. ευρώ. Τα στοιχεία αυτά μάλιστα προέρχονται από επίσημο πίνακα του υπουργείου Εργασίας που αποκάλυψε χθες ο Ελεύθερος Τύπος της Κυριακής. ■



ΓΙΑ ΜΙΣΘΩΤΟΥΣ, ΕΛΕΥΘΕΡΟΥΣ ΕΠΑΓΓΕΛΜΑΤΙΕΣ ΚΑΙ ΑΓΡΟΤΕΣ

Νέο φορο-σοκ με ενιαία κλίμακα και αύξηση συντελεστών

Ισχυρό φορολογικό σοκ θα υποστούν οι Έλληνες πολίτες αν εφαρμοστεί το νέο σύστημα υπολογισμού των φόρων εισοδήματος και της ειδικής εισφοράς αλληλεγγύης που έχει προτείνει η κυβέρνηση στους εκπροσώπους των δανειστών.

Όπως αποκαλύπτει σήμερα ο «Ε.Τ.», η κυβέρνηση δεν περιορίστηκε μόνο στη μείωση του αφορολόγητου ορίου εισοδήματος των μισθωτών και των συνταξιούχων ούτε στην αύξηση των συντελεστών φορολόγησης των μισθών και των συντάξεων που υπερβαίνουν ετησίως τις 20.000 ευρώ, αλλά αποδέχθηκε την εφαρμογή μιας ενιαίας κλίμακας φορολόγησης για όλα τα εισοδήματα, με εξαίρεση τα ενοίκια. Δηλαδή, για τα εισοδήματα από μισθούς, συντάξεις, ατομικές επιχειρησικές επιχειρήσεις, ατομικές επιχειρήσεις παροχής υπηρεσιών, ελευθέρια επαγγέλματα και γεωργικές εκμεταλλεύσεις θα ισχύει μία ενιαία κλίμακα φορολόγησης.

Αφορολόγητο

Αν στα εισοδήματα του φορολογούμενου περιλαμβάνονται μισθοί ή συντάξεις ή και εισοδήματα από γεωργικές εκμεταλλεύσεις θα ισχύει αφορολόγητο όριο 8.888 ευρώ, το οποίο για τα εισοδήματα από μισθούς και συντάξεις είναι μειωμένο σε σύγκριση με το ισχύον σήμερα αφορολόγητο των 9.545 ευρώ, αλλά για τα εισοδήματα από γεωργικές εκμεταλλεύσεις θα ισχύει για πρώτη φορά μετά από δύο χρόνια δεδομένου ότι για τα έτη 2014 και 2015 τα εισοδήματα αυτά φορολογούνται από το πρώτο ευρώ με 13%.

Αν στα εισοδήματα του φορολογούμενου περιλαμβάνονται μόνο κέρδη από ατομικές επιχειρήσεις ή ελευθέρια επαγγέλματα, θα εφαρμόζεται η ίδια κλίμακα χωρίς κανένα αφορολόγητο.

Crash test

Η εφαρμογή του νέου αυτού συστήματος φορολόγησης αναμένεται να επιβαρύνει με σημαντικές αυξήσεις φόρων περίπου 2,7 εκατομμύρια μισθωτούς και συνταξιούχους που δηλώνουν ετήσια εισοδήματα άνω των 9.000 ευρώ, καθώς και όλους τους φορολογούμενους που δηλώνουν εισοδήματα από περισσότερες της μίας πηγές, δηλαδή και από μισθούς ή συντάξεις και από ατομικές επιχει-

ΓΙΩΡΓΟΣ ΠΑΛΑΙΤΣΑΚΗΣ
gpalaitsakis@e-typos.com

ρήσεις ή ελευθέρια επαγγέλματα ή και από γεωργικές εκμεταλλεύσεις. Στις περιπτώσεις των φορολογουμένων με εισοδήματα από περισσότερες της μίας πηγές, οι επιβαρύνσεις θα είναι υπέρρογκες δεδομένου ότι τα επιμέρους ποσά εισοδημάτων από τις διάφορες πηγές φορολογούνται σήμερα αυτοτελώς και με το νέο σύστημα θα αθροίζονται και θα ανεβαίνουν σε πολύ υψηλότερα φορολογικά κλίμακα, όπου θα ισχύουν συντελεστές φόρου πολύ μεγαλύτεροι.

Φουσκωμένη εισφορά

Ακόμη χειρότερα γίνονται τα πράγματα για όλους ανεξαιρέτως τους φορολογούμενους με τη νέα προτεινόμενη κλίμακα υπολογισμού της ειδικής εισφοράς αλληλεγγύης, στην οποία εξακολουθεί μεν να ισχύει αφορολόγητο όριο 12.000 ευρώ, αλλά οι συντελεστές φόρου πάνω από το επίπεδο αυτό θα κλιμακώνονται πλέον από 2,2% έως 10%, έναντι 0,7% έως 8% στην ισχύουσα σήμερα κλίμακα. Παρά το γεγονός δε ότι οι επιβαρύνσεις με τη νέα αυτή κλίμακα δεν θα επιβάλλονται στο σύνολο των εισο-

Επαχθέστερη κλίμακα και στην εισφορά αλληλεγγύης. Βαρύ μέγρονο για τα εισοδήματα από 23.000 €

δημάτων που είναι μεγαλύτερα των 12.000 ευρώ, αλλά κλιμακωτά, με τις πρώτες 12.000 ευρώ να μένουν αφορολόγητες, όσοι Έλληνες πολίτες δηλώνουν άθροισμα εισοδημάτων από όλες τις πηγές άνω των 23.000 ευρώ θα δουν τις επιβαρύνσεις τους να αυξάνονται σημαντικά.

Υπενθυμίζεται ότι με την ειδική εισφορά αλληλεγγύης φορολογείται το άθροισμα όλων ανεξαιρέτως των εισοδημάτων που αποκτά κάθε φορολογούμενος, δηλαδή ακόμη κι αυτών που δεν υπάγονται σε φόρο εισοδήματος ή φορολογούνται με ειδικό τρόπο, όπως τα κέρδη από την πώληση μετοχών εισηγμένων στο χρηματιστήριο όταν ο μεταβιβάζων (πωλητής) συμμετέχει στην εταιρία με

ποσοστό μικρότερο του 0,5%, τα κέρδη από μεταβίβαση εισηγμένων μετοχών εφόσον αποκτήθηκαν πριν από την 1^η-1-2009, οι τόκοι καταθέσεων, εντόκων γραμματίων και ομολόγων κ.λπ. Συνεπώς με το νέο σύστημα υπολογισμού της ειδικής εισφοράς αλληλεγγύης οι παραπάνω κατηγορίες εισοδήματος θα επιβαρύνονται με επιπλέον φόρους από 2,2% έως και 10%.

Το σχέδιο

Αναλυτικά, με τη νέα πρόταση της ηγεσίας του υπουργείου Οικονομικών για την αναμόρφωση της φορολογίας εισοδήματος φυσικών προσώπων προβλέπονται τα εξής:

1 Θα εφαρμόζεται μία φορολογική κλίμακα ίδια για όλες τις κατηγορίες εισοδημάτων, πλην ενοικίων. Στη νέα αυτή κλίμακα, το έμμεσο αφορολόγητο όριο που δικαιούνται οι μισθωτοί και οι συνταξιούχοι «καμπλώνει» από τις 9.545 στις 8.888 ευρώ, ενώ οι συντελεστές φόρου που επιβάλλονται πάνω από το επίπεδο ετησίου εισοδήματος των 20.000 ευρώ αυξάνονται κατά 5 έως και 13 ποσοστιαίες μονάδες! Αποτέλεσμα των αλλαγών αυτών είναι να προκύπτουν για πρώτη φορά επιβαρύνσεις για όσους δηλώνουν ετήσια ποσά μισθών ή συντάξεων από 8.888 έως 9.545 ευρώ το χρόνο και να αυξάνονται οι υφιστάμενες επιβαρύνσεις για όλους όσοι δηλώνουν μισθούς ή συντάξεις πάνω από 9.545 ευρώ το χρόνο. Οι αυξήσεις των φορολογικών επιβαρύνσεων κυμαίνονται:

- από 25 έως και 200 ευρώ το χρόνο για όσους δηλώνουν μισθούς ή συντάξεις από 9.545 έως και 20.000 ευρώ το χρόνο,
- από 200 έως και 2.800 ευρώ το χρόνο για όσους δηλώνουν μισθούς ή συντάξεις από 20.001 έως 100.000 ευρώ το χρόνο.

2 Για τους φορολογούμενους που ασκούν ατομικά επιχειρηματικές δραστηριότητες, η πρόταση προβλέπει την εφαρμογή της ίδιας κλίμακας με αυτήν των μισθωτών και των συνταξιούχων, αλλά χωρίς την έκπτωση φόρου των 2.000 ευρώ.

Ενδεικτικά, τυκτών εφαρμογή της νέας αυτής κλίμακας θα έχει τις εξής συνέπειες:

- να μειωθούν κατά 35 έως και 700

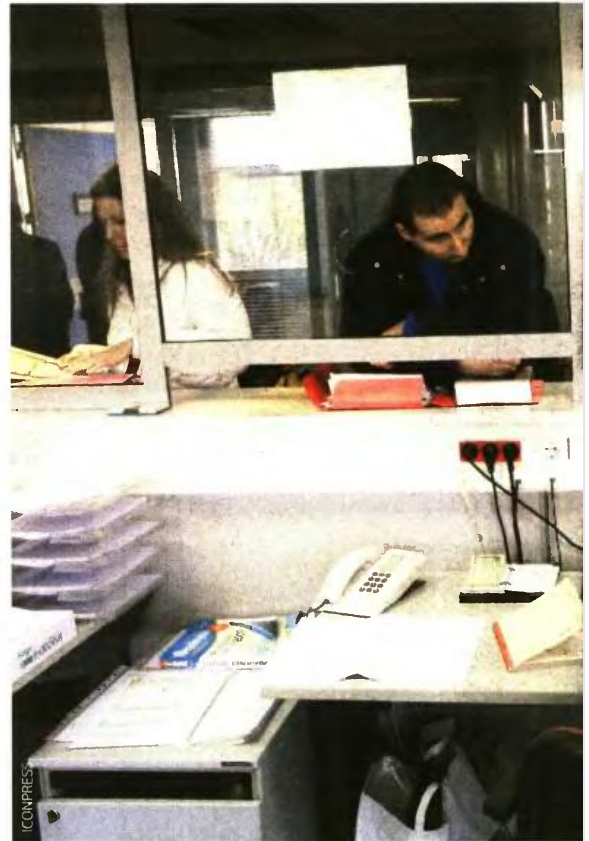

Η ΝΕΑ ΚΛΙΜΑΚΑ ΓΙΑ ΤΟ ΦΟΡΟ ΕΙΣΟΔΗΜΑΤΟΣ

ΚΛΙΜΑΚΟ ΕΙΣΟΔΗΜΑΤΟΣ	ΣΥΝΤΕΛΕΣΤΗΣ ΦΟΡΟΥ	ΦΟΡΟΣ ΚΛΙΜΑΚΟΥ	ΣΥΝΟΛΟ ΕΙΣΟΔΗΜΑΤΟΣ	ΣΥΝΟΛΟ ΦΟΡΟΥ
20.000	22,5%	4.500	20.000	4.500
10.000	29%	2.900	30.000	7.400
10.000	37%	3.700	40.000	11.100
Υπερβάλλον	45%			

Για μισθούς - συντάξεις, από το ποσό του φόρου που προκύπτει εκπίπτει ποσό 2.000 €, εφόσον το ετήσιο εισόδημα είναι μέχρι 20.000 €. Αν η έκπτωση των 2.000 € είναι μεγαλύτερη του φόρου, τότε ο τελικός αναλογών φόρος μηδενίζεται. Για ετήσια εισοδήματα άνω των 20.000 €, η έκπτωση περιορίζεται κατά το 10% του ποσού κατά το οποίο το εισόδημα υπερβαίνει τις 20.000 €

ευρώ τα ποσά του ετήσιου φόρου εισοδήματος για όσους μικρομεσαίους επιχειρηματίες και ελεύθερους επαγγελματίες δηλώνουν ετήσια εισοδήματα έως και 33.000 ευρώ, ● να αυξηθούν κατά 700 έως και 8.600 ευρώ τα ποσά του ετήσιου φόρου εισοδήματος για όσους μικρομεσαίους επιχειρηματίες και ελεύθερους επαγγελματίες δηλώνουν ετήσια εισοδήματα πάνω από 40.000 έως και 100.000 ευρώ,

Πρώτη φορά επιβαρύνσεις για όσους δηλώνουν ετήσια ποσά μισθών ή συντάξεων από 8.888 έως 9.545 €

3 Τα εισοδήματα από γεωργικές εκμεταλλεύσεις θα φορολογούνται με την κλίμακα που θα ισχύει για τους μισθωτούς, δηλαδή με αφορολόγητο όριο 8.888 ευρώ και συντελεστές 29% έως και 45%

5. ΝΕΟ ΚΟΥΡΕΜΑ ΣΤΑ ΕΙΣΟΔΗΜΑΤΑ

Μέσο: ΕΛΕΥΘΕΡΟΣ ΤΥΠΟΣ

Ημ. Έκδοσης: . . . 21/03/2016 Ημ. Αποδελτίωσης: . . . 21/03/2016

Σελίδα: 9



ΕΛΕΥΘΕΡΟΣ ΤΥΠΟΣ
ΔΕΥΤΕΡΑ 21 ΜΑΡΤΙΟΥ 2016

ΠΟΛΙΤΙΚΗ | 09

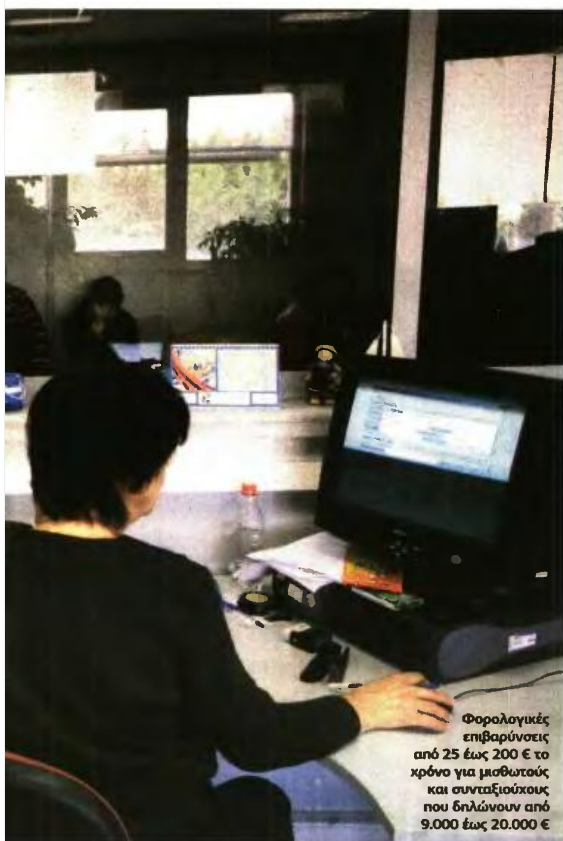

Φορολογικές επιβαρύνσεις από 25 έως 200 € το χρόνο για μισθωτούς και συνταξιούχους που δηλώνουν από 9.000 έως 20.000 €

ΟΙ ΦΟΡΟΛΟΓΙΚΕΣ ΕΠΙΒΑΡΥΝΣΕΙΣ ΑΠΟ ΤΙΣ ΝΕΕΣ ΚΛΙΜΑΚΕΣ ΤΟΥ ΦΟΡΟΥ ΕΙΣΟΔΗΜΑΤΟΣ ΚΑΙ ΤΗΣ ΕΙΣΦΟΡΑΣ ΑΛΛΗΛΕΓΓΥΗΣ

ΕΤΗΣΙΟ ΕΙΣΟΔΗΜΑ	ΦΟΡΟΣ ΕΙΣΟΔΗΜΑΤΟΣ 2015	ΕΙΣΦΟΡΑ ΑΛΛΗΛΕΓΓΥΗΣ 2015	ΦΟΡΟΣ ΕΙΣΟΔΗΜΑΤΟΣ 2016	ΕΙΣΦΟΡΑ ΑΛΛΗΛΕΓΓΥΗΣ 2016	ΜΕΤΑΒΟΛΗ		
					ΦΟΡΟΣ ΕΙΣΟΔΗΜΑΤΟΣ	ΕΙΣΦΟΡΑΣ ΑΛΛΗΛΕΓΓΥΗΣ	ΣΥΝΟΛΟ (ΦΟΡΟΥ ΚΑΙ ΕΙΣΦΟΡΑΣ)
ΓΙΑ ΜΙΣΘΩΤΟΥΣ ΚΑΙ ΣΥΝΤΑΞΙΟΥΧΟΥΣ							
9000	0	0	25	0	25	0	25,00
9100	0	0	47,5	0	47,5	0	47,50
9200	0	0	70	0	70	0	70,00
9300	0	0	92,5	0	92,5	0	92,50
9500	0	0	137,5	0	137,5	0	137,50
10000	100	0	250	0	150	0	150,00
11000	320	0	475	0	155	0	155,00
12000	540	0	700	0	160	0	160,00
13000	760	91	925	22	165	-69	96,00
14000	980	98	1150	44	170	-54	116,00
15000	1200	105	1375	66	175	-39	136,00
16000	1420	112	1600	88	180	-24	156,00
17000	1640	119	1825	110	185	-9	176,00
18000	1860	126	2050	132	190	6	196,00
19000	2080	133	2275	154	195	21	216,00
20000	2300	140	2500	176	200	36	236,00
21000	2520	294	2890	226	370	-68	302,00
22000	2840	308	3280	276	440	-32	408,00
23000	3160	322	3670	326	510	4	514,00
24000	3480	336	4060	376	580	40	620,00
25000	3800	350	4450	426	650	76	726,00
30000	5900	420	6400	676	500	256	756,00
35000	8000	700	8750	1001	750	301	1051,00
40000	10100	800	11100	1326	1000	526	1526,00
50000	14300	1000	15600	2076	1300	1076	2376,00
60000	18500	2400	20100	2826	1600	426	2026,00
70000	22700	2800	24600	3651	1900	851	2751,00
80000	26900	3200	29100	4551	2200	1351	3551,00
90000	31100	3600	33600	5451	2500	1851	4351,00
100000	35300	4000	38100	6351	2800	2351	5151,00

ΓΙΑ ΜΙΚΡΟΜΕΣΑΙΟΥΣ ΕΠΙΧΕΙΡΗΜΑΤΙΕΣ ΚΑΙ ΕΛΕΥΘΕΡΟΥΣ ΕΠΑΓΓΕΛΜΑΤΙΕΣ

1.000	260	0	225	0	-35	0	-35
2.000	520	0	450	0	-70	0	-70
3.000	780	0	675	0	-105	0	-105
4.000	1.040	0	900	0	-140	0	-140
5.000	1.300	0	1.125	0	-175	0	-175
6.000	1.560	0	1.350	0	-210	0	-210
7.000	1.820	0	1.575	0	-245	0	-245
8.000	2.080	0	1.800	0	-280	0	-280
9.000	2.340	0	2.025,00	0	-315,00	0	-315
10.000	2.600	0	2.250	0	-350	0	-350
11.000	2.860	0	2.475	0	-385	0	-385
12.000	3.120	0	2.700	0	-420	0	-420
13.000	3.380	91	2.925	22	-455	-69	-524
14.000	3.640	98	3.150	44	-490	-54	-544
15.000	3.900	105	3.375	66	-525	-39	-564
16.000	4.160	112	3.600	88	-560	-24	-584
17.000	4.420	119	3.825	110	-595	-9	-604
18.000	4.680	126	4.050	132	-630	6	-624
19.000	4.940	133	4.275	154	-665	21	-644
20.000	5.200	140	4.500	176	-700	36	-664
21.000	5.460	294	4.790	226	-670	-68	-736
22.000	5.720	308	5.080	276	-640	-32	-672
23.000	5.980	322	5.370	326	-610	4	-606
24.000	6.240	336	5.660	376	-580	40	-540
25.000	6.500	350	5.950	426	-550	76	-474
30.000	7.800	420	7.400	676	-400	256	-144
35.000	9.100	700	9.250	1001	150	301	451
40.000	10.400	800	11.100	1326	700	526	1226
50.000	13.000	1000	15.600	2076	2600	1076	3676
60.000	16.300	2400	20.100	2826	3800	426	4226
70.000	19.600	2800	24.600	3651	5000	851	5851
80.000	22.900	3200	29.100	4551	6200	1351	7551
90.000	26.200	3600	33.600	5451	7400	1851	9251
100.000	29.500	4000	38.100	6351	8600	2351	10951

Η ΝΕΑ ΚΛΙΜΑΚΑ ΥΠΟΛΟΓΙΣΜΟΥ ΤΗΣ ΕΙΔΙΚΗΣ ΕΙΣΦΟΡΑΣ ΑΛΛΗΛΕΓΓΥΗΣ

ΚΛΙΜΑΚΟ ΕΙΣΟΔΗΜΑΤΟΣ	ΣΥΝΤΕΛΕΣΤΗΣ ΕΙΣΦΟΡΑΣ	ΕΙΣΦΟΡΑ ΚΛΙΜΑΚΙΑΣ	ΣΥΝΟΛΟ ΕΙΣΟΔΗΜΑΤΟΣ	ΣΥΝΟΛΟ ΕΙΣΦΟΡΑΣ
12.000	0%	0	12.000	0
8.000	2,2%	176	20.000	176
10.000	5%	500	30.000	676
10.000	6,5%	650	40.000	1.326
25.000	7,5%	1.875	65.000	3.201
155.000	9%	13.950	220.000	17.151
Υπερβάλλον	10%			

πάνω από το επίπεδο ετησίου εισοδήματος των 20.000 ευρώ, ενώ τα νοίκια και τα λοιπά εισοδήματα από ακίνητα θα εξακολουθούν να φορολογούνται αυτοτελώς με συντελεστές αυξημένους:

- από το 11% στο 15% για το τμήμα του ετησίου εισοδήματος μέχρι 12.000 ευρώ,
- από το 33% στο 35% για το τμήμα του ετησίου εισοδήματος από 12.001 έως 40.000 ευρώ και
- από 33% σε 45% για το τμήμα του ετησίου εισοδήματος πάνω από τις 40.000 ευρώ.

4 Η κλίμακα υπολογισμού της ειδικής εισφοράς αλληλεγγύης αλλάζει ριζικά. Στο εξής, η εισφορά

θα υπολογίζεται με βάση κλίμακα εισοδήματος και με διαφορετικούς συντελεστές ανά κλίμακα, ενώ σήμερα υπολογίζεται με την εφαρμογή ενός συντελεστή στο σύνολο του εισοδήματος.

Ειδικότερα, μέχρι το επίπεδο ετησίου εισοδήματος 12.000 ευρώ θα εξακολουθεί να μην επιβάλλεται ειδική εισφορά αλληλεγγύης. Πάνω από το επίπεδο ετησίου εισοδήματος των 12.000 ευρώ, η εισφορά θα επιβάλλεται κλιμακωτά με συντελεστές από 2,2% έως και 10%. Με αυτή τη νέα κλίμακα, όσοι δηλώνουν ετήσια εισοδήματα άνω των 23.000 ευρώ θα επιβαρυνθούν με αυξήσεις στα ετήσια ποσά της ειδικής εισφοράς αλληλεγγύης. ■



ΑΣΦΑΛΙΣΗ & ΣΥΝΤΑΞΕΙΣ

ΕΛΕΥΘΕΡΟΣ
ΤΥΠΟΣ

ΕΒΔΟΜΑΔΙΑΙΑ ΕΚΔΟΣΗ

21.03.2016

#255

**ΟΙ ΕΠΙΣΗΜΟΙ
ΣΥΓΚΡΙΤΙΚΟΙ ΠΙΝΑΚΕΣ
ΜΕ ΤΙΣ ΠΑΛΑΙΕΣ ΚΑΙ ΝΕΕΣ
ΑΠΟΔΟΧΕΣ ΓΙΑ ΙΚΑ,
ΔΗΜΟΣΙΟ, ΔΕΚΟ, ΟΑΕΕ**

**ΠΟΙΟΙ
ΓΛΙΤΩΝΟΥΝ
μειώσεις
στις κύριες
συντάξεις
με το νέο νόμο**

Λιγότερες
οι απώλειες
όσο πιο γρήγορα
βγαίνετε
στη σύνταξη

**ΕΙΔΙΚΟΙ
ΣΥΜΒΟΥΛΟΙ
ΑΠΑΝΤΟΥΝ ΣΤΑ
ΕΡΩΤΗΜΑΤΑ
ΣΑΣ
ΣΕΛ. 6-7**

Το τρικ με τα ποσά
των επικουρικών
για εργαζομένους
και συνταξιούχους

ΣΕΛ. 2-5, 8



Από ποιο ύψος
και πάνω
θα διατηρηθεί
η προσωπική
διαφορά χωρίς
περικοπές



Του Πάνου Ευαγγελίδη
jevangelidis@e-typos.com

**ΣΥΝΤΑΓΗ
ΑΠΟΤΥΧΙΑΣ**

Από τις προτάσεις για τις μειώσεις στις συντάξεις, που έχουν πέσει μέχρι στιγμής από το ίδιο το υπουργείο Εργασίας στο τραπέζι της διαπραγμάτευσης με τους δανειστές, αναδεικνύεται με τον πιο ξεκάθαρο τρόπο η συνεχιζόμενη εξαπάτηση των ασφαλισμένων από την κυβέρνηση. Γιατί, ενώ δημόσια, για προφανείς επικοινωνιακούς λόγους, οι αρμόδιοι υπουργοί μιλούσαν ότι δεν θα κοπούν οι κύριες συντάξεις και επέμεναν σε μια εθνική σύνταξη 384 ευρώ για όλους, τελικά αποδείχθηκε ότι όλα αυτά πήνε περίπλοκα.

Το «μενού» της πρώτης δόσης των μέτρων που θα περιληφθούν στο νομοσχέδιο για το ασφαλιστικό περιλαμβάνει «φαλίδι» έως και 30% στις επικουρικές συντάξεις, μειώσεις στις κύριες συντάξεις, αυξήσεις εισορητών, κωμανόμενο ποσό εθνικής σύνταξης ακόμα και κάτω από τα 300 ευρώ για όσους θα βγαίνουν στη σύνταξη στα 67 με 15-20 έτη ασφάλιση.

Τελικώς, αν εξαιρέσουμε τη ρύθμιση για την αύξηση των ποσοστών αναπλήρωσης σε όσους έχουν πολλά χρόνια ένοσημα, η οποία αποτελεί, άλλωστε, απαίτηση των πιστωτών, όλες οι υπόλοιπες διατάξεις του νομοσχεδίου θα είναι πολύ χειρότερες από αυτές που είχε παρουσιάσει στην αρχική πρότασή του ο κ. Κατρούγκαλος.

Είναι γεγονός, βεβαίως, ότι οι απαιτήσεις των εκηροσώπων της πρώην τρόικας και νυν κουαρτέτου των θεσμών και ιδιαίτερα του Διεθνούς Νομισματικού Ταμείου, επιδεινώνουν τα μέτρα που λαμβάνονται, όπως συμβαίνει επίσης στο φορολογικό κ.λπ.

Ομως, είναι βέβαιο ότι η κυβέρνηση και πολύτιμο χρόνο έχει σπαταλήσει, αλλά και θα μπορούσε να προχωρήσει στην περιτομή δαπανών από το σπάταλο κράτος των κομματικών συντεχνιών και των διορισμών συγγενών, φίλων και συμμαθητών. Αυτή όμως η πολιτική επιλογή της κυβέρνησης είναι συνταγή αποτυχίας. ■

ΛΙΓΟΤΕΡΕΣ ΑΠΩΛΕΙΕΣ ΟΣΟ ΠΙΟ ΓΡΗΓΟΡΑ ΒΓΕΙΤΕ ΣΤΗ ΣΥΝΤΑΞΗ Ποιοι γλιτώνουν τις μειώσεις στις κύριες συντάξεις

ΚΩΣΤΑΣ ΚΑΤΙΚΟΣ
kkatikos@e-typos.com

Πέντε κατηγορίες συνταξιούχων, όσον αφορά στις κύριες συντάξεις, και δύο στις επικουρικές δημιουργεί ο νέος νόμος για το ασφαλιστικό. Περικοπές συντάξεων έρχονται για τους περισσότερους, ωστόσο δεν θα είναι ίδιες για όλους και μάλιστα, ακόμη και τώρα, χιλιάδες ασφαλισμένοι έχουν την τελευταία τους ευκαιρία να γλιτώσουν τις συντάξεις τους από τις επερχόμενες μειώσεις σπεύδοντας στη σύνταξη, ακόμη και αν είναι μειωμένη. Όσοι φύγουν μετά την ψήφιση του νόμου είναι βέβαιο ότι θα χάσουν περισσότερα, ενώ ο λογαριασμός των μειώσεων θα γίνεται μεγαλύτερος κάθε χρόνο. Όσοι συνταξιοδοτηθούν για παράδειγμα το 2017, θα έχουν μεγαλύτερες απώλειες απ' ό,τι αν έφταναν το 2016. Το ίδιο και για όσους φύγουν το 2018: Οι απώλειες θα είναι μεγαλύτερες απ' ό,τι αν αποχωρούσαν το 2017. Αυτό θα συμβεί γιατί η βάση υπολογισμού των νέων συντάξεων δεν θα είναι οι αποδοχές μιας σταθερής περιόδου

(π.χ. η καλύτερη 5ετία από τα 10 τελευταία έτη εργασιακού βίου), αλλά οι αποδοχές είτε ολόκληρου του εργασιακού βίου είτε των τελευταίων 15-20 ετών. Αυτό σημαίνει ότι ένας εργαζόμενος, που θα αποχωρήσει το 2016, μετά την ψήφιση του νόμου, θα πάρει σύνταξη με βάση το μέσο όρο των αποδοχών της τελευταίας 20ετίας, δηλαδή το διάστημα 1995-2015. Αν φύγει το 2017, η βάση θα πιάσει τις αποδοχές 1996-2016, ενώ αν αποχωρήσει το 2020, η βάση υπολογισμού θα είναι οι μέσες αποδοχές 2000 με 2019. Όσοι έχουν μειώσεις μισθών μετά το 2010 θα έχουν και μικρότερες μέσες αποδοχές στα τελευταία 15 ή 20 χρόνια. Με αποτέλεσμα να οδηγούνται και σε μικρότερη σύνταξη, καθώς οι μειωμένες αποδοχές θα υπολογιστούν και με τους μειωμένους συντελεστές αναπλήρωσης του νέου νόμου!

Όσοι προλάβουν και συνταξιοδοτηθούν έστω και στο «παρά πέντε» της ψήφισης του νέου ασφαλιστικού θα χάσουν εσομένους πολύ λιγότερα!

Το «σλόγκαν» του νέου νόμου θα μπορούσε να είναι: Λιγότερες απώλειες όσο γρηγορότερα βγει κανείς στη σύνταξη, μεγαλύτερες όσο καθυστερεί. ■



Η προσωπική διαφορά ανάμεσα σε παλιές και νέες συντάξεις

Όλες οι σημερινές συντάξεις θα υπολογιστούν με τα νέα ποσοστά αναπλήρωσης. Η διαφορά που θα προκύπτει αποτελεί το εν δυνάμει ποσό περικοπής. Ένας συνταξιούχος που παίρνει σήμερα 1.300 ευρώ αλλά με τον επανυπολογισμό θα πρέπει να πάρει 1.100 ευρώ, θα κρατήσει τα 200 ευρώ ως προσωπική διαφορά, η οποία σταδιακά, και ενδεχομένως από το φθινόπωρο του 2016, θα σβήνει. Εξετάζεται η μείωση στις καταβαλλόμενες συντάξεις να μην επηρεάσει όσους έχουν διαφορά μέχρι τα 100 ευρώ, αλλά να πιάσει το ποσό από εκεί και πάνω. Για παράδειγμα, ο συνταξιούχος που έπαιρνε 1.300 αλλά με τον επανυπολογισμό θα πάει στα 1.100 ευρώ, θα έχει μείωση κατά 100 ευρώ από τα 200 ευρώ της διαφοράς. Οπότε η σύνταξη θα διμορφωθεί στα 1.200 ευρώ.

Το βέβαιο πάντως είναι ότι ακόμη και με μειώσεις, οι καταβαλλόμενες συντάξεις γλιτώνουν το μεγάλο φαλίδι που θα έχουν οι νέες κύριες συντάξεις που θα βγάζουν τα Ταμεία για όσους φύγουν μετά το νέο ασφαλιστικό.





ΣΥΝΤΑΞΙΟΥΧΟΙ 5 ΤΑΧΥΤΗΤΩΝ ΠΡΙΝ ΚΑΙ ΜΕΤΑ ΤΟ ΝΕΟ ΝΟΜΟ ΣΤΙΣ ΚΥΡΙΕΣ ΣΥΝΤΑΞΕΙΣ

1 Στην πρώτη κατηγορία ανήκουν οι ήδη συνταξιούχοι και όσοι είχαν αποχωρήσει μέχρι τις 31/12/2014. Δεν κινδυνεύουν από άμεσες μειώσεις, αλλά η σύνταξή τους θα επανυπολογιστεί με τα ποσοστά αναπλήρωσης του νέου νόμου. Η διαφορά που θα έχουν θα κρατηθεί σε ξεχωριστό «κουτάκι» και σταδιακά θα μειώνεται μέχρι να μηδενιστεί. Για παράδειγμα, σύνταξη 35ετίας 1.400 ευρώ με το παλιό σύστημα. Σύνταξη 35ετίας 1.100 ευρώ με το νέο νόμο. Τα 300 ευρώ είναι προσωπική διαφορά που θα αρχίσει να ψαλιδίζεται σταδιακά σύμφωνα με το ενοικιακό σενάριο, ώστε το 2018 να μείνουν τα 1.100 ευρώ. Ο κίνδυνος περικοπών αφορά επομένως σε τμήμα της σύνταξης και όχι σε όλο το ποσό.



2 Στη δεύτερη κατηγορία ανήκουν όσοι αποχώρησαν από 1ης/1/2015 μέχρι 30/6/2015. Οι περισσότεροι παίρνουν προσωρινή σύνταξη που υπολογίστηκε με το παλιό σύστημα. Και η οριστική θα υπολογιστεί με το παλιό σύστημα, πλην όμως θα έχει ενσωματωμένη και την προσωπική διαφορά από τις νέες συντάξεις η οποία θα απομειώνεται σταδιακά.

3 Στην τρίτη κατηγορία εντάσσονται όσοι αποχώρησαν από 1ης/7/2015 μέχρι

31/8/2015. Κατά κανόνα τα Ταμεία τους δίνουν προσωρινή ίση με το 80% της κύριας. Ο νόμος λέει όμως ότι τόσο η προσωρινή όσο και η οριστική σύνταξη θα υπολογίζονται με βάση τις εισφορές τους, χωρίς να υπάρχει κατώτατο όριο σύνταξης γιατί καταργήθηκε από 1ης/7/2015 και μετά. Στην περίπτωση αυτή όσοι παίρνουν 487 ευρώ, θα έχουν επανυπολογισμό και η σύνταξή τους θα καθοριστεί με βάση τις εισφορές (οργανική σύνταξη). Αν λοιπόν ένας ασφαλισμένος με 20 χρόνια στο

ΙΚΑ δικαιούται 340 ευρώ αλλά παίρνει 487, θα επιστρέψει τα 147 ευρώ για τους μήνες που του κορυφώθηκαν. Οι μειώσεις απορρέουν από το νόμο που ψηφίστηκε τον περασμένο Αύγουστο (4336/15), αλλά ελλείψει οδηγιών, τα Ταμεία δεν τον εφαρμόζουν. Αυτό θα γίνει τώρα με το που θα οριστικοποιηθούν οι διατάξεις του νέου ασφαλιστικού.

4 Στην τέταρτη κατηγορία ανήκουν όσοι αποχώρησαν από 1ης/9/2015 και μετά. Δικαιούνται σύνταξη βάσει εισφορών (χωρίς κατώτατο όριο) και παράλληλα θα πρέπει να πάρουν μικρότερο ποσό για τα χρόνια ασφάλισης από το 2011 και μετά (νόμοι 3863/10 και 3865/10). Και εδώ τα Ταμεία δίνουν προσωρινή σύνταξη, υπολογισμένη με το παλιό σύστημα. Αυτή η κατηγορία των συνταξιούχων θα έχει μειώσεις, μέσω συμψηφισμού αυτών που πήρε με αυτά που θα έπρεπε να πάρει. Ο συμψηφισμός θα γίνει όταν βγει η οριστική σύνταξη. Για παράδειγμα, αρχική σύνταξη για κάποιον που αποχώρησε τον Οκτώβριο του 2015, στα 1.200 ευρώ. Η προσωρινή είναι 960 ευρώ. Με το νόμο 3863/10 η αρχική σύνταξη πάει στα 1.100 ευρώ και η προσωρινή θα έπρεπε να είναι 880 ευρώ. Τα 80 ευρώ (960-880=80) θα επιστραφούν αλλά αυτό θα γίνει συμψηφιστικά από τα αναδρομικά της οριστικής σύνταξης. Αν πήρε 5 μήνες 960

ευρώ, τότε θα οφείλει 400 ευρώ. Ταυτόχρονα όμως δικαιούται και αναδρομικά 5 μηνών από την οριστική σύνταξη. Τα αναδρομικά είναι 1.100-880X5=1.100 ευρώ. Επομένως θα πάρει 1.100 από τα αναδρομικά της οριστικής σύνταξης και θα επιστρέψει τα 400 ευρώ επειδή η προσωρινή ήταν μεγαλύτερη από αυτή που δικαιούνταν. Με το συμψηφισμό (1.100-400) θα πάρει αναδρομικά 700 ευρώ.

5 Στην πέμπτη κατηγορία ανήκουν όσοι αποχώρησαν από την ψηφιστή του νέου νόμου και μετά. Θίγονται περισσότερο από όλους γιατί οι συντάξεις τους θα έχουν ενσωματωμένες στους νέους συντελεστές αναπλήρωσης όλες τις περικοπές που έγιναν μέχρι σήμερα. Επιπρόσθετα, θα έχουν ψαλίδι και στο ποσό της εθνικής σύνταξης αν αποχωρήσουν με λιγότερα από 20 χρόνια. Για παράδειγμα, αν οι μέσες αποδοχές 20ετίας είναι 1.200 ευρώ, τότε η πλήρης σύνταξη, βάσει εισφορών για τα 20 έτη, θα είναι περίπου στα 180 ευρώ. Μαζί με την εθνική σύνταξη, το ποσό δεν θα υπερβαίνει τα 420 με 450 ευρώ. Αν ο ασφαλισμένος αποχωρεί στα 62 αντί 67, η αναλογική σύνταξη πέφτει στα 110 ευρώ (μείωση 30% και έξτρα πέναλτι 10% στο ποσό των 180 ευρώ) ενώ είναι πιθανό να πάρει μειωμένη κατά 30% και την εθνική σύνταξη, με το συνολικό ποσό να διαμορφώνεται στα 290 με 320 ευρώ.

ΔΗΜΟΣΙΟ: ΟΙ ΣΥΝΤΑΞΕΙΣ ΜΕ ΤΟ ΝΕΟ ΝΟΜΟ ΥΠΑΛΛΗΛΟΙ ΠΑΝΕΠΙΣΤΗΜΙΑΚΗΣ ΕΚΠΑΙΔΕΥΣΗΣ (ΚΑΤΗΓΟΡΙΑ Π.Ε.)

Ετη	(1) Σύνταξη σήμερα	Αποδοχές υπολογισμού με νέο ασφαλιστικό	Ποσοστό αναπλήρωσης	Αναλογική σύνταξη	(2) Σύνταξη με νέο ασφαλιστικό (αναλογική + εθνική)	Διαφορά νέας με παλιά σύνταξη (1-2)	
						Ποσοστό	Ποσό
40	1.278,77	1.1377,95	46,73%	643,92	1.027,92	-19,62%	-250,85
35	1.173,09	1.327,54	37,52%	498,09	882,09	-24,81%	-291
30	977,94	1.279,33	29,49%	377,27	761,27	-22,16%	-216,67
25	790,27	1.224,40	22,65%	277,33	661,33	-16,32%	-128,94

ΥΠΑΛΛΗΛΟΙ ΔΕΥΤΕΡΟΒΑΘΜΙΑΣ ΕΚΠΑΙΔΕΥΣΗΣ (ΚΑΤΗΓΟΡΙΑ Δ.Ε.)

Ετη	(1) Σύνταξη σήμερα	Αποδοχές υπολογισμού με νέο ασφαλιστικό	Ποσοστό αναπλήρωσης	Αναλογική σύνταξη	(2) Σύνταξη με νέο ασφαλιστικό (αναλογική + εθνική)	Διαφορά νέας με παλιά σύνταξη (1-2)	
						Ποσοστό	Ποσό
40	1.142,94	1.165,91	46,73%	544,83	928,38	-18,77%	-214,56
35	1.032,20	1.122,87	37,52%	421,30	805,30	-21,98%	-226,9
30	885,01	1.081,72	29,49%	318,99	702,99	-20,57%	-182,02
25	679,43	1.034,66	22,65%	234,35	618,35	-8,99%	-61,08

ΥΠΑΛΛΗΛΟΙ ΤΕΧΝΟΛΟΓΙΚΗΣ ΕΚΠΑΙΔΕΥΣΗΣ (ΚΑΤΗΓΟΡΙΑ Τ.Ε.)

Ετη	(1) Σύνταξη σήμερα	Αποδοχές υπολογισμού με νέο ασφαλιστικό	Ποσοστό αναπλήρωσης	Αναλογική σύνταξη	(2) Σύνταξη με νέο ασφαλιστικό (αναλογική + εθνική)	Διαφορά νέας με παλιά σύνταξη (1-2)	
						Ποσοστό	Ποσό
40	1.238,24	1.312,76	46,73%	613,45	997,45	-19,45%	-240,79
35	1.134,68	1.266,74	37,52%	475,22	859,28	-24,27%	-275,4
30	940,00	1.220,70	29,49%	359,98	743,98	-20,85%	-196,02
25	762,81	1.168,32	22,65%	268,62	648,62	-14,97%	-114,19

ΥΠΑΛΛΗΛΟΙ ΥΠΟΧΡΕΩΤΙΚΗΣ ΕΚΠΑΙΔΕΥΣΗΣ (ΚΑΤΗΓΟΡΙΑ Υ.Ε.)

Ετη	(1) Σύνταξη σήμερα	Αποδοχές υπολογισμού με νέο ασφαλιστικό	Ποσοστό αναπλήρωσης	Αναλογική σύνταξη	(2) Σύνταξη με νέο ασφαλιστικό (αναλογική + εθνική)	Διαφορά νέας με παλιά σύνταξη (1-2)	
						Ποσοστό	Ποσό
40	1.039,46	999,56	46,73%	465,69	849,69	-18,26%	-189,77
35	940,00	961,51	37,52%	360,76	744,76	-20,77%	-195,24
30	770,00	926,2	29,49%	273,14	657,14	-14,66%	-112,86
25	592,41	886,2	22,65%	200,72	584,72	-1,30%	-7,69

ΔΕΚΟ: ΣΥΝΤΑΞΗ ΜΕ 35 ΕΤΗ

Αποδοχές (€)	Σύνταξη με παλιό σύστημα	Σύνταξη με νέο ασφαλιστικό (*)	Διαφορά με παλιά σύνταξη	
			Σε ποσό (€)	Σε ποσοστό (%)
2.000,00	1.211,22	1.066,33	-144,89	-11,96
2.100,00	1.251,66	1.101,60	-150,06	-11,98
2.300,00	1.332,47	1.172,14	-160,33	-12,03
2.500,00	1.339,50	1.242,68	-96,82	-7,22

* Με εθνική σύνταξη στα 384 ευρώ.

ΙΚΑ: ΟΙ ΔΙΑΦΟΡΕΣ ΠΑΛΙΩΝ ΚΑΙ ΝΕΩΝ ΣΥΝΤΑΞΕΩΝ

Ετη ασφάλισης	Μισθός 1.500 €			Μισθός 1.800 €		
	Σύνταξη σήμερα	Σύνταξη με νέο ασφαλιστικό στο 67ο έτος	Διαφορά (€)	Σύνταξη σήμερα	Σύνταξη με νέο ασφαλιστικό στο 67ο έτος	Διαφορά (€)
27	717,87	716,70	-1,17	830,02	787,85	-42,16
33	933,23	842,33	-90,89	1.079,12	938,60	-140,51
36	964,61	913,82	-50,79	1.128,75	1.024,39	-104,35
39	1.087,31	991,65	-95,66	1.152,72	1.117,79	-34,93



ΣΥΓΚΡΙΤΙΚΟΙ ΠΙΝΑΚΕΣ ΜΕ ΤΑ ΣΗΜΕΡΙΝΑ ΚΑΙ ΤΑ ΜΕΙΩΜΕΝΑ ΠΟΣΑ

Συντάξεις δύο ταχυτήτων στις επικουρικές για παλαιούς και νέους

ΚΩΣΤΑΣ ΚΑΤΙΚΟΣ
kkatikos@e-typos.com

Συντάξεις δύο ταχυτήτων με ανατροπές και περικοπές για παλαιούς και νέους συνταξιούχους έρχονται στις επικουρικές. Οι συνταξιούχοι χωρίζονται σε δύο κατηγορίες:

1. Σε εκείνους που παίρνουν σήμερα επικουρική για τους οποίους οι περικοπές είναι βέβαιες, είτε από το πρώτο ευρώ, δηλαδή ακόμη και για όσους έχουν επικουρική 60, 80 ή 90 ευρώ, είτε από ένα όριο και πάνω. Το όριο που εξετάζεται είναι τα 120 ευρώ, τα 150 και τα 170 ευρώ επικουρικής. Η πιθανότερη εκδοχή,

πάντως, που εξετάζει το υπουργείο Εργασίας είναι να κάνει τις περικοπές των επικουρικών από τα 150 ευρώ και πάνω, αν τελικώς περάσει και μια αύξηση των εισφορών στην επικουρική ασφάλιση έως 1% που θα την πληρώσουν εργαζόμενοι και εργοδότες. Οι μειώσεις στις καταβαλλόμενες συντάξεις, όπως πρώτος αποκάλυψε ο Ελεύθερος Τύπος της Κυριακής (φ. 12/3/2015), θα έχουν μια κλιμάκωση από 10% για τις χαμηλές (των 120 ή 150 ευρώ) ως 30% για τις υψηλές επικουρικές (των 230 ή 250 ευρώ και άνω).

2. Σε εκείνους που έχουν υποβάλει αιτήσεις χωρίς να έχει εκδοθεί οριστική απόφαση. Για αυτή την κατηγορία συνταξιούχων θα εφαρμοστούν τα νέα ποσοστά αναλήψεως και ο

υπολογισμός της επικουρικής τους σύνταξης θα γίνει με συντελεστή 0,45% επί των αποδοχών για κάθε έτος που έχουν πληρωθεί εισφορές. Τι σημαίνει το 0,45%; Σημαίνει ότι οι νέες επικουρικές θα έχουν μεγαλύτερες μειώσεις από αυτές που θα γίνουν στις παλιές, δηλαδή τις καταβαλλόμενες επικουρικές συντάξεις. Για παράδειγμα, ασφαλισμένος στο Δημόσιο με 35 χρόνια εισφορών παίρνει σήμερα αρχικό ποσό επικουρικής 218 ευρώ. Με το νέο σύστημα όσοι δεν έχουν πάρει απόφαση, καθώς και όσοι αποχωρούν εντός του 2016, θα πάρουν για τα ίδια έτη περίπου 180 ευρώ.

Όσοι δεν πρόλαβαν να πάρουν απόφαση για την επικουρική τους σύνταξη, καθώς και όσοι αποχω-

ρούν τώρα, θα χάσουν περισσότερα από όσους παίρνουν ήδη επικουρική σύνταξη.

Για το λόγο αυτόν οι επικουρικές συντάξεις θα είναι συντάξεις δύο ταχυτήτων. Στην πρώτη ταχύτητα μπαίνουν όσοι είναι ήδη συνταξιούχοι και έχουν απόφαση επικουρικής σύνταξης, ενώ στη δεύτερη θα μπουν όσοι έχουν πάρει απόφαση για κύρια σύνταξη, αλλά περιμένουν την επικουρική καθώς και όσοι αποχωρούν τώρα. Για τους συνταξιούχους της «πρώτης ταχύτητας» οι περικοπές θα είναι αναλογικές, δηλαδή μικρότερη μείωση στα χαμηλά ποσά (άνω των 120 ή των 150 ως 180 ευρώ) και μεγαλύτερη στα υψηλότερα (άνω των 180 ή των 200 ευρώ). ■



► **Μόνο στο «Ασφάλιση και Συντάξεις»:** Οι πίνακες με τα ποσά των επικουρικών για ΙΚΑ και Δημόσιο και τα σενάρια των περικοπών.

Το ένθετο «Ασφάλιση και Συντάξεις» δημοσιεύει σήμερα τους επίσημους πίνακες με τα ποσά που δικαιούνται από την επικουρική σύνταξη οι ασφαλισμένοι του ΙΚΑ και του Δημοσίου, ανάλογα με το μισθό και τα έτη ασφάλισης. Αυτές είναι οι καταβαλλόμενες συντάξεις και σε κάθε πίνακα παρουσιάζονται και τα εναλλακτικά σενάρια που επεξεργάζεται το υπουργείο Εργασίας για τις μειώσεις οι οποίες κυμαίνονται από 10% ως 25%. Τα ποσοστά αυτά θα ισχύουν στην περίπτωση που αποφασιστεί να κοπούν αυτόνομα οι επικουρικές, ανεξάρτητα δηλαδή από το άθροισμά τους με τις κύριες συντάξεις. Υπάρχει όμως και η επίσημη δήλωση του υπουργείου ότι οι περικοπές θα γίνουν στις επικουρικές που μαζί με τις κύριες ξεπερνούν τα 1.300 ευρώ. Σε αυτή την περίπτωση οι μειώσεις θα είναι μεγαλύτερες.

ΤΟ ΤΡΙΚ ΤΩΝ ΠΕΡΙΚΟΠΩΝ



Δεν έχει διευκρινιστεί αν το άθροισμα κύριας και επικουρικής θα είναι αυτό που μένει μετά την αφαίρεση των μειώσεων που έχουν γίνει μέχρι σήμερα και μετά την εισφορά ασθένειας ή αν ως άθροισμα κύριας και επικουρικής θα «πιαστεί» το αρχικό ποσό της κάθε σύνταξης.

Στην πρώτη περίπτωση έχουμε μια κύρια σύνταξη που ήταν αρχικά στα 1.800 ευρώ και σήμερα έπεσε στα 1.400 ευρώ και μια επικουρική που από τα 340 ευρώ μειώθηκε στα 220 ευρώ. Με την εισφορά ασθένειας 6% η κύρια πάει στα 1.316 ευρώ και η επικουρική στα 206 ευρώ. Οπότε το άθροισμα είναι 1.316+206=1.522 ευρώ. Αν η μείωση της επικουρικής είναι 20%, τότε θα μειωθεί στα 164,8 ευρώ και το νέο άθροισμα θα είναι 1.316+164,8=1.480,8 ευρώ.

Αν όμως η μείωση γίνει με βάση το άθροισμα των αρχι-

κών προ μειώσεων συντάξεων και αφαιρεθεί από τα τελικά μετά τις μειώσεις ποσά, τότε τα πράγματα αλλάζουν. Σε αυτή την περίπτωση, θα έχουμε αρχικό άθροισμα 1.800+340=2.140 ευρώ. Στη συνέχεια μείωση κατά 20% στα 340 της επικουρικής, δηλαδή ποσό μείωσης 68 ευρώ. Το ποσό αυτό μπορεί να αφαιρεθεί από την τελική επικουρική σύνταξη των 206 ευρώ, που σημαίνει ότι θα διαμορφωθεί στα 138 ευρώ. Και το τελικό άθροισμα κύριας και επικουρικής θα είναι 1.316+138=1.454 ευρώ. Αν το υπουργείο επιλέξει αυτό τον τρόπο για να κάνει τις περικοπές τότε προκύπτει επιπλέον μείωση σε τις συντάξεις. Επιπρόσθετα, αν υπολογίσει τις μειώσεις στα αρχικά ποσά, θα συμπεριλάβει περισσότερους δικαιούχους που είχαν πριν τις μειώσεις πάνω από τα 1.300 ευρώ κύρια και επικουρική, απ' ό,τι σήμερα.

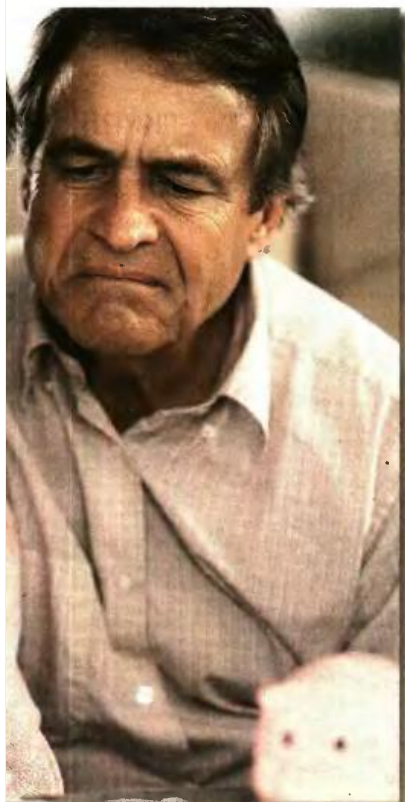

ΤΑ ΔΥΟ «ΣΕΝΑΡΙΑ» ΓΙΑ ΤΟ ΨΑΛΙΔΙ ΣΤΙΣ ΕΠΙΚΟΥΡΙΚΕΣ:

1 Κλιμακωτή μείωση στις καταβαλλόμενες επικουρικές από τα 150 ευρώ και πάνω με ποσοστά 8%, 10%, 15%, 20% και 25%. Με τον τρόπο αυτό οι περικοπές θα γίνουν ανεξάρτητα από το συνολικό ποσό που παίρνουν οι συνταξιούχοι μαζί με την κύρια ή όποια άλλη σύνταξη (θανάτου, χρέιας κλπ.).
Παράδειγμα: Τα ποσά από 150 ως 170 ευρώ εξετάζονται να έχουν μείωση 8%, από 170 ως 220 ευρώ μείωση 15%, από 220 ως 280 μείωση 20%, από 280 ευρώ και πάνω μείωση 25%. Με την κλίμακα αυτή (που μπορεί να αλλάξει στο τελικό νομοσχέδιο) ένας συνταξιούχος με καταβαλλόμενο ποσό επικουρικής 150 ευρώ θα έχει απώλεια 12 ευρώ (-8%) και η σύνταξη θα διαμορφωθεί στα 138 ευρώ. Αν παίρνει 300 ευρώ θα έχει μείωση 75 ευρώ (-25%) και η σύνταξη θα διαμορφωθεί στα 225 ευρώ. Στα 400 ευρώ επικουρικής, η μείωση πλησιάζει τα 100 ευρώ.

Τι επικουρικές παίρνουν σήμερα οι συνταξιούχοι ανά Ταμείο και έτη ασφάλισης και τι θα πάρουν με το νέο ψαλίδι

A. Πώς θα διαμορφωθούν τα ποσά αν γίνουν μειώσεις κατά 25%, 15% ή 10%

ΕΠΙΚΟΥΡΙΚΕΣ ΗΚΑ

Ημέρες ασφάλισης	Αποδοχές εξόδου	Αρχική σύνταξη	Σύνταξη σήμερα (*)	Νέα σύνταξη με μείωση 25%-10%		
				Με περικοπή 25%	Με περικοπή 15%	Με περικοπή 10%
4.500	800	161	121	91	103	109
	1.050	191	141	106	120	127
6.000	1.550	286	191	143	162	172
9.000	2.300	473	257	192	218	231
10.500	3.050	524	280	210	238	252

ΕΠΙΚΟΥΡΙΚΕΣ ΔΗΜΟΣΙΟΥ

1. ΤΕΔΔΥ

Κατηγορία/έτη υπηρεσίας	Αρχική σύνταξη	Σύνταξη σήμερα (*)	Νέα σύνταξη με μείωση 25%-10%			
			Με περικοπή 25%	Με περικοπή 15%	Με περικοπή 10%	
ΠΕ	25	215	169	127	144	152
	35	333	218	164	186	196
ΤΕ	25	210	167	125	142	150
	35	318	209	156	177	188
ΔΕ	25	182	138	104	117	124
	35	282	202	152	172	182
ΥΕ	25	156	119	89	101	107
	35	242	184	138	156	165

B. Το σενάριο μειώσεων στις επικουρικές με βάση το άθροισμα πάνω από τα 1.300 ευρώ με τις κύριες

ΚΥΡΙΑ	ΕΠΙΚΟΥΡΙΚΗ	ΑΘΡΟΙΣΜΑ	ΜΕΙΩΣΗ ΕΠΙΚΟΥΡΙΚΗΣ (*)	ΝΕΟ ΑΘΡΟΙΣΜΑ
1.200	150	1.350	112,5	1.312,5
1.250	170	1.420	127,5	1.377,5
1.300	190	1.490	142,5	1.442,5
1.350	210	1.560	157,5	1.507,5
1.400	230	1.630	172,5	1.572,5
1.450	250	1.700	175	1.625
1.500	270	1.770	189	1.689
1.550	290	1.840	203	1.753
1.600	310	1.910	217	1.817

*Μείωση 25% ως τα 250 ευρώ και 30% από τα 250 ευρώ και πάνω.

2 Μείωση μόνο των επικουρικών αλλά επί του αθροίσματος με τις κύριες συντάξεις πάνω από τα 1.300 ευρώ. Εδώ είναι πιθανό να μην μπει κανένα όριο στα ποσά των επικουρικών που θα μειωθούν, γιατί το κριτήριο είναι το άθροισμα που έχουν μαζί με την κύρια σύνταξη. Στο δεύτερο σενάριο, οι κύριες δεν μειώνονται, αλλά μειώνεται η συνολική σύνταξη λόγω

των επικουρικών. Η μείωση δεν αποκλείεται να πιάνει και το άθροισμα από τα 1.100 ή τα 1.200 ευρώ, ανάλογα με τα ποσοστά που θα αποφασιστούν.
Για παράδειγμα, με ένα μέσο ποσοστό μείωσης 25%, σε επικουρικές από τα 150 και πάνω, το ψαλίδι είναι πιθανό να ξεκινά από άθροισμα κύριας και επικουρικής 1.300 ευρώ. Αν η μείωση πιάσει και τις επικουρικές κάτω των 150 ευρώ, αλλά με μικρότερο ποσοστό

2. ΤΑΔΚΥ (υπάλληλοι ΟΤΑ)

Κατηγορία/έτη υπηρεσίας	Αρχική σύνταξη	Σύνταξη σήμερα (*)	Νέα σύνταξη με μείωση 25%-10%			
			Με περικοπή 25%	Με περικοπή 15%	Με περικοπή 10%	
ΠΕ	25	338	222,8	167,1	189,4	200,5
	35	524	311,9	233,9	265,1	280,7
ΤΕ	25	323	215,6	161,7	183,3	194,1
	35	500	301,2	225,9	256,0	271,1
ΔΕ	25	286	205,0	153,7	174,2	184,5
	35	444	285,2	213,9	242,4	256,6
ΥΕ	25	245	175,5	131,7	149,2	158,0
	35	380	246,8	185,1	209,8	222,2

* Με τις έως τώρα περικοπές και μετά την εισφορά ασθένειας 6%

(π.χ. 10% αντί 25% ή 30%), τότε θα γίνει σε χαμηλότερο άθροισμα κύριας και επικουρικής που εξετάζεται να ξεκινά από τα 1.000 ευρώ και πάνω.
Παράδειγμα: Κύρια σύνταξη 1.100 ευρώ και 120 ευρώ επικουρική (άθροισμα 1.220 ευρώ). Η μείωση δεν θα γίνει στα 1.220 ευρώ αλλά στα 120 ευρώ. Με το σχέδιο που εξετάζεται η επικουρική θα μειωθεί κατά 10%, οπότε θα διαμορφωθεί στα 108 ευρώ. Το νέο άθροισμα

κύριας και επικουρικής θα είναι 1.208 ευρώ με απώλεια 12 ευρώ για το συνταξιούχο. Σε κύρια σύνταξη 1.400 ευρώ με επικουρική 230 ευρώ (άθροισμα 1.630 ευρώ) η μείωση θα γίνει στα 230 ευρώ και εξετάζεται να είναι 25%. Η απώλεια για το συνταξιούχο θα είναι 57,5 ευρώ και το νέο άθροισμα σύνταξης θα είναι 1.400+172,5=1.572,5 ευρώ. Με τον τρόπο αυτόν οι μειώσεις στις επικουρικές ξεπερνούν τα 100 ευρώ το μήνα.

ΑΠΑΝΤΑΜΕ
στις ερωτήσεις σας

Στείλτε τα ερωτήματά σας: **Ελεύθερος Τύπος, Αγίας Λαύρας 2 & Σαρανταπόρου, Ν. Ηράκλειο, Τ.Κ. 14121 (Για το ένθετο «Ασφάλιση & Συντάξεις»), στο fax: 210-8113001 ή στην ηλεκτρονική διεύθυνση: asfalisi@e-typos.com**

ΤΟ ΔΙΚΗΓΟΡΙΚΟ ΓΡΑΦΕΙΟ «ΜΑΡΓΑΡΙΤΑ Γ. ΚΑΡΔΑΡΗ» ΔΙΝΕΙ ΜΕΣΑ ΑΠΟ ΤΟΝ «Ε.Τ.» ΕΓΚΥΡΕΣ
Ασφαλισμένος από το 1974 με 5.000

Τέλος Απριλίου του 2016 συμπληρώνω τα 100 έτη του 5ου έτους που χρειάζομαι για να βγω σε μειωμένη σύνταξη στα 62 μου χρόνια. Τον Μάιο του 2016 θα είμαι 64 ετών, είμαι ασφαλισμένος από το 1974 και έχω 5.000 έσοδα. Τι με συμβουλευετε να κάνω; Σας ευχαριστώ εκ των προτέρων.

Απ. Να καταθέσετε αίτηση συνταξιοδότησης άμεσα και να μην περιμένετε το 67ο έτος της ηλικίας σας.

Τρίτεκνη στο Δημόσιο

Ονομάζομαι Ειρήνη Αποστολοπούλου και στις 2/3/2016 συμπληρώω 31 χρόνια στο Δημόσιο. Είμαι 56 ετών και έχω 3 παιδιά (το μικρότερο ενηλικιώθηκε φέτος). Πού υπάγομαι; Μήπως πρέπει να εξαγοράσω χρόνια σπουδών; Ο πίνακας σχετικά με τις μητέρες με ανήλικα για ΔΕ-ΚΟ-τράπεζες ισχύει για το Δημόσιο; Ευχαριστώ για την ανταπόκρισή σας.

Απ. Ως τρίτεκνη μητέρα με συμπληρωμένη 20ετία το 2010,

Δημοσιογράφος στο ΕΤΑΠ-ΜΜΕ

Εργάζομαι ως δημοσιογράφος σε περιφερειακή εφημερίδα και είμαι ασφαλισμένος στο ΕΤΑΠ-ΜΜΕ. Το πρώτο μου ένσημο χρονολογείται από το 1980 (ΙΚΑ). Είμαι γεννηθείς στις 20/3/1964 και έχω ένα ανήλικο παιδί, 13 ετών. Συνολικά, έχω σήμερα 31 χρόνια υπηρεσίας. Πότε θα βγω στη σύνταξη; Με συμφέρει να αναγνωρίσω πλασματικά χρόνια και πόσα, για να βγω νωρίτερα, αν φυσικά μπορώ να συνταξιοδοτηθώ νωρίτερα; Ευχαριστώ.

Απ. Συνταξιοδοτείστε στα 62 με 40 έτη ασφάλισης. Με τη διάταξη αυτή μπορείτε να εξαγοράσετε έως 7 έτη πλασματικά.

μπορείτε να συνταξιοδοτηθείτε οποτεδήποτε και δεν σας επηρεάζουν οι αλλαγές του Ν. 4336/2015.

Εργαζόμενη στο ΙΚΑ και τραπεζικός

Παρακαλώ, έχω να σας υποβάλω δύο ερωτήματα. Το πρώτο ερώτημα αφορά σε γυναίκα, εργαζόμενη στο ΙΚΑ και γεννημένη τον

Ιούλιο του 1966. Συμπληρώνει το 2017 25 χρόνια ασφάλισης και ηλικία 51 ετών. Είναι μητέρα ανίκανου τέκνου για κάθε βιοποριστικό επάγγελμα με ποσοστό αναπηρίας 82% εφ' όρου ζωής (απόφαση ΚΕΠΑ 2015). Δικαιούται να πάρει σύνταξη με 25 χρόνια συνολικά από το ΙΚΑ άνευ ορίου

ηλικίας, όπως ίσχυε μέχρι τώρα, ή αλλάζει κάτι σε σχέση με τα όρια ηλικίας ή τα έτη ασφάλισης σύμφωνα με το νέο ασφαλιστικό νόμο;

Το δεύτερο ερώτημά μου αφορά σε άνδρα, εργαζόμενο (αδιαλείπτως) στην ΕΘΝΙΚΗ ΤΡΑΠΕΖΑ ΤΗΣ ΕΛΛΑΔΟΣ Α.Ε., γεννηθέντα στις 29/8/1961, με ημερομηνία έναρξης

ασφάλισης τις 2/10/1979 και αποκλειστικό Ταμείο το ΙΚΑ για το σύνολο των ασφαλιστικών εισφορών του. Πότε δικαιούται πλήρη σύνταξη από το ΙΚΑ και σε τι ποσοστό επί του μισθού του θα ανέχεται, με βάση τις ισχύουσες νομοθετικές διατάξεις; Σας ευχαριστώ πολύ.

Απ. Σχετικά με το πρώτο

σας ερώτημα, σύμφωνα με το νέο νόμο για τις μητέρες ανίκανων τέκνων δεν αλλάζει ο αριθμός των απαιτούμενων ετών ασφάλισης (25 έτη, 7.500 ημέρες εργασίας), αλλάζει μόνο η ηλικία, γιατί πλέον συνταξιοδοτούνται με τις προϋποθέσεις που ορίζει ο πίνακας 1 και συγκεκριμένα, για την περίπτωση που μας αναφέρετε, συνταξιοδοτείται στα 61 έτη και 2 μήνες. Όσον

Στο Ταμείο Εμπόρων από το 1980

Είμαι γεννημένος στις 14/8/1957 και είμαι στο Ταμείο Εμπόρων από τον Οκτώβριο του 1980 και στον σημερινό ΟΑΕΕ, χωρίς καμία διακοπή μέχρι και σήμερα. Έχω 6 μήνες στο ΙΚΑ πριν γίνω επαγγελματίας, 28 μήνες στρατιωτική θητεία και 2 παιδιά ανήλικα. Πότε μπορώ να πάω σύνταξη;

Απ. Μπορείτε με εξαγορά να συμπληρώσετε 35 έτη στο 2012 και να κατοχυρώσετε το δικαίωμα για συνταξιοδότηση στα 60 και 9 μήνες, σύμφωνα με τον πίνακα 1 του νέου νόμου. Σε διαφορετική περίπτωση, συνταξιοδοτείστε στα 62 με 40 έτη ασφάλισης.





Δικηγορικό γραφείο «Μαργαρίτα Γ. Κάρδαρη»
(ΙΚάρων 7-9, Π. Φάληρο Τ.Κ. 17563,
τηλέφωνα: 210-9841260 και 6975731307)

ΑΠΑΝΤΗΣΕΙΣ ΓΙΑ ΤΟ ΑΣΦΑΛΙΣΤΙΚΟ



Απ. Πρέπει να μας διευκρινίσετε αν για την εργασία σας στο δήμο είστε ασφαλισμένος για τον κλάδο σύνταξης στο ΤΣΜΕΔΕ και στο Δημόσιο ή μόνο σε έναν από τους δύο φορείς, ώστε να απαντηθεί ολοκληρωμένα και σωστά η ερώτησή σας.

Στο ΥΕΘΑ/ΓΕΣ/ΣΥΚΕΑ από το 1976

Σας παρακαλώ θερμά, δώστε μου μια διευκρίνιση σχετικά με τη μειωμένη σύνταξη. Εχω γεννηθεί στις 3/5/1953 και προσελήφθη στο Δημόσιο, σύμφωνα με το ΦΕΚ διορισμού, στις 6/4/1987.

Θεμελίωσα συνταξιοδοτικό δικαίωμα στις 31/12/2010 (υπηρεσία και στρατιωτική θητεία) και πρωτασφαλιστικά στο ΥΕΘΑ/ΓΕΣ/ΣΥΚΕΑ (3η ΜΟΜΑ) (δημόσιος φορέας) την 1η/7/1976.

Εχω προϋπηρεσία από ΜΟΜΑ και ΝΠΔΔ: 1 έτος, 2 μήνες και 16 ημέρες και εξαγόρασα τη στρατιωτική μου θητεία το 2006, διάρκειας 2 ετών, 4 μηνών και 21 ημερών.

Με την παλιά νομοθεσία, μπορούσα να συνταξιοδοτηθώ στο 60ό έτος της ηλικίας μου με μειωμένη σύνταξη και στο 65ο με πλήρη.

Πριν από την ψήφισή του Ν. 4336/14-8-2015, δηλαδή πριν από τις 18/8/2015, είχα την 25ετία (θεμελίωσα το 2010) και ήμουν 62,3 ετών, δηλαδή είχα θεμελιώσει και την ηλικία για μειωμένη σύνταξη.

Με την εφαρμογή του Ν. 4336/14-8-2015, για την περίπτωση μου ισχύει η παλιά νομοθεσία, δηλαδή μπορώ να φύγω με μειωμένη σύνταξη, με συμπληρωμένο το 63ο έτος αντί της πλήρους στο 65ο έτος; Ποια θα είναι η μείωση (ποινή) όταν θα λείπουν 2 έτη μέχρι τη συμπλήρωση του 65ου έτους;

Θα υπάρχει για την περίπτωση μου και πρόσθετη ποινή της τάξης του 10%; Σας ευχαριστώ.

Απ. Η μείωση είναι 4,5 % κα' έτος, αλλά η πλήρης σύνταξη είναι στα 66 χρόνια, σύμφωνα με τον πίνακα 2 του νέου νόμου για το νέο όριο ηλικίας που προβλέπεται σε σχέση με τη συμπλήρωση του 65ου έτους. Δεν θα έχετε πρόσθετη μείωση της τάξης του 10%.

Σε ΙΚΑ και Δημόσιο Ονομάζομαι Γιάννης Ανέμης, είμαι γεννημένος στις 18/10/1966 και έχω ασφάλιση στο ΙΚΑ από το 1981 μέχρι και το 1989 και 21 μήνες στρατιωτική θητεία.

Είμαι στο Δημόσιο από τις 20 Απριλίου 1989 έως και σήμερα και έχω 3 παιδιά, γεννημένα το 1998 τα δύο και το 2000 το τρίτο. Πότε βγαίνω σε σύνταξη;

Απ. Ως τρίτεκνος πατέρας, συνταξιοδοτείστε σύμφωνα με το νέο όριο ηλικίας που προβλέπει ο πίνακας 2 του νέου νόμου και συγκεκριμένα, συνταξιοδοτείστε με πλήρη σύνταξη στα 60 έτη και 2 μήνες.

Δημόσιος υπάλληλος από το 1981

Είμαι υπάλληλος στο Δημόσιο, διορισμένη στις 20/4/1981. Είμαι ανύπαντρη και έχω γεννηθεί στις 12/4/1951. Πότε μπορώ να πάρω σύνταξη;

Απ. Μπορείτε να συνταξιοδοτηθείτε οποτεδήποτε, γιατί έχετε συμπληρώσει και την ηλικία των 60 ετών και την 25ετία πριν από την ψήφισή του νέου νόμου.

Ανύπαντρη, διορισμένη στο Δημόσιο

Είμαι δημόσιος υπάλληλος, ανύπαντρη και έχω γεννηθεί την 1η/5/1959, ενώ διορίστηκα στις 28/4/1981. Πότε μπορώ να συνταξιοδοτηθώ;

Απ. Μπορείτε να συνταξιοδοτηθείτε μόλις συμπληρώσετε 35 έτη ασφάλισης.

Κτηνίατρος στο ΤΣΑΥ από το 1985



Είμαι γυναίκα, κτηνίατρος, χήρα και έχω γεννηθεί στις 29/3/1956. Εχω μία κόρη ενήλικη και διοριστικά στο Δημόσιο την 1η/4/1985 και έκτοτε υπηρετώ συνεχώς έως και σήμερα. Ως κτηνίατρος, πληρώνω εισφορά. Ως κτηνίατρος, πληρώνω εισφορά. Ως κτηνίατρος, πληρώνω εισφορά. Πότε μπορώ να συνταξιοδοτηθώ; Ευχαριστώ προκαταβολικά για τις πληροφορίες που παρέχετε.

Απ. Από το Δημόσιο μπορείτε να συνταξιοδοτηθείτε όταν συμπληρώσετε τα 31 έτη και 9 μήνες, λόγω κατοχύρωσης 25ετίας στο 2010. Στην ίδια ημερομηνία συνταξιοδοτείστε και από το ΤΣΑΥ, αρκεί να υποβληθεί το αίτημά σας εντός εξαμήνου από την πρώτη σας αίτηση. Σε διαφορετική περίπτωση, συνταξιοδοτείστε με δεύτερη αίτηση στα 67.

www.e-typos.com

ΑΔΑ: ΨΕΜ06Μ-8ΔΓ
Αριθ. Πρωτοκόλλου: 84020

ΑΠΟΦΑΣΗ
Ο ΔΗΜΑΡΧΟΣ ΑΘΗΝΑΙΩΝ

Εκκινώντας υπόψη:

1. Τις διατάξεις του άρθρου 59 του Ν. 3852/2010 «Νέα Αρχιτεκτονική της Αυτοδιοίκησης και της Αποκεντρωμένης Διοίκησης - Πρόγραμμα Καλλικράτης» (Α' 87), αναφορικά με τον τρόπο των Αντιδημάρχων.
2. Την υπ' αριθμ. πρωτ. 353221/10-9-2014 προγενέστερη απόφασή μας με την οποία ορίστηκαν οι Αντιδημάρχοι στο Δήμο Αθηναίων, όπως τροποποιήθηκε, συμπληρώθηκε και ισχύει σήμερα.
3. Την υπ' αριθμ. πρωτ. 212810/19-6-2015 προγενέστερη απόφασή μας με την οποία ορίστηκε ο κ. Αντώνης Καρετζόπουλος ως Αντιδημάρχος Δημοτικής Αστυνομίας και ο κ. Αντώνης Καρετζόπουλος ως Αντιδημάρχος Δημοτικής Αστυνομίας και Βιωματικής Κινητικότητας.
4. Την με αριθμ. πρωτ. 053132/18-2-2016 παράσταση του κ. Αντωνίου Καρετζόπουλου του Γεωργίου από τα αξιώματα του Δημοτικού Συμβούλου και του Αντιδημάρχου Δημοτικής Αστυνομίας και Βιωματικής Κινητικότητας.
5. Την υπ' αριθμ. πρωτ. 058115/23-2-2016 απόφαση από τον Δήμαρχο Αθηναίων της ανωτέρω (υπό 4) παράστασης του κ. Αντωνίου Καρετζόπουλου του Γεωργίου από τα αξιώματα του Δημοτικού Συμβούλου του Δήμου Αθηναίων και του Αντιδημάρχου Δημοτικής Αστυνομίας και Βιωματικής Κινητικότητας.
6. Την υπ' αριθμ. 026389/27-1-2016 προγενέστερη απόφασή μας με την οποία αναθέσαμε στον κ. Ελευθέριο (Λευτέρη) Παπαγιαννίδη του Μπαλά, χωρίς ενοχλή, την εποπτεία και το ανατονιστικό των δράσεων του Δήμου αναφορικά με θέματα μεταναστών και προσφύγων.
7. Την ανάγκη απρόσκοπτης λειτουργίας των Υπηρεσιών του Δήμου Αθηναίων.

ΑΠΟΦΑΣΙΖΟΥΜΕ

Ανακοινώμε την υπ' αριθμ. 026389/27-1-2016 προγενέστερη απόφασή μας Τροποποιούμε και συμπληρώνουμε την υπ' αριθμ. πρωτ. 353221/10-9-2014 προγενέστερη απόφασή μας και ορίζουμε τον Δημοτικό Σύμβουλο κ. Ελευθέριο (Λευτέρη) Παπαγιαννίδη του Μπαλά ως Αντιδημάρχο του Δήμου Αθηναίων με θητεία από 11-3-2016 μέχρι και 11-3-2017 και του μεταβιβάζουμε την άσκηση των αρμοδιοτήτων του Δήμου Αθηναίων αναφορικά με τα θέματα των μεταναστών και των προσφύγων.

Κατά τα λοιπά ισχύει η ως άνω υπ' αριθμ. πρωτ. 353221/10-9-2014 προγενέστερη απόφασή μας, όπως τροποποιήθηκε, συμπληρώθηκε και ισχύει σήμερα.

Η παρούσα να δημοσιευθεί σε μία τουλάχιστον ημερήσια εφημερίδα, σύμφωνα με το άρθρο 59 παρ. 6 του Ν. 3852/2010 και να αναρτηθεί στην ιστοσελίδα του Δήμου.

Αθήνα, 15/3/2016
Ο ΔΗΜΑΡΧΟΣ
ΓΙΩΡΓΟΣ ΚΑΜΙΝΗΣ

Παλιανή Αλιεύματα Εκκαθαριστής Φωτοβολταϊκού Σταθμού Παραγωγής Ηλεκτρικής Ενέργειας

Με την με αρ. πρωτ. Οικ. 12721/115/25-02-2016, απόφαση του Γενικού Γραμματέα Αποκεντρωμένης Διοίκησης Αττικής που εκδόθηκε κατ' εφαρμογή του άρθρου 8 του Ν.3488/2008 (ΦΕΚ Α/129), όπως ισχύει, και της με αριθμό πρωτ. Δ6/Φ1/οικ. 13310/18.06.2007 απόφασης του Υπουργού Ανάπτυξης με θέμα «Διαδικασία έκδοσης αδειών εγκατάστασης και λειτουργίας σταθμών παραγωγής ηλεκτρικής ενέργειας με χρήση ανανεώσιμων πηγών ενέργειας» (ΦΕΚ Β' 1153), χορηγήθηκε στην εταιρεία με την επωνυμία «ΕΛΛΗΝΙΚΑ ΠΙΤΕΡΑΛΙΑ ΑΝΑΝΕΩΣΙΜΗΣ ΠΗΓΗΣ ΕΝΕΡΓΕΙΑΣ Α.Ε.», όπως αυτή εκπροσωπείται νόμιμα, άδεια εγκατάστασης φωτοβολταϊκού σταθμού παραγωγής ηλεκτρικής ενέργειας (αρ. μητρώου σταθμού 20120801002), συνολικής ισχύος 4,56 MW. Ο εν λόγω σταθμός θα εγκατασταθεί στη θέση «Ο.Τ. 8 - Β.Π.Α. Διυλιστηρίων» του Δήμου Ασπροπύργου, Περιφερειακής Ενότητας Δυτικής Αττικής, Περιφέρειας Αττικής.

Η άδεια ισχύει για δύο (2) χρόνια από την έκδοσή της και μπορεί να παραταθεί, κατ' ανώτατο όριο, για δύο (2) ακόμα χρόνια.

αφορά στο δεύτερο ερώτημά σας, εάν εξαγοράσει 3 έτη πλασματικά, κατοχυρώνει συνταξιοδοτικό δικαίωμα στο 2011 και θα μπορεί να συνταξιοδοτηθεί όταν θα συμπληρώσει τα 60 και 6 μήνες. Εάν δεν εξαγοράσει, θα συνταξιοδοτηθεί στα 62 με 40 έτη ασφάλισης. Μέχρι και σήμερα, η σύνταξη υπολογίζεται εφόσον επιλεγεί από πλευράς αποδοχών η καλύτερη Σείτα στην τελευταία 10ετία.

Η αντιστοιχία είναι περίπου στο 60%-70%.

Στο ΤΣΜΕΔΕ από το 1983

Είμαι άνδρας, έχω γεννηθεί στις 10/8/1959 και έχω ανήλικο παιδί. Είμαι στο ΤΣΜΕΔΕ από τον Απρίλιο 1983 και από τον Μάιο του 1987 εργαζόμαι στο Δήμο Αθηναίων, τα 3 πρώτα χρόνια με σύμβαση και τα υπόλοιπα (από το 1990 έως και σήμερα) ως μόνιμος υπάλληλος. Θα ήθελα να σας ρωτήσω αν μπορώ και αν με συμφέρει να πάρω σύνταξη. Ευχαριστώ.



ΠΩΣ ΠΛΗΡΩΝΟΝΤΑΙ ΧΡΕΗ, ΠΩΣ ΑΞΙΟΠΟΙΟΥΝΤΑΙ ΟΙ ΠΛΑΣΜΑΤΙΚΟΙ ΧΡΟΝΟΙ

Ελεύθεροι επαγγελματίες: Τι κερδίζουν όσοι αποχωρήσουν πριν από το νέο νόμο

ΚΩΣΤΑΣ ΚΑΤΙΚΟΣ
kkatikos@e-typos.com

Γλιτώνουν τις μεγάλες μειώσεις και διασώζουν το μόνους των 220 ευρώ που μπαίνει στις συντάξεις του ΤΕΒΕ οι ελεύθεροι επαγγελματίες που θα προλάβουν να συνταξιοδοτηθούν πριν από το νέο ασφαλιστικό.

Όσοι είναι, μάλιστα, 60-62 ετών επισπεύδουν την έξοδο για να αποφύγουν και τις αυξημένες εισφορές που θα υπολογίζονται βάσει εισοδήματος στο 20% από το 2017.

Αν δεν επαρκεί ο χρόνος ασφάλισης, η λύση είναι στις αναγνωρίσεις πλασματικών ετών.

Οι 60άρηδες θα πρέπει να αναγνωρίσουν μέχρι

5 έτη για να συμπληρώσουν 35 χρόνια έως το 2012, ενώ, αν δεν πιάνουν τα 35, μπορούν να αναγνωρίσουν έως και 7 πλασματικά έτη για να συμπληρωθούν τα 40 χρόνια. Σε αυτή την περίπτωση θα αποχωρήσουν στα 62.

Όσοι αποχωρήσουν πριν από το νέο ασφαλιστικό και στο βαθμό που η ισχύς του νόμου αρχίζει από την ψήφισή του και μετά θα πάρουν σύνταξη η οποία θα υπολογιστεί με βάση τους ήδη ψηφισμένους νόμους. Το ποσοστό αναπλήρωσης δηλαδή δεν θα είναι αυτό που θα προβλέπει ο νέος νόμος αλλά αυτό που προβλέπει το καταστατικό του ΟΑΕΕ ή των επιμέρους τομέων του (ΤΕΒΕ, ΤΣΑ, ΤΑΕ). Ειδικά όσοι αποχωρούν με διατάξεις ΤΕΒΕ μπορεί να κρατήσουν και ένα τμήμα από το μόνους των 220 ευρώ, τουλάχιστον για τα χρόνια ασφάλισής τους έως το 2010. ■



Πώς συμπηφίζονται χρέη με σύνταξη

Όσοι χρωστούν μπορούν να συμπηφίσουν τις οφειλές τους με τη σύνταξη που θα πάρουν σε 40 δόσεις, αρκεί το χρέος τους να μην ξεπερνά τις 20.000 ευρώ και από αυτά οι 14.200 ευρώ να είναι μόνο εισφορές και οι υπόλοιπες 5.800 ευρώ οι προσαυξήσεις.

ΠΑΡΑΔΕΙΓΜΑ: Οφειλή 18.000 ευρώ. Οι 13.000 ευρώ από εισφορές και οι 5.000 ευρώ προσαυξήσεις. Γίνεται συμπηφισμός για 18.000 ευρώ σε 40 δόσεις που κρατούνται από τη σύνταξη. Εστω η σύνταξη βγαίνει στα 800 ευρώ. Οι 18.000 ευρώ διά του 40 μās κάνουν 450 ευρώ. Αυτή θα είναι η δόση που θα κρατείται από τη σύνταξη και θα συμπηφίζεται με την οφειλή. Δηλαδή το καθαρό ποσό σύνταξης είναι 350 ευρώ για 40 μήνες. Όταν σβήσει η οφειλή, η σύνταξη θα πάει στα 800 ευρώ.

Πόσα χρόνια αναγνωρίζονται για την 35ετία και την 40ετία

Ο συνολικός χρόνος που μπορεί να αναγνωριστεί για θεμελίωση και προσαύξηση της σύνταξης είναι:

Α. Μέχρι 4 έτη για όσους χρειάζονται συντάξιμο χρόνο για να συμπληρώσουν 35 έτη το 2011 και συνολικά 36, ώστε να βγουν είτε στα 60 αν τα έλκειαν πριν από τις 19/8/2015, είτε με το νέο όριο ηλικίας (60,3 μήνες έως 62) αν κλείνουν τα 60 μετά τις 19/8/2015.

Β. Μέχρι 5 έτη για όσους χρειάζονται συντάξιμο χρόνο για να συμπληρώσουν 35 έτη το 2012 και συνολικά 37, ώστε να βγουν στα 60-62.

Γ. Μέχρι 6 έτη για όσους χρειάζονται συντάξιμο χρόνο για να συμπληρώσουν 35 έτη από το 2013 και μετά, πλην όμως ο συνολικός τους χρόνος για σύνταξη θα πρέπει να είναι 40 έτη και η ηλικία εξόδου το 62ο έτος.

Δ. Μέχρι 7 έτη για όσους θεμελιώνουν δικαίωμα από την 1η/1/2014 και εφεξής και συνταξιοδοτούνται επίσης με 40 χρόνια στα 62.

Σε περίπτωση που δεν θεμελιωθεί συνταξιοδοτικό δικαίωμα με αναγνωρίσεις πλασματικών ετών τότε οι εισφορές που έχουν καταβληθεί δεν επιστρέφονται.

1. Ασφαλισμένοι που την 31η/12/10 είχε συμπληρώσει 34 έτη ασφάλισης μπορεί να αναγνωρίσει ένα έτος από στρατιωτική θητεία προκειμένου να συμπληρώσει την 35ετία και να πάρει σύνταξη στα 60.

2. Ασφαλισμένοι που είναι σήμερα 62 ετών και έως το 2012 32 έτη ασφάλισης με διακοπή έκτοτε μπορεί να αναγνωρίσει 5 έτη, οπότε θα συμπληρώσει 37 και θα βγει στη σύνταξη.

ΣΥΜΦΕΡΟΥΝ ΤΩΡΑ ΟΙ ΑΝΑΓΝΩΡΙΣΕΙΣ ΠΛΑΣΜΑΤΙΚΩΝ ΕΤΩΝ

Για τα πλασματικά έτη θα καταβάλουν τώρα ελάχιστη εισφορά 167,8 ευρώ το μήνα. Με το νέο ασφαλιστικό το κόστος αυξάνεται και ο κάθε μήνας αναγνώρισης θα υπολογίζεται με το 20% του ετήσιου εισοδήματός τους (αναγόμενο σε μηνιαία βάση).

Το κέρδος από την έξοδο στη σύνταξη με εξαγορές πλασματικού χρόνου είναι διπλό, καθώς στον ΟΑΕΕ υπάρχουν μυστικά στις αναγνωρίσεις ετών ασφάλισης που οδηγούν σε καλύτερη σύνταξη, ανάλογα με το τι αναγνωρίζεται από τους ασφαλισμένους. Και αυτό γιατί ο κάθε αναγνωριζόμενος χρόνος κατατάσσεται σε συγκεκριμένη ασφαλιστική κατηγορία αλλά και σε συγκεκριμένο χρονικό διάστημα. Για παράδειγμα, ο πλασματικός χρόνος παιδιών προστίθεται στο τέλος των ετών ασφάλισης, ενώ ο χρόνος από κενά ασφάλισης, σπουδές και στρατιωτική θητεία θα συνυπολογιστεί ως συντάξιμος στην αρχή της ασφάλισης και εξ αυτού του λόγου «μετακινούνται» οι επόμενες ασφαλιστικές κατηγορίες και τελικά προμοδοτούνται με υψηλότερη απόδοση στη σύνταξη.

Οι παλιοί μέχρι το 1992 ασφαλισμένοι μπορούν να αναγνωρίσουν μόνο τη στρατιωτική τους θητεία για να συμπληρώσουν 15ετία ή 35ετία έως το 2010.

Από το 2011 και μετά για να κάνουν αναγνωρίσεις θα πρέπει να έχουν οπωσδήποτε 12 έτη πραγματικής ασφάλισης, οπότε μπορούν να αξιοποιήσουν τους εξής πλασματικούς χρόνους:

1. Παιδιών.
2. Στρατιωτικής θητείας.
3. Σπουδών (τα χρόνια πτυχίου κάθε σχολής ΑΕΙ, ΤΕΙ, ΤΕΛ και επαγγελματικές σχολές).
4. Κενών διαστημάτων ασφάλισης.
5. Αποδεδειγμένη άσκηση επαγγέλματος πριν από την εγγραφή στα Μητρώα των πρώην Ταμείων ΤΕΒΕ-ΤΑΕ-ΤΣΑ.

Οι νέοι μετά το 1993 ασφαλισμένοι μπορούν να αναγνωρίσουν πλασματικούς χρόνους, αλλά για να συνταξιοδοτηθούν με τις προϋποθέσεις που ισχύουν από την 1η/1/2013 και μετά, δηλαδή για σύνταξη είτε στα 62 με 40 έτη ασφάλισης είτε στα 67 ή 62 (μειωμένη) με λιγότερα έτη.

Επιλογή του πιο συμφέροντος τρόπου υπολογισμού σύνταξης

Στον ΟΑΕΕ η σύνταξη υπολογίζεται με συντελεστή 2% επί του ποσού των ασφαλιστικών κατηγοριών για κάθε έτος ασφάλισης. Ενώ στο ΤΕΒΕ ο συντελεστής είναι 3%. Και επιπλέον το πρώην ΤΕΒΕ καταβάλλει το ημί των 220 ευρώ, ενώ κάτι ανάλογο δεν ισχύει ούτε στο ΤΑΕ ούτε στο ΤΣΑ.

Τι αποδίδουν τα πλασματικά έτη στις συντάξεις του ΟΑΕΕ

- Με 3 έτη σπουδών και συνολικά 36 έτη σύνταξη 1.360 ευρώ μικτά.
- Με 3 έτη λόγω παιδιών και συνολικά 36 έτη, σύνταξη 1.319 ευρώ μικτά.
- Με 2,5 έτη από στρατιωτική θητεία και συνολικά 36 χρόνια, σύνταξη 1.413 ευρώ μικτά.