



# Ψιχουλα οι νέες επικουρικές

**Σήμερα οι πρώτες  
2.000 συντάξεις!  
Το «ψαλίδισμα»  
φτάνει έως και 70%**

Ρεπορτάζ  
**Στέλιος Κράβηγου**  
skraloglou@dimokratianews.gr

**Φ**ιλοδώρημα θα θυμίζον οι πρώτες 2.000 επικουρικές που θα χορηγηθούν σήμερα στους δικαιούχους, οι οποίοι περιμένουν στην ουρά από την 1/1/2015!

Η νέα μέση επικουρική ανέρχεται στα 157 ευρώ, σύμφωνα με τον νέο τρόπο υπολογισμού, που ισχύει για όλους τους ασφαλισμένους σε Δημόσιο και ιδιωτικό τομέα από το 2015 και μετά.

Βαρύτερες απώλειες θα υποστούν οι χαμηλόμισθοι του ιδιωτικού τομέα, που θα πάρουν επικουρική ακόμα και 30-40 ευρώ.

Σήμερα θα πληρωθούν αιτήσεις που έγιναν από το πρώτο εξάμηνο του 2015 και αφορούν τους εξής κλάδους του ΕΤΕΑΕΠ:

- ΤΕΑΔΥ - δημόσιοι υπάλληλοι και ειδικότερα πρώην υπάλληλοι του υπουργείου Οικονομικών.
- ΤΕΑΠΟΚΑ - υπάλληλοι ασφαλιστικών ταμείων και νοσοκομείων.
- ΤΕΑΥΝΤΠ - ναυτιλιακοί και τουριστικοί πράκτορες.
- ΤΕΑΧ - χημικοί.
- ΤΕΑΕΠΕ - ιδιωτικοί εκπαιδευτικοί.

Οι εκκρεμότητες στο ΕΤΕΑΕΠ αγγίζουν τις 115.000, η συντριπτική πλειονότητα των οποίων, δηλαδή οι 92.000, αφορούν αιτήσεις από 1η/1/2015 και μετά (νέο σύστημα). Από οκτώ έως πάνω από 30 μήνες εκκρεμούν 73.930 συντάξεις, δηλαδή το 80% των αιτήσεων από τον Ιανουάριο του 2015 και μετά.

Άλλες 18.630 εκκρεμούν για μικρότερο χρονικό διάστημα, δηλαδή από έναν έως επτά μήνες. Η συντριπτική πλειονότητα, δηλαδή περίπου 70.000, αφορά μισθωτούς στον δημόσιο και τον ιδιωτικό τομέα. Παράγοντες της ασφάλισης

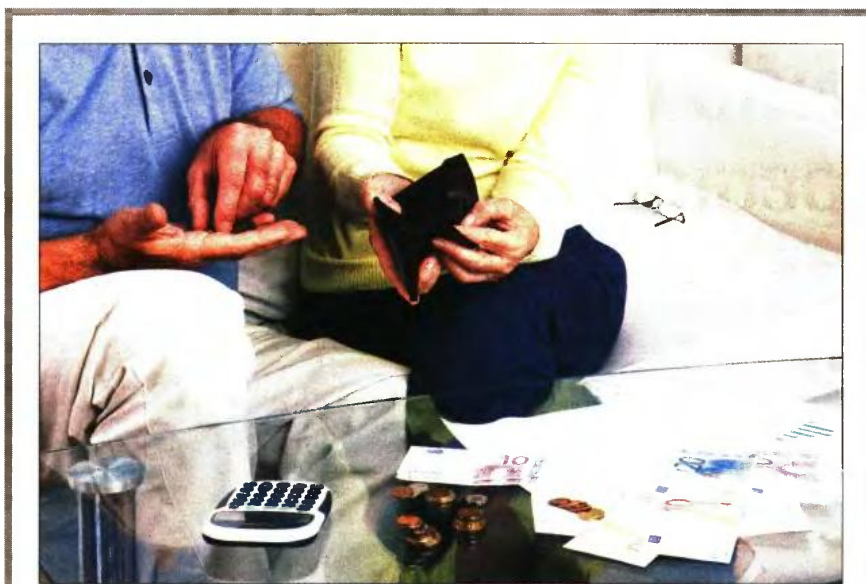

## Ποια επαγγέλματα χάνουν τα περισσότερα

**ΔΗΜΟΣΙΟΙ** υπάλληλοι, ελεύθεροι επαγγελματίες, μηχανικοί, χαμηλόμισθοι του πρώην ΙΚΑ, χημικοί, αστυνομικοί, πυροσβέστες θα δουν μικρότερες μειώσεις στις επικουρικές σε σχέση με το παλιό καθεστώς.

Αντίθετα, σημαντικές μειώσεις έχουν τραπεζοϋπάλληλοι, εμποροϋπάλληλοι, πρώην εργαζόμενοι σε ΔΕΚΟ, πλυν της ΔΕΗ, υπηλόμισθοι του πρώην ΙΚΑ, ναυτιλιακοί - τουριστικοί πράκτορες κ.ά. Ας δούμε μερικά παραδείγματα:

**Παράδειγμα 1:** Δημόσιος υπάλληλος ΔΕ έχει υποβάλει αίτηση συνταξιοδότησης με 30 έτη ασφάλισης και το καθεστώς του πατέρα ανηλίκου. Με τις αποδοχές που θα αποτελέσουν βάση υπολογισμού της επικουρικής σύνταξης να υπολογίζονται με τον Δείκτη Τιμών Καταναλωτή και να φτάνουν τα 1.100 ευρώ και με συμπληρωμένα 30 έτη ασφάλισης, το ποσό της επικουρικής σύνταξής του από το ΤΕΑΔΥ / ΕΤΕΑΕΠ θα διαμορφωθεί στα 108 ευρώ.

**Παράδειγμα 2:** Ασφαλισμένος στο ΙΚΑ με αποδο-

χές να φτάνουν τα 1.800 ευρώ και με συμπληρωμένα 35 έτη ασφάλισης. Το επικουρικό ποσό της σύνταξής του από το ΕΤΕΑΜ / ΕΤΕΑΕΠ θα διαμορφωθεί στα 252 ευρώ.

**Παράδειγμα 3:** Ασφαλισμένος στο ΙΚΑ γίνεται 67 ενώ έχει συμπληρώσει 23 έτη ασφάλισης. Με τις αποδοχές του που θα αποτελέσουν βάση υπολογισμού της επικουρικής σύνταξης να είναι της τάξης των 700 ευρώ, το ποσό της σύνταξής του από το ΕΤΕΑΜ / ΕΤΕΑΕΠ θα διαμορφωθεί στα 64 ευρώ.

**Παράδειγμα 4:** Δημόσια υπάλληλος ΠΕ θεμελιώσει συνταξιοδοτικό δικαίωμα με 25έτια πριν από το 2010. Σήμερα με συμπληρωμένα 35έτια και το 59ο έτος της ηλικίας της μπορεί να αποχωρήσει με πλήρη σύνταξη. Με τις αποδοχές της που θα αποτελέσουν βάση υπολογισμού της επικουρικής σύνταξης να είναι της τάξης των 1.600 ευρώ, το ποσό της επικουρικής σύνταξής της από το ΤΕΑΔΥ / ΕΤΕΑΕΠ θα διαμορφωθεί στα 224 ευρώ.

εκτιμούν ότι οι επικουρικές που θα εκδοθούν εντός του 2018 για μεν τους ασφαλισμένους μετά το 1993 θα είναι μειωμένες κατά 40%, για δε τους ασφαλισμένους πριν από το 1993 η μείωση θα αγγίζει το 70% μαζί με την κατάργηση των οικογε-

νειακών επιδομάτων - σε σχέση με τα ποσά που θα λάμβαναν το 2014.

Για παράδειγμα, εργαζόμενος στον ιδιωτικό τομέα με 15 χρόνια ασφάλισης και αμοιβή 800 ευρώ θα πάρει επικουρική 54 ευρώ. Αν ο ασφαλιστικός βίος του είναι 20 έτη,

θα πάρει επικουρική 64,8 ευρώ. Και στις δύο περιπτώσεις, οι συνταξιούχοι έως το 2014 θα λάμβαναν επικουρική 140 ευρώ, που ήταν και το χαμηλότερο όριο του πρώην επικουρικού ταμείου του ΙΚΑ, δηλαδή η μείωση θα αγγίζει το 61%.

**Οδηγός για να υπολογίσετε τι θα πάρετε**

**Παραδείγματα ανά περίπτωση**

**Ο ΓΕΝΙΚΟΣ** κανόνας υπολογισμού της επικουρικής σύνταξης είναι πως το σύστημα «αποδίδει» πλέον 0,45% του μισθού για κάθε έτος ασφάλισης.

Ετσι, αν ο ασφαλισμένος φεύγει με 35έτια, θα πάρει το 15,75% του μισθού του ως επικουρική, αν φεύγει με 40έτια, θα πάρει το 18% κ.ο.κ. Με τον τρόπο αυτό υπολογίζεται το μεικτό ποσό της επικουρικής.

Εάν μάλιστα αφαιρεθεί η εισφορά 5,2% που ισχύει από το 2014 σε όλες τις καταβαλλόμενες (παλιές και νεοεκδοθείσες επικουρικές) συντάξεις, καθώς και η εισφορά 6% για ασθένεια, βρίσκεται το καθαρό -προ φόρου- ποσό σύνταξης.

### Απώλειες

Για παράδειγμα, εργαζόμενος με 35 έτη ασφάλισης και μέσο όρο αποδοχών (από 2002 ως 2015) τα 1.300 ευρώ. Η επικουρική υπολογίζεται έως εξής:

- Βρίσκετε τον συντελεστή: 35 έτη X 0,45 = 15,75%
- 1.300 ευρώ X 15,75% = 204,75 ευρώ (μεικτό ποσό)
- 204,75 ευρώ - 22,93 ευρώ (κρατήσεις 11,2%) = 181,82 ευρώ (καθαρό ποσό).

Σύμφωνα με τους ειδικούς, κάτω από τα 30 έτη ασφάλισης υπάρχουν απώλειες που αυξάνονται σημαντικά όσο μειώνεται ο χρόνος ασφάλισης. Σημαντικά χαμένοι είναι όσοι συνταξιοδοτούνται με 15έτιες ή 20έτιες και χαμηλές αποδοχές.



## ΕΤΑΙΡΙΚΗ ΚΟΙΝΩΝΙΚΗ ΥΠΕΥΘΥΝΟΤΗΤΑ / ΣΥΝΕΝΤΕΥΞΗ

στον Παναγιώτη Ζαΐμη - pnszms@gmail.com

## Τα ιδεώδη της ανάπτυξης και η εταιρική κοινωνική υπευθυνότητα

**Η** ιδέα ότι οι επιχειρήσεις φέρουν ευθύνες που ξεπερνούν τις υποχρεώσεις προς τους μετόχους τους δεν είναι καινούργια. Η έννοια της εταιρικής κοινωνικής υπευθυνότητας αποτελεί μια αρχή που ταιριάζει στην οικονομία της ελεύθερης αγοράς, όπου όμως η επιδίωξη του ατομικού κέρδους δεν γίνεται σε βάρος της συλλογικής ή κοινωνικής ευημερίας. Τα τελευταία χρόνια δεν είναι ασυνήθιστο επιχειρηματικοί κολοσσοί να διαθέτουν διόλου ευκαταφρόνητο μέρος του κεφαλαίου τους για τέτοιου είδους δράσεις. Ωστόσο, ο αδιαμφισβήτητος συγκρουσιακός χαρακτήρας των εμπορικών και ηθικών επιδιώξεων μιας επιχείρησης δημιουργεί συχνά δισταγμούς στη χάραξη μιας κοινωνικά υπεύθυνης εταιρικής πολιτικής.

*Ο Αντώνης Γκορτζής\**, τέως πρόεδρος του Ευρωπαϊκού Δικτύου Επιχειρηματικής Ηθικής και πρόεδρος του Ευρωπαϊκού και Ελληνικού Ινστιτούτου Επιχειρηματικής Ηθικής, μιλά στην Οικονομική για τη σημασία της εταιρικής κοινωνικής υπευθυνότητας στις ελληνικές επιχειρήσεις.

**Ποιοι θεωρείτε πως είναι οι βασικοί άξονες στους οποίους επικεντρώνεται η στρατηγική εταιρικής υπευθυνότητας στην Ελλάδα;**

Στην Ελλάδα οι πρώτες εταιρείες που ασχολούνται με δράσεις εταιρικής υπευθυνότητας εμφανίζονται γύρω στη δεκαετία του '80. Αυτές οι επιχειρήσεις, πέρα από τους στόχους και την κερδοφορία, έλεγαν πως πρέπει να βρίσκονται κοντά στην κοινωνία, παρέχοντας βοήθεια είτε στο περιβάλλον είτε σε ευάλωτες κοινωνικές ομάδες. Έτσι, ένα κομμάτι της κερδοφορίας πήγαινε στοχευόμενα σε παροχές που θα βοηθούσαν το κοινωνικό σύνολο. Αυτός ήταν και συνεχίζει να είναι ο βασικός άξονας, ωστόσο υπάρχουν επιχειρήσεις που χρησιμοποιούν λανθασμένα τις δράσεις αυτές, ως ένα εργαλείο για να κάνουν πωλήσεις. Πλέον όμως η προσέγγιση της στρατηγικής είναι ευρύτερη και δεν επικεντρώνεται απλώς στις ΕΚΕ, αλλά σε αυτό που λέμε «επιχειρηματική ηθική», η οποία έχει να κάνει τόσο με την εκπαίδευση του προσωπικού μιας επιχείρησης όσο και με την εταιρική διακυβέρνηση αυτή καθαυτή.



Αντώνης Γκορτζής

**Ποια οφέλη μπορεί να αποκομίσει μια επιχείρηση από την ενσωμάτωση δράσεων εταιρικής υπευθυνότητας στη στρατηγική της;**

Οι ΕΚΕ γίνονται έτσι ώστε οι επιχειρήσεις να βοηθήσουν κάποιες κοινότητες είτε ανθρωπιστικά είτε περιβαλλοντολογικά. Υπάρχουν φυσικά εταιρείες οι οποίες δεν θέλουν να εξωτερικεύουν το κοινωνικό τους προφίλ. Κατά τη γνώμη μου, τα οφέλη είναι πολλαπλά τόσο για την ίδια

την επιχείρηση όσο και για τον ευρύτερο επιχειρηματικό τομέα μιας χώρας. Οι δράσεις εταιρικής κοινωνικής υπευθυνότητας συμβάλλουν στη δημιουργία μιας επιχειρηματικής κουλτούρας, που ολοένα και περισσότερες εταιρείες επιλέγουν να ακολουθήσουν. Βέβαια, δεν μπορώ να παραλείψω πως οι ΕΚΕ εδραίωνουν μια επιχείρηση στον χώρο και χτίζουν την εμπιστοσύνη των καταναλωτών. Αποτελούν ουσιαστικά μια δικλείδα ασφαλείας για μια επιχείρηση σε περίπτωση κρίσης.

**Θεωρείτε ότι η πρακτική της εταιρικής υπευθυνότητας αποφέρει κέρδη στις επιχειρήσεις;**

Βεβαίως, αλλά με πιο έμμεσο τρόπο από ό,τι οι ενέργειες μάρκετινγκ. Οι δράσεις κοινωνικής υπευθυνότητας βελτιώνουν σημαντικά την εικόνα μιας επιχείρησης και προκαταλαμβάνουν θετικά τους καταναλωτές. Μάλιστα, τα στοιχεία των ερευνών δείχνουν ότι οι εταιρείες που διαθέτουν υψηλό επίπεδο ΕΚΕ έχουν και καλύτερα οικονομικά αποτελέσματα. Αντίστοιχα, και οι χώρες με υψηλό επίπεδο κοινωνικής υπευθυνότητας έχουν καλύτερες οικονομικές καταστάσεις.





**Από τη δική τους μεριά, οι καταναλωτές πώς πιστεύετε ότι διακρίνουν και αξιολογούν αυτού του είδους τις δράσεις;**

Σε ένα μεγάλο ποσοστό οι καταναλωτές διακρίνουν θετικά τις δράσεις κοινωνικής υπευθυνότητας. Ο καταναλωτής παρακολουθεί το έργο το οποίο γίνεται, το κρατά στο πίσω μέρος του μυαλού του και όταν έρχεται η ώρα να επιλέξει προτιμά εταιρείες με έντονη δραστηριότητα ΕΚΕ. Ωστόσο, η συζήτηση δεν πρέπει να μένει μόνο στους καταναλωτές. Η εταιρική κοινωνική υπευθυνότητα είναι το ίδιο σημαντικό και για κοινωνικούς εταίρους όπως είναι οι προμηθευτές, οι πιστωτές και οι τράπεζες, οι εργαζόμενοι, οι αρχές, οι ομάδες πίεσης και όλοι όσοι αποτελούν το έμμεσο και άμεσο περιβάλλον της εταιρείας.

**Πόσο διαδεδομένη είναι η υλοποίηση δράσεων κοινωνικής υπευθυνότητας στις ελληνικές επιχειρήσεις και πόσο ευαισθητοποιημένες-εξοικειωμένες είναι με αυτό;**

Στις μεγάλες επιχειρήσεις είναι αρκετά διαδεδομένη. Σε ό,τι αφορά πολυεθνικές εταιρείες, η στρατηγική σχεδιάζεται και επιβάλλεται από τη μητρική. Στις υπόλοιπες επιχειρήσεις δεν είναι μια πρακτική τόσο διαδεδομένη, καθώς πλέον σε μεγάλο βαθμό έχουν περιοριστεί πολύ τα κονδύλια που διαθέτουν για τέτοιες δράσεις. Όμως, η αλήθεια είναι ότι στην προκειμένη φάση θα ήθελα να δω το ελληνικό κράτος να βγαίνει μπροστά. Έχοντας

πάντα μια σοβαρή θεσμική θέση, το κράτος πρέπει να συμβουλευτεί τους οργανισμούς που ασχολούνται με το κομμάτι της επιχειρηματικής ηθικής και να θέσει κανόνες που θα ωθούν περισσότερες εταιρείες να ασχοληθούν με δράσεις κοινωνικής υπευθυνότητας. Στην Ευρώπη έχουν ήδη ξεκινήσει δράσεις που αφορούν τη βιωσιμότητα των επιχειρήσεων.

**Όντως στην Ευρώπη υπάρχει ένα κανονιστικό πλαίσιο που αναγκάζει τις μεγάλες επιχειρήσεις να δημοσιεύουν τον απολογισμό ΕΚΕ. Θεωρείτε ότι στην Ελλάδα πρέπει να υπάρξει κάτι αντίστοιχο;**

Ασφαλώς, και ίσως στην Ελλάδα θα πρέπει να είναι πιο αυστηρό, χωρίς ωστόσο να συνδυαστεί με κυρώσεις, πρόστιμα και φόβο. Σύντομα και στην Ελλάδα θα πρέπει οι επιχειρήσεις να δημοσιεύουν απολογισμό κοινωνικής υπευθυνότητας, ακολουθώντας το παράδειγμα χωρών όπως η Ολλανδία, που είναι πολύ μπροστά σε θέματα επιχειρηματικής ηθικής και κοινωνικής υπευθυνότητας. Όμως για να δημιουργηθεί αυτό το πλαίσιο απαιτείται περισσότερη δουλειά και προσπάθεια από τη μεριά του κράτους, αλλά και ανθρώπων που καταλαβαίνουν τη σημασία αυτών των δράσεων.

**Τα τελευταία χρόνια παρατηρείται μια εντατικοποίηση των δράσεων κοινωνικής εταιρικής υπευθυνότητας, αλλά θα λέγαμε πως έχουν μάλλον μονοδιάστατο χαρακτήρα και κυρίως πε-**

**ριορίζονται στο περιβάλλον. Πώς το σχολιάζετε αυτό;**

Πράγματι, οι δράσεις κοινωνικής υπευθυνότητας στην Ελλάδα είναι συχνά μονοδιάστατες, αλλά νομίζω τα τελευταία χρόνια πέρα από τις περιβαλλοντικές δράσεις που γίνονται το βάρος έχει πέσει στους κοινωνικά αδύναμους – δηλαδή φαίνεται να γίνονται δράσεις που αφορούν τους πολύτεκνους ή φτωχές οικογένειες. Επίσης, γίνονται δράσεις που αφορούν την παιδεία και τη νεανική ανεργία. Για παράδειγμα, δίνονται υποτροφίες σε νέους ανθρώπους που σπουδάζουν ή δίνονται ευκαιρίες απασχόλησης σε ανέργους. Σε κάθε περίπτωση όμως οι δράσεις θα πρέπει να είναι αποτελεσματικές και να έχουν εύρος.

**Κλείνοντας, κατά την άποψή σας πόσο εύκολο είναι για μια επιχείρηση να συνδυάσει την αρετή της κοινωνικής αλληλεγγύης και υπευθυνότητας με την καινοτομία και το επιχειρείν;**

Πιστεύω ότι οι επιχειρήσεις σήμερα επιδιώκουν να δημιουργούν αγαθά που είναι περισσότερο καινοτόμα αλλά πάντα στο πλαίσιο της βιωσιμότητας. Δηλαδή επιδιώκουν να καινοτομήσουν βελτιώνοντας την ποιότητα των προϊόντων τους, χωρίς ωστόσο να καταστρέφουν το περιβάλλον ή να επιφέρουν άλλες επιπτώσεις στην κοινωνία εν γένει. Οι καινοτόμες επιχειρήσεις είναι ιδιαίτερα ανοιχτές στο κομμάτι της εταιρικής κοινωνικής υπευθυνότητας, καθώς πάντα αποβλέπουν στο μέλλον και άρα έχουν πάντα στο μυαλό τους το επόμενο βήμα. Οι άνθρωποι που είναι αφοσιωμένοι στην έννοια της υπευθυνότητας είναι αυτοί που ψάχνουν και που τελικά βρίσκουν βιώσιμες λύσεις για την ανάπτυξη της κοινωνίας. 08

*Ο Αντώνης Γκορτζής έχει διανύσει με μεγάλη επιτυχία μια μακρόχρονη επαγγελματική πορεία στον όμιλο UNILEVER στην Ελλάδα και το εξωτερικό, και θεωρείται μία από τις εξέχουσες φυσιογνωμίες στον χώρο του μάρκετινγκ, της επικοινωνίας και των ΜΜΕ. Έχει διατελέσει πρόεδρος του Παγκόσμιου Συνδέσμου Διαφημιζομένων (WFA) και έχει τιμηθεί με το ειδικό βραβείο πολυετούς προσφοράς στο μάρκετινγκ από την Ελληνική Εταιρεία Διοίκησης Επιχειρήσεων. Τέλος, έχει αναπτύξει σημαντική δράση σε πληθώρα συλλογικών οργάνων, διατελώντας πρόεδρος του ΣΔΕ, ΓΓ ΕΒΕΠ, αντιπρόεδρος στην ΠΑΙΔΕΙΑ ΑΡΙΣΤΕΙΑ και πρόεδρος της One Team.*

### 3. ΛΕΜΕ ΟΧΙ ΣΤΑ ΝΕΑ ΘΡΗΣΚΕΥΤΙΚΑ ΔΙΑΦΗΜΙΣΗ

Μέσο: . . . . . ΕΛΕΥΘΕΡΗ ΩΡΑ

Ημ. Έκδοσης: . . .02/03/2018 Ημ. Αποδελτίωσης: . . .02/03/2018

Σελίδα: . . . . . 17



# ΛΕΜΕ ΟΧΙ ΣΤΑ ΝΕΑ ΘΡΗΣΚΕΥΤΙΚΑ



**ΚΥΡΙΑΚΗ 4/3/18  
ΩΡΑ 13:00**



# ΠΡΟΠΥΛΑΙΑ ΣΥΜΜΑΛΗΤΗΡΙΟ ΚΑΙ ΠΟΡΕΙΑ

**ΚΕΝΤΡΙΚΟΣ ΟΜΙΛΗΤΗΣ  
ΗΡΑΚΛΗΣ ΡΕΡΑΚΗΣ**

ΚΑΘΗΓΗΤΗΣ ΠΑΙΔΑΓΩΓΙΚΗΣ - ΧΡΙΣΤΙΑΝΙΚΗΣ ΠΑΙΔΑΓΩΓΙΚΗΣ ΤΗΣ ΘΕΟΛΟΓΙΚΗΣ ΣΧΟΛΗΣ ΤΟΥ ΑΠΘ & ΠΡΟΕΔΡΟΣ ΤΗΣ ΠΑΝΕΛΛΗΝΙΑΣ ΕΝΩΣΕΩΣ ΘΕΟΛΟΓΩΝ (ΠΕΘ)

**«Η ΧΡΙΣΤΟΜΑΧΙΑ ΣΤΑ ΝΕΑ ΘΡΗΣΚΕΥΤΙΚΑ ΚΑΙ  
ΟΙ ΣΥΝΕΠΕΙΕΣ ΤΗΣ ΣΤΗΝ ΑΓΩΓΗ ΤΩΝ ΝΕΩΝ ΜΑΣ»**

#### ΔΙΟΡΓΑΝΩΣΗ

Ανωτάτη Συνομοσπονδία Πολυτέκνων Ελλάδος (Α.Σ.Π.Ε.)  
Ένωμένη Ρωμοσύνη (Ε.Ρ.Ω.)  
Έστια Πατερικών Μελετών  
Πανελλήνια Ένωση Θεολόγων (Π.Ε.Θ.)  
Πανελλήνια Ένωση Φίλων των Πολυτέκνων (Π.Ε.ΦΙ.Π.)  
Πανελληνιος Όρθοδοξος Ένωσις (Π.Ο.Ε.)  
Πανελλήνιος Ένωσις Γονέων «Ή Χριστιανική Αγωγή» (ΓΕΧΑ)  
Σύλλογος Όρθοδοξου Ίεραποστολικής Δράσεως «Ο ΜΕΓΑΣ ΒΑΣΙΛΕΙΟΣ»

**ΕΠΙΣΤΡΟΦΗ  
ΒΙΒΛΙΟΥ  
ΘΡΗΣΚΕΥΤΙΚΩΝ**



#### 4. ΒΑΘΙΕΣ ΕΙΝΑΙ ΟΙ ΠΛΗΓΕΣ ΤΟΥ ΕΦΚΑ

Μέσο: . . . . . ΚΑΘΗΜΕΡΙΝΗ

Ημ. Έκδοσης: . . .02/03/2018 Ημ. Αποδελτίωσης: . . .02/03/2018

Σελίδα: . . . . . 32



## Βαθιές είναι οι πληγές του ΕΦΚΑ

**Οργανωτικού** χαρακτήρα προβλήματα αλλά και παθογένειες ετών, παράλληλα με τις συνέπειες της δημοσιονομικής και οικονομικής κρίσης, δημιουργούν σκιές στην πλεονασματική λειτουργία του ΕΦΚΑ. Παρότι χθες, κατά τη συνάντηση της ηγεσίας του ενιαίου φορέα με τα τεχνικά κλιμάκια των δανειστών, η συζήτηση έγινε σε θετικό κλίμα, το στρατηγικό σχέδιο του υπερταμείου που δημοσιοποιήθηκε χτύπησε δυνατό κερμανάκι. Μεταξύ των εξωτερικών πληγών του συστήματος συγκαταλέγονται η γήρανση και η υπογεννητικότητα, η συρρίκνωση του πληθυσμού στις παραγωγικές ηλικίες, η περιορισμένη αναλογία ασφαλισμένων προς συνταξιούχους και η επιδείνωση στην αντιστοιχία εισφορών και καταβαλλόμενων συντάξεων. Όσο για τα εσωτερικά προβλήματα, περιλαμβάνονται, μεταξύ άλλων, η έλλειψη ολοκληρωμένου πληροφοριακού συστήματος, σύγχρονων υποδομών και ενοποιημένου ψηφιοποιημένου ασφαλιστικού ιστορικού αλλά και ο τεράστιος όγκος φυσικών αρχείων που διαφοροποιούνται ανά φορέα ως προς τη μορφή και τον τόπο διατήρησής τους.



## 5. ΚΛΕΙΝΟΥΝ ΟΙ ΠΥΛΕΣ ΤΩΝ ΣΤΑΘΜΩΝ ΤΟΥ ΜΕΤΡΟ

Μέσο: . . . . . ΕΣΤΙΑ

Ημ. Έκδοσης: . . . 02/03/2018 Ημ. Αποδελτίωσης: . . . 02/03/2018

Σελίδα: . . . . . 4



# Ἐν συντομία

## Κλείνουν οί πύλες τῶν σταθμῶν τοῦ Μετρό

**ΟΛΟΚΛΗΡΩΝΕΤΑΙ** ἡ ἐφαρμογή τοῦ ἠλεκτρονικοῦ εἰσιτηρίου στίς ἀστικές συγκοινωνίες τῶν Ἀθηνῶν, ἀφοῦ ἐντός τοῦ πρώτου δεκαπενθημέρου τοῦ Μαρτίου κλείνουν σταδιακῶς οί πύλες σέ σταθμούς τοῦ Μετρό καί τοῦ ἠλεκτρικοῦ, ὁπότε θά εἶναι ἀπαραίτητη ἡ χρῆσις τοῦ εἰσιτηρίου γιά τήν εἴσοδο τῶν ἐπιβατῶν. Τήν προσεχῆ Κυριακή 4 Μαρτίου κλείνουν οί πύλες τοῦ σταθμοῦ Συντάγματος, ὅπου θά παραμείνει ἀνοικτή ἡ πύλη πού προορίζεται γιά τά ΑμεΑ. Καί αὐτή ὁμως θά κλείσει μέχρι τίς 15 Μαρτίου, ὁπότε καί θά ὀλοκληρωθεῖ ἡ ἐφαρμογή τοῦ συστήματος ἐλεγχόμενης εἰσόδου σέ ὅλους τοὺς σταθμούς.

Ἐν τῷ μεταξύ, ἀπό τόν ΟΑΣΑ ἀνεκοινώθη ὅτι ἔχουν ἐκδοθεῖ περισσότερες ἀπό 540.000 προσωποποιημένες κάρτες ΑΤΗ.ΕΝΑ Card, κάτι τό ὁποῖο ἀναδεικνύει τήν δυναμική τοῦ ἠλεκτρονικοῦ εἰσιτηρίου. Σέ ἀνέργους καί ΑμεΑ ἔχουν ἐκδοθεῖ περί τίς 45.000 προσωποποιημένες κάρτες, μέσω ἐιδικῆς ἐφαρμογῆς διά τῆς ὁποίας πιστοποιεῖται τό δικαίωμά τους γιά δωρεάν μετακίνηση.

Ἐπισημαίνεται ὅτι πέρα ἀπό τίς κάρτες ἀκόμη καί τά ἀπλά εἰσιτήρια εἶναι ἐπαναφορτιζόμενα καί μποροῦν νά ἐπαναχρησιμοποιοῦνται.



# Η Νουϊ ζητεί ταχύτερη μείωση των μη εξυπηρετούμενων δανείων

*Ν. Καραμούζης: Η κεφαλαιακή θέση των τραπεζών έχει βελτιωθεί*

«**Ειδική**» χαρακτήρισε την κατάσταση των ελληνικών τραπεζών η επικεφαλής του Ενιαίου Εποπτικού Μηχανισμού της ΕΚΤ (SSM) Ντανιέλ Νουϊ, μιλώντας χθες στην πρώτη ημέρα του Οικονομικού Φόρουμ των Δελφών. «Το ζήτημα του κρέους τις έχει πλῆξει ισχυρότερα από ό,τι άλλες χώρες», τόνισε. Η κ. Νουϊ χαιρέτισε την επιστροφή των τραπεζών στην ομαλότητα και τις διαρθρωτικές μεταρρυθμίσεις των τελευταίων ετών, «με τη διεύρυνση των διοικητικών συμβουλίων τους με νέους και έμπειρους τραπεζίτες, οι οποίοι μένει να αποδείξουν τη φήμη τους, κάτι που θα τις βοηθήσει ώστε και να μεταβάλουν τη νοοτροπία τους».

Για τα μη εξυπηρετούμενα δάνεια, «το πρωτεύον ζήτημα», όπως το χαρακτήρισε, για τις ελληνικές τράπεζες, έκανε λόγο για «τεράστιο πρόβλημα», που «τις εμποδίζει από το να διαθέτουν πόρους σε πιο παραγωγικές δραστηριότητες» και να στηρίξουν την πραγματική οικονομία.

«Οι τράπεζες πρέπει να αναλάβουν δράση», τόνισε η κ. Νουϊ. «Ήδη έχουν σημειώσει πρόοδο», είπε, αναφερόμενη στο νομικό πλαίσιο και στη νέα δυνατότητα εξωδικαστικού συμβιβασμού. «Η νέα νομοθεσία για τους ηλεκτρονικούς πλειστηριασμούς είναι ένα σωστό βήμα», προσέθεσε, «όμως πρέπει να επεκταθεί σε όλη την επικράτεια και να προβλέπεται και η προστασία των συμβολαιογράφων που έχουν δεχθεί επιθέσεις».

Ο πρόεδρος της Eurobank και της Ελληνικής Ένωσης Τραπεζών Νίκος Καραμούζης, από την πλευρά του, ανέφερε ότι οι βασικές προκλήσεις είναι η ολοκλήρωση της τραπεζικής ένωσης, η ύπαρξη ισχυρών τραπεζών με ρευστότητα και η αντιμετώπιση των μη εξυπηρετούμενων δανείων, των οποίων ο μέσος όρος στην Ευρώπη δεν ξεπερνά το 5,5%. Πάντως, σε σχέση με το 2015, οι μακροοικονομικές προοπτικές και η κεφαλαιακή θέση των τραπεζών έχουν



**Ο πρόεδρος** της Eurobank και της Ελληνικής Ένωσης Τραπεζών Νίκος Καραμούζης.



**Η επικεφαλής** του SSM, Ντανιέλ Νουϊ, μίλησε χθες στο Οικονομικό Φόρουμ των Δελφών.

**Η κ. Νουϊ χαιρέτισε την επιστροφή των τραπεζών στην ομαλότητα και τις διαρθρωτικές μεταρρυθμίσεις των τελευταίων ετών.**

βελτιωθεί, όπως ανέφερε. Σημείωσε ότι το ύψος του ανώτατου ορίου παροχής έκτακτων ενισχύσεων (ELA) ανερχόταν, τον Ιούνιο του 2015, σε 86 δισ. ευρώ, ενώ σήμερα είναι 16 δισ. ευρώ.

Ο πρώην διοικητής της Τράπεζας της Ελλάδας και πρόεδρος της Postbank Βουλγαρίας, Γιώργος Προβόπουλος, αναφερόμενος στην κατάσταση της ευρωπαϊκής οικονομίας, σημείωσε ότι το Brexit δεν έχει προκαλέσει ζημιά στο ευρωπαϊκό οικοδόμημα. Οπως σημείωσε, η ευρωπαϊκή οικονομία βρίσκεται στα επίπεδα

οι ελληνικές τράπεζες εξέδωσαν ομόλογα από το 2014.

## Ο αντιπρόεδρος της Ν.Δ.

Στη δική του παρέμβαση χθες στο Φόρουμ των Δελφών, ο αντιπρόεδρος της Νέας Δημοκρατίας Κωστής Χατζηδάκης μίλησε με νόημα για την ανάγκη θωράκισης των θεσμών. Δεν πρέπει να επιτρέψουμε, είπε, «να υπονομεύεται η Δικαιοσύνη από μικροπολιτικές μεθοδεύσεις και επικοινωνιακά κόλπα». Δεν είναι συμβατό το κράτος δικαίου με «λαϊκά δικαστήρια» και «με μια κυβέρνηση που οραματίζεται ότι μπορεί να παίζει τον ρόλο του αστυνομικού, του εισαγγελέα και του δικαστή». Ο κ. Χατζηδάκης κατέληξε «μπορούμε να μείνουμε όμηροι ιδεοληψιών που κρατούν την οικονομία μας σε τέλμα και κάνουν τους φτωχούς φτωχότερους» ή να «τολμήσουμε να σπάσουμε τις προκαταλήψεις δεκαετιών και να υιοθετήσουμε καλές ευρωπαϊκές και διεθνείς πρακτικές που πέτυχαν αλλού».

Μιλώντας χωρίτερα, ο πρώην πρόεδρος του ΠΑΣΟΚ Ευάγγελος Βενιζέλος εκτίμησε ότι το κόστος της διακυβέρνησης ΣΥΡΙΖΑ σε βάθος δεκαετίας μπορεί να ξεπεράσει τα 150 δισ. ευρώ. Ο κ. Βενιζέλος κάλεσε επίσης την κυβέρνηση να προτιμήσει το σχέδιο της προληπτικής γραμμής στήριξης έναντι της αβεβαιότητας και του υψηλότερου κόστους που συνεπάγεται η επιλογή της «καθαρής εξόδου».

Ερωτηθείς από τον δημοσιογράφο Παντελή Καψή για την υπόθεση Novartis, είπε: «Εγώ δεν είμαι εκδικητικός ούτε μνησικακος, αλλά η δημοκρατία και το κράτος δικαίου πρέπει να αμυνθούν», προτάσσοντας ένα μέτωπο των δυνάμεων της υπευθυνότητας απέναντι στον λαϊκισμό. Στη συζήτηση παρενέβη ο αναπληρωτής υπουργός Εξωτερικών Γιώργος Κατρούγκαλος, που διαφώνησε με τον κ. Βενιζέλο όσον αφορά στην προληπτική πιστωτική γραμμή στήριξης.





## ΣΕΒ: Κατάργηση εισφορών εργαζομένων και διανεμητικό σύστημα κύριων συντάξεων

**Οι επενδύσεις** είναι το κλειδί που μπορεί να οδηγήσει στη μείωση των συντελεστών φορολογίας και των εισφορών κοινωνικής ασφάλισης που μειώνουν το μη μισθολογικό κόστος, με στόχο μία βιώσιμη ανάπτυξη σύμφωνα με τον Σύνδεσμο Ελληνικών Βιομηχανιών (ΣΕΒ).

Ο Σύνδεσμος στο εβδομαδιαίο δελτίο για την ελληνική οικονομία υποστηρίζει ότι: «Το όποιο βραχυπρόθεσμο δημοσιονομικό κόστος δεν πρέπει να μας κρατά εγκλωβισμένους στα γρανάζια της αδράνειας. Οι αναδιανεμητικές στρατηγικές δεν οδηγούν πουθενά εάν πρώτα δεν υπάρξει ανάπτυξη. Συνεπώς, έχει έλθει πλέον η ώρα, τώρα που ολοκληρώνεται το πρόγραμμα προσαρμογής, να εφαρμοσθούν πολιτικές που να δίνουν κίνητρα για αύξηση της οικονομικής δραστηριότητας, των επενδύσεων και των εξαγωγών».

Ο ΣΕΒ στον τίτλο του εβδομαδιαίου δελτίου κάνει λόγο για «οικονομική πολιτική νέας γενιάς» παρουσιάζοντας την πρόσφατη μελέτη της διαΝΕΟσις, σύμφωνα με την οποία η επανεκκίνηση της ελληνικής οικονομίας μπορεί να ενισχυθεί σημαντικά εφόσον, πρώτον, στο πλαίσιο ενός συμβιβασμού με τους δανειστές, μεταφερθούν πόροι από την εξυπηρέτηση του χρέους σε παραγωγικές επενδύσεις, ύψους δύο ποσοστιαίων μονάδων του ΑΕΠ μέχρι το 2030 και μίας ποσοστιαίας μονάδας του ΑΕΠ από εκεί και πέρα σε μόνιμη βάση, ικανές να δημιουργήσουν ρυθμούς ανάπτυξης που να καθιστούν το χρέος βιώσιμο από τα μέσα της δεκαετίας του 2020.

Δεύτερον, να καταργηθούν οι εισφορές κοινωνικής ασφάλισης των

εργαζομένων (6,67% επί του μεικτού μισθού) και να δημιουργηθεί ένα διανεμητικό σύστημα για τις κύριες συντάξεις, και ένας κεφαλαιοποιητικός πυλώνας στις επικουρικές συντάξεις.

Τέλος, πρέπει να απλοποιηθεί το φορολογικό σύστημα με ενοποίηση και μείωση συντελεστών (20% βασικός συντελεστής φόρου εισοδήματός για φυσικά και νομικά πρόσωπα και για ΦΠΑ).

Οι προτάσεις αυτές, σύμφωνα με τους αναλυτές του ΣΕΒ, είναι ενδεικτικές μιας νέας γενιάς παρεμβάσεων οικονομικής πολιτικής, που αναγνωρίζουν τις δυσκολίες

---

**Οι αναδιανεμητικές στρατηγικές δεν οδηγούν πουθενά εάν πρώτα δεν υπάρξει ανάπτυξη, λέει ο ΣΕΒ.**

στην εφαρμογή τους και λαμβάνουν ως δεδομένους τους δημοσιονομικούς περιορισμούς που θα εξακολουθήσουν να υφίστανται στη μεταμνημονιακή περίοδο.

Ειδικότερα, η κατάργηση των εισφορών των εργαζομένων, ταυτόχρονα με τη μείωση του αφορολογήτου, διατηρεί ανέπαφο το διαθέσιμο εισόδημα των μισθωτών, και, συνεπώς, συντελεί στην αποδοχή από την κοινωνία της αναγκαίας επέκτασης της φορολογικής βάσης. Τέτοιου είδους προτάσεις, όπως υποστηρίζει ο ΣΕΒ, «έχει ανάγκη ο τόπος μας, καθώς εντάσσονται στη λογική του ότι η ευημερία κερδίζεται, και δεν χαρίζεται με δανεικά, όπως στο παρελθόν».





# Δανειολήπτες πλήρωσαν τα χρέη τους στο παρά πέντε των πλειστηριασμών

Οι τράπεζες προχωρούν σε εκποίηση προσωπικής περιουσίας μεγάλων οφειλετών

Της **ΕΥΓΕΝΙΑΣ ΤΖΩΡΤΖΗ**

**Σε ρύθμιση** του δανείου τους προχώρησαν 50 δανειολήπτες με ληξιπρόθεσμες οφειλές προς τις τράπεζες λίγες μόλις μέρες πριν από τον πλειστηριασμό του ακινήτου τους, επιτυγχάνοντας την αναστολή των αναγκαστικών μέτρων που είχαν επιβληθεί.

Η εξέλιξη αυτή προκύπτει από τα επίσημα στοιχεία του Συλλόγου των Συμβολαιογράφων με βάση τα οποία την Τετάρτη 28 Φεβρουαρίου, πρώτη ημέρα διεξαγωγής των ηλεκτρονικών πλειστηριασμών πανελλαδικά, 50 πλειστηριασμοί σε σύνολο 261 προγραμματισμένων αναστάλησαν, έπειτα από συνεννόηση των οφειλετών και του επισπεύδοντα. Άλλοι 76 πλειστηριασμοί κρίθηκαν γόνιμοι και τα ακίνητα πουλήθηκαν, ενώ 135 κηρύχθηκαν άγονοι και θα επαναληφθούν. Η σπουδή που δείχνει το 20% των οφειλετών, λίγο πριν από τη ρευστοποίηση του ακινήτου τους, επιβεβαιώνει ότι ο πλειστηριασμός μπορεί να λειτουργήσει ως μέσο πίεσης. Το ποσοστό των οφειλετών που προσέρχεται τελικώς για τη ρύθμιση της οφειλής τους στο παρά πέντε του πλειστηριασμού, συμπίπτει με το ποσοστό εκείνων που θεωρούνται ως στρατηγικοί κακοπληρωτές και το οποίο, σύμφωνα με τις εκτιμήσεις των τραπεζών, είναι το 30% περίπου των δανειοληπτών με ληξιπρόθεσμες οφειλές.

Ο πλειστηριασμός περιουσιακών στοιχείων των μετόχων αποτελεί κεντρική στρατηγική των τραπεζών, στην προσπάθειά τους να



**Την Τετάρτη 28 Φεβρουαρίου**, πρώτη ημέρα διεξαγωγής των ηλεκτρονικών πλειστηριασμών πανελλαδικά, 50 πλειστηριασμοί σε σύνολο 261 προγραμματισμένων αναστάλησαν, έπειτα από συνεννόηση των οφειλετών με τον επισπεύδοντα.

ανακτήσουν μέρος των οφειλών που αφήνουν πίσω τους αυτές οι επιχειρήσεις, αλλά και να δώσουν το μήνυμα ότι η πτώχευση δεν συνεπάγεται άφεση αμαρτιών για τους επιχειρηματίες που βούλιαξαν τις επιχειρήσεις τους και στη συνέχεια τις εγκατέλειψαν. Η πώληση μέσω πλειστηριασμού της παραλιακής βίλας του κ. Σταύρου Ψυχάρη στο Πόρτο Χέλι, παρά τις προσπάθειες που κατέβαλε έως την τελευταία στιγμή ο άλλοτε

ισχυρός άνθρωπος στον χώρο των media να ματαιώσει την πώληση, είναι ενδεικτική της πρόθεσης των τραπεζών να περάσουν το μήνυμα ότι οι πλειστηριασμοί θα ξεκινήσουν από ισχυρά ονόματα του επιχειρείν στη χώρα. Σημειώνεται ότι η βίλα του κ. Ψυχάρη αγοράστηκε από Ελβετό υπήκοο έναντι 11,8 εκατ. ευρώ, τιμή υπερδιπλάσια της αρχικής τιμής εκκίνησης που είχε οριστεί στα 4,7 εκατ. ευρώ. Σύμφωνα με πληροφορίες, ο κ. Ψυ-

χάρης επιχειρήσει να ματαιώσει τον πλειστηριασμό με εξώδικο που απέστειλε και στο οποίο επικαλείτο ότι ο πλειστηριασμός είναι παράνομος γιατί το ακίνητο περιλαμβάνει και δασική έκταση, ενώ με δεύτερο εξώδικο υποστήριξε ότι προτίθεται να πληρώσει τα χρέη του προς την Alpha Bank που ήταν η επισπεύδουσα τράπεζα.

Χαρακτηριστικά παραδείγματα άλλων επιχειρηματιών που βρίσκονται αντιμέτωποι με την εκποίηση προσωπικών περιουσιακών τους στοιχείων είναι, μεταξύ άλλων, οι περιπτώσεις των Λεμονή (Καλογήρου), Γλου (Γλου), Δάβαρη (Χιουντά Ελλάς), Βαρθή (Πεντελικό), Λυμπέρη, Κωστόπουλου (Ιμάκο), Ατλάντικ, Moda Bagno, ΔΟΛ, επιχειρήσεις που έκλεισαν ή μεταβιβάστηκαν, αλλά οι τράπεζες προχωρούν στην εκποίηση προσωπικής περιουσίας των πρώην μετόχων τους. Σημειώνεται ότι σε όλες τις συμφωνίες ρύθμισης χρεών επιχειρήσεων (κυρίως μεγάλων αλλά και μικρομεσαίων), οι εγγυητές-φορείς των επιχειρήσεων δεσμεύονται συμβατικά (ενσωματώνεται στη συμφωνία συγκεκριμένος όρος) ότι δεν έχουν αποκρύψει αλλά και ούτε έχουν μεταβιβάσει προσωπικά περιουσιακά στοιχεία τα προηγούμενα πέντε χρόνια (από τη συμφωνία) και ότι σε περίπτωση που για τα επόμενα δέκα χρόνια η τράπεζα ανακαλύψει περιουσιακά στοιχεία (π.χ. καταθέσεις στο εξωτερικό ή ακίνητα κ.λπ.) στην ιδιοκτησία τους, θα είναι υποχρεωμένοι να τα μεταβιβάσουν στις πιστώτριες τράπεζες έναντι των οφειλών τους.

## 9. ΕΠΙΔΟΤΗΣΗ ΡΕΥΜΑΤΟΣ ΣΕ 35.000 ΝΟΙΚΟΚΥΡΙΑ

Μέσο: . . . . . KONTRA NEWS

Ημ. Έκδοσης: . . .02/03/2018 Ημ. Αποδελτίωσης: . . .02/03/2018

Σελίδα: . . . . . 5



### Επιδότηση ρεύματος σε 35.000 νοικοκυριά

«**ΜΕ ΤΟ** βλέμμα στραμμένο στις ασθενέστερες κοινωνικές ομάδες διασφαλίσαμε για ακόμη μία χρονιά την πρόσβαση των πολιτών στο βασικό δημόσιο αγαθό που είναι το ηλεκτρικό ρεύμα». Αυτά τόνισε η αντιπεριφερειάρχης Ερμίνα Κυπριανίδου με τη ευκαιρία της έναρξης της επιδότησης του ρεύματος σε 8.045 νοικοκυριά στην Περιφερειακή Ενότητα Κεντρικού Τομέα Αθηνών για δεύτερη χρονιά φέτος, μέσω του προγράμματος «ρεύμα για όλους» που χρηματοδοτεί η Περιφέρεια Αττικής.

Η αντιπεριφερειάρχης αναφερόμενη στο ποσό των 5 εκατ. ευρώ με τα οποία επιδοτούνται συνολικά 35.000 αδύναμα νοικοκυριά, επισήμανε ότι αυτό το ποσό «επιστρέφει στις ευάλωτες ομάδες συμπολιτών μας και ότι η δημιουργία ενός κοινωνικού δικτύου στήριξης των συμπολιτών μας σε αδυναμία, αποτελεί για την Περιφέρεια Αττικής προτεραιότητα πρώτης γραμμής».



## 10. ΟΑΕΔ ΠΟΙΕΣ ΚΟΙΝΩΝΙΚΕΣ ΟΜΑΔΕΣ ΜΠΟΡΟΥΝ ΠΛΕΟΝ ΝΑ ΕΓΓΡΑΦΟΥΝ...

Μέσο: . . . . . KONTRA NEWS

Ημ. Έκδοσης: . . .02/03/2018 Ημ. Αποδελτίωσης: . . .02/03/2018

Σελίδα: . . . . . 5



## ΟΑΕΔ: Ποιες κοινωνικές ομάδες μπορούν πλέον να εγγραφούν στο μητρώο ανέργων

**ΜΕ ΑΠΟΦΑΣΗ** του διοικητικού του συμβουλίου, ο ΟΑΕΔ δίνει, για πρώτη φορά, τη δυνατότητα εγγραφής στο μητρώο ανέργων του Οργανισμού σε ομάδες του πληθυσμού που, μέχρι τώρα, δεν μπορούσαν να εγγραφούν, λόγω αδυναμίας απόδειξης μόνιμου τόπου κατοικίας, ενώ πληρούνταν οι λοιπές προϋποθέσεις εγγραφής.

**Με την ανωτέρω απόφαση, δυνατότητα εγγραφής στο μητρώο ανέργων έχουν:**

- Άστεγοι, που διαβιούν στο δρόμο ή σε ξενώνες ή φιλοξενούνται προσωρινά σε ιδρύματα ή άλλες κλειστές δομές, καθώς και αυτοί που διαβιούν σε ακατάλληλα καταλύματα.
- Μετανάστες που είναι κάτοχοι άδειας διαμονής.
- Πρόσφυγες, δικαιούχοι διεθνούς προστασίας

ή αιτούντες διεθνή προστασία ή κάτοχοι καθεστώτος επικουρικής προστασίας.

- Κακοποιημένες γυναίκες και παιδιά που φιλοξενούνται σε ξενώνες προστασίας θυμάτων βίας. **Για την απόδειξη του τόπου κατοικίας από τους ανωτέρω ανέργους γίνονται πλέον δεκτά τα κάτωθι δικαιολογητικά:**

Για τους μετανάστες ή τους πρόσφυγες: Βεβαίωση δομών προσωρινής φιλοξενίας ή βεβαίωση διαμονής σε παραχωρημένο ακίνητο ή παραχωρητήριο συμβόλαιο για άνεργους πρόσφυγες και αιτούντες άσυλο. Για τους αστέγους: Βεβαίωση διαμονής από ανοιχτό κέντρο ημέρας αστέγων/υπνωτήριο ή βεβαίωση από κοινωνική υπηρεσία ότι ο ωφελούμενος διαβιεί στο δρόμο ή σε ακατάλληλα κα-

ταλύματα ή βεβαίωση διαμονής σε ειδικές δομές φιλοξενίας ή σε μονάδες κλειστής φροντίδας ή σε στέγες υποστηριζόμενης διαβίωσης ή σε ξενώνες μεταβατικής φιλοξενίας αστέγων ή σε κοινωνικό ξενώνα βραχυχρόνιας φιλοξενίας. Για γυναίκες και παιδιά θύματα βίας: Βεβαίωση φιλοξενίας από ξενώνες προστασίας γυναικών θυμάτων βίας. Βεβαίωση φιλοξενίας από δομές παιδικής προστασίας για άτομα που έχουν συμπληρώσει το 18ο έτος της ηλικίας, δεν σπουδάζουν και δεν έχουν πρόσβαση σε κατοικία. Για φιλοξενοούμενους σε μονάδες ψυχοκοινωνικής αποκατάστασης (οικοτροφεία, ξενώνες, κλπ) ή δικαιούχους του προγράμματος προστατευμένων διαμερισμάτων (ν. 2716/1999), βεβαίωση από τις αντίστοιχες δομές.

## 11. ΤΡΑΓΙΚΑ ΤΑ ΝΕΑ ΜΕ ΤΑ ΤΡΟΧΑΙΑ ΔΥΣΤΥΧΗΜΑΤΑ

Μέσο: . . . . . KONTRA NEWS

Ημ. Έκδοσης: . . . 02/03/2018 Ημ. Αποδελτίωσης: . . . 02/03/2018

Σελίδα: . . . . . 2



### ΜΑΧΗΤΙΚΑ

Γράφει ο Γιάννης Παπαγιάννης



## Τραγικά τα νέα με τα τροχαία δυστυχήματα

**Ε**ΙΝΑΙ πραγματικά τρομακτικό αυτό που συμβαίνει με τα τροχαία δυστυχήματα στη χώρα μας. Ενδεικτικά μερικά ακόμα στατιστικά που δόθηκαν στη δημοσιότητα. Έντεκα άνθρωποι έχασαν τη ζωή τους σε ισάριθμα τροχαία δυστυχήματα, που σημειώθηκαν τον Φεβρουάριο 2018, στην Αττική. Στο ίδιο διάστημα τραυματίστηκαν συνολικά 438 (14 σοβαρά και 424 ελαφρά) σε 369 τροχαία ατυχήματα.

Σύμφωνα με την Τροχαία Αττικής, τα κυριότερα αίτια των τροχαίων ήταν η οδήγηση χωρίς σύνεση και προσοχή, η παραβίαση ρυθμιστικών πινακίδων και η παραβίαση των κανόνων κυκλοφορίας από πεζούς, ενώ η μη χρήση

προστατευτικού κράνους από τους οδηγούς και επιβάτες των δικύκλων επέτεινε, σε πολλές περιπτώσεις, τη σοβαρότητα του τραυματισμού τους.

Το ίδιο χρονικό διάστημα, στο πλαίσιο των στοχευμένων δράσεων που εφαρμόζει η Διεύθυνση Τροχαίας Αττικής για την τροχονομική αστυνόμευση και την αναβάθμιση του επιπέδου οδικής ασφάλειας στην περιοχή του λεκανοπεδίου, βεβαιώθηκαν 17.620 παραβάσεις από τις οποίες 610 ήταν σε βαθμό πλημμελήματος.

Ενδεικτικά, βεβαιώθηκαν:

505 παραβάσεις για οδήγηση υπό την επίδραση οινοπνεύματος, από τις οποίες οι 53 ήταν σε βαθμό πλημ-

μελήματος

1.561 ορίου ταχύτητας

354 για παραβίαση κόκκινου σηματοδότη

631 για χρήση κινητού τηλεφώνου

285 για μη χρήση ζώνης ασφαλείας και

630 για μη χρήση προστατευτικού κράνους

Σε μια χώρα με τόσο μεγάλη υπογεννητικότητα έχουμε

και τα τροχαία. Θλιβερή η πρωτιά της Ελλάδας σε αυτά.

Ας ελπίσουμε ότι θα μειωθούν αν και δεν το βλέπω έτσι όπως οδηγούν οι Έλληνες. Δυστυχώς.

Καλημέρα σε όλες τις αναγνώστριες και τους αναγνώστες μας...





## ΕΡΕΥΝΑ ΤΟΥ ΙΝΣΤΙΤΟΥΤΟΥ ΤΗΣ ΓΣΕΒΕΕ

# ΣΥΝΕΧΙΖΕΤΑΙ Η ΑΝΗΦΟΡΑ ΓΙΑ ΝΟΙΚΟΚΥΡΙΑ ΚΑΙ ΜΙΚΡΟΜΕΣΑΙΕΣ

ΤΟΥ ΛΕΩΝΙΔΑ ΒΑΤΙΚΙΩΤΗ

**Δ**εν δικαιολογούν το κλίμα ευφορίας και υψηλών προσδοκιών που καλλιεργεί η κυβέρνηση για την πολιτική της τα συμπεράσματα της ετήσιας έρευνας «εισοδήματος και δαπανών νοικοκυριών» του Ινστιτούτου Μικρών Επιχειρήσεων της Γενικής Συνομοσπονδίας Επαγγελματιών, Βιοτεχνών, Εμπόρων Ελλάδας (ΙΜΕ ΓΣΕΒΕΕ) που δόθηκε πρόσφατα στη δημοσιότητα. Η έρευνα της τρίτοβάθμιας συνδικαλιστικής οργάνωσης των μικρομεσαίων επιχειρήσεων πραγματοποιήθηκε σε συνεργασία με την εταιρεία Marc σε πανελλαδικό δείγμα 1.006 νοικοκυριών τον Νοέμβριο του 2017 και διακρίνεται για την αξιοπιστία των ευρημάτων της. Τα δε συμπεράσματα που συνοδεύουν τη δημοσίευσή της αποτελούν κάθε φορά μια εύστοχη και εμβριθή επισκόπηση των κυρίαρχων τάσεων που διέπουν την οικονομική συγκυρία. Κανείς επομένως δεν δικαιούται να τα προσπερνά χωρίς να δίνει τη δέουσα προσοχή.

«Τα ευρήματα της έρευνας του ΙΜΕ ΓΣΕΒΕΕ ενισχύουν την υπόθεση της σχετικής σταθεροποίησης της οικονομίας, της ενίσχυσης της απασχόλησης και συνακόλουθα της εγχώριας κατανάλωσης, χωρίς όμως αυτό να συνδέεται με βελτίωση του επιπέδου ευημερίας για την πλειονότητα των νοικοκυριών», τονίζει εισαγωγικά κιόλας η έρευνα. Τα στοιχεία επιβεβαιώνουν πλήρως αυτή τη διαπίστωση. Σύμφωνα με την έρευνα (που όσες φορές «τεσταρίστηκε» με τα επίσημα στοιχεία των εθνικών λογαριασμών η σύμπτωση ήταν εντυπωσιακή), το 62% των νοικοκυριών παρουσίασε μείωση εισοδημάτων το 2017 σε σχέση με το 2016. Η παρατηρούμενη κάμψη αντανακλάται στα ετήσια στοιχεία του πληροφοριακού συστήματος Εργάνη, καθώς ο μέσος ετήσιος μεικτός μισθός το 2017 ανήλθε στα 1.021,13 ευρώ. Ήταν, δηλαδή, χαμηλότερος από το επίπεδο του 2016, που ανήλθε στα 1.057,21 ευρώ.

Συγκεκριμένα, η εντεινόμενη οικονομική στενότητα δηλώνεται

από πολλά ακόμη ευρήματα, όπως, για παράδειγμα, ότι:

- 3,1% του πληθυσμού μόνο καταφέρει να αποταμιεύει.

- 14,6% των νοικοκυριών δήλωσε ότι το εισόδημά του δεν επαρκεί για να καλύψει ούτε τις βασικές του ανάγκες.

- 16,3% δήλωσε ότι αδυνατεί να καλύψει μια έκτακτη ανάγκη πληρωμής 500 ευρώ, ενώ το 52,2% θα την κάλυπτε με μεγάλη δυσκολία.

- 61,1% των νοικοκυριών αναγκάζεται να κάνει περικοπές για να εξασφαλίσει τα αναγκαία για την επιβίωσή του.

- 21,5% των νοικοκυριών έχει ένα μέλος στην οικογένεια που εργάζεται για λιγότερα χρήματα από τον επίσημα καθορισμένο μισθό των 586 ευρώ (490 ευρώ καθαρή αμοιβή).

### Οι ληξιπρόθεσμες οφειλές καλά κρατούν

Συνέπεια της γενικότερης δυσπραγίας είναι η αναμενόμενη διέγερση του αριθμού των πολιτών με ληξιπρόθεσμες οφειλές. Ήδη



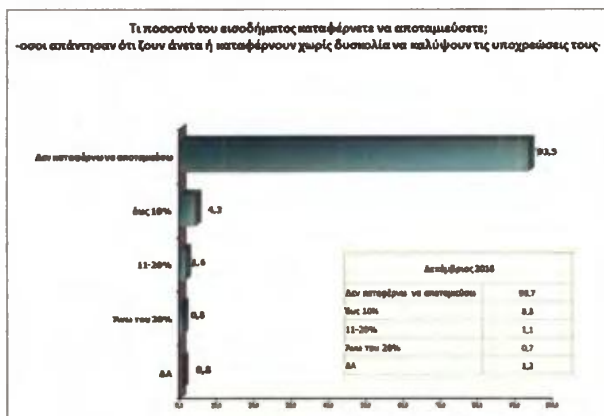
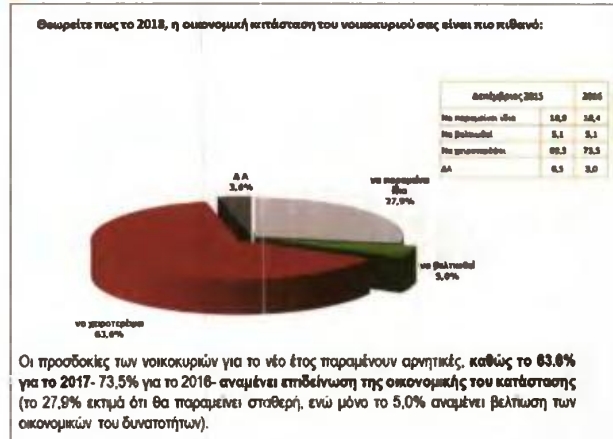
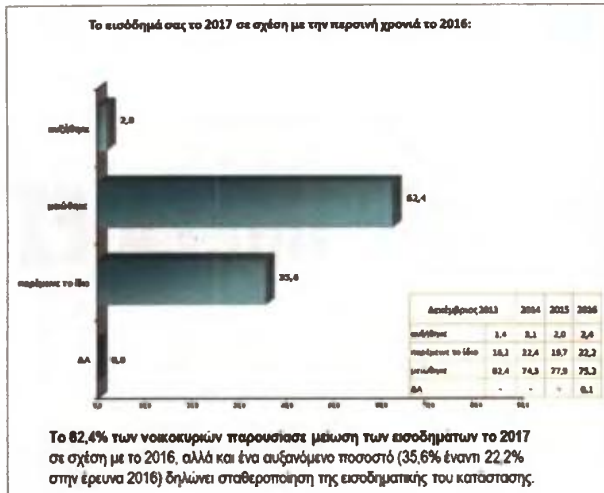

το κενό, όταν δεν μπορεί να εξασφαλίσει ούτε ένα πιάτο φαί σε εκατοντάδες χιλιάδες ανέργους.

**Κοινωνική οπισθοδρόμηση**

Επιστρέφοντας στα στοιχεία που σχετίζονται με την υπερχρέωση, η έρευνα τονίζει ότι «το 19,6% των νοικοκυριών έχει ληξιπρόθεσμες οφειλές προς την εφορία, ενώ το 55,6% αυτών των οφειλετών έχει υπαχθεί σε κάποιο είδους ρύθμιση, ένδειξη ότι το μεγαλύτερο μέρος των οφειλετών βρίσκεται σε μια πάγια αδυναμία εξυπηρέτησης οφειλών και αναζητά λύσεις παρατείνοντας τους χρόνους αποπληρωμής». Στη συνέχεια τονίζεται ότι «αναμένεται να διεκρινθεί ο κύκλος των πολιτών που έχουν ληξιπρόθεσμες οφειλές». Να σημειωθεί ότι, με βάση στοιχεία της κεντρικής τράπεζας, το συνολικό ύψος των δανείων των νοικοκυριών ανέρχεται σε 89,7 δισ. ευρώ, εκ των οποίων τα 64,1 δισ. αφορούν σε στεγαστικά δάνεια. Τα μη εξυπηρετούμενα ανοίγματα των νοικοκυριών αφορούν στο 46,1%, ήτοι σχεδόν 1 στα 2!

Το αποτέλεσμα της παραπάνω κατάστασης είναι κοινωνική οπισθοδρόμηση σε κάθε τομέα της ανθρώπινης ζωής: από την καθημερινότητα (με 1 στα 3 νοικοκυριά να δηλώνει ότι έχει καθυστερήσει να επισκευάσει οικιακή ηλεκτρική συσκευή και να κάνει σέρβις στο αυτοκίνητο και 1 στα 4 ότι καθυστερεί την εξόφληση των κοινοχρήστων) μέχρι την υγεία! Το 48% σχεδόν των νοικοκυριών δήλωσε στην έρευνα του ΙΜΕ ΓΣΕΒΕΕ ότι ανέβαλε ή καθυστέρησε να λάβει ιατρικές συμβουλές και θεραπείες λόγω οικονομικής αδυναμίας. Πρόκειται για εύρημα που δηλώνει ότι κάτι... σάπιο υπάρχει στο βασίλειο της «δημόσιας υγείας», καθώς, αν οι υγειονομικές υπηρεσίες ήταν ελεύθερα προσβάσιμες σε όλους τους πολίτες, η ιατρική φροντίδα δεν θα εξαρτιόταν από την υγεία της... τόπης. Προς επίρρωση κι ένα επιπλέον εύρημα, που δείχνει ότι αυξήθηκε ο αριθμός των νοικοκυριών που

στο τέλος του 2017 οι ληξιπρόθεσμες οφειλές των νοικοκυριών προς το Δημόσιο ξεπέρασαν τα 100 δισ. ευρώ (από 89 δισ. το 2016, σύμφωνα με στοιχεία της Ανεξάρτητης Αρχής Δημοσίων Εσόδων), δείχνοντας ότι η μείωση της ανεργίας που σημειώθηκε δεν βελτίωσε την κοινωνική ευημερία. Σε ό,τι αφορά στην απασχόληση, η κατάσταση παραμένει απογοητευτική, καθώς το 30% των νοικοκυριών (περίπου 1 εκατ. νοικοκυριά) έχει στην οικογένειά του έναν τουλάχιστον άνεργο, ενώ το ποσοστό των μακροχρόνια ανέργων ανέρχεται στο 83% του συνόλου. Τα πράγματα γίνονται δε ακόμη χειρότερα, αν λάβουμε υπόψη μας ότι επίδομα ανεργίας λαμβάνει μόνο ένα ποσοστό της τάξης του 7,3% των ανέργων, που σημαίνει ότι η ανεργία ταυτίζεται με τη φτώχεια και τη δυστυχία και η κοινωνική πολιτική με το απόλυ-

**ΤΟ 61,1% ΤΩΝ ΟΙΚΟΓΕΝΕΙΩΝ ΔΗΛΩΣΕ ΟΤΙ ΚΑΝΕΙ ΠΕΡΙΚΟΠΕΣ ΓΙΑ ΝΑ ΕΞΑΣΦΑΛΙΣΕΙ ΤΑ ΑΝΑΓΚΑΙΑ, ΕΝΩ ΤΟ 48% ΑΝΕΒΑΛΕ Ή ΚΑΘΥΣΤΕΡΗΣΕ ΝΑ ΛΑΒΕΙ ΙΑΤΡΙΚΕΣ ΣΥΜΒΟΥΛΕΣ ΚΑΙ ΘΕΡΑΠΕΙΕΣ ΛΟΓΩ ΟΙΚΟΝΟΜΙΚΗΣ ΑΔΥΝΑΜΙΑΣ**





## Η ΓΣΕΒΕΕ ΖΗΤΑ ΑΡΣΗ ΤΩΝ ΑΥΣΤΗΡΩΝ ΟΡΩΝ ΚΑΤΑΒΟΛΗΣ ΤΟΥ ΕΠΙΔΟΜΑΤΟΣ ΑΝΕΡΓΙΑΣ, ΜΕ ΠΑΡΑΛΛΗΛΗ ΔΙΑΜΟΡΦΩΣΗ ΠΛΑΙΣΙΟΥ ΠΡΟΝΟΙΑΣ ΚΑΙ ΕΠΑΝΕΝΤΑΞΗΣ ΓΙΑ ΤΟΥΣ ΜΑΚΡΟΧΡΟΝΙΑ ΑΝΕΡΓΟΥΣ ΚΑΙ ΕΠΑΝΕΚΚΙΝΗΣΗΣ ΓΙΑ ΟΣΟΥΣ ΑΠΕΤΥΧΑΝ ΕΠΙΧΕΙΡΗΜΑΤΙΚΑ

δήλωσε ότι ανήλθε –για τέταρτη, μάλιστα, συνεχή χρονιά– η ιδιωτική δαπάνη για υγειονομική και φαρμακευτική περίθαλψη. Τι άλλο από ιδιωτικοποίηση της υγείας, έμμεση έστω και καλυμμένη, δείχνουν αυτές οι απαντήσεις;

Ιδιαίτερα ανησυχητικά είναι όμως τα συμπεράσματα και ως προς την οικονομική μετανάστευση, καθώς το φαινόμενο, όπως διαπιστώνει η έρευνα, δεν φαίνεται να υποχωρεί και τείνει να λάβει χαρακτηριστικά παγίωσης. Χαρακτηριστικά, το 9% των νοικοκυριών δήλωσε ότι έχει ένα τουλάχιστον μέλος στο εξωτερικό, το 40% δήλωσε ότι θα εξέταζε σοβαρά το ενδεχόμενο να μεταναστεύσει στο εξωτερικό αν υπήρχαν οι προϋποθέσεις εύρεσης εργασίας, ενώ στις νεότερες ηλικίες 18-34 ετών το ποσοστό αυτό ανέρχεται στο 72,3%! Οι 3 στους 4 επομένως δεν ενθουσιάζονται με την προοπτική του τέλους των Μνημονίων σε λιγότερο από έξι μήνες...

### Όριμα αιτήματα

Στη βάση των στέρων συμπερασμάτων και εκτιμήσεων της τακτικής έρευνάς της, η ΓΣΕΒΕΕ διατυπώνει μια σειρά αιτημάτων ιδιαίτερα ρεαλιστικών, που θα μπορούσαν να ενισχύσουν τον κοινωνικό ιστό και να αμβλύνουν τις οικονομικές ανισότητες, όπως αναφέρει. Ορισμένα εξ αυτών είναι:

Πρώτον, άρση των αυστηρών όρων καταβολής του επιδόματος ανεργίας για τους επαγγελματίες που έχουν βρεθεί εκτός αγοράς, με την παράλληλη διαμόρφωση ενός πλαισίου πρόνοιας και επανένταξης



για τους μακροχρόνια ανέργους και επανεκκίνησης για όσους απέτυχαν επιχειρηματικά.

Δεύτερον, προστασία της πρώτης κατοικίας και της επαγγελματικής στέγης από τους πλειστηριασμούς και τις νέες διαδικασίες κατασχέσεων. Στην έρευνα ένα ποσοστό νοικοκυριών της τάξης του 18,6% –πρακτικά το 1 στα 5– εξέφρασε φόβο για απώλεια της κατοικίας του εξαιτίας των συσσωρευμένων υποχρεώσεων που ήδη έχει αλλά και επιπρόσθετων επιβαρύνσεων που προκύπτουν (δανειακές, φορολογικές και άλλες).

Τρίτον, απαλοιφή των στρεβλώσεων που υφίστανται στο τραπεζικό σύστημα αναφορικά με τις καταχρηστικές χρεώσεις και τις υπέρογκες συνδρομές, δεδομένου ότι δεν πρέπει να υπάρχει στην Ευρώπη άλλο τραπεζικό σύστημα πέραν του ελληνικού που να έχει κάνει πελάτη του κάθε πολίτη, θέλοντας και μη! Χαρακτηριστικά, το 77% των νοικοκυριών χρησιμοποιεί πλαστικό χρήμα και e-banking για αγορά αγαθών και πληρωμή λογαριασμών. Με μετρητά προτιμά να πληρώνει μόνο το 22,8%, όταν έναν χρόνο πριν υπέρ των μετρητών δήλωνε ποσοστό της τάξης του 46%!

Άλλα αιτήματα που διατυπώνονται αφορούν στη διευθέτηση του ζητήματος των συσσωρευμένων οφειλών, στην ενεργοποίηση και ολοκλήρωση του πλαισίου πρωτοβάθμιας υγείας, στην έμφαση στην καθολική εκπαίδευση και ανάπτυξη ουσιαστικών περιγραμμάτων σπουδών και κατάρτισης και στη συγκράτηση της οικονομικής μετανάστευσης.

### Η Ελλάδα στο διεθνές τοπίο

Τέλος, αξίζει να αναφερθεί ότι η έρευνα τοποθετεί τις εξελίξεις στην Ελλάδα στο ευρύτερο διεθνές οικονομικό τοπίο, που διακρίνεται από την ένταση των οικονομικών ανισοτήτων. «Θα ήταν δομικό σφάλμα να αξιολογηθεί η ελληνική περίπτωση σε ένα πλαίσιο διαφορετικό από αυτό που διαμορφώθηκε σε διεθνές επίπεδο την τελευταία δεκαετία», αναφέρεται χαρακτηριστικά. Μνεία γίνεται όμως και στην πρόβλεψη που διατυπώνει το World Inequality Report για το 2050, στην περίπτωση που συνεχιστεί το σημερινό μοντέλο συσσώρευσης πλούτου, ότι το 50% των φτωχότερων νοικοκυριών θα κατέχει λιγότερο από 10% του παγκόσμιου πλούτου, ενώ το 1% των πλουσιότερων περίπου το 25% του παγκόσμιου πλούτου!

Στην περίπτωση της Ελλάδας, λάδι στη φωτιά των εισοδηματικών και κοινωνικών ανισοτήτων θα ρίξει ο αέναος στόχος των «λεόντειων», όπως χαρακτηρίζονται, πρωτογενών πλεονασμάτων ύψους 3,5% που προβλέπονται από το Μεσοπρόθεσμο Πρόγραμμα Δημοσιονομικής Στρατηγικής. Στον βαθμό που το ποσοστό των πλεονασμάτων θα υπερβαίνει την οικονομική μεγέθυνση, πολύ εύστοχα παρατηρεί η έρευνα ότι «οδηγεί σε απόσπαση πόρων από την πραγματική οικονομία, λειτουργώντας ως τροχοπέδη στην προώθηση ενός βιώσιμου αναπτυξιακού προγράμματος, με έμφαση στην κοινωνική ευημερία και τη μείωση των ανισοτήτων».

Με άλλα λόγια, κενό γράμμα η περιφνηρη έξοδος, ακόμη κι αν είναι... καθαρή! ■

www.leonidasvatikiotis.gr  
twitter: @LeonidasV

### 13. ΚΑΘΟΔΟΣ ΣΤΗΝ ΑΘΗΝΑ ΓΙΑ ΤΑ ΘΡΗΣΚΕΥΤΙΚΑ

Μέσο: . . . . . ΕΛΕΥΘΕΡΙΑ ΛΑΡΙΣΑΣ

Ημ. Έκδοσης: . . . 27/02/2018 Ημ. Αποδελτίωσης: . . . 02/03/2018

Σελίδα: . . . . . 6



#### ΤΗΝ ΚΥΡΙΑΚΗ 4 ΜΑΡΤΙΟΥ

## Κάθοδος στην Αθήνα για τα... Θρησκευτικά

Ο Σύλλογος Πολυτέκνων Λαρίσης, το τοπικό Παράρτημα της Ένωσης Θεολόγων και τα συνεργαζόμενα Ορθόδοξα Χριστιανικά Σωματεία της Λάρισης, αποφάσισαν την από κοινού ομαδική κάθοδο, στην Αθήνα για συμμετέχουν στο συλλαλητήριο που θα γίνει για το Μάθημα των Θρησκευτικών στα Προπύλαια του Πανεπιστημίου την Κυριακή 4 Μαρτίου και ώρα 1 μ.μ.

Το συλλαλητήριο συνδιοργανώνουν η Ανωτάτη Συνομοσπονδία Πολυτέκνων Ελλάδος (Α.Σ.Π.Ε.) και η Πανελλήνια Ένωση Θεολόγων (Π.Ε.Θ.) με Ορθόδοξους Χριστιανικούς Συλλόγους της πρωτεύουσας.

Σε ανακοίνωσή τους αναφέρουν: «Καλούμε τα μέλη των Σωματείων και τους συμπολίτες μας να συμμετάσχουν στην ειρηνική αυτή εκδήλωση για να διαμαρτυρηθούμε ενάντια στην αυθαίρετη, παράνομη και αντισυνταγματική, αλλά και αντίθετη προς το Ευρωπαϊκό Δίκαιο ενέργεια του Υπουργείου Παιδείας να μεταλλάξει τον ορθόδοξο προσανατολισμό του Μαθήματος των Θρησκευτικών σε θρησκευολογικό, που επιφέρει σύγχυση στους μικρούς μαθητές του Δημοτικού και του Γυμνασίου, οι οποίοι δεν γνωρίζουν επαρκώς την ορθόδοξη πίστη τους.

Διαμαρτυρόμαστε για το ότι το Υπουργείο Παιδείας και το Ινστιτούτο Εκπαιδευτικής Πολιτικής (Ι.Ε.Π.) μάς αντιμετωπίζουν ως πολίτες β' κατηγορίας και επιβάλλουν μονομερώς το θρησκευολογικό Πρόγραμμα Σπουδών των Θρησκευτικών στα ορθόδοξα παιδιά μας, ενώ για τους συνέλληνες μαθητές Μουσουλμάνους, Εβραίους, και Ρωμαιοκαθολικούς κατοχύρωσαν με πρόσφατα νομοθετήματα το δικαίωμά τους να διδάσκονται

αποκλειστικώς και μόνο την πίστη τους. Γιατί χρησιμοποιούν δύο μέτρα και δύο σταθμά; Πού είναι η εφαρμογή της αρχής της ισονομίας και ισπολιτείας;

Η μήπως δεν έχει δικαιώματα η πλειοψηφία των πολιτών, αλλά μόνον η μειοψηφία; Γιατί πρέπει τα παιδιά μας με το Νέο Πρόγραμμα να προσηλυτίζονται στις αιρέσεις και στις διάφορες θρησκείες, να οδηγούνται στον μηδενισμό, στην αθεΐα, και να γίνονται εύκολη λεία της παγκοσμιοποίησης και της πανθηρσκείας;

Απαιτούμε να παρέχεται στα παιδιά μας ορθόδοξη αγωγή, όπως επιτάσσει το Σύνταγμα και οι Νόμοι του Κράτους. Η Ορθοδοξία υπήρξε μητέρα, τροφός και οδηγός του Έθνους μας. Αυτή δίνει όραμα και ελπίδα στα παιδιά και τα προφυλάσσει από κάθε βλαβερή επίδραση.

Όλοι στο συλλαλητήριο της Αθήνας! Μην λείψει κανείς!» Υπογράφουν τα εξής Σωματεία: Σύλλογος Πολυτέκνων Λαρίσης και Περιχώρων, Ένωση Θεολόγων Λαρίσης «Ενωμένη Ρωμηροσύνη», Ένωσις Γονέων «Η Χριστιανική Αγωγή» (ΓΕΧΑ) Λαρίσης, Ορθόδοξος Ιεραποστολικός Σύλλογος «Πορεία Αγάπης», Σύλλογος Ορθοδόξου Εξωτερικής Ιεραποστολής «Ο Απόστολος Βαρνάβας», Σύλλογος Ορθοδόξου Ιεραποστολικής Δράσεως «Ο Μέγας Βασίλειος» Λαρίσης, Φιλανθρωπικό Σωματείο «Ιωάννης ο Χρυσόστομος», Χριστιανική Ένωση Επιστημόνων Λαρίσης, Χριστιανική Εστία Λαρίσης «Ο Απόστολος Παύλος».

Δηλώσεις συμμετοχής μέχρι την Παρασκευή 2/3/2018 στα βιβλιοπωλεία: Χριστιανική Εστία (Παπακυριαζή 30, τηλ. 2410-536181) και Γ.Ε.Χ.Α. (Μανδηλαρά 14, τηλ. 2410-621685).





**ΧΡ. ΚΕΛΛΑΣ ΣΤΟΝ ΣΥΛΛΟΓΟ ΠΟΛΥΤΕΚΝΩΝ ΛΑΡΙΣΑΣ**

# Ελεύθερη μετεγγραφή στους πολύτεκνους φοιτητές

«Η ηγεσία του Υπουργείου Παιδείας ζητά διακομματική συναίνεση για την κατάθεση νέου νομοσχεδίου, το οποίο θα ρυθμίζει το καθεστώς των μετεγγραφών στα Ανώτατα Εκπαιδευτικά Ιδρύματα. Ελπίζουμε οι προθέσεις να είναι ειλικρινείς και να προχωρήσουν τάχιστα στις απαιτούμενες αλλαγές, ικανοποιώντας απόλυτα τα δίκαια αιτήματα των πολύτεκνων οικογενειών».

ου ευεργετήματος». Ακόμη, κατά τη διάρκεια της συνάντησης τέθηκε εκ νέου στον κ. Κέλλα το ζήτημα της κατάργησης του φόρου πολυτελείας των πολυτεχνικών Ι.Χ. κάτι που αποτελεί εξαγγελία της κυβέρνησης από το 2016! «Η απαλλαγή των πολύτεκνων από τον φόρο πολυτελούς διαβίωσης για τα αυτοκίνητά τους, σύμφωνα με τα λεγόμενα του κ. Αλεξιάδη από

το βήμα της βουλής τον Ιανουάριο του 2016 – χαρακτήρισε τότε τη σχετική φορολόγηση, ως "παράδειγμα αδικίας" -, θα πρέπει επιτέλους να γίνει πράξη. Ο φόρος αυτός, ο οποίος επιβλήθηκε υπό διαφορετικές δημοσιονομικές συνθήκες, απέκλεισε πολλές οικογένειες πολυτέκνων από μια σειρά επιδομάτων και βοηθειών, ειδικά από υπηρεσίες κοινής ωφελείας, (κοινωνικό



Τα παραπάνω δήλωσε ο αν. τομεάρχης Παιδείας, Έρευνας και Θρησκευμάτων της ΝΔ, βουλευτής Ν. Λάρισας κ. Χρήστος Κέλλας, αμέσως μετά τη συνάντηση που είχε με μέλη του Συλλόγου Πολυτέκνων Λάρισας και τη συζήτηση εφ' όλης της ύλης μαζί τους. «Η οικονομική κρίση, που μαστίζει τα ελληνικά νοικοκυριά, δημιουργεί τεράστια προβλήματα στις οικογένειες των πολυτέκνων, που έχουν παιδιά τα οποία φοιτούν σε διαφορετικές πόλεις, κάτι που μπορεί να αντιληφθεί πολύ εύκολα το σύνολο της κοινωνίας», διευκρίνισε ο κ. Κέλλας, ο οποίος συμπλήρωσε πως «ο νόμος των μετεγγραφών των πολυτέκνων, λειτουργούσε χωρίς προβλήματα επί 32 συνεχή έτη. Καταργήθηκε, όμως, το 2011, ενώ αποτελούσε δημογραφικό κίνητρο με το άρθρο 3 του ν.860/79, γιατί όπως ισχυρίσθηκε η τότε Υπουργός Παιδείας, προκαλούσε συνωσισμό στις Σχολές(!), την ίδια ώρα, που ο αριθμός των μετεγγραφόμενων φοιτητών, συνεχώς μεγάλωνε.

Θα πρέπει άμεσα να επανέλθει το δικαίωμα της ελεύθερης μετεγγραφής και στους ελάχιστους πλέον πολύτεκνους φοιτητές μας, μαζί με τις άλλες κατηγορίες που τυγχάνουν του ίδι-

μέρισμα-νέο τιμολόγιο ΔΕΗ) δημιουργώντας τους ανυπέροβλητα προβλήματα.

Επιτέλους, η κυβέρνηση οφείλει να πραγματοποιήσει, τουλάχιστον, τις εξαγγελίες της», σημείωσε ο κ. Κέλλας, ο οποίος κατέληξε λέγοντας: «Το σημαντικότερο πρόβλημα της χώρας, όσο και αν αυτό "σκεπάζεται" από τους προβολείς της καθημερινότητας και των άμεσων επιπτώσεων της κρίσης σ' αυτήν, είναι το δημογραφικό. Η πυραμίδα της δημογραφικής κατάστασης έχει αναστραφεί, ο πληθυσμός γερνά και η κατάσταση τείνει να λάβει μη αντιστρέψιμη πορεία. Αν, ως χώρα, δεν σχεδιάσουμε άμεσα και δεν εφαρμόσουμε μια ολοκληρωμένη πολιτική για το τεράστιο αυτό ζήτημα, τότε κινδυνεύουμε σε μερικές δεκαετίες να απεμπολήσουμε την ίδια την έννοια του έθνους μας. Κυβερνητικές επιλογές όμως, όπως το «τσκούρωμα» των πολυτεχνικών επιδομάτων, μάλλον προς την αντίθετη κατεύθυνση οδηγούν την κατάσταση». Παρόντες στη συνάντηση με τον Λαρισαίο πολιτικό, ήταν ο πρόεδρος του Συλλόγου Πολυτέκνων Λάρισας κ. Παναγιώτης Γκουντελάκης, ο αντιπρόεδρος κ. Γεώργιος Κερμελιδής και ο ταμίας κ. Ιωάννης Κομόπουλος.