

1. ΣΤΟ 9,22 % ΟΙ ΕΙΣΦΟΡΕΣ ΓΙΑ ΤΑ ΜΠΛΟΚΑΚΙΑ

Μέσο: ΚΑΘΗΜΕΡΙΝΗ

Ημ. Έκδοσης: . . .08/02/2017 Ημ. Αποδελτίωσης: . . .08/02/2017

Σελίδα: 18



Στο 9,22% οι εισφορές στα «μπλοκάκια»

Αναδιπλωση του υπουργείου Εργασίας με την έκδοση εγκυκλίου μετά τις έντονες αντιδράσεις

Της **ΡΟΥΛΑΣ ΣΑΛΟΥΡΟΥ**

Εισφορές μισθωτού –που για κύρια ασφάλιση και υγεία ανέρχονται στο 9,22% του εισοδήματος– θα καταβάλλουν εργαζόμενοι που αμείβονται από έναν ή δύο εργοδότες με δελτίο παροχής υπηρεσιών, όπως προβλέπει η νέα εγκύκλιος που εξέδωσε χθες το υπουργείο Εργασίας, σε μια προσπάθεια να διαχειριστεί τα πρακτικά προβλήματα αλλά και τις μεγάλες αντιδράσεις που έχουν δημιουργηθεί. Με στόχο να διατηρήσει ενεργά τα «μπλοκάκια» αλλά και τα έσοδα του Δημοσίου και του Ενιαίου Φορέα Κοινωνικής Ασφάλισης (ΕΦΚΑ), το υπουργείο Εργασίας προχώρησε σε μερική βελτίωση της εγκυκλίου που είχε εκδώσει πριν από λίγες εβδομάδες, προβλέποντας τα εξής:

- Ελεύθεροι επαγγελματίες με έως δύο εργοδότες θα καταβάλλουν εισφορές 6,67% για κύρια ασφάλιση και 2,55% για υγειονομική περίθαλψη (σύνολο 9,22% ως μισθωτοί), εάν ο αντισυμβαλλόμενος-εργοδότης δεν υποβάλλει Αναλυτική Περιοδική Δήλωση και ο ΕΦΚΑ ενημερωθεί μέσω υπεύθυνης δήλωσης από τους ίδιους μέχρι την επίλυση της διαφοράς. Με την προηγούμενη έκδοσή της εγκυκλίου, εάν ο εργοδότης δεν δεχόταν τον επιμερισμό, ο εργαζόμενος θα κατέβαλε εισφορές 26,95% ως ελεύθερος



Όπως εκτιμούν ειδικοί της κοινωνικής ασφάλισης, και η νέα εγκύκλιος «πετάει το μπαλάκι» στον εργαζόμενο να καταγγείλει τον εργοδότη του, με κίνδυνο διακοπής της συνεργασίας.

επαγγελματίας, έως την επίλυση της διαφοράς.

- Η υποχρέωση του εργοδότη να καταβάλλει εισφορές επεκτείνεται και στις περιπτώσεις μισθωτών που εκδίδουν παράλληλα ΔΠΥ σε μέχρι δύο εργοδότες. Και εδώ, σε περίπτωση που ο εργοδότης δεν υποβάλλει ΑΠΔ, ο εργαζόμενος πληρώνει 9,22%. Η πρώτη εγκύκλιος προέβλεπε υπο-

χρεωτικά, για τον εργαζόμενο εισφορές 26,95% (ως ελεύθερος επαγγελματίας).

Σε όλες τις περιπτώσεις, σύμφωνα με την εγκύκλιο, υποχρέωση πληρωμής προκύπτει είτε μετά την κατάθεση ΑΠΔ από τον εργοδότη, ο οποίος καλείται να καλύψει το υπόλοιπο 17,88% (σύνολο 27,1% του εισοδήματος για κύρια ασφάλιση και υγεία), είτε

από την κατάθεση υπεύθυνης δήλωσης από τον εργαζόμενο, σε περίπτωση που ο εργοδότης δεν υποβάλλει ΑΠΔ. Έτσι, πλέον, μόνο εάν τίποτε από τα δύο δεν συμβούν, ο εργαζόμενος θα καταβάλλει εισφορές 26,95% ως ελεύθερος επαγγελματίας.

Οι νέες «μειωμένες» εισφορές ισχύουν μέχρι την επίλυση της διαφοράς από τις αρμόδιες υπηρεσίες του ΕΦΚΑ. Το διάστημα αυτό, ο εργαζόμενος θα είναι ασφαλιστικά ενήμερος. Μάλιστα, ο αρμόδιος υφυπουργός Τ. Πετρόπουλος εκτίμησε χθες ότι η διαφορά θα επιλυθεί το πολύ σε έναν με δύο μήνες.

Πρακτικά, για τις εισφορές του Ιανουαρίου δεν αλλάζει κάτι. Αυτές έχουν εκδοθεί ή θα εκδοθούν εντός των επόμενων ημερών, με βάση το εισόδημα του 2015, καθώς όλοι όσοι έχουν δελτίο παροχής υπηρεσιών ανεξαρτήτως από το αν έχουν παράλληλη απασχόληση και ασφάλιση ως μισθωτοί ή από τον αριθμό των εργοδότην, θα αντιμετωπιστούν για πρακτικούς λόγους ως ελεύθεροι επαγγελματίες (με βάση το άρθρο 39). Ως μισθωτοί θα πληρώσουν εισφορές όταν οι εργοδότες τους καταθέσουν τις απαιτούμενες ΑΠΔ ή όταν οι ίδιοι τους καταγγείλουν για το αντίθετο, με υπεύθυνη δήλωση προς τον ΕΦΚΑ. Εφόσον το Ταμείο επιλύσει τη διαφορά, το υπόλοιπο των εισφο-

ρών (17,88% για τους εργοδότες ή επιπλέον 17,73% για τους ίδιους) θα αναζητηθεί και θα εκκαθαριστεί τους επόμενους μήνες. Μάλιστα, ακόμη η ηγεσία του υπουργείου Εργασίας δεν έχει καταλήξει στο εάν το «υπόλοιπο» θεωρηθεί ληξιπρόθεσμη οφειλή ή όχι.

Σε μια προσπάθεια να δικαιολογήσει την αναστάτωση που έχει προκαλέσει το άρθρο 39 παρ. 9 του νόμου Κατρούγκαλου (Ν.4387/2016), το υπουργείο Εργασίας επισμαίνει ότι η καλυμμένη παροχή εξαρτημένης εργασίας από έναν εργαζόμενο που εμφανίζεται ως αυτοαπασχολούμενος συνιστά παράνομη πρακτική που απαλλάσσει τον εργοδότη από τις υποχρεώσεις που θέτει η εργατική και ασφαλιστική νομοθεσία, εις βάρος των εργαζομένων. Και υποστηρίζει ότι η επίμαχη διάταξη αποσκοπεί στον περιορισμό των συνεπειών αυτής της παράνομης μορφής απασχόλησης στην κοινωνική ασφάλιση.

Όπως εκτιμούν όμως οι ειδικοί και η νέα εγκύκλιος «πετάει το μπαλάκι» στον εργαζόμενο να καταγγείλει τον εργοδότη του, με κίνδυνο διακοπής της συνεργασίας. Διατηρεί τη γραφειοκρατική διαδικασία της προηγούμενης εγκυκλίου, δεν καθορίζει τον τρόπο μέσω του οποίου ο εργοδότης θα υποχρεώνεται να δλώνει τον εργαζόμενο ούτε και πώς θα λύνονται οι διαφορές.



Αλλάζουν όλα στο υπαίθριο εμπόριο - Στο «μικροσκοπιο» και οι... καντίνες

Ηλεκτρονικό «μάτι» στις λαϊκές αγορές

✘ Όλοι οι αδειούχοι πωλητές θα καταγράφονται σε μια ηλεκτρονική βάση

ΤΟΥ ΧΡΗΣΤΟΥ ΚΟΛΩΜΑ

Ηλεκτρονικό μάτι... θα παρακολουθεί και θα καταγράφει όλες τις δραστηριότητες του υπαίθριου εμπορίου από τον πωλητή κουλουριών και την κινητή καντίνα μέχρι και τους πάγκους των λαϊκών αγορών και τα παζάρια.

Πιο συγκεκριμένα, το νομοσχέδιο του υπουργείου Οικονομίας και Ανάπτυξης που δόθηκε χθες σε δημόσια διαβούλευση μέχρι τις 15 Φεβρουαρίου και αφορά στο «πλαίσιο λειτουργίας υπαίθριων εμπορικών δραστηριοτήτων» θεσπίζει τη λειτουργία Ολοκληρωμένου Πληροφοριακού Συστήματος, ενώ επιφέρει συνολικά 10 αλλαγές στον αχατογράφητο χώρο των λαϊκών αγορών, του στάσιμου και πλανόδιου εμπορίου, τις εμποροπανηγύρεις, τις κυριακάτικες, χριστουγεννιάτικες και πασχαλινές αγορές, ακόμη και στις κινητές καντίνες.

Μεταξύ των αλλαγών που έρχονται, οι κυριότερες είναι:

[1] Ολοκληρωμένο Πληροφοριακό Σύστημα: Θεοπίεται η λειτουργία ολοκληρωμένου πληροφοριακού συστήματος, μιας ηλεκτρονικής βάσης όπου θα καταγραφούν όλοι αδειούχοι πωλητές, είτε είναι παραγωγοί, είτε επαγγελματίες, τα είδη και οι ποσότητες που διακινούνται και τα πρόστιμα που ενδεχομένως τους επιβάλλουν.

Το ΟΠΣ θα έχει μπρώο αδειών, μπρώο ελέγχων - προστίμων και λαϊκών αγορών. Για πρώτη φορά θα υπάρχει επίσημη εικόνα για το υπαίθριο εμπόριο και όσους δραστηριοποιούνται σε αυτό.



» Οι παραγωγοί θα αδειοδοτούνται από τους δήμους κατοικίας τους αποσαφηνίζοντας το προηγούμενο θολό τοπίο της αδειοδοτούσας αρχής

[2] Άδειες παραγωγών πωλητών: Τροποποιήσεις έρχονται στο καθεστώς της αδειοδότησης των παραγωγών αγροτικών προϊόντων στις λαϊκές αγορές και το λοιπό υπαίθριο εμπόριο. Οι παραγωγοί θα αδειοδοτούνται από τους δήμους κατοικίας τους αποσαφηνίζοντας το προηγούμενο θολό τοπίο της αδειοδοτούσας αρχής.

Παραμένει σε ισχύ η διάταξη πως στην Αττική και τη Θεσσαλονίκη η έκδοση και ανανέωση αδειών θα γίνεται από τις Περιφέρειες Αττικής και Κεντρικής Μακεδονίας, αντίστοιχα.

Επιπλέον, άδεια παραγωγού θα μπορούν να παίρνουν εκτός από τους επαγγελματίες αγρότες, αγροτικοί και γυναικείοι συνεταιρισμοί, ομάδες και οργανώσεις παραγωγών.

Για πρώτη φορά άδειες παραγωγού θα έχουν το δικαίωμα να αποκτήσουν και φυσικά πρόσωπα που παράγουν είδη λαϊκής τέχνης, κοσμήματα, καλ-

λιτεχνήματα και λοιπά έργα πρωτότυπης καλλιτεχνικής δημιουργίας. Για αυτούς δεν θα επιτρέπεται η δραστηριοποίηση στις λαϊκές αγορές.

[3] Υποχρεώσεις παραγωγών: Ευνοϊκές είναι οι ρυθμίσεις για τους παραγωγούς, καθώς καταργείται η αυτοπρόσωπη προσέλευση στις λαϊκές αγορές, εφόσον ο παραγωγός αναπληρώνεται από τη σύζυγο ή τα τέκνα.

[4] Έλεγχοι για ψευτοπαραγωγούς: Οι έλεγχοι για τις άδειες παραγωγών αγροτικών προϊόντων θα γίνονται εκ των υστέρων και δειγματοληπτικοί. Αφού ο αγρότης θα υποβάλλει τα δικαιολογητικά του, θα παίρνει την άδεια, και στη συνέχεια θα γίνονται αυτοψίες (στις δηλωθείσες γεωργικές εκμεταλλεύσεις τους) για να διαπισωθεί αν όντως υπάρχει η παραγωγή των προϊόντων που δηλώνονται.

[5] Αλλαγή του τρόπου αδειοδότησης των επαγγελματιών πωλητών:

Οι βασικές αλλαγές

● **Με τις διατάξεις** του νομοσχεδίου κατηγοριοποιούνται 28 παραβάσεις στο υπαίθριο εμπόριο, με χρηματικά πρόστιμα που κυμαίνονται από 100 έως και 3.000 ευρώ.

● **Για πρώτη φορά** άδειες παραγωγού θα έχουν το δικαίωμα να αποκτήσουν και φυσικά πρόσωπα που παράγουν είδη λαϊκής τέχνης, κοσμήματα, καλλιτεχνήματα και λοιπά έργα πρωτότυπης καλλιτεχνικής δημιουργίας.

● **Πράσινα ταμπελάκια** στους πάγκους τους, με τα ονοματεπώνυμά τους θα φέρουν οι παραγωγοί και μπλε οι επαγγελματίες πωλητές.

Προτεραιότητα κατά 60% θα δίνεται στις ευπαθείς ομάδες όπως άτομα με αναπηρία, πολύτεκνοι, τρίτεκνοι κλπ. και κατά 40% σε ανέργους. Ωστόσο η αδειοδότηση όπως και η κατανομή θέσεων στις αγορές θα γίνεται με σύστημα μοριοδότησης λαμβάνοντας υπόψη και τα εισοδηματικά κριτήρια.

[6] Διακριτή σήμανση: Πράσινα ταμπελάκια στους πάγκους τους, με τα ονοματεπώνυμά τους θα φέρουν οι παραγωγοί και μπλε οι επαγγελματίες πωλητές.

[7] Κανόνες λειτουργίας σε παζάρια: Τάξη επιδιώκεται να μπει και στις λεγόμενες εμποροπανηγύρεις, κυριακάτικες, χριστουγεννιάτικες και πασχαλινές αγορές. Οι δήμοι είναι αρμόδιοι ώστε να θεσπίσουν κανόνες λειτουργίας και αδειοδότησης. Τίθενται σαφή χρονικά όρια λειτουργίας αυτών των αγορών.

[8] Κανόνες επείκειας: Στα πρότυπα λειτουργίας της Επιτροπής Ανταγωνισμού καθιερώνεται και σε αυτές τις αγορές η μείωση ή και η απαλλαγή προστίμων σε όσους παραβάτες συνεργαστούν με τις αρμόδιες αρχές, συμβάλλοντας στη διερεύνηση υποθέσεων που έχουν να κάνουν με παράνομη ή παράτυπη διακίνηση εμπορευμάτων, φοροδιαφυγή και διαφθορά στο χώρο των υπαίθριων αγορών.

[9] Καθιερώνονται 28 κατηγορίες προστίμων: Με τις διατάξεις του νομοσχεδίου κατηγοριοποιούνται 28 παραβάσεις στο υπαίθριο εμπόριο με χρηματικά πρόστιμα που κυμαίνονται από 100 έως και 3.000 ευρώ αλλά και με κυρώσεις όπως προσωρινή αλλά και οριστική ανάκληση της άδειας.

[10] Αγορές καταναλωτών: Καθιερώνονται οι αγορές χωρίς μεσάζοντες δίνοντας την πρωτοβουλία διοργάνωσης σε ενώσεις πολιτών και ΚΟΙΝ-ΣΕΠ.

3. ΙΑΤΡΙΚΕΣ ΕΞΕΤΑΣΕΙΣ ΜΟΝΟ ΓΙΑ ΠΡΟΣΦΥΓΕΣ

Μέσο: ΜΑΚΕΛΕΙΟ

Ημ. Έκδοσης: . . .08/02/2017 Ημ. Αποδελτίωσης: . . .08/02/2017

Σελίδα: 2



«Ιατρικές εξετάσεις μόνο για πρόσφυγες»

ΣΥΡΙΟΙ ΠΡΟΣΦΥΓΕΣ

Η εξέταση NST (Non Stress Test) είναι το γνωστό καρδιατοκογράφημα. Το εν λόγω καρδιογράφημα οι γυναικολόγοι το κάνουν στις εγκυμονούσες για να μετρήσουν τους παλμούς της καρδιάς του εμβρύου, την κινητικότητα και την οξυγόνωση του μωρού και την ύπαρξη συσπάσεων της μήτρας. Η εξέταση NST δεν καλύπτεται από τα ταμεία και πληρώνεται άμεσα. Όπως όμως βλέπει κανείς σε τοιχοκολλημένο σημείωμα, εξαιρούνται από την πληρωμή οι «Σύριοι πρόσφυγες». Προφανώς μια ελληνίδα άνεργη που δε μπορεί να τα βγάλει πέρα, δε θα μπορέσει να κάνει τη σημαντική αυτή εξέταση. Και μετά σου λένε γιατί υπάρχει υπογεννητικότητα στην Ελλάδα...



ΤΟ ΘΕΜΑ

Νέα εγκύκλιος του υφυπουργού Κοινωνικής Ασφάλισης Τ. Πετρόπουλου επιχειρεί να «διορθώσει» προηγούμενη εγκύκλιο που ο ίδιος είχε εκδώσει στις 20 Ιανουαρίου, χωρίς, ωστόσο, να «λύνει» τα προβλήματα για τους αμειβόμενους με δελτία παροχής υπηρεσιών, τα οποία παραμένουν

ΔΙΟΡΘΩΣΗ ΑΠΟ ΤΟ ΥΠΟΥΡΓΕΙΟ ΕΡΓΑΣΙΑΣ ΧΩΡΙΣ ΑΝΤΙΚΡΙΣΜΑ

Εισφορές μισθωτών στα «μπλοκάκια»

ΤΟΝ ΓΙΑΓΡΟΥ ΓΑΤΟΥ

Οι «μισθωτοί» θα πληρώνουν στον ΕΦΚΑ την προβλεπόμενη στο ν. Κατρούγκαλου εργατική εισφορά (9,22%) για το εισόδημα από «μπλοκάκια» οι απασχολούμενοι σε ένα έως δύο εργοδότες, ανεξάρτητα αν είναι μόνο ελεύθεροι επαγγελματίες με διαρκή σχέση εργασίας ή έχουν παράλληλα κι άλλη απασχόληση με εξαρτημένη σχέση εργασίας (ως μισθωτοί). Αυτό προβλέπει η νέα εγκύκλιος που εξέδωσε χθες, υπό την πίεση κοιμητικοκυβερνητικών στελεχών, αλλά και συνδικαλιστικών οργανώσεων που ζητούσαν αλλαγή στο καθεστώς των εισφορών στα «μπλοκάκια», ο υφυπουργός Κοινωνικής Ασφάλισης Τ. Πετρόπουλος «διορθώνοντας» δύο σημεία προηγούμενης εγκύκλιου, την οποία είχε εκδώσει στις 20 Ιανουαρίου. Ωστόσο, ούτε η νέα αυτή εγκύκλιος «λύνει» τα προβλήματα που αντιμετωπίζουν οι αμειβόμενοι με δελτία παροχής υπηρεσιών που, προκειμένου να διατηρήσουν τις θέσεις εργασίας και την ασφάλιση, υποχρεώνονται να δεχτούν μειώσεις «μισθών» απορροφώντας τον κόστος της εργοδοτικής εισφοράς (17,88%) και καταβάλλοντας διπλές εισφορές στον ΕΦΚΑ, σύμφωνα με τα ειδοποιητήρια που έχουν εκδοθεί με βάση τα φορολογητέα εισοδήματα του 2015.

Το βάρος της υπαγωγής στην ευνοϊκή ρύθμιση του επιμερισμού των εισφορών με τον εργοδότη (όπως και της απόδειξης της διαρκούς εργασιακής σχέσης) το φέρει ο εργαζόμενος που θα πρέπει να υποβάλει δήλωση στον ΕΦΚΑ

ΟΙ ΔΥΟ ΑΛΛΑΓΕΣ ▶ Οι δύο αλλαγές, συγκρίνοντας τις δύο εγκυκλίους, έχουν ως εξής:

1 «Εφόσον ο αντιπροβαλλόμενος αμειβιζέται το περιεχόμενο της δήλωσης του ασφαλισμένου, υποβάλλει αντιρροήσεις ενώπιον των αρμοδίων οργάνων του

ΕΦΚΑ, ενώ μέχρι την επίλυση της σχετικής διαφοράς από τα όργανα αυτά, ο ασφαλισμένος υποχρεούται να καταβάλει τις εισφορές που αντιστοιχούν στο ποσοστό του εργαζόμενου, σύμφωνα με το άρθρο 38, ήτοι ποσοστό 6,67% για τον Κλάδο Κύριας Σύνταξης και ποσοστό 2,55% για την υγειονομική περίθαλψη». Δηλαδή συνολικά 9,22% που είναι η εργατική εισφορά για μισθωτό, αναφέρεται στη νέα εγκύκλιο (7/2/2017) που τροποποιεί την προηγούμενη ρύθμιση με ημερομηνία 20/1/2017 του Τ. Πετρόπουλου όπου αναφερόταν πως «μέχρι την επίλυση της σχετικής διαφοράς από τα όργανα αυτά, για τον ασφαλισμένο υπολογίζονται εισφορές σύμφωνα με το άρθρο 39 (ως μη μισθωτός)». Δηλαδή θα έπρεπε να καταβάλει 26,95% για σύνταξη και ασθένεια.

2 «Στις περιπτώσεις ασφαλισμένων που απασχολούνται σε έναν εργοδότη ως μισθωτοί και προσφέρουν υπηρεσίες σε άλλο/άλλους και μέχρι 2 αντιπροβαλλόμενους μέσω ΔΠΥ, εφαρμόζονται για τις παρεχόμενες με ΔΠΥ υπηρεσίες οι διατάξεις της παρ. 9 του άρθρου 39». Δηλαδή και πάλι 9,22% που είναι η εργατική εισφορά για μισθωτό, σύμφωνα με τη χθεσινή εγκύκλιο ενώ στην προηγούμενη (με ημερομηνία 20/1/2017) επίσης του Τ. Πετρόπουλου προβλεπόταν ότι «στις περιπτώσεις ασφαλισμένων που απασχολούνται σε έναν εργοδότη ως μισθωτοί και προσφέρουν υπηρεσίες σε άλλο αντιπροβαλλόμενο μέσω ΔΠΥ, εφαρμόζονται οι διατάξεις του άρθρου 36 του ν. 4387/2016 περί πολλαπλής δραστηριότητας και όχι αυτή της παρ. 9 του άρθρου 39». Δηλαδή θα έπρεπε να καταβάλει εισφορά ως ελεύθεροι επαγγελματίες (όχι ως μισθωτοί).

Σύμφωνα με την εγκύκλιο στα ποσοστά των εισφορών θα προστίθεται οι εισφορές για το επικουρικό (7% από το οποίο ο εργοδότης καταβάλλει 3,5%) και το εφάπαξ

Ν.Δ: «Πάρτε πίσω τη ρύθμιση»

«Πάρτε πίσω τώρα αυτήν την καταστροφική ρύθμιση», δήλωσε ο πρόεδρος της Νέας Δημοκρατίας Κυριάκος Μητσοτάκης, υπογραμμίζοντας ότι «η κυβέρνηση έχει οδηγήσει σε απελπισία εκατοντάδες χιλιάδες ελεύθερους επαγγελματίες, αυτοαπασχολούμενους, επιστήμονες και αγρότες με τις αβάσταχτες ασφαλιστικές εισφορές που επέβαλε. Οι επηπτώσεις είναι δραματικές: Λουκέτα σε επιχειρήσεις, Εκτίναξη της μαύρης εργασίας, Μετανάστευση επαγγελματιών κι επιχειρήσεων. Ιδιαίτερα πλήττονται όμως οι εργαζόμενοι, ασφαλισμένοι με μπλοκάκια που μαζί με το κλείνουν, επειδή αναγκάζονται να καταβάλουν διπλές εισφορές». Ο πρόεδρος της Ν.Δ. προαναγγέλλοντας αλλαγή του Ασφαλιστικού τομείου, επισήμανε πως «μοναδική διέξοδος είναι η μείωση και των φόρων και των ασφαλιστικών εισφορών, με αντίστοιχη μείωση των κρατικών δαπανών, ώστε να ανασάνει η οικονομία. Να προσελευσούμε επενδύσεις και να δημιουργήσουμε χιλιάδες θέσεις εργασίας που θα τονώσουν το ασφαλιστικό μας σύστημα».

Εισφορές (παραδείγματα)
Οι εισφορές του Ν. Κατρούγκαλου που παραμένουν ως έχουν:

Οι εισφορές για μισθωτούς και απασχολούμενους με «μπλοκάκια» σε 1 έως 2 εργοδότες (άρθρο 38) είναι, κατ' ελάχιστον,	27,10%*	
Εισφορά ασφαλισμένου για τη σύνταξη:	6,67%	**2,15% για παροχές σε είδος & 0,40% για παροχές σε χρήμα
για την ασθένεια**:	2,55%	
Εισφορά εργοδότη για τη σύνταξη:	13,33%	
για την ασθένεια**:	4,30%	για παροχές σε είδος και 0,25% για παροχές σε χρήμα

Αν υπάρχει κάλυψη για επικουρικό επιβάλλεται επιπλέον εισφορά 7% (3,5% για τον ασφαλισμένο + 3,5% για τον εργοδότη) και για εφάπαξ 4% (εισφορά ασφαλισμένου)

Οι κύριες εισφορές για τους ελεύθερους επαγγελματίες είναι	26,95%*	
Εισφορά ασφαλισμένου για τη σύνταξη:	20,0%	
για την ασθένεια**:	6,95%	

Για όλες τις κατηγορίες υπάρχει κάλυψη για επικουρική ασφάλιση η εισφορά είναι 7% και για εφάπαξ 4%

(4%), για όσους κλάδους προβλέπονται οι παραπάνω καλύψεις. Οι 2 αλλαγές έγιναν για την αντιμετώπιση της «καλυμμένης παροχής εξαρτημένης εργασίας από έναν εργαζόμενο που εμφανίζεται ως αυτοαπασχολούμενος», ανακοίνωσε το υπουργείο υπογραμμίζοντας ότι «αυτό συνιστά παράνομη πρακτική που απαλλάσσει τον εργοδότη από τις υποχρεώσεις που θέτει η εργατική και ασφαλιστική νομοθεσία, εις βάρος των εργαζομένων». Η διάταξη 39 παρ. 9 του ν. 4387/2016 αποσκοπεί στον περιορισμό των συνεπειών αυτής της παράνομης μορφής απασχόλησης στην κοινωνική ασφάλιση», καταλήγει.

«ΑΝΘΡΑΚΕΣ» Ο ΘΗΣΙΑΥΡΟΣ ▶ Εκτός από τον κίνδυνο μετακύλισης των εργοδοτικών εισφορών στον εργαζόμενο, δηλαδή της μείωσης της καθαρής αμοιβής ή ακόμη και της απόλυσης, ο δικηγόρος Διον. Ρίζος επισημάνει στην «Ημερησία» ότι οι «γκρίζες ζώνες» παραμένουν, αφού:

Για την εφαρμογή της ρύθμισης που χαρακτηρίζει τον απασχολού-

μενο ως «οιονεί μισθωτό» και επιμερίζεται τις ασφαλιστικές εισφορές θα πρέπει η παροχή υπηρεσιών να γίνεται σε 1 ή 2 το πολύ πρόσωπα/αντιπροβαλλόμενους φυσικά ή νομικά και η σχέση που τους συνδέει να έχει χαρακτήρα πάγιας συνεργασίας και διάρκειας στο χρόνο και όχι ευκαιριακή (το 100% του εισοδήματος του εργαζόμενου από την πηγή της θα πρέπει να προέρχεται από 1 ή 2 το πολύ εργοδότες).

Το βάρος της υπαγωγής στην ευνοϊκή ρύθμιση του επιμερισμού των εισφορών με τον εργοδότη (όπως και της απόδειξης της διαρκούς εργασιακής σχέσης) το φέρει ο εργαζόμενος που θα πρέπει να υποβάλει δήλωση στον ΕΦΚΑ.

Δεν διευκρινίζεται αν θα υπάρχει αναδρομικός καταλογισμός με τόκο των εισφορών του εργοδότη αν, εκ των υστέρων (σε 1, 2 ή περισσότερους μήνες) απορριφθεί το αίτημα του εργαζόμενου για τον επιμερισμό των εισφορών ή υπάρξει χρονικό κενό ενημέρωσης του ΕΦΚΑ στην περίπτωση που αποκτήσει τρίτο εργοδότη.

5. ΑΠΟΤΑΣΣΟΝΤΑΙ ΑΠΟ ΔΗΜΟΤΙΚΑ ΤΕΛΗ ΕΥΠΑΘΕΙΣ ΚΟΙΝΩΝΙΚΕΣ ΟΜΑΔΕΣ ΣΕ...

Μέσο: KONTA NEWS

Ημ. Έκδοσης: . . .08/02/2017 Ημ. Αποδελτίωσης: . . .08/02/2017

Σελίδα: 5



Απαλλάσσονται από δημοτικά τέλη ευπαθείς κοινωνικές ομάδες σε Δραπετσώνα-Κερατσίνι

ΑΠΟ ΤΑ δημοτικά τέλη απαλλάσσει και το 2017, ο δήμος Κερατσινίου- Δραπετσώνας, τους μακροχρόνια άνεργους, τους άπορους, τους πολύτεκνους και τους τρίτεκνους (που εξομοιώνονται με τους πολύτεκνους, όπως ο νόμος ορίζει) και τους ανάπηρους με ποσοστό αναπηρίας από 80% και άνω. Παράλληλα, μειώνει κατά 50% τα δημοτικά τέλη για ανάπηρους με ποσοστό αναπηρίας από 67%. Συγκεκριμένα, με ομόφωνη απόφαση του δημοτικού συμβουλίου, η δημοτική αρχή προχωράει στην μείωση δημοτικών φόρων ή τελών ή απαλλαγή από αυτούς για ευπαθείς κοινωνικές ομάδες, όπως η ιδιότητα αυτών οριοθετείται αντίστοιχα από την κείμενη νομοθεσία. Ταυτόχρονα, με την ίδια απόφαση μπορεί να τίθενται και εισοδηματικά κριτήρια για τη χορήγηση της μείωσης ή της απαλλαγής.

6. ΑΠΑΛΛΑΣΣΟΝΤΑΙ ΑΠΟ ΤΑ ΔΗΜΟΤΙΚΑ ΤΕΛΗ ΕΥΠΑΘΕΙΣ ΚΟΙΝΩΝΙΚΕΣ...

Μέσο: Η ΕΦΗΜΕΡΙΔΑ ΤΩΝ ΣΥΝΤΑΚΤΩΝ

Ημ. Έκδοσης: . . .08/02/2017 Ημ. Αποδελτίωσης: . . .08/02/2017

Σελίδα: 17



ΑΠΟΦΑΣΗ ΤΟΥ ΔΗΜΟΥ ΚΕΡΑΤΣΙΝΙΟΥ-ΔΡΑΠΕΤΣΩΝΑΣ

Απαλλάσσονται από τα δημοτικά τέλη ευπαθείς κοινωνικές ομάδες

ΑΠΑΛΛΑΣΣΕΙ από τα δημοτικά τέλη και το 2017 ο Δήμος Κερατσινίου-Δραπετσώνας τους μακροχρόνια άνεργους, τους άπορους, τους πολύτεκνους, όλους τους τρίτεκνους και τους ανάπηρους με ποσοστό αναπηρίας από 80%. Παράλληλα, μειώνει κατά 50% τα δημοτικά τέλη για ανάπηρους

με ποσοστό αναπηρίας από 67%.

Συγκεκριμένα, με ομόφωνη απόφαση του Δημοτικού Συμβουλίου, η δημοτική αρχή προχωρά στη μείωση των δημοτικών φόρων ή τελών ή απαλλαγή για ευπαθείς κοινωνικές ομάδες, όπως η ιδιότητα αυτών οριοθετείται από την κείμενη νομοθεσία.

Ταυτόχρονα, με την ίδια απόφαση μπορεί να τίθενται και εισοδηματικά κριτήρια για τη χορήγηση της μείωσης ή της απαλλαγής.

Πρόθεση του δήμου, όπως δήλωσε ο δήμαρχος Χρήστος Βρεττάκος, είναι η σταδιακή μείωση των δημοτικών τελών για το σύνολο των δημοτών, ενώ συμπλήρωσε

ότι στη «δύσκολη περίοδο της οικονομικής κρίσης που βιώνουμε, στόχος της δημοτικής αρχής παραμένει η προσπάθεια να βρισκόμαστε αλληλέγγυοι στο πλευρό των συμπολιτών μας που έχουν πληγεί από τις καταστροφικές πολιτικές της λιτότητας και των μνημονίων».

ΧΡ.ΠΑΠ.

7. ΤΟ ΔΗΜΟΣΙΟ ΜΑΖΕΥΕΙ ΚΑΙ ΤΑ ΨΙΧΟΥΛΑ ΑΠΟ ΤΙΣ ΚΑΤΑΣΧΕΣΕΙΣ ΤΩΝ...

Μέσο: ΔΗΜΟΚΡΑΤΙΑ

Ημ. Έκδοσης: . . . 08/02/2017 Ημ. Αποδελτίωσης: . . . 08/02/2017

Σελίδα: 6



Από συγκέντρωση ατόμων με αναπηρία κατά των περικοπών στο κέντρο της Αθήνας

Το Δημόσιο μαζεύει και τα «ψιχουλά» από τις κατασχέσεις των λογαριασμών

Ο ΕΙΣΠΡΑΚΤΙΚΟΣ μηχανισμός του Δημοσίου καταφεύγει στην επιλογή των κατασχέσεων καταθέσεων, όμως, τελικά, βρίσκεται αντιμέτωπος με άδειους ή με ελάχιστα χρήματα τραπεζικούς λογαριασμούς!

Τα στοιχεία δείχνουν ότι το 2016 πραγματοποιήθηκαν 188.363 κατασχέσεις καταθέσεων και το συνολικό ποσό που μπήκε στα ταμεία του υπουργείου Οικονομικών ανήλθε σε 124.482.000 ευρώ. Το μέσο ποσό κατάσχεσης ανά τραπεζικό λογαριασμό είναι μόλις 660,80 ευρώ και συνολικά οι κατασχέσεις αφορούσαν 180.226 ΑΦΜ, καθώς σε ορισμένους φορολογουμένους η κατάσχεση επιβλήθηκε σε περισσότερους του ενός τραπεζικούς λογαριασμούς.

Παράλληλα, πέρυσι βγήκαν στο σφυρί μόλις 11 ακίνητα, εκ των οποίων όμως τα τέσσερα αποτελούν πρώτη κατοικία. Τα ποσά

της οφειλής των φορολογουμένων στη συντριπτική τους πλειονότητα είναι τεράστια. Το χαμηλότερο, στα 733.846 ευρώ, το υψηλότερο, στα 8.100.000 ευρώ. Αναλυτικά, πέρυσι πραγματοποιήθηκαν οκτώ πλειστηριασμοί ακινήτων στην Αθήνα και τέσσερις στον νομό Πέλλας για συνολική οφειλή 42.700.000 ευρώ. Βγάζοντας τα ακίνητα στο σφυρί (με αξίες από 180.000 έως 2.550.000 ευρώ) το υπουργείο Οικονομικών κατάφερε να εισπράξει περίπου το ένα πέμπτο της συνολικής οφειλής ή 8.500.000 ευρώ.

Από την απάντηση της κυρίας Παπανάτσιου -έπειτα από ερώτηση βουλευτών- προκύπτει ότι σε τρεις από τις τέσσερις περιπτώσεις πλειστηριασμών πρώτης κατοικίας τα ακίνητα αποτελούσαν κύρια κατοικία, αλλά όχι και το μοναδικό εμπράγματο δικαίωμα του οφειλέτη επί ακινήτου.



Πάρτε πίσω το ασφαλιστικό. Καταλαβαίνετε ότι δεν περνάτε. Στο άκουμά του και μόνο δεκάδες χιλιάδες ελεύθεροι επαγγελματίες, έχουν κλείσει βιβλία. Είναι φανερό ότι θα φέρει λιγότερα έσοδα στην Πολιτεία και θα επιτείνει την ανεργία και τα λουκέτα στην αγορά. Το παραπάνω νόμο ο πρόεδρος του Επαγγελματικού Επιμελητηρίου Αθηνών Γιάννης Χατζηθεοδοσίου, προσθέτοντας πως όσο πιο γρήγορα γίνει αναλυτικό τόσο λιγότερη ζημιά θα κάνει. Αυτές ήταν και οι απόψεις που εξέφρασε στην πρόσφατη συνάντηση αντιπροσωπείας του Επαγγελματικού Επιμελητηρίου Αθηνών με τον υφυπουργό Εργασίας και Κοινωνικής Ασφάλισης Τόσο Πετρόπουλο, ο οποίος είπε ότι θα γίνουν βελτιώσεις, αλλά αυτές, σύμφωνα με τον κ. Χατζηθεοδοσίου, δεν αρκούν.



«Δραματικές επιπτώσεις»

▼ Την άμεση ανάκληση της ρύθμισης για τα δελτία παροχής υπηρεσιών (μυλοκάκια), που έχει προκαλέσει πνιμίν χιλιάδων ελεύθερων επαγγελματιών, ζητούν από την κυβέρνηση ο πρόεδρος της Ν.Δ. Κυριάκος Μητσοτάκης, προειδοποιώντας ότι αν δεν αποσυρθεί, θα προκαλέσει λουκέτα, ανεργία και νέα φυγή επαγγελματιών στο εξωτερικό. «Πάρτε πίσω τώρα αυτήν την καταστροφική ρύθμιση». Με το ξεκάθαρο αυτό μήνυμα ο κ. Μητσοτάκης κάλεσε την κυβέρνηση χθες ναβάλει τέλος στην πολιτική των αβάσταχτων ασφαλιστικών εισφορών, που «έχει οδηγήσει σε απελπισία εκατοντάδες χιλιάδες ελεύθερους επαγγελματίες, αυτοαπασχολούμενους, επιστήμονες και αγρότες». Ο κ. Μητσοτάκης προειδοποίησε, μάλιστα, ότι οι επιπτώσεις της εφαρμογής της ρύθμισης θα είναι δραματικές και μίλησε για «λουκέτα σε επιχειρήσεις, εκτίναξη της μαύρης εργασίας και μετανάστευση επαγγελματιών κι επιχειρήσεων». Ο αρχηγός της αξιωματικής αντιπολίτευσης υπογράμμισε ταυτόχρονα ότι από τη ρύθμιση πλήττονται κυρίως οι ασφαλισμένοι με μισθό και που μαζί με τον φόρο και των ασφαλιστικών εισφορών, με αντίστοιχη μέωση των κρατικών δαπανών, «ώστε να ανασάνει η οικονομία» ανέπτυξε ο κ. Μητσοτάκης, προτάσσοντας την εναλλακτική πολιτική της Ν.Δ. «Να προσελκύσουμε επενδύσεις και να δημιουργήσουμε χιλιάδες θέσεις εργασίας που θα τονώσουν το ασφαλιστικό μας σύστημα» κατέληξε. [SID:10825642]

Παραδείγματα υπολογισμού εισφορών

✓ Μηνιαίος παρέχει υπηρεσίες σε μία τεχνική εταιρεία και σε μία τρέπεζα για διάστημα 10 μηνών. Γι' αυτές τις δύο δραστηριότητες εκδίδει δελτία παροχής υπηρεσιών 20.000 ευρώ και 10.000 ευρώ αντιστοίχως. Από τη διάρκειά και τη φύση των παρεχόμενων υπηρεσιών προκύπτει ότι αυτές δεν είναι ευκαριακή μορφή, αλλά αντίθετως απαιτούν διαρκή αποκάλυψη. Έτσι, ο συγκεκριμένος ασφαλισμένος υπάγεται στη διάταξη της παρ. 9 του άρθρου 39 και κατά συνέπεια για καθένα από τις προσοφρεθείσες δραστηριότητες του υπολογίζονται οι ασφαλιστικές εισφορές ως εξής: Για την πρώτη των 20.000 ευρώ, το ποσό της συμκρινθείσας αμοιβής επιμερίζεται στους μήνες που διαρκεί η σύμβαση, επομένως σε κάθε μήνα αντιστοιχεί αμοιβή ύψους 2.000 ευρώ. Είγ' αυτής υπολογίζονται εισφορές ύψους 20% για τον κλάδο κύριος συντάξης,

καταναμνημένο κατά 6,67% σε βάρος του ασφαλισμένου και κατά 13,33% σε βάρος του αντισυμβαλλόμενου (τεχνικής εταιρείας). Για τη δεύτερη δραστηριότητα των 10.000 ευρώ το αντίστοιχο ποσό της μηνιαίας αμοιβής ανέρχεται σε 1.000 ευρώ, στο οποίο και θα υπολογιστούν εισφορές κατά όμοιο τρόπο. Είναι ενυπόθετο ότι κατά τον ίδιο τρόπο επιμερίζονται οι εισφορές για τον κλάδο περιβαλλοντικής, επικουρικής ασφάλισης και εθνικής παροχής.

✓ Πατέρας παρέχει υπηρεσίες σε ιδιωτική κλινική, με σύμβαση επίσης διάρκειας, και αμοιβή ύψους 80.000 ευρώ, για την οποία εκδίδει τρία ΔΠΥ. Επειδή η εν λόγω κλινική αποτελεί τον μόνο αντισυμβαλλόμενο του συγκεκριμένου ασφαλισμένου-πατέρα, αυτός υπάγεται στη διάταξη της παρ. 9 του άρθρου 39. Έτσι, ανεξάρτητα από τον αριθμό των ΔΠΥ στις οποίες επιμερίζεται η συμκρινθεί-

σα αμοιβή, καταβάλλονται εισφορές με βάση το ανώτατο ετήσιο όριο των 70.320 ευρώ, με δεδομένο ότι η οικεία σύμβαση είναι επίσης διάρκειας. Αν η προσκαρθεσία σύμβαση ήταν διάρκειας 10 μηνών, τότε η συμκρινθείσα αμοιβή θα αντιστοιχούσε σε 8.000 ευρώ/μήνα, συνεπώς οι εισφορές θα υπολογίζονται επί της ανώτατης μηνιαίας βάσης υπολογισμού των 5.860,8 ευρώ. Στην τελευταία περίπτωση, και με δεδομένο ότι δεν πληροί πλέον τις προϋποθέσεις της παρ. 9 του άρθρου 39, ο εν λόγω ασφαλισμένος θα καταβάλει κανονικά εισφορές με βάση το άρθρο 39 (ως μη μισθωτός) για τους υπόλοιπους δύο μήνες του έτους.

✓ Πατέρας παρέχει υπηρεσίες σε ιδιωτική κλινική, με σύμβαση διάρκειας 10 μηνών για την οποία εκδίδει ΔΠΥ άθροισ 5.000 ευρώ. Το δεδομένο ότι πληρούνται οι προϋποθέσεις της παρ. 9 του άρθρου

39, το ποσό της συμκρινθείσας αμοιβής επιμερίζεται στους μήνες που διαρκεί η σύμβαση, επομένως σε κάθε μήνα αντιστοιχεί αμοιβή ύψους 500 ευρώ. Γι' αυτής υπολογίζονται εισφορές αντιστοίχως καταναμνημένες σε βάρος του ασφαλισμένου και σε βάρος του αντισυμβαλλόμενου κατά τα ως άνω αναφερόμενα. Επιπροσθέτως, για το ποσό που υπολείπεται της ελάχιστης μηνιαίας βάσης υπολογισμού των αυτοαπασχολούμενων (586,08-500=86,08 ευρώ), ο ασφαλισμένος καταβάλλει εισφορές με βάση το άρθρο 39, δηλαδή ως μη μισθωτός, αλλά ως ελεύθερος επαγγελματίας.

✓ Λογιστής εργάζεται ως μισθωτός σε εταιρεία και παρέχει παράλληλα διαρκείς υπηρεσίες σε άλλη εταιρεία αμειβόμενος με ΔΠΥ. Ο συγκεκριμένος ασφαλισμένος υπάγεται στη διάταξη της παρ. 9 του άρθρου 39. Επομένως, για τις αποδοχές του από τη μισθωτή εργασία υπολογί-

ζονται εισφορές με βάση το άρθρο 38, για το δε εισόδημά του από τη διαρκή παροχή υπηρεσιών σε άλλη εταιρεία, η οποία αμειβεται με ΔΠΥ, καταβάλλει εισφορές με βάση το άρθρο 39 παρ. 9.

✓ Αποδοχές από την ίδια εταιρεία και με μισθό και με μισθό: Εάν ο ίδιος ασφαλισμένος του προηγούμενου παραδείγματος που εργάζεται ως μισθωτός σε εταιρεία, λαμβάνει και επιπλέον αποδοχές από την ίδια εταιρεία με ΔΠΥ, τότε στην περίπτωση αυτή για το σύνολο του εισοδήματός (μισθός και αμοιβή με μισθό) από τη συγκεκριμένη δραστηριότητα, υπάγεται στις διατάξεις του άρθρου 38. Συνεπώς, επί του συνόλου του εισοδήματός αυτού υπολογίζονται εισφορές μισθωτού και, επομένως, η εταιρεία καταβάλλει τις εισφορές εργοδότη από αντιστοίχου στο σύνολο του εισοδήματός (αποδοχές από μισθωτή εργασία και εισόδημα από ΔΠΥ).

[Διαφορές] Ασφαλισμένους δύο ταχυτήτων δημιουργεί η λύση για τα Δελτία Παροχής Υπηρεσιών του υπ. Εργασίας

Οι παγίδες της νέας εγκυκλίου για εισφορές 9,22% στα μισθόκαρα

Του Στέλιου Παπαπέτρου spapap@nayeptoriki.gr

Ασφαλισμένους δύο εντελώς διαφορετικών ταχυτήτων δημιουργεί η νέα εγκύκλιος για τα Δελτία Παροχής Υπηρεσιών του υπουργείου Εργασίας, η οποία αν και διευκρινίζει ότι προσδιορίζονται στο 9,22% οι εισφορές των εργαζομένων για τον κλάδο κύριος συντάξης και υγειονομικής περιθαλψής, δεν κάνει καμία απολύτως αναφορά σε όσους χρησιμοποιούν περιστασιακά το μισθόκαρα. Έτσι το ποσοστό 9,22% αφορά μόνο όσους έχουν σχέση εξαρτημένης εργασίας ή προκύπτει τέτοιο είδους σχέση από σύμβαση. Το ποσοστό αυτό επιμερίζεται σε εισφορές 6,67% για την κύρια σύνταξη και σε 2,55% για τις εισφορές υγείας, όπως δηλαδή προβλέπεται και για έναν μισθωτό ασφαλισμένο στο ΙΚΑ. Η εγκύκλιος υποχρεώνει τον αμειβόμενο με μισθόκαρα να αποδίδει κάθε μήνα αυτές τις εισφορές ανεξάρτητα από το εάν

ο εργοδότης του έχει αποδεχτεί ότι υπάρχει σχέση εξαρτημένης εργασίας.

Με αφορμή την έκδοση της νέας εγκυκλίου ο υφυπουργός Εργασίας Αναστάσιος Πετρόπουλος, ανέφερε χθες ότι θα υπάρξει μία μεταβατική περίοδος ενός έως δύο μηνών για τους ασφαλισμένους με μισθόκαρα «οι οποίοι ενδεχομένως έχουν και κάποια δυσπιστία στο αν ο εργοδότης θα καταβάλει το ποσοστό που του αναλογεί». Ωστόσο, ξεκαθάρισε πως δεν πρόκειται να γίνουν αλλαγές στον γενικό σχεδιασμό της κυβέρνησης για τις εισφορές στα μισθό-

» Το ποσοστό 9,22% αφορά μόνο όσους έχουν σχέση εξαρτημένης εργασίας ή προκύπτει τέτοιο είδους σχέση από σύμβαση.



» Θα υπάρξει μία μεταβατική περίοδος ενός έως δύο μηνών για τους ασφαλισμένους με μισθόκαρα, οι οποίοι ενδεχομένως έχουν και κάποια δυσπιστία στο αν ο εργοδότης θα καταβάλει το ποσοστό που του αναλογεί.

Αναστάσιος Πετρόπουλος, υφυπουργός Εργασίας

κάρια, οι οποίες -όπως τόνισε- θα διατηρηθούν στο 26,95% για ασφαλισμένους και εργοδότες.

Τα επείγουσα σημεία της εγκυκλίου

Επισημαίνουμε ότι η νέα εγκύκλιος η οποία εκδόθηκε χθες, είναι σχεδόν πανομοιότυπη με την αντίστοιχη εγκύκλιο που είχε εκδώσει το υπουργείο Εργασίας στις 20/1/2017 (Φ08000/οικ.2460/106).

Όμως η χθεσινή εγκύκλιος διαφοροποιείται, σε σύγκριση με την αντίστοιχη του Ιανουαρίου, στα εξής σημεία:

- α) Αναφέρει ότι ρυθμίζει μόνο τις περιπτώσεις των αμειβόμενων με δελτία παροχής υπηρεσιών, οι οποίοι όμως έχουν «διαρκή σχέση εργασίας» με τον αντισυμβαλλόμενο - εργοδότη ή έχουν «σύμβαση εργασίας».
β) Τονίζει πως όταν υπάρχει διαφορά μεταξύ αμειβόμενου και εργοδότη για το μισθόκαρα, τότε αναλαμβάνουν τα όργανα του ΕΦΚΑ να λύσουν αυτή τη διαφορά, αλλά -όπως υπάναφε- η εγκύκλιος «μέχρι την επίλυση

της σχετικής διαφοράς από τα όργανα αυτά, ο ασφαλισμένος υποχρεούται να καταβάλλει τις εισφορές που αντιστοιχούν στο ποσοστό του εργαζομένου, σύμφωνα με το άρθρο 38, ήτοι ποσοστό 6,67% για τον Κλάδο Κύριας Σύνταξης και ποσοστό 2,55% για την υγειονομική περιθαλψή».

γ) Η εγκύκλιος δεν προσδιορίζει, δηλαδή, δεν δεσμεύει τα όργανα του ΕΦΚΑ με συγκεκριμένο χρονικό διάστημα εντός του οποίου πρέπει να εκδοθεί η απόφαση της διαφοράς ασφαλιστικού και εργοδότη.

δ) Δεν κάνει καμία απολύτως αναφορά στις περιπτώσεις των ασφαλισμένων οι οποίοι χρησιμοποιούν περιστασιακά το Δελτίο Παροχής Υπηρεσιών, οπότε αυτοί κινδυνεύουν να επιβαρυνθούν με εισφορές 26,95%, εάν δεν συμφωνήσουν με τον αντισυμβαλλόμενο - εργοδότη, επειδή θα θεωρηθούν ως ελεύθεροι επαγγελματίες ακόμη και στις περιπτώσεις που θα χρησιμοποιήσουν έσοδα και μία φορά στη διάρκεια του έτους το

Δελτίο Παροχής Υπηρεσιών.

ε) Η εγκύκλιος τονίζει ότι στην κατηγορία των μισθωτών εντάσσονται και εκείνοι οι ασφαλισμένοι που προσφέρουν τις ίδιες υπηρεσίες σε έναν εργοδότη, αλλά λαμβάνουν ένα μέρος των αποδοκών τους ως μισθωτοί και ένα μέρος αυτών των αποδοκών μέσω ΔΠΥ, οπότε για το σύνολο των αποδοκών θα καταβάλλονται εισφορές με βάση το άρθρο 38 του ν. 4387, δηλαδή ως μισθωτοί με σχέση εξαρτημένης εργασίας.

στ) Όπως και για κάθε άλλη κατηγορία ελεύθερων επαγγελματιών και αυτοαπασχολούμενων, στο τέλος κάθε έτους θα πραγματοποιείται εκκαθάριση και συμπληρωμές μεταξύ των καταβληθεισών εισφορών από τη χρήση του ΔΠΥ και των οφειλόμενων εισφορών, με βάση το πραγματικό εισόδημα που προκύπτει από την άσκηση της επαγγελματικής δραστηριότητας (όπως αυτό προκύπτει από το πιο πρόσφατο εκκαθαρισμένο φορολογικό έτος).

[SID:10825529]

9. ΟΙ ΟΥΡΕΣ ΤΗΣ ΝΤΡΟΠΗΣ ΓΙΑ ΤΟ ΕΠΙΔΟΜΑ ΑΛΛΗΛΕΓΓΥΗΣ

Μέσο: ΔΗΜΟΚΡΑΤΙΑ

Ημ. Έκδοσης: . . . 08/02/2017 Ημ. Αποδελτίωσης: . . . 08/02/2017

Σελίδα: 20

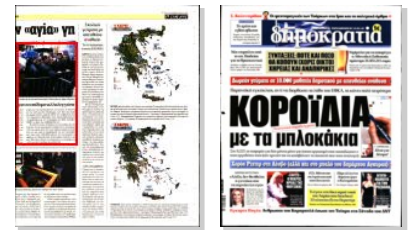

Ουρές σχηματίστηκαν χθες από τα ξημερώματα έξω από το κτίριο της Διεύθυνσης Κοινωνικής Αλληλεγγύης του Δήμου Αθηναίων

Οι ουρές της ντροπής για το επίδομα αλληλεγγύης

ΣΚΗΝΕΣ ντροπής εκτυλίχτηκαν χθες το πρωί έξω από τη Διεύθυνση Κοινωνικής Αλληλεγγύης του Δήμου Αθηναίων, όπου από τις 5 τα ξημερώματα άρχισαν να συγκεντρώνονται πολίτες, προκειμένου να καταθέσουν αίτηση για το Κοινωνικό Εισόδημα Αλληλεγγύης (ΚΕΑ). Η ταλαιπωρία του κόσμου, που έσπευσε στο κτίριο της Αγίου Κωνσταντίνου μετά το πρόβλημα που παρουσιάστηκε με την ηλεκτρονική πλατφόρμα, ήταν μεγάλη, με αποτέλεσμα να δημιουργηθούν ουρές και να σημειωθούν αψιμαχίες.

Παρότι οι υπεύθυνοι -που φάνηκαν απροετοίμαστοι- ενημέρωναν ότι μπορούν οι πολίτες να έρθουν άλλη μέρα, δεκάδες άνθρωποι εξακολουθούσαν να παραμένουν στο σημείο ζητώντας επιτακτικά να μπει στο

κτίριο για να συμπληρώσουν την αίτηση. Το αλαλούμ με την ηλεκτρονική πλατφόρμα, που χθες για ακόμα μία φορά «έπεσε», αφήνει έκθετη την κυβέρνηση. Από την περασμένη εβδομάδα, όταν πρωτοεμφανίστηκαν τα προβλήματα με την πλατφόρμα του ΚΕΑ, ανέλαβε η ΗΔΙΚΑ το έργο της αναβάθμισής της.

Οι ευθύνες όσων σχεδίασαν την ιστοσελίδα είναι δεδομένες, όπως πρωτοφανής υπήρξε και η επισκεψιμότητά της, αφού μέσα στις επτά πρώτες ημέρες λειτουργίας της και παρά τα προβλήματά της την επισκέφθηκαν πάνω από 2.500.000 χρήστες. Για να αποφύγει το «βάρος» της εξυπηρέτησης εκατοντάδων πολιτών, ο Δήμος Αθηναίων ζήτησε να «παγώσουν» οι εγγραφές για το Κοινωνικό Εισόδημα Αλληλεγγύης.



Ρύθμιση-παρωδία για τις εισφορές στα μπλοκάκια!

Παράνοια! Το υπ. Εργασίας ζητά από τους εργαζομένους να καταγγείλουν τους εργοδότες για να έχουν μειώσεις

Νέα εγκύκλιο-παρωδία για τα μπλοκάκια εξέδωσε το υπουργείο Εργασίας, που προβλέπει το εξής απίστευτο: Ζητά από όσους αμείβονται με δελτία παροχής υπηρεσιών να «καταγγείλουν» τους εργοδότες που δεν δέχονται τον επιμερισμό της ασφαλιστικής εισφοράς (26,95%) με... «κίνητρο» μια... πλασματική έκπτωση για λίγους μήνες στις εισφορές (μειώνονται σε περίπου 10%) που θα καταβάλουν αναγκαστικά από μόνοι τους οι εργαζόμενοι.

Προσοχή, όμως! Η έκπτωση αυτή δεν θα ισχύει για όσους έχουν, ήδη παραλάβει τα ειδοποιητήρια. Αυτοί, αναγκαστικά, θα κληθούν να πληρώσουν το σύνολο της εισφοράς 26,95% για την περίοδο Ιανουαρίου - Φεβρουαρίου και μετά... βλέπουμε! Όσοι δεν έχουν βρει ακόμα τα ραβασάκια τους ενδεχομένως να μπορούν να διεκδικήσουν την έκπτωση από αυτόν τον μήνα.

Συγκεκριμένα, στην εγκύκλιο προβλέπεται μείωση της ασφαλιστικής εισ-

φοράς των ελεύθερων επαγγελματιών (ΟΑΕΕ) και των αυτοαπασχολουμένων (ΕΤΑΑ) στο 9,22% επί του καθαρού φορολογητέου εισοδήματός τους (6,67% για κλάδο σύνταξης και 2,55% για υγειονομική περίθαλψη), αντί του 26,95% που προβλεπόταν στον νόμο Κατρούγκαλου.

Ετσι, το αλαλούμ που έχει δημιουργηθεί επιδεινώνεται, καθώς:

- οι εισφορές είναι αυξημένες για τον ίδιο τον ασφαλισμένο, αφού με το προηγούμενο σύστημα ο εργαζόμενος καλούταν να καταβάλει το 6,67% του καθαρού φορολογητέου εισοδήματός τους, ενώ πλέον του ζητείται περίπου το 10%,

- το μέτρο είναι προσωρινού χαρακτήρα και θα ισχύσει για έναν έως δύο μήνες, οπότε δεν λύνεται το πρόβλημα επί της ουσίας, αφού του χαράσσεται επιστροφή στο 26,9%,

- ουδείς γνωρίζει αν τα ποσά που θα «πλητώσουν» οι ασφαλισμένοι αυτό το διάστημα θα κληθούν να τα επιστρέψουν πίσω, με τους συμψηφισμούς που θα γίνουν στο δεύτερο εξαμην-



Η υπουργός Εργασίας Εφη Αχτσιόγλου με τον υφυπουργό Τάσο Πετρόπουλο σε παλαιότερο στιγμιότυπο

νο του έτους. Αλλάστε κάτι αντίστοιχο συνέβη και με τις μειωμένες εισφορές των νέων επιστημόνων, που θα ισχύσουν για τα πρώτα πέντε χρόνια δραστηριοποίησής τους, αλλά θα επιστραφούν σε οριζόντια δεκαπενταετία.

Πόσο θα ισχύει

Η διάταξη για τις μειωμένες εισφορές στα μπλοκάκια θα ισχύει για όσο χρονικό διάστημα δεν θα υπάρξει συμφωνία μεταξύ εργοδότη και

εργαζομένου για τη μορφή της απασχόλησης, από την οποία προκύπτει και το ύψος των εισφορών που θα καταβάλλονται.

Για να ωφεληθεί από αυτήν ο ασφαλισμένος, θα πρέπει να καταγγείλει στον ΕΦΚΑ τον εργοδότη του, εάν ο τελευταίος δεν δηλώσει τον απασχολούμενο στην Αναλυτική Περιοδική Δήλωση (ΑΠΔ) ως μισθωτό, όπως οφείδει.

Η «έκπτωση» που παρέχει το υπουργείο Εργασίας

αφορά μόνο τους ελεύθερους επαγγελματίες που εργάζονται σε έναν ή δύο εργοδότες με μπλοκάκι και τους μισθωτούς με παράλληλη απασχόληση, για την οποία εκδίδουν δελτίο παροχής υπηρεσιών.

Σε δηλώσεις του ο υφυπουργός Εργασίας Τάσος Πετρόπουλος υπογράμμισε ότι κατά τη μεταβατική αυτή περίοδο οι εργαζόμενοι με μπλοκάκι θα έχουν πλήρη ασφαλιστική ικανότητα και ασφαλιστική ενημερότητα.

Διακοπή άνευ προστίμου έως 31 Μαΐου

ΤΗ ΔΥΝΑΤΟΤΗΤΑ να διακόψουν τις εργασίες τους και να κλείσουν μπλοκάκια εκπρόθεσμα έως τις 31 Μαΐου, χωρίς να τους επιβληθεί πρόστιμο, ανοίγει εγκύκλιος της Ανεξάρτητης Αρχής Δημοσίων Εσόδων. Πρόκειται για «παρόθυμο» που ανοίγει μέσω της ρύθμισης της οικειοθελούς αποκάλυψης αδύλων κεφαλαίων, η οποία έχει εξελιχθεί σε συνολική ρύθμιση περικοπής ανέλεγκτων φορολογικών υποθέσεων κάθε είδους.

Ειδικότερα, στην εγκύκλιο διευκρινίζεται ότι δεν επιβάλλεται πρόστιμο εκπρόθεσμα υποβολής στις δηλώσεις διακοπής εργασιών που υποβάλλονται από 22/12/2016 έως 31/05/2017, εφόσον η προθεσμία για την υποβολή τους είχε λήξει έως τις 30/09/2016.

Σημειώνεται ότι το πρόστιμο είναι 100 ευρώ. Οι οδηγίες της ΑΑΔΕ έρχονται σε μια περίοδο που πολλοί ελεύθεροι επαγγελματίες κλείνουν μαζικά τα μπλοκάκια τους, προκειμένου να μην επιβαρυνθούν με τα φορολογικά χαράσσια.

Πυρά για την καταστροφική εγκύκλιο

ΜΕ ΑΦΟΡΜΗ τη ρύθμιση για τα μπλοκάκια, ούσωσων η αντιπολίτευση εξαπέλυσε σφοδρά πυρά κατά της κυβέρνησης. Ο Κυριάκος Μητσοτάκης την κατηγορήσε ότι έχει οδηγήσει σε απελπισία εκατοντάδες χιλιάδες ελεύθερους επαγγελματίες, αυτοαπασχολούμενους, επιστήμονες και αγρότες με τις αβάσταχτες ασφαλιστικές εισφορές που επέβαλε.

Πρόσθεσε δε ότι «το μήνυμα που στέλνουμε, μαζί με όλους όσοι πλτίνονται από την πολιτική της κυβέρνησης, είναι ξεκάθαρο: Πάρτε πίσω τώρα αυτήν την καταστροφική ρύθμιση.

Μοναδική διέξοδος είναι η μείωση και των φόρων και των ασφαλιστικών εισφορών, με αντίστοιχη μείωση των κρατικών δαπανών, ώστε να ανασάνει η οικονομία. Να προσεγκύσωμε επενδύσεις και να δημιουργήσουμε χιλιάδες θέσεις εργασίας που θα τονώσουν το ασφαλιστικό μας σύστημα» τόνισε σε δήλωσή του.

Αιχμές αφήνει και η Δημοκρατική Συμπράταξη, με τη βουλευτή του ΠΑΣΟΚ Εύη Χριστοφιλοπούλου να καταγγέλλει πως «αντί να σοβαρευτούν και πάλι προτείνουν πρόχειρα ματαβατικά μπλάματα».

Το Ποτάμι σημειώνει πως η κυβέρνηση προκάλεσε μπάχαλο. «Η πολιτική ΣΥΡΙΖΑ είναι αυτή: Όλοι προς τα κάτω» τονίζει το Ποτάμι. «Τιμωρεί την εργασία και δημιουργεί εμπόδια στην απασχόληση, αφού εξοντώνει αυτούς που μπορούν να δημιουργήσουν θέσεις εργασίας» αναφέρεται στη σχετική ανακοίνωση.

Το ΚΚΕ έκανε λόγο για «πρωτοφανή κοροϊδία να αποκαλείται «ανάσα» η κυβερνητική ρύθμιση, τη στιγμή που οι υπέργογες ασφαλιστικές εισφορές παραμένουν και θα πρέπει να καταβληθούν αναδρομικά τον Μάρτιο, ενώ η ευθύνη απόδειξης της μισθωτής σχέσης παραμένει στον εργαζόμενο».

Δύο παραδείγματα με τις επιβαρύνσεις

ΕΠΙΒΑΡΥΝΣΕΙΣ στην τσέπη του εργαζομένου κρύβει η πλασματική έκπτωση στις εισφορές. Στην πράξη ο εργαζόμενος που θα επιδιώξει να καταγγείλει τον εργοδότη που δεν δέχεται επιμερισμό εισφορών θα πληρώσει συνολική εισφορά 9,22% μεν, όμως

επί της ουσίας τα χρήματα αυτά είναι περισσότερα από το ποσό που του αντιστοιχεί ως συμμετοχή εργαζομένου με το υφιστάμενο σύστημα.

Για παράδειγμα, μηχανικός με μπλοκάκι σε έναν εργοδότη, με διαρκή και όχι ευκαιριακή σχέση εργασίας και μισθό 2.000 ευρώ, με το παλιό σύστημα θα έπρεπε να μοιράζεται τις εισφορές του με τον εργοδότη καταβάλλοντας ο ίδιος το 6,67% που του αναλογεί (δηλαδή, 133,4 ευρώ τον μήνα) και το υπόλοιπο 13,33% ο εργοδότης του (266 ευρώ τον μήνα). Αν ο εργοδότης δεν δεχτεί τον επιμερι-

σμό, τότε ο εργαζόμενος καταθέτει υπεύθυνα δήλωση στον ΕΦΚΑ και μέχρι να επιλυθεί το θέμα οριστικό ο εργαζόμενος πληρώνει -σύμφωνα με την εγκύκλιο- το 9,22% επί του εισοδήματός του, δηλαδή 184,4 ευρώ τον μήνα. Ουσιαστικά επιβαρύνεται με

51 ευρώ επιπλέον, απ' ό,τι θα πλήρωνε με το προηγούμενο σύστημα.

Αντίστοιχα, λογιστής που εισπράττει αμοιβή 1.000 ευρώ με μπλοκάκι, ενώ απασχολείται μόνιμα σε ιδιωτική επιχείρηση, κανονικά αν μοιραζόταν την εισφορά του με τον εργοδότη θα πλήρωνε ο ίδιος 66,7 ευρώ τον μήνα και ο εργοδότης του 133,3 ευρώ. Εάν τον καταγγείλει ότι δεν δέχεται τον επιμερισμό, θα πληρώσει 92,2 ευρώ τον μήνα, δηλαδή 25,5 ευρώ περισσότερα, με την περιφημη... έκπτωση.

Πόσο θα κληθούν να πληρώσουν ένας λογιστής και ένας μηχανικός με την πλασματική έκπτωση



ΟΙΚΟΝΟΜΙΑ

ΠΡΟΫΠΟΘΕΣΗ Η ΚΑΤΑΓΓΕΛΙΑ ΤΟΥ ΕΡΓΑΖΟΜΕΝΟΥ ΣΤΟΝ ΕΦΚΑ

Φιάσκο η έκπτωση εισφορών για τα «μπλοκάκια»

Φιάσκο αποδεικνύεται η διορθωτική παρέμβαση του υπουργείου Εργασίας για καταβολή μειωμένων εισφορών από 26,95% σε 9,22% και από 37,95% σε 16,52% για τους εργαζόμενους με μπλοκάκια.

Για να πληρώσουν μικρότερη εισφορά, ως πρώτο βήμα υποδεικνύεται οι καταβολή εισφοράς, στην ουσία δηλαδή να τους «καρφώσουν», και μέχρι να επιλυθεί η διαφορά θα πληρώνουν τη δική τους εισφορά.

Η «διεκδίκηση» αυτή όμως ενέχει τον κίνδυνο οι εργαζόμενοι στο τέλος είτε να πληρώσουν οι ίδιοι, και μάλιστα αναδρομικά το σύνολο της εισφοράς, εφόσον δεν αποδειχθεί ότι με το μπλοκάκι έχουν εξαρτημένη σχέση εργασίας, είτε στη χειρότερη περίπτωση να μείνουν χωρίς δουλειά και χωρίς μισθό, αν τα «σπώσουν» με τους εργοδότες τους, γιατί προηγουμένως θα τους έχουν καρφώσει στον ΕΦΚΑ για να πληρώσουν εισφορές που ο νόμος 4387/2016 δεν τους υποχρεώνει, αλλά βάζει τον εργαζόμενο διά της πλαγίας οδού να τις διεκδικήσει!!!

Σύγχυση

Αυτή η διαδικασία που φέρνει τον εργαζόμενο αντιμέτωπο με μια επιχείρηση παρουσιάστηκε με κυβερνητικές διαρροές ως «μείωση εισφορών 10% στα μπλοκάκια», αλλά στην πράξη περιπλέκει ακόμη περισσότερο τα πράγματα και κυρίως κάνει «μπλάκι» τους εργαζόμενους μεταξύ ΕΦΚΑ και εργοδοτών για τις εισφορές στα μπλοκάκια, αφού δεν προβλέπει ρητά εισφορές 10%, αλλά μόνον προσωρινά και κατόπιν... καταγγελίας! Η αλλαγή στη νέα εγκύκλιο που υπογράφει ο υφυπουργός Κοινωνικής Ασφάλισης, Τ. Πετρόπουλος, είναι ότι όσοι αμείβονται με μπλοκάκι παρέχοντας εργασία (σ.σ.: χωρίς σύμβαση μισθωτού) σε έναν ως δύο εργοδότες, αντί να πληρώνουν το σύνολο της εισφοράς,

ΚΩΣΤΑΣ ΚΑΤΙΚΟΣ
kkatikos@e-typos.com

μέχρι να λυθούν οι διαφορές με τους εργοδότες, θα μπορούν να πληρώνουν μόνο το δικό τους ποσοστό. Αν όμως αποδειχθούν λάθος, τότε, όπως προκύπτει από τις διατάξεις του νόμου και της εγκυκλίου, θα πληρώσουν το σύνολο της εισφοράς και μάλιστα αναδρομικά και για τους μήνες που υποτίθεται ότι θα πληρώνουν τη μειωμένη εισφορά.

Στην εγκύκλιο υπάγονται τόσο οι ελεύθεροι επαγγελματίες - αυτοαπασχολούμενοι από ΟΑΕΕ και ΕΤΑΑ όσο και οι μισθωτοί (ασφάλιση ΙΚΑ ή άλλο Ταμείο) που έχουν παράλληλα και μπλοκάκι ακόμη σε έναν ή δύο εργοδότες.

Για να πληρώσει ο εργαζόμενος μόνο

Η διορθωτική εγκύκλιος Πετρόπουλου βάζει τους εργαζόμενους να «καρφώνουν» τους εργοδότες τους με κίνδυνο να απολυθούν...

τη δική του εισφορά, θα πρέπει πρώτα να πάει στον ΕΦΚΑ και να αποδείξει ότι ο εργοδότης υπόκειται σε εισφορά. Αν λάβει ειδοποιητήριο ή κόψει μπλοκάκι, χωρίς να κάνει τη δήλωση κατά του εργοδότη, τότε θα καταβάλει εξ αρχής το σύνολο της εισφοράς, δηλαδή 26,95% αν προέρχεται από τον ΟΑΕΕ και 37,95% αν προέρχεται από το ΕΤΑΑ.

Χωρίς τη δήλωση στον ΕΦΚΑ και χωρίς να γράψει στην απόδειξη παροχής υπηρεσιών που θα κόψει σε ένα ή δύο εργοδότες του περί καταβολής εισφορών και από αυτούς (βάσει της παρ. 9 του άρθρου 39 του ασφαλιστικού νόμου 4387/2016), ο εργαζόμενος με μπλοκάκι δεν θα έχει ούτε προσωρινά τη μικρό-

τερη εισφορά, αλλά από το μήνα αυτόν κιόλας θα πρέπει ο ίδιος να καταβάλει ολόκληρο το ασφαλιστικό χαράτσι με το ειδοποιητήριο που έλαβε ή θα λάβει τις επόμενες μέρες.

Η σύγχυση και οι καραμπόλες με τα μπλοκάκια έχουν παγώσει δεκάδες επαγγέλματα, σε σημείο που να μην κόβει κανένας απόδειξη παροχής υπηρεσιών, ενώ οι επιχειρήσεις προχωρούν σε μειώσεις μισθών για να καλύψουν τις εισφορές στα μπλοκάκια, μεταφέροντας ουσιαστικά όλη την επιβάρυνση στις πλάτες των εργαζομένων.

Για να γίνει αντιληπτή η παγίδα της δόθηκεν μείωση εισφορών στο 9,22%, που ξαφνικά γίνονται 26,95%, αρκεί ένα παράδειγμα από όσα συμβαίνουν ήδη στην αγορά για τις εισφορές στα μπλοκάκια:

Παράδειγμα

Λογιστής σε δύο εταιρίες με μπλοκάκι πήρε ειδοποιητήριο για εισφορά 741 ευρώ το μήνα από 1ης/1/2017. Η εισφορά βγήκε με το εισόδημα του 2015 και υπολογίστηκε με 26,95% επί συνολικής μηνιαίας αμοιβής 2.750 ευρώ. Η εγκύκλιος λέει ότι επειδή παρέχει διαρκείς υπηρεσίες σε δύο εργοδότες δικαιούται επιμερισμό εισφοράς πληρώνοντας 9,22% ο ίδιος και 17,73% οι εργοδότες που μέχρι τώρα δεν ήταν υποχρεωμένοι σε εισφορά για εργασία με μπλοκάκι.

Για να πάρει το 9,22% ο εργαζόμενος, θα πρέπει: α) να γράψει στην απόδειξη που κόβει ότι υπόκειται σε εισφοράς του άρθρου 39, παρ. 9, δηλαδή ότι το κόστος ασφαλισής επιμερίζεται επειδή έχει δύο εργοδότες, β) να αποδεικνύει οι εργοδότες το 17,73%, γιατί ο νόμος δεν καθιερώνει υποχρεωτικά την εργοδοτική εισφορά, γ) να τον δηλώσουν στην Αναλυτική Περιοδική Δήλωση (ΑΠΔ) στο τέλος του μήνα (28/2).

Αν όμως δεν αποδεχτούν την εισφορά οι εργοδότες, τότε ο εργαζόμενος με μπλοκάκι έχει δύο επιλογές σύμφωνα με την εγκύκλιο: 1) Να πάει στον ΕΦΚΑ



και να τους καρφώσει, δηλώνοντας και αποδεικνύοντας ότι οι εργοδότες υπόκεινται σε εισφορές.

Σε αυτή την περίπτωση θα πληρώσει 9,22% και ο ΕΦΚΑ θα κυνηγά τους εργοδότες για να τους πάρει το άλλο 17,73%. Ο εργαζόμενος εν τω μεταξύ είναι βέβαιο ότι δεν θα έχει δουλειά την άλλη μέρα, επειδή θα έρθει από τη μια στιγμή στην άλλη απέναντι και με τους δύο εργοδότες, 2) Να μην πάει στον ΕΦΚΑ για να διεκδικήσει εισφορές εργοδοτών, οπότε θα πληρώσει ο ίδιος το 26,95% που είναι και το πιο σύνθηρες που συμβαίνει στην αγορά, γιατί έτσι θα κρατήσει την εργασία του και το μισθό του. Υπάρχει και μια τρίτη οδός, όμως,

Φτάσαμε σε σημείο που να μην κόβει κανένας απόδειξη παροχής υπηρεσιών και οι επιχειρήσεις να μειώνουν μισθούς για να καλύψουν τις εισφορές



►► ΓΙΑ ΕΚΠΡΟΘΕΣΜΗ ΔΗΛΩΣΗ ΔΙΑΚΟΠΗΣ ΔΡΑΣΤΗΡΙΟΤΗΤΩΝ

Ποιοι πληρώνουν και ποιοι γλιτώνουν το πρόστιμο

ΟΣΟΙ ΦΟΡΟΛΟΓΟΥΜΕΝΟΙ διέκοψαν τις επιχειρηματικές ή επαγγελματικές δραστηριότητές τους μέχρι και τις 31-8-2016, μεταξύ αυτών και οι απασχολούμενοι με «μπλοκάκια», αλλά δεν έχουν υποβάλει μέχρι σήμερα δηλώσεις διακοπής στις ΔΟΥ (έντυπα Μ4) έχουν τη δυνατότητα να υποβάλουν εκπρόθεσμα τις δηλώσεις αυτές μέχρι και τις 31 Μαΐου 2017, χωρίς να επιβαρυνθούν με το πρόστιμο των 100 ευρώ.

Οι φορολογούμενοι αυτοί μπορούν να υπαχθούν στις διατάξεις των άρθρων 57-61 του ν. 4446/2016, σύμφωνα με τις οποίες επιτρέπεται η εκπρόθεσμη υποβολή δηλώσεων για παρελθόντα έτη, χωρίς επιβαρύνσεις, με πρότυπα εκπρόθεσμη υποβολής. Οι συγκεκριμένες διατάξεις εφαρμόζονται για περιπτώσεις δηλώσεων που έπρεπε κανονικά να είχαν υποβληθεί μέχρι και τις 30-9-2016.

Προθεσμία

Ειδικότερα, για τις εκπρόθεσμες δηλώσεις διακοπής δραστηριοτήτων στις οποίες αναγράφεται ημερομηνία διακοπής η 31η-8-2016 ή άλλη προγενέστερη ημερομηνία, η προθεσμία υποβολής έχει λήξει στις 30-9-2016 ή και νωρίτερα. Συνεπώς, οι φορολογούμενοι οι οποίοι διέκοψαν πραγματικά τις επιχειρηματικές δραστηριότητές τους μέχρι και τις 31-8-2016 εφόσον θα υποβάλουν εκπρόθεσμες δηλώσεις διακοπής μέχρι και τις 31-5-2017, θα απαλλαγούν από το πρόστιμο των 100 ευρώ, καθώς μπορούν να υπαχθούν στις διατάξεις των άρθρων 57-61 του ν. 4446/2016.

Αντιθέτως, όσοι φορολογούμενοι προσέρχονται στις ΔΟΥ για να υποβάλουν εκπρόθεσμες δηλώσεις διακοπής επιχειρηματικών ή επαγγελματικών δραστηριοτήτων, δηλώνοντας ως ημερομηνία διακοπής την 31η-12-2016 ή οποιαδήποτε άλλη ημερομηνία μεταξύ της 31ης-8-2016 και της 31ης-12-2016 δεν μπορούν να υπαχθούν στις διατάξεις των άρθρων 57-61 του ν. 4446/2016, διότι, όπως προαναφέραμε, οι συγκεκριμένες διατάξεις εφαρμόζονται μόνο για περιπτώσεις δηλώσεων που έπρεπε κανονικά να είχαν υποβληθεί μέχρι και τις 30-9-2016. Ως εκ τούτου, όσοι φορολογούμενοι αμείβονται

κατά τη διάρκεια του 2016 με «μπλοκάκι» παροχής υπηρεσιών και επιθυμούν ακόμη να υποβάλουν στις ΔΟΥ εκπρόθεσμες δηλώσεις διακοπής εργασιών με ημερομηνία διακοπής την 31η-12-2016, δεν γλιτώνουν το πρόστιμο των 100 ευρώ.

Αυτά προκύπτουν από τα όσα αναφέρονται σε διευκρινιστικό εγκύκλιο του διοικητή της Ανεξάρτητης Αρχής Δημοσίων Εσόδων, Γ. Πιτσιλή, σχετικά με τη διαδικασία που πρέπει να ακολουθηθεί και τα δικαιολογητικά που απαιτούνται για τη διακοπή επιχειρηματικών ή επαγγελματικών δραστηριοτήτων φορολογουμένων που δεν διαθέτουν αποθέματα, πάγια ή εμπορεύσιμα, με βάση την ημερομηνία του πραγματικού χρόνου παύσης των εργασιών.

Σύμφωνα, εξάλλου, με τα όσα διευκρινίζονται στην ίδια εγκύκλιο, με την υποβολή της δήλωσης διακοπής δραστηριοτήτων θα διενεργούνται οι ακόλουθες ελεγκτικές επαληθεύσεις:

Όσοι απασχολούμενοι με «μπλοκάκια» διέκοψαν μέχρι και τις 31-8-2016 μπορούν να υποβάλουν εκπρόθεσμα δηλώσεις μέχρι και τις 31 Μαΐου 2017, χωρίς να επιβαρυνθούν

A. Για τα φυσικά, νομικά πρόσωπα και νομικές οντότητες θα επαληθεύεται η μη ύπαρξη επαγγελματικού οχήματος ιδιωτικής χρήσεως.

B. Για τη διαπίστωση του πραγματικού χρόνου παύσης των εργασιών θα λαμβάνονται υπόψη τα παρακάτω:

1. Η άσκηση ή μη της επιχειρηματικής δραστηριότητας, κατά το κρινόμενο διάστημα, η οποία αποδεικνύεται από την έκδοση και λήψη φορολογικών στοιχείων, όπως προκύπτει από τα υποβληθέντα αρχεία μέσω των καταστάσεων πελατών και προμηθευτών, καθώς και τα αρχεία που δημιουργούν οι Φ.Η.Μ.

2. Η μη διενέργεια ενδοκοινοτικών συναλλαγών. Ειδικότερα:

► Θα διευρενύται αν έχουν δηλωθεί από κοινοτικές επιχειρήσεις ενδοκοινοτικές παραδόσεις αγαθών ή παροχή υπηρεσιών (πληροφορία από το Σύστημα VIES) προς το φορολογούμενο (φυσικά, νομικά πρόσωπα και νομικές οντότητες) και οι οποίες ανάγονται σε μεταγενέστερο χρόνο της αιτούμενης ημερομηνίας διακοπής εργασιών.

► Θα διευρενύται αν ο φορολογούμενος έχει δηλώσει ενδοκοινοτικές συναλλαγές σε ανακεφαλαιωτικό πίνακα ενδοκοινοτικών αποκτήσεων αγαθών και λήψων υπηρεσιών ή ενδοκοινοτικών παραδόσεων αγαθών και παρεχόμενων υπηρεσιών σε μεταγενέστερο χρόνο της αιτούμενης ημερομηνίας διακοπής εργασιών.

3. Για τα νομικά πρόσωπα και τις νομικές οντότητες κατά την υποβολή της δήλωσης διακοπής εργασιών θα ελέγχεται αν μετά τη δηλούμενη ημερομηνία παύσης εργασιών υπάρχουν δηλώσεις ΕΝΦΙΑ-πράξης διοικητικού προσδιορισμού του φόρου.

► Η υποβολή μόνονικών δηλώσεων-Φορολογίας Εισοδήματος Φυσικών Προσώπων ως προς το εισόδημα από επιχειρηματική δραστηριότητα, Φορολογίας Εισοδήματος Νομικών Προσώπων και Νομικών Οντοτήτων, ΦΠΑ, καθώς και η ύπαρξη βεβαιωμένων οφειλών, δεν επηρεάζει τη διαπίστωση της διακοπής βάσει του πραγματικού χρόνου παύσης εργασιών.

Προϋπόθεση

Σε κάθε περίπτωση, για να προχωρήσει και να ολοκληρωθεί η διαδικασία της διακοπής, θα πρέπει από την πλευρά του φορολογούμενου να έχουν υποβληθεί όλες οι φορολογικές δηλώσεις των φορολογικών ετών μέχρι και τον πραγματικό χρόνο της παύσης εργασιών.

Κατά τη διακοπή εργασιών επιχειρηματικής δραστηριότητας, δεν υφίσταται υποχρέωση ακύρωσης των αχρησιμοποίητων θεωρημένων στοιχείων, η θεώρηση των οποίων διενεργήθηκε από το χρόνο παραγωγικής λειτουργίας του συστήματος TAXIS, σε κάθε Δημόσια Οικονομική Υπηρεσία (ΔΟΥ).

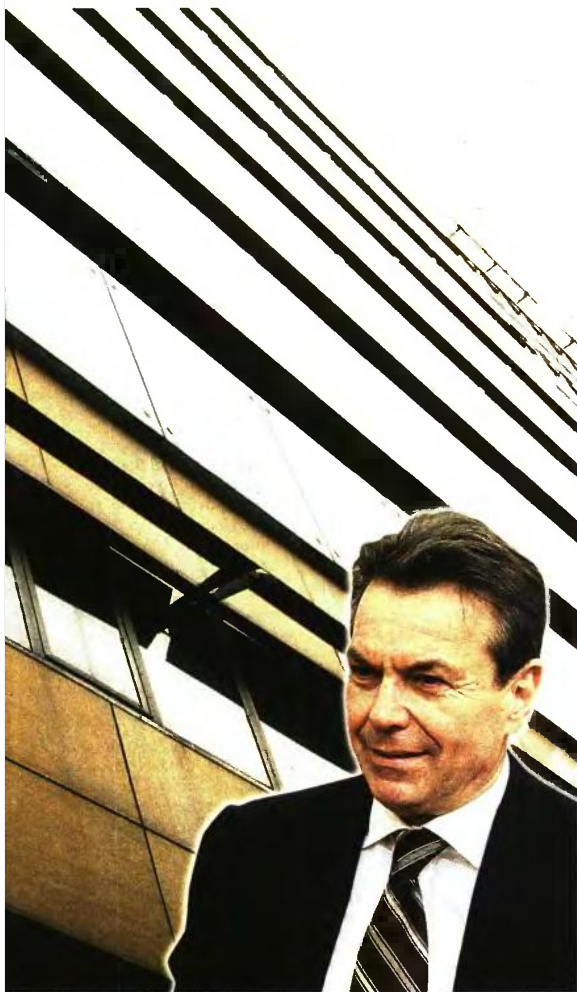

που επίσης λύνει τα προβλήματα που άνοιξαν οι εγκύκλιοι για τα μπλοκάκια: Είναι η συνεννόηση εργοδότη και εργαζόμενου να μοιραστούν τις εισφορές μεν, αλλά με μείωση της αμοιβής, ώστε οι εργοδότες να ενσωματώσουν το 17,73% μέσα στο μισθό, που σημαίνει ότι ο εργαζόμενος θα έχει καθαρή μείωση μισθού ίση με το ποσοστό της εργοδοτικής εισφοράς.

Οι συμβάσεις

Στην τρίτη οδό ανήκουν πλέον τα περισσότερα μπλοκάκια, καθώς οι εργοδότες αλλάζουν τις συμβάσεις τους κατεβάζοντας τις αμοιβές, ώστε αυτά που θα πληρώσουν σε εισφορές να τα

γλιτώσουν από τους μισθούς. Παγίδα υπάρχει και με τις έναντι πληρωμές εισφορών. Ο νόμος δίνει τη δυνατότητα στον εργαζόμενο να προχωρήσει σε μερική πληρωμή της εισφοράς, χωρίς να προσδιορίζει το ελάχιστο ποσό. Όσοι καταβάλλουν την ελάχιστη εισφορά των 167,95 ευρώ το μήνα, κινδυνεύουν να μην παίρνουν ενημερότητα αν δώσουν λιγότερα με έναντι πληρωμή. Ενώ όσοι πληρώνουν περισσότερα από πριν (π.χ. 740 ευρώ αντί 450 ευρώ) το υπουργείο εξετάζει να τους δίνει ενημερότητα όχι όμως πληρώνοντας έναντι, όποιο ποσό θέλουν, αλλά εφόσον καταβάλλουν τουλάχιστον την παλιά τους εισφορά, δηλαδή τουλάχιστον τα 450 ευρώ. ■



Διπλή παρέμβαση για μπλοκάκια

Νέα εγκύκλιος από το υπ. Εργασίας, ώστε να ελαφρυνθεί το κόστος των εισφορών για τους εργαζομένους με ΔΠΥ στο 9,22% του εισοδήματος αντί για 26,95%

Ρεπορτάζ **ΓΙΑΝΝΗΣ ΦΩΣΚΟΛΟΣ**

Με δύο διορθωτικές παρεμβάσεις στην επιμαχη εγκύκλιο για τα «μπλοκάκια», το υπουργείο Εργασίας παρεμβαίνει σε ένα μεγάλο αγκάθι του νέου Ασφαλιστικού, με σκοπό να ελαφρύνει το κόστος των εισφορών για τους εργαζομένους με Δελτίο Παροχής Υπηρεσιών στο 9,22% του εισοδήματος αντί για 26,95%. Ο κορμός της εγκυκλίου μένει ίδιος, αλλά οι νέες οδηγίες αλλάζουν -όπως αποκάλυψε χθες το «Έθνος»- τη διαδικασία ώστε να είναι κατ' αρχήν αρκετή από την πλευρά του εργαζομένου η εισφορά 9,22% επί του εισοδήματος, η οποία αντιστοιχεί στο μερίδιο του μισθωτού για σύνταξη (6,67%) και υγεία (2,55%).

Πληρώνοντας την εισφορά αυτή ο εργαζόμενος με «μπλοκάκι» θα είναι ασφαλιστικά ενήμερος. Μετατοπίζεται έτσι το βάρος από τις πλάτες του εργαζομένου ωστόσο επιλυθεί η διαφορά με τον εργοδότη εάν αυτός αρνείται να επιμερίσει τις εισφορές. Με τη νέα διαδικασία εργοδότες κινδυνεύουν να βρεθούν αντιμετώπι με αναδρομικές

Η «ΠΑΓΙΔΑ» ΜΕ ΤΙΣ ΕΙΣΦΟΡΕΣ

ΠΡΟΣΟΧΗ, ΚΑΘΩΣ ο εργαζόμενος μπορεί να πληρώνει 9,22% από τη στιγμή που ο εργοδότης υποβάλει γι' αυτόν ΑΠΔ ή από τη στιγμή που ο ίδιος θα κάνει την υπεύθυνη δήλωση προς τον ΕΦΚΑ δηλώνοντας, επί της ουσίας, ότι ο εργοδότης αρνείται να συμμορφωθεί. Μέχρι να συμβεί το ένα ή το άλλο, το ενεργό σήμερα «μπλοκάκι» πληρώνει εισφορές σαν ελεύθερος επαγγελματίας στο 26,95% του εισοδήματος του προηγούμενου έτους.

υποχρεώσεις για εισφορές εάν διαφωνούν με τον εργαζομένο τους.

Το υπουργείο Εργασίας εξέδωσε χθες νέα εγκύκλιο, ανακαλώντας την προηγούμενη και διορθώνοντας τα εξής:

1 Στη διάταξη για τον επιμερισμό των εισφορών εντάσσονται πλέον και οι εργαζόμενοι στην παράλληλη ασφάλιση που είχαν εξαιρεθεί ρητά από την προηγούμενη εγκύκλιο. Δηλαδή, όσοι είναι μισθωτοί και διατηρούν ταυτόχρονα «μπλοκάκι» μέσω του οποίου εισπράτουν δεύτερο μισθό/εισοδήμα από 1-2 εργοδότες, θα μπορούν να ζητούν από τον εργοδότη ή τους δύο εργοδότες τους στο «μπλοκάκι» τον επιμερισμό των εισφορών. Έτσι αυτοί θα πληρώνουν μόνο 9,22% επί του εισοδήματος στο «μπλοκάκι», ενώ το υπόλοιπο 17,88% θα το πληρώνει ο εργοδότης/οι εργοδότες τους. Με βάση την προηγούμενη εγκύκλιο αυτοί ήταν οι μεγάλοι χαμένοι, με απώλειες τουλάχιστον 26,95%.

2 Η διαδικασία επιμερισμού των εισφορών μέσω της ΑΠΔ βέβαια σχεδόν ίδια, όμως αλλάζει μια βασική λεπτομέρεια. Το «μπλοκάκι», εφόσον έχει 1-2 εργοδότες με διαρκή και όχι ευκαιριακή σχέση εργασίας, αναγράφει στο δελτίο ότι υπάγεται στη διάταξη της παρ. 9 του άρθρου 39 και ο εργοδότης υποβάλλει ΑΠΔ. Εάν δεν το κάνει, τότε ο εργαζόμενος υποβάλλει υπεύθυνη δήλωση στον ΕΦΚΑ. Ο ΕΦΚΑ ενημερώνει τον εργοδότη ότι υποχρεούται να πληρώσει εισφορές από τη στιγμή της υπεύθυνης δήλωσης και μετά. Εάν ο εργοδότης διαφωνεί προσφεύγει στον ΕΦΚΑ. Και εδώ έρχεται η διαφορά... Μέχρι να επιλυθεί το θέμα οριστικά, ο εργαζόμενος πληρώνει μόνο 9,22% επί του εισοδήματός του, ενώ σύμφωνα με τις προηγούμενες οδηγίες πλήρωνε ολόκληρο το 26,95%. Όταν ο ΕΦΚΑ δικαιώσει τον εργαζόμενο, ο εργοδότης θα πρέπει να πληρώσει αναδρομικά 17,88% επί των χρημάτων που θα έχει δώσει στο «μπλοκάκι» από τη στιγμή της υπεύθυνης δήλωσης και μετά. ●

ΟΔΗΓΙΕΣ



ΠΛΗΡΩΝΟΝΤΑΣ την εισφορά του 9,22% επί του εισοδήματος, ο εργαζόμενος με «μπλοκάκι» θα είναι ασφαλιστικά ενήμερος

Δεν αλλάζουν τα ειδοποιητήρια του ΕΦΚΑ που εκδόθηκαν ήδη

Τα ειδοποιητήρια του ΕΦΚΑ που έχουν ήδη εκδοθεί για πολλούς εργαζομένους με ΔΠΥ δεν αλλάζουν. Συνεπώς τους πρώτους δύο μήνες για πρακτικούς λόγους πολλοί εργαζόμενοι με ενεργό σήμερα «μπλοκάκι» θα πρέπει να πληρώσουν το 26,95% του εισοδήματος που είχαν το 2015. Ακολουθώς, και αφού υποβληθούν στα τέλη Φεβρουαρίου οι πρώτες ΑΠΔ του 2017, θα αρχίσει να μπαίνει σε λειτουργία η διαδικασία του επιμερισμού των εισφορών και θα ακολουθήσουν συμφιφρισμοί. Υπενθυμίζεται ότι οι ασφαλισμένοι έχουν πλέον τη δυνατότητα να καταβάλλουν μόνο ένα μέρος από τις τρέχουσες εισφορές τους, εν όψει και μελλοντικών συμφιφρισμών. Όσοι βλέπουν τους εργοδότες τους... απρόθυμους να υποβάλουν ΑΠΔ, θα πρέπει να προχωρήσουν στην επιμαχη υπεύθυνη δήλωση στον ΕΦΚΑ ώστε να

μπορέσουν να πληρώνουν σε εισφορές μόνο το 9,22% του εισοδήματός τους. Αυτό βέβαια μεταφράζεται από ειδικούς ούτε λίγο ούτε πολύ ως έμμεση καταγγελία, πράγμα που φαντάζει δύσκολο στην παρούσα συγκυρία...

«Η καλυμμένη παροχή εξαρτημένης εργασίας από έναν εργαζόμενο που εμφανίζεται ως αυτοαπασχολούμενος συνιστά παράνομη πρακτική που απα-

Τους πρώτους δύο μήνες πολλοί εργαζόμενοι με ενεργό «μπλοκάκι» θα πρέπει να πληρώσουν το 26,95% του εισοδήματος που είχαν το 2015

λάσει τον εργοδότη από τις υποχρεώσεις που θέτει η εργατική και ασφαλιστική νομοθεσία, εις βάρος των εργαζομένων», διαμνύει το υπουργείο Εργασίας, που έχει θέσει σε επαγρύπνηση και το ΣΣΠΕ για το συγκεκριμένο θέμα. ●



10 ανατροπές στο υπαίθριο εμπόριο

Ηλεκτρονική βάση δεδομένων, αδειοδότηση, έλεγχοι παραγωγών και πρόστιμα μεταξύ των βασικών σημείων του πλαισίου λειτουργίας των λαϊκών αγορών

ΡΕΠΟΡΤΑΖ
ΧΡΗΣΤΟΣ ΚΩΛΩΝΑΣ

Δέκα μεγάλες ανατροπές στη λειτουργία του υπαίθριου εμπορίου φέρνει το νομοσχέδιο του υπουργείου Οικονομίας και Ανάπτυξης που έδωσαν χθες σε δημόσια διαβούλευση ο υπουργός Δημόσιων Παροχών Δημήτρης Παπαδημητρίου και ο γενικός γραμματέας Εμπορίου και Προστασίας Καταναλωτή Αντώνης Παπαδεδράκας.

Σκοπός των διατάξεων που συμπεριλαμβάνονται στα 59 άρθρα του «πλαισίου λειτουργίας υπαίθριων εμπορικών δραστηριοτήτων» είναι να καθοριστούν κανόνες στον αχαρτογράφητο χώρο των λαϊκών αγορών, του στάσιμου και πλανόδιου εμπορίου, στις εμποροπανηγύρεις, τις κυριακάτικες, χριστουγεννιάτικες και πασχαλινές αγορές ακόμη και στις κινητές καντίνες.

Τα κύρια σημεία

Μετάξυ των αλλαγών που έρχονται οι κυριότερες είναι:

■ **Ολοκληρωμένο Πληροφοριακό Σύστημα.** Θεσπίζεται η λειτουργία Ολοκληρωμένου Πληροφοριακού Συστήματος, μιας ηλεκτρονικής βάσης όπου θα καταγραφούν όλοι οι αδειούχοι πωλητές, είτε είναι παραγωγοί είτε επαγγελματίες, τα είδη και οι ποσότητες που διακινούν και τα πρόστιμα που ενδεχομένως τους επιβάλουν.

Το ΟΠΣ θα έχει μπρώω αδειών, μπρώω ελέγχων-προστίμων και λαϊκών αγορών. Για πρώτη φορά θα υπάρχει επίσημη εικόνα για το υπαίθριο εμπόριο και όσους δραστηριοποιούνται σε αυτό.

■ **Άδειες παραγωγών πωλητών.** Τροποποιήσεις έρχονται στο καθεστώς της αδειοδότησης των παραγωγών αγροτικών προϊόντων στις λαϊκές αγορές και στο λοιπό υπαίθριο εμπόριο. Οι παραγωγοί θα αδειοδοτούνται από τους δήμους κατοικίας τους αποσαφηνίζοντας το προηγούμενο θολό τοπίο της αδειοδοτούσας αρχής.

Παραμένει σε ισχύ η διάταξη πως στην

Αττική και τη Θεσσαλονίκη η έκδοση και ανανέωση αδειών θα γίνεται από τις Περιφέρειες Αττικής και Κεντρικής Μακεδονίας, αντίστοιχα.

Επιπλέον, άδεια παραγωγού θα μπορούν να παίρνουν, εκτός από τους επαγγελματίες αγρότες, αγροτικοί και γυναικείοι συνεταιρισμοί, ομάδες και οργανώσεις παραγωγών.

Για πρώτη φορά άδειες παραγωγού θα έχουν το δικαίωμα να αποκτήσουν και φυσικά πρόσωπα που παράγουν είδη λαϊκής τέχνης, κοσμήματα, καλλιτεχνήματα και λοιπά έργα πρωτότυπης καλλιτεχνικής δημιουργίας. Για αυτούς δεν θα επιτρέπεται η δραστηριοποίηση στις λαϊκές αγορές.

ΝΟΜΟΣΧΕΔΙΟ

■ **Καταργείται** η αυτοπρόσωπη προσέλευση στις λαϊκές αγορές, εφόσον ο παραγωγός αναπληρώνεται από τη σύζυγο ή τα τέκνα.

■ **Έλεγχοι για ψευτοπαραγωγούς.** Οι έλεγχοι για τις άδειες παραγωγών αγροτικών προϊόντων θα γίνονται εκ των υστέρων και δειγματοληπτικά. Αφού ο αγρότης θα υποβάλλει τα δικαιολογητικά του, θα παίρνει την άδεια, και στη συνέχεια θα γίνονται αυτοψίες (στις δηλωθείσες γεωργικές εκμεταλλεύσεις τους) για να διαπιστωθεί αν όντως υπάρχει η παραγωγή των προϊόντων που δηλώνονται.

■ **Αλλαγή του τρόπου αδειοδότησης των επαγγελματιών πωλητών.** Προτεραιότητα κατά 60% θα δίνεται στις ευπαθείς ομάδες όπως άτομα με αναπηρία, πολύτεκνοι, τρίτεκνοι κλπ. και κατά 40% σε ανέργους. Ωστόσο η αδειοδότηση όπως και η κατανομή θέσεων στις αγορές θα γίνεται με σύστημα μοριοδότησης λαμβάνοντας υπόψη και τα εισοδηματικά κριτήρια.

■ **Διακριτή σήμανση.** Πράσινα ταμπλάκια στους παγκούς τους, με τα ονοματεπώνυμά τους θα φέρουν οι παραγωγοί και μπλε οι επαγγελματίες πωλητές.

■ **Κανόνες λειτουργίας σε παζάρια.** Ταξη επιδιώκεται να μπει και στις λεγόμενες εμποροπανηγύρεις, κυριακάτικες, χριστουγεννιάτικες και πασχαλινές αγο-

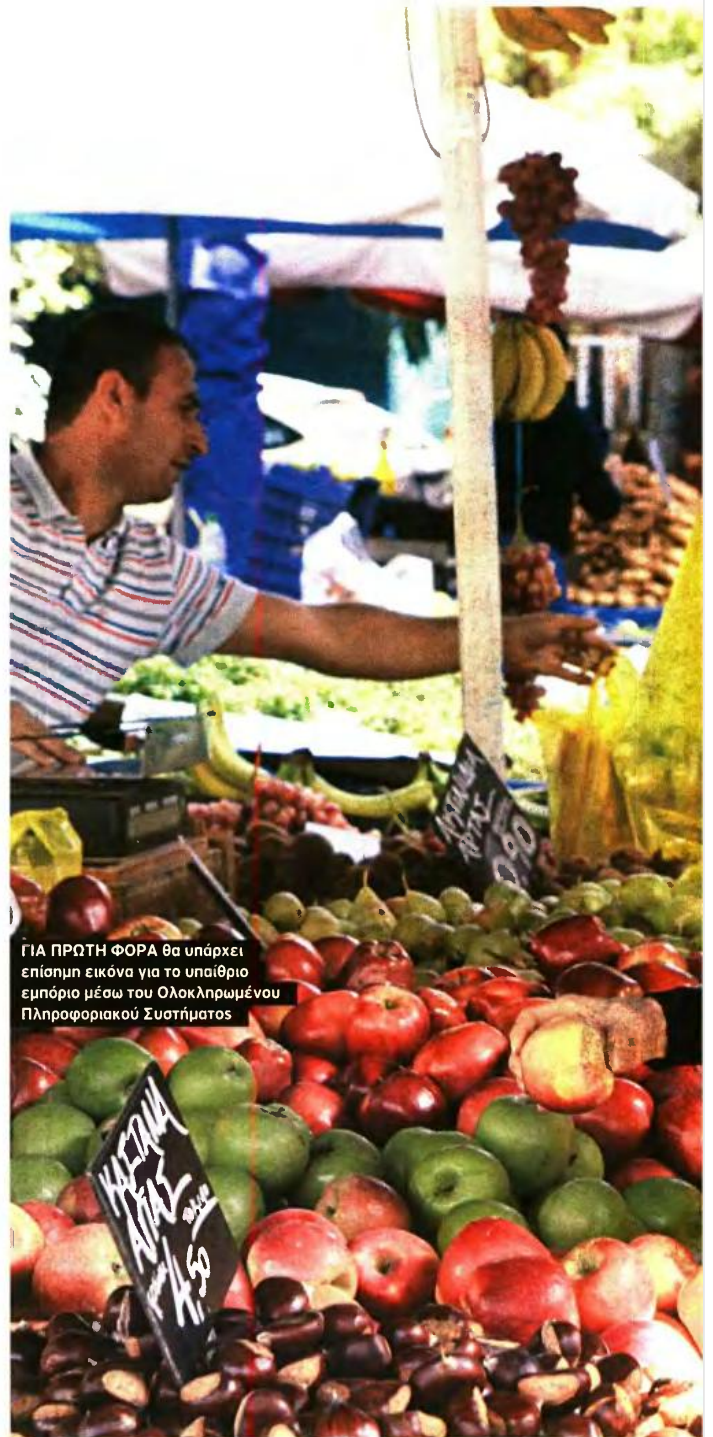

ΓΙΑ ΠΡΩΤΗ ΦΟΡΑ θα υπάρχει επίσημη εικόνα για το υπαίθριο εμπόριο μέσω του Ολοκληρωμένου Πληροφοριακού Συστήματος

ρές. Οι δήμοι είναι αρμόδιοι ώστε να θεσπίσουν κανόνες λειτουργίας και αδειοδότησης. Τίθενται σαφή χρονικά όρια λειτουργίας αυτών των αγορών.

■ **Κανόνες επείκειας.** Στα πρότυπα λειτουργίας της Επιτροπής Ανταγωνισμού καθιερώνεται και σε αυτές τις αγορές η μείωση ή και η απαλλαγή προστίμων σε όσους παραβάτες συνεργαστούν με τις

αρμόδιες Αρχές, συμβάλλοντας στη διερεύνηση υποθέσεων που έχουν να κάνουν με παράνομη ή παράτυπη διακίνηση εμπορευμάτων, φοροδιαφυγή και διαφθορά στον χώρο των υπαίθριων αγορών.

■ **Καθιερώνονται 28 κατηγορίες προστίμων.** Με τις διατάξεις του νομοσχεδίου κατηγοριοποιούνται 28 παραβάσεις



«Χωρίς μεσάζοντες», αλλά με κανόνες και προϋποθέσεις



ΟΙ ΑΡΙΘΜΟΙ

1 άδεια

Λαϊκές αγορές ανά 20 μέλη δικαιούται κάθε αγροτικός συνεταιρισμός, ομάδα ή οργάνωση παραγωγών και όχι παραπάνω από 10 άδειες.

3.000 ευρώ

είναι το πρόστιμο για την έλλειψη άδειας σε λαϊκές αγορές και ταυτόχρονη ενημέρωση του δήμου για τυχόν διεκδίκηση των δικαιωμάτων του από τη χρήση χώρου.

3 μήνες

στέρξης της άδειας και ενημέρωσης και της οικείας ΔΟΥ για όσους δεν χρησιμοποιούν ταμειακή μηχανή.

2.000 ευρώ

και προσωρινή ανάκληση της άδειας για ένα έτος σε όσους παραγωγούς κάνουν ψεύτικες δηλώσεις για παραγόμενες ποσότητες.

Τις αγορές καταναλωτών και ευρέως γνωστές ως «αγορές χωρίς μεσάζοντες» θεσπίζει το νομοσχέδιο του υπουργείου Οικονομίας και Ανάπτυξης.

Πρόκειται για το άρθρο 37 του κειμένου, το οποίο ορίζει πως «σκοπός των αγορών αυτών είναι η ανάπτυξη καταναλωτικής συνείδησης και αλληλεγγυών δράσεων μεταξύ των πολιτών, μέσω της ενεργού συμμετοχής των ίδιων των πολιτών σε εθελοντικές δράσεις και μη κερδοσκοπικούς οργανισμούς.

Για τον λόγο αυτό», συνεχίζει το ίδιο άρθρο, «οι αγορές αυτές διοργανώνονται, υποχρεωτικά, με πρωτοβουλία των φορέων πολιτών-καταναλωτών και η λειτουργία τους εγκρίνεται τελικώς με απόφαση του δημοτικού συμβουλίου των δήμων, στα όρια των οποίων έχουν την έδρα τους οι εν λόγω φορείς».

Τις αγορές αυτές μπορούν να διοργανώνουν οι ενώσεις καταναλωτών, συνεταιρισμοί καταναλωτών, Κοινωνικές Συνεταιριστικές Επιχειρήσεις (ΚΟΙΝΣΕΠ) καθώς και συλλογικοί φορείς πολιτών-καταναλωτών με νομική υπόσταση. Οι προϋποθέσεις που πρέπει να πληρούν είναι:

- Να είναι μη κερδοσκοπικοί.
- Οι δράσεις τους να αφορούν στην ανάπτυξη καταναλωτικής συνείδησης και στην προστασία των δικαιωμάτων και των συμφερόντων του καταναλωτικού κοινού.
- Οι σκοποί λειτουργίας τους να αναφέρονται σαφώς στην αλληλεγγύη μεταξύ των πολιτών και σε αλληλέγγυες δράσεις που ως στόχο έχουν να ωφελήσουν συμπολίτες που αντιμετωπίζουν δυσχέρειες επιβίωσης, ανεξαρτήτως φύλου, εθνικότητας, φυλής, αναπηρίας, ηλικίας, θρησκείας, πεποιθήσεων, σεξουαλικού προσανατολισμού και γενικώς κάθε μορφής διάκριση. Για τον λόγο αυτόν οι προαναφερόμενοι φορείς, εφόσον έχει εγκριθεί η πρότασή τους, θα πρέπει σε επίσημη βάση να υποβάλλουν στον δήμο απολογισμό με τις αλληλέγγυες δράσεις τους και τους ωφελούμενους από αυτές.

Χωρίς χρηματική εισφορά

Η μη υποβολή τους είναι λόγος διακοπής της λειτουργίας της αγοράς. Απαγορεύεται ρητώς οι συλλογικοί φορείς να απαιτούν χρηματικά ποσά από τους πωλητές για τη συμμετοχή τους στις αγορές αυτές. Η εισφορά των πολιτών έγκειται στη δωρεά προϊόντων που διαθέτουν για την κάλυψη των καταστατικών σκοπών του συλλογικού φορέα.

Δικαιώματα συμμετοχής ως πωλητές στις αγορές αυτές έχουν:

- Οι επαγγελματίες αγρότες που είναι γραμμένοι στο Μητρώο Αγροτών και Αγροτικών Εκμεταλλεύσεων για πώληση των αποκλειστικά ιδιοπαραγόμενων προϊόντων, με τους όρους και τις προ-



ΤΙΣ ΑΓΟΡΕΣ χωρίς μεσάζοντες μπορούν να διοργανώνουν οι ενώσεις και συνεταιρισμοί καταναλωτών, Κοινωνικές Συνεταιριστικές Επιχειρήσεις (ΚΟΙΝΣΕΠ), καθώς και συλλογικοί φορείς πολιτών-καταναλωτών με νομική υπόσταση

ϋποθέσεις του παρόντος νόμου.

■ Οι συνεταιρισμοί, ομάδες και οργανώσεις παραγωγών και γυναικείοι συνεταιρισμοί.

■ Οι πολύ μικρές βιοτεχνικές επιχειρήσεις τροφοίμων και ειδών καθαρισμού που απασχολούν λιγότερους από 10 εργαζομένους και των οποίων ο κύκλος εργασιών ή το σύνολο του ετήσιου ισολογισμού δεν υπερβαίνει τα 2 εκατ. ευρώ.

■ Απαγορεύεται τα προαναφερόμενα φυσικά πρόσωπα ή οι νόμιμοι εκπρόσωποι των νομικών προσώπων που συμμετέχουν ως πωλητές στις συγκεκριμένες αγορές να είναι ταυτόχρονα και μέλη των συλλογικών φορέων που τις διοργανώνουν.

Οι αγορές αυτές διοργανώνονται από τον συλλογικό φορέα καταναλωτών – πολιτών που έχει την έδρα του στον συγκεκριμένο δήμο και σε συντόπιτα όχι μεγαλύτερη από μία φορά στους

δύο μήνες. Σε κάθε δήμο ή δημοτικό διαμέρισμα, όπου υφίστανται, δύναται να διενεργείται μία τέτοια αγορά. Ο συλλογικός φορέας πολιτών – καταναλωτών θα πρέπει να έχει την έδρα του εντός του δήμου ή του δημοτικού διαμερίσματος εντός των ορίων του οποίου διενεργείται η συγκεκριμένη αγορά.

Ο δήμος από την πλευρά του αναλαμβάνει τη χωροθέτηση της αγοράς, την καθαριότητα και γενικότερα την τήρηση των όρων του εγκεκριμένου κανονισμού λειτουργίας της αγοράς. Για τον σκοπό αυτόν ο δήμος δύναται να ορίσει εκπρόσωπό του στον συλλογικό φορέα προκειμένου να συμμετέχει στις διαδικασίες οργάνωσης της αγοράς.

Ανταποδοτικό τέλος

Οι συμμετέχοντες πωλητές απαλλάσσονται από τα τέλη κατάληψης κοινόχρηστου χώρου. Ο δήμος μπορούν να ορίζουν ημερήσιο ανταποδοτικό τέλος για τις υπηρεσίες που προσφέρουν για την εύρυθμη λειτουργία της αγοράς, το οποίο μπορεί να είναι και σε είδος προκειμένου για την εξυπηρέτηση των κοινωνικών δράσεων τους (προμήθεια ειδών σε κοινωνικά παντοπωλεία, παιδικούς σταθμούς κ.λπ.). Αγορές καταναλωτών μπορούν να διοργανώνονται και από την περιφέρεια μέχρι τρεις φορές τον χρόνο σε χώρους ευθύνης της.

Οι δράσεις των αγορών αυτών πρέπει να αφορούν στην ανάπτυξη καταναλωτικής συνείδησης και στην προστασία των δικαιωμάτων και των συμφερόντων του καταναλωτικού κοινού

στο υπαίθριο εμπόριο με χρηματικά πρόστιμα που κυμαίνονται από 100 έως και 3.000 ευρώ αλλά και με κυρώσεις όπως προσωρινή αλλά και οριστική ανάκληση της άδειας.

■ **Αγορές καταναλωτών.** Καθερώνονται οι αγορές χωρίς μεσάζοντες δίνοντας την πρωτοβουλία διοργάνωσης σε ενώσεις πολιτών και ΚΟΙΝΣΕΠ. ●

14. Η ΚΟΠΡΟΣ ΤΟΥ ΑΥΓΕΙΑ

Μέσο: KONTRA NEWS

Ημ. Έκδοσης: . . .08/02/2017 Ημ. Αποδελτίωσης: . . .08/02/2017

Σελίδα: 6



Η κόπρος του Αυγεία

Κατέστρεψαν ζωές εκατομμυρίων Ελλήνων, όπως και το μέλλον των επόμενων γενιών, άδειασαν τη χώρα μας απ' τα νιάτα και τους επιστήμονες και λαό στη φτώχεια και στην υπογεννητικότητα. Τελικά κατάφεραν να μετατρέψουν έναν υπερήφανο λαό σε μια κοινωνία γερόντων, σε ένα Έθνος που οδηγείται μοιραίως και μαθηματικά προς τον αφανισμό του!

Η χώρα έχασε την Εθνική της κυριαρχία έγινε Φέουδο των δανειστών και λειτουργεί πλέον υπό καθεστώς και συνθήκες κατοχής. Χάσαμε φίλους και συμμάχους και κινδυνεύουμε να ζήσουμε στιγμές Μικρασιατικής καταστροφής και ακόμα χειρότερες!!!

Τελικά, βρισκόμαστε στη χειρότερη φάση της σύγχρονης ιστορίας μας κι όλα δείχνουν πως τα χειρότερα είναι μπροστά μας.

Ωστόσο, ο ΓΑΠ παραμένει στην πολιτική και ελεύθερος, μαζί με όλους τους άλλους ομοίους του!

Συγγνώμη και πάλι, θα ξαναπώ για πολλοστή φορά ότι, δεν είναι τυχαίο που χώρα μας καταστράφηκε, κι αυτό οφείλεται στα λάθη μας όπως και στις επιλογές μας! Ωστόσο, έστω και τώρα, ας ανοίξουμε όλες τις δικαστικές αίθουσες της χώρας, κι ας πιάσουν δουλειά οι Δικαστές να τους καθίσουν στο σκαμνί να δικαστούν ως δωσίλογοι και προδότες, να πληρώσουν επιτέλους για τα εγκλήματά τους! Ας καθαρίσουμε επιτέλους αυτόν τον τόπο από την κόπρος του Αυγεία! Αν δεν έρθουν αυτές οι στιγμές, και δεν κλείσει αυτός ο κύκλος, ελπίδα και μέλλον για την πατρίδα μας και τις επόμενες γενιές δεν θα υπάρξει!!!

Αν θέλουμε τα παιδιά μας να διαγράψουν την ντροπή της σύγχρονης ιστορίας της χώρας μας, να φτιάξουν μια ΝΕΑ ΕΛΛΑΔΑ διατηρώντας το όραμα τους, αυτό πρέπει να ξεκινήσει και να ολοκληρωθεί χθες!

Βασίλης Αναγνώστου

15. ΕΥΔΑΠ ΕΙΔΙΚΑ ΤΙΜΟΛΟΓΙΑ ΧΑΜΗΛΗΣ ΧΡΕΩΣΗΣ ΓΙΑ ΕΥΑΙΣΘΗΤΕΣ...

Μέσο: KONTA NEWS

Ημ. Έκδοσης: . . .08/02/2017 Ημ. Αποδελτίωσης: . . .08/02/2017

Σελίδα: 5



ΕΥΔΑΠ: Ειδικά τιμολόγια χαμηλής χρέωσης για ευαίσθητες κοινωνικά ομάδες

Η ΚΟΙΝΩΝΙΚΗ ευθύνη της ΕΥΔΑΠ αναπτύσσεται μέσα από ένα ευρύ σύστημα αξιών που διαχέονται και στηρίζουν τις δράσεις και τη στρατηγική της Εταιρείας. Σε αυτό το πλαίσιο η ΕΥΔΑΠ με στόχο την ευημερία των πολιτών, υποστηρίζει την ανάληψη πρωτοβουλιών και δράσεων με γνώμονα την κοινωνική συνεισφορά. Η Κοινωνική Πολιτική αναπτύσσεται με την παροχή ειδικών τιμολογίων χαμηλής χρέωσης σε ευαίσθητες κοινωνικά ομάδες. Σε αυτήν την κατηγορία, ανήκουν οι πολύτεκνες οικογένειες, τα άτομα τρίτης ηλικίας, αλλά και τα νοσοκομεία και τα φιλανθρωπικά ιδρύματα. Παράλληλα, υπάρχει η δυνατότητα ρύθμισης για την αποπληρωμή υπέρογκων λογαριασμών.



ΤΟΥ ΓΙΩΡΓΟΥ ΦΙΝΤΙΚΑΚΗ

Επιδημικές διαστάσεις λαμβάνουν οι ρευματοκλοπές. Σε μια μόλις χρονιά αυξήθηκαν κατά 26%, αποτέλεσμα όχι τόσο της ένδειας όσο της πολιτικής ανοχής που υπάρχει στο θέμα των αποκοπών ρεύματος, αφού πρωταγωνιστές είναι οι κατ' επάγγελμα μπαταχτσήδες.

Έτσι, το 2016 εντοπίστηκαν 10.600 περιπτώσεις καταναλωτών να κλέβουν ρεύμα έναντι

Το 2016 εντοπίστηκαν 10.600 περιπτώσεις καταναλωτών να κλέβουν ρεύμα έναντι 8.409 το 2015

8.409 το 2015, δηλαδή αυξήθηκαν σχεδόν κατά 2.200, σύμφωνα με την επεξεργασία των στοιχείων που ολοκλήρωσε πρόσφατα ο ΔΕΔΔΗΕ. Δεδομένου ότι το 2014 οι εντοπισμένες ρευματοκλοπές δεν είχαν ξεπεράσει τις 6.605, μιλάμε για αύξηση 60% στη διατήρηση, απώρροια τόσο της έξαρσης του φαινομένου όσο και της αύξησης των ελέγχων.

Στην ουσία, 833 φυσικά ή νομικά πρόσωπα έκλεβαν κάθε μήνα πέρυσι ρεύμα, χρησιμοποιώντας κάθε πιθανό ή απίθανο μέσο. Από την παράνομη σύνδεση με τη γειτονική κολόνα έως την πλήρη αποσύνδεση εξαρτημάτων του μετρητή, καρφίτσες που μπλοκάρουν το ρολόι, βερνίκια και σπρέι ψύξης που παγώνουν τον μετρητή ή ειδικούς μαγνήτες που ακινητοποιούν τη ροδέλα του. Όλα αυτά με τη συνδρομή «έμπειρων» ηλεκτρολόγων που προσφέρουν τη βοήθειά τους με το αζημίωτο.

Εννοείται ότι τα 10.600 κρούσματα δεν είναι παρά ένας μικρός αριθμός όσων ασκούν το συγκεκριμένο σπορ, αφού εκτιμάται ότι το πραγματικό νούμερο είναι πολύ μεγαλύτερο, παρά τους συνολικά 800.000 ελέγχους, τόσο για καταμέτρηση όσο και για ρευματοκλοπές, που κάνει τον χρόνο ο ΔΕΔΔΗΕ.

Αν και θα ανέμενε κανείς ότι ρεύμα κλέβουν τα πιο ανήμπορα νοικοκυριά, εντούτοις τα στοιχεία δείχνουν μάλλον το αντίστροφο. Τις υψηλότερες επιδόσεις έχουν ξενοδοχεία, εμπορικά καταστήματα, επαγγελματίες με υψηλές καταναλώσεις, και μάλιστα σε Αττική, και Θεσσαλονίκη, όπως και σε μερικές από τις πιο ανεπτυγμένες, οικονομικά εύπορες και δημοφιλείς τουριστικές περιοχές.

Το φαινόμενο των ρευματοκλοπών συνοδεύεται συχνά από θανατηφόρα ατυχήματα αλλά και από έντονη εγκληματικότητα, όπως το περσινό περιστατικό ξυλοδαρμού εργαζομένου του ΔΕΔΔΗΕ στη Ζάκυνθο από καταναλωτή - ιδιοκτήτη βενζιναδίκου. Ούτε όμως οι κίνδυνοι ούτε κυρίως οι αυστηρότατες ποινές που προβλέπει ο νόμος το σταματούν. Το νομικό πλαίσιο προβλέπει ότι αν η



Αν και θα ανέμενε κανείς ότι ρεύμα κλέβουν τα πιο ανήμπορα νοικοκυριά, εντούτοις τα στοιχεία δείχνουν μάλλον το αντίστροφο

Ρευματοκλοπές υψηλής τάσης

Τις υψηλότερες επιδόσεις έχουν καταστήματα, ξενοδοχεία και επαγγελματίες με μεγάλες καταναλώσεις

κλαπείσα ποσότητα ενέργειας είναι μικρή, η πράξη θεωρείται πλημμέλημα και τιμωρείται με ποινή φυλάκισης από 3 μήνες έως 5 χρόνια. Αν η κλαπείσα ποσότητα είναι πολύ μεγάλης αξίας (π.χ. πάνω από 80-100.000 ευρώ όπως στην περίπτωση ξενοδοχείων), τότε θεωρείται κακούργημα με ποινή φυλάκισης από 5 έως 10 χρόνια.

Τροφοδότης της αύξησης των κρουσμάτων ρευματοκλοπής δεν είναι παρά η ανοχή της πολιτικής ηγεσίας στο θέμα των αποκοπών ρεύματος. Όσο το μήνυμα είναι «δεν κόβουμε το ρεύμα παρά μόνο για οφειλές από 1.000 ευρώ και πάνω», τακτική που έχει υιοθετήσει ο υπ. Ενέργειας Γιώργος Σταθάκης συνεχίζοντας την πολιτική του προκατόχου του Πάνου Σκουρλέτη, τόσο οι «Δεν πληρώνω» και οι ρευ-

ματοκλοπές θα αυξάνονται. Διότι δεν υπάρχει πραγματικός λόγος για ένα παρόμοιο «δίκτυο προστασίας», όταν όσοι έχουν πραγματική οικονομική αδυναμία εντάσσονται στο Κοινωνικό Οικιακό Τιμολόγιο (ΚΟΤ), όπου ούτως ή άλλως οι αποκοπές απαγορεύονται.

Την ίδια στιγμή, οι έχοντες χρέη στη ΔΕΗ έως 1.000 ευρώ ανέρχονται σε πάνω από 1.500.000. Δεν είναι λοιπόν τυχαίο ότι από το 1,5 εκατ. αυτών των καταναλωτών που χρωστούν έως 1.000 ευρώ, μόλις το 14% έσπευσε ως το τέλος Δεκεμβρίου να ενταχθεί στη ρύθμιση της ΔΕΗ για διακανονισμό σε δόσεις. Διότι, γνωρίζοντας οι καταναλωτές αυτοί ότι δεν πρόκειται να τους κοπεί το ρεύμα, φροντίζουν να «κρατούν» την οφειλή τους σταθερά στα επίπεδα των 1.000 ευρώ.

17. ΧΑΟΣ ΣΤΑ ΚΕΠ ΓΙΑ ΤΟ ΕΙΣΟΔΗΜΑ ΑΛΛΗΛΕΓΓΥΗΣ

Μέσο: ΤΑ ΝΕΑ

Ημ. Έκδοσης: . . .08/02/2017 Ημ. Αποδελτίωσης: . . .08/02/2017

Σελίδα: 9



Χάος στα ΚΕΠ για το Εισόδημα Αλληλεγγύης

Αλαλούμ συνεχίζει να επικρατεί με τις αιτήσεις χορήγησης του Κοινωνικού Εισοδήματος Αλληλεγγύης. Ετσι, η ένταση δεν έλειψε χθες στις αρμόδιες υπηρεσίες του Δήμου Αθηναίων. Αυτός ήταν και ο λόγος που οδήγησε τον δήμο να ζητήσει από τα υπουργεία Εργασίας και Διοικητικής Ανασυγκρότησης να προχωρήσουν στην αναστολή των εγγραφών για το Εισόδημα. Διότι, όπως μου λένε στελέχη του δήμου, δεν φτάνει που το

ηλεκτρονικό σύστημα υποβολής αιτήσεων υπολειτουργεί, ορισμένες κατηγορίες δικαιούχων (όπως νόμιμοι μετανάστες, μονογονεϊκές οικογένειες κ.ά.) δεν μπορούν να εξυπηρετηθούν από τα ΚΕΠ και καλούνται να προσκομίσουν κάποια δικαιολογητικά απευθείας στους δήμους.

Αποτέλεσμα, οι ουρές και η ταλαιπωρία πολιτών και υπαλλήλων να είναι καθημερινό φαινόμενο.

18. ΔΙΑΝΟΜΗ ΤΡΟΦΙΜΩΝ ΣΤΟΥΣ ΠΟΛΥΤΕΚΝΟΥΣ

Μέσο: ΑΛΗΘΕΙΑ ΧΙΟΥ

Ημ. Έκδοσης: . . .06/02/2017 Ημ. Αποδελτίωσης: . . .08/02/2017

Σελίδα: 22



Διανομή τροφίμων στους Πολύτεκνους από τον όμιλο Libra

ΔΙΑΝΟΜΗ αρκετών κιβωτίων τροφίμων, έγινε την Τετάρτη στα μέλη του Συνδέσμου Πολυτέκνων, στα γραφεία του, παρουσία εκπροσώπων του ομίλου LIBRA, που χρηματοδότησε όλη αυτή τη δραστηριότητα.



Η Πρόεδρος, **Άννα Βορριά**, ευχαρίστησε την οικογένεια **Λογοθέτη** που ανταποκρίθηκε στο αίτημα των πολυτέκνων.