



Ο νόμος για την αλλαγή της ταυτότητας φύλου, που ψηφίστηκε πρόσφατα από τη Βουλή, δίκασε βαθιά όχι μόνο τον πολιτικό κόσμο, αλλά και την κοινή γνώμη και προκάλεσε ισχυρές αναταράξεις στη συντηθιομένη από τέτοια φαινόμενα ελληνική κοινωνία της σημερινής κρίσης. Κρίσις, όμως, όχι οικονομικής, όπως προβάλεται, αλλά κρίσις αξιών και θεσμών.

Ξεφυλλίζοντας κάποιος τις εφημερίδες των ημερών δεν θα μπορούσε να προσπεράσει και, φυσικά, να μην προβληματιστεί με το πρωτοσέλιδο φιλοκυβερνητικής εφημερίδας, η οποία την παραμονή της έναρξης της συζήτησης του σχετικού νομοσχεδίου στη Βουλή διερωτάτο με πικυαίους τίτλους: «Αν είναι το δικαίωμα αμαρτία...».

Είναι, νομίζω, προφανές ότι με το πρωτοσέλιδο αυτό η εν λόγω εφημερίδα αφ' ενός μν άφηνε να διαφανεί εμμέσως πλην σαφώς η θέση της στο πρόβλημα που εκκαλείτο να επιλύσει το Κοινοβούλιο, αφ' ετέρου δε προέβαινε παράλληλα σε αιχμηρούς υπαινιγμούς εναντίον της Εκκλησίας, η οποία εναντιώθηκε από την πρώτη στιγμή -ορθώς κατά την άποψή μου- στο νομοσχέδιο-έκτρωμα της κυβέρνησης.

Μίας και ο λόγος, λοιπόν, είναι για δικαιώματα και αμαρτίες, ας το πούμε εδώ ξεκάθαρα ευθύς εξ αρχής: Φυσικά και δεν είναι αμαρτία η άσκηση ενός ανθρώπινου δικαιώματος, ιδίως όταν αυτό είναι συνυφασμένο με τον αυτοκαθορισμό του ατόμου. Αμαρτίες, όμως, σε σχέση με τα ανθρώπινα δικαιώματα υπάρχουν ασφαλώς πολλές, βρίσκονται ωστόσο αλλού. Βρίσκονται στην πολιτική εκμετάλλευση των ανθρωπίνων δικαιωμάτων από την κυβέρνηση.



Του **Αλεξάνδρου Π. Κωστάρα** Ομότιμου Καθηγητή Νομικής Σχολής Πανεπιστημίου Θράκης

Στη σπέκουλα γύρω από αυτά. Στον στρουθοκαμπλισμό των φερομένων ως υπερασπιστών των ανθρωπίνων δικαιωμάτων.

Στον φαρισαϊσμό και στην επιτήδεια συγκαλύψη των αληθινών επιδιώξεών τους. Κυρίως, όμως, στη διγλωσσία για τα ανθρώπινα δικαιώματα, τα οποία τη μία φορά χαρακτηρίζονται ως καλά δικαιώματα, που πρέπει να τα «γυαλίσουμε» και να τα βάλουμε για ρεκλάμα μπροστά στη «φιτρίνα» και την άλλη φορά υποβαθμίζονται σε δεύτερης κατηγορίας ανθρώπινα δικαιώματα που πρέπει να τα εκποτίσουμε πίσω από τη «βιτρίνα», αφήνοντας την αδιαφορία μας για αυτά να τα καλύψει με ένα παχύ στρώμα «μούχλας».

Στην περίπτωση του ανθρώπινου δικαιώματος αλλαγής φύλου η αμαρτία της κυβέρνησης -και είναι μάλιστα πολύ βαριά- συνίσταται πρώτιστα στο γεγονός ότι χρησιμοποιεί τα ανθρώπινα δικαιώματα ως «αιχμή» του δόρατος άλλων στοχευσών της. Οι στοχεύσεις αυτές δεν είναι εκ πρώτης όψεως ορατές μέσα από το καθιερούμενο νέο θεσμικό πλαίσιο αλλαγής φύλου.

Εκείνο που βλέπει κάποιος καθαρά με την πρώτη κιόλας ματιά του θεσμικού αυτού πλαισίου είναι ο επιστημονικά και λογικά διάτρητος χαρακτήρας του, αφού διαμορφώθηκε παρά τις επισφαλές της Νομικής Επιτροπής της Βουλής και τις αναρρήσεις των αρμόδιων επιστημονικών φορέων. Και το σπου-



ΜΕ ΑΦΟΡΜΗ ΤΟΝ ΝΟΜΟ ΓΙΑ ΤΗΝ ΑΛΛΑΓΗ ΦΥΛΟΥ

# Ενας άστοχος & γεμάτος φαρισαισμό νόμος

Η αμαρτία της κυβέρνησης συνίσταται πρώτιστα στο γεγονός ότι χρησιμοποιεί τα ανθρώπινα δικαιώματα ως «αιχμή» του δόρατος άλλων στοχευσών της

δαιτερο: Χωρίς να έχει προηγηθεί εκτεταμένη συζήτηση επάνω στο εξαιρετικά σοβαρό και ευαίσθητο αυτό ζήτημα της αλλαγής φύλου.

**Οι ελλείψεις «δικλίδες ασφαλείας»** Βέβαια, η κυβέρνηση όλη την προχειρότητα του εν λόγω θεσμικού πλαισίου που διαμόρφωσε την παρουσίασε ως απλοποίηση της διαδικασίας αλλαγής φύλου. Από την άποψη αυτή, εύλογα θα μπορούσε να ρωτήσει κάποιος εδώ: Είναι κακό να θέλει η κυβέρνηση να απλοποιήσει τη σχετική διαδικασία; Η απάντηση είναι απειροφραστα αρνητική. Η απλοποίηση μιας διαδικασίας που διευκολύνει τον πολίτη είναι απολύτως θεμιτή πολιτική πράξη. Πολλές φορές, μάλιστα, και ευκαίτια. Αθέμιτη, όμως, στην προκειμένη περίπτωση είναι η αδιόλακτη επιμονή της κυβέρνησης να συνθέσει την άσκηση του συζητούμενου δικαιώματος αλλαγής φύλου με ανώριμους ανηλικούς, όπως είναι οι 15χρονοι έφηβοι,

αφαιρώντας παράλληλα τις «δικλίδες ασφαλείας» που εγγυώνται το αδιάβλητο της νέας, απλοποιημένης διαδικασίας.

Και «δικλίδες ασφαλείας» σε μια τέτοια περίπτωση είναι οι παιδοψυχίατροι. Γνωρίζουν καλώς οι παροικούντες την Ιερουσαλήμ ότι, εάν ένας ανήλικος, ας πούμε 15χρονος, για να συσχετίσουμε τις περιπτώσεις, πέσει θύμα σεξουαλικού εγκλήματος, τότε, για να προφυλάξει η Πολιτεία τον ανήλικο από την ψυχοτραυματική εμπειρία του ποινικού δικαστηρίου, επιστρατεύει τους παιδοψυχιάτρους, που είναι υποχρεωμένοι να εξετάσουν τον ανήλικο και να συντάξουν σχετική έκθεση, η οποία διαβάζεται στο ακροατήριο χωρίς να εμφανίζεται σε αυτό ο ανήλικος (βλ. άρ. 226Α ΚΠΔ).

Πατί, λοιπόν, δεν κάνει η κυβέρνηση το ίδιο και στους 15χρονους ανηλικούς φορείς του δικαιώματος αλλαγής φύλου, ώστε να μη λαμβάνεται υπόψη καμία δήλωση ανηλίκου, εάν δεν συνοδεύεται από





Δεν πρέπει, λοιπόν, να προστατευθούν και αυτοί από τη δική τους επιπολαιότητα, που είναι μάλιστα συνυφασμένη με πολύ βαθύτερες ψυχοτραυματικές εμπειρίες, τις οποίες θα κουβαλάει επάνω του ο ανήλικος μια ολόκληρη ζωή;

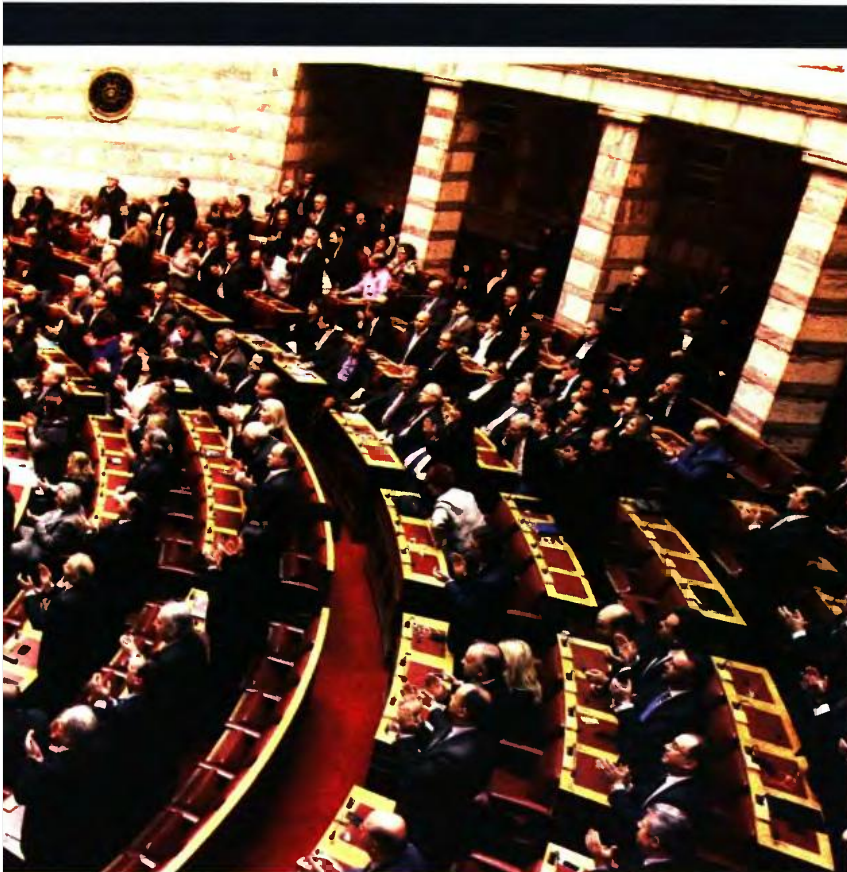

## Ο «στραγγαλισμός» άλλων ανθρωπίνων δικαιωμάτων

ΣΕ ΑΥΤΗ ΤΗΝ αλληλουχία των σκέψεων δεν μπορούμε να αποφύγουμε τον πειρασμό να δείξουμε το αληθινό πρόσωπο, τις αμαρτίες της κυβέρνησης για τα ανθρώπινα δικαιώματα. Ας δούμε εντελώς ενδεικτικά τη στάση της σε ορισμένα ανθρώπινα δικαιώματα.

Ανθρώπινο δικαίωμα είναι πρώτιστα το δικαίωμα των αγέννητων παιδιών να δουν το φως της ζωής. Πώς προστατεύει η κυβέρνηση το δικαίωμα αυτό; Διευρύνοντας τον δρόμο προς τον «Καιάδα» που άνοιξαν άλλοι ανάξιοι πολιτικοί πριν από αυτήν.

Ανθρώπινο δικαίωμα είναι η ελευθερία της θρησκευτικής συνειδήσεως, η οποία μεταξύ άλλων περιλαμβάνει το δικαίωμα του καθενός να μαθαίνει σε βάθος τις αρχές και τις αξίες της θρησκείας στην οποία πιστεύει. Τι κάνει η κυβέρνηση για να ικανοποιήσει το σχετικό δικαίωμα των Ελληνορθόδοξων μαθητών των σχολείων; Βάζει υπουργούς «σάρκα» από τη «σάρκα» της, τους άθετους Κουράκηδες, Φίληδες και Γαβρόγλου να «στραγγαλίσουν», με αντισυνταγματικό μάλιστα τρόπο, τις νόμιμες απαιτήσεις των παιδιών και των γονέων τους, υποβάλλοντας διά της θρησκευολογίας σε θρησκευτικό «ευνουσιασμό» τους Ορθόδοξους μαθητές των σχολείων.

Ανθρώπινο επίσης δικαίωμα είναι το δικαίωμα των προς ισοθεσία προσφερόμενων τέκνων να ανατραφούν φυσιολογικά μέσα στην ανάδοχο οικογένεια, που πρέπει να είναι φυσική σαν την οικογένεια από την οποία προέρχονται και την οποία στερούνται.

Πώς προστατεύει η κυβέρνηση αυτό το ανθρώπινο δικαίωμα; Με τη χάραξη «διαύλων», ώστε να μπορούν να εισέλθουν δι' αυτών τα θετά τέκνα σε ψεύτικες, τεχνητές οικογένειες και να υποχρεωθούν έτσι να ανατραφούν, παρότι τη θέλησή τους, στην όζουσα και αποικνικτική ατμόσφαιρα της διαστροφής, που είναι σχεδόν βέβαιο ότι θα δηλητηριάσει την ψυχή τους.

Τα παραδείγματα αυτά θα μπορούσε να τα πολλαπλασιάσει κάποιος, για να ρίξει τις «μάσκες» της κυβέρνησης. Είναι, όμως, αρκετά για να κλείσουμε την παρένθεση και να επιστρέψουμε στις αρχικές μας σκέψεις της προβληματικής για την αλλαγή της ταυτότητας φύλου;

### Από τις έμφυλες στις έκφυλες ταυτότητες

Λοιπόν, με τον συγκεκριμένο νόμο της κυβέρνησης, εκτός από τον τίτλο της «Αριστεράς του τίποτα», που ευστόχως της αποδίδεται, μας προβάλλει -και μάλιστα όλο και πιο συχνά τον τελευταίο καιρό- και τον άλλο τίτλο που δικαίως απέκτησε με την πολιτική της: τον τίτλο της «Αριστεράς με την μπουλντόζα».

Το ισοπεδωτικό της μηχανήμα δεν είναι εργαλείο δημιουργίας, αλλά μέσο κατεδάφισης των παραδοσιακών αξιών και πρώτιστα, βέβαια, της Ελληνορθόδοξης οικογένειας, στην οποία δεν πιστεύουν, όπως και' επανάληψη έχουν δηλώσει, κορυφαία στελέχη της.

Εάν παρακολουθήσει κάποιος τη διαδρομή της «μπουλντόζας» στον χώρο της αλλοτρίωσης της ελληνικής νεολαίας, θα διαπιστώσει ότι η «μπουλντόζα» αυτή ξεκινάει από τις «έμφυλες ταυτότητες», διέρχεται μέσα από την περιοχή με τις «διέμφυλες ταυτότητες», όπως δέχεται το «τοπίο» του θεσμικού πλαισίου για την αλλαγή της ταυτότητας φύλου, και «εργάζεται» τώρα εντατικά στη «βουνοπλαγιά» που απέμεινε, για να ετοιμάσει στις «κατφορίες» της τις «έκφυλες ταυτότητες», ώστε να μπορούν πια να κάνουν εύκολα «ροζέ» τσουλήθρες» τα παιδιά και τα εγγόνια μας προς τέρψη και αγαλλίαση των «αρχιτεκτόνων» που σχεδίασαν την αναμόρφωση του «τοπίου» και μας προειδοποίησαν πολλές φορές για αυτό: «θα οσοδομήσουμε τα παιδιά σας!»

Άξιος ο μισθός των «εργολάβων». Ας όμοινα εκείνοι που τους έδωσαν την εντολή, αν και όλοι θρηνώμε στα ερείπια που αφήνουν πίσω τους.

την απαραίτητη παιδοψυχιατρική πραγματογνωμοσύνη; Θύματα υπάρχουν και στην προκειμένη περίπτωση: Είναι οι ίδιοι οι ανήλικοι φορείς του δικαιώματος αλλαγής φύλου, που συχνά καταφεύγουν σε απερίσκεπτες και ζημιογόνες για αυτούς επιλογές, στις οποίες τους παρασύρει η ανωριμότητα της ηλικίας τους.

Δεν πρέπει, λοιπόν, μέσω των παιδοψυχιάτρων να προστατευθούν και αυτοί από τη δική τους επιπολαιότητα, που είναι μάλιστα συνυφασμένη με πολύ βαθύτερες ψυχοτραυματικές εμπειρίες, τις οποίες θα κουβαλάει επάνω του ο ανήλικος μια ολόκληρη ζωή; Αυτές τις «δικλείδες ασφαλείας» φοβάται η κυβέρνηση, διότι εγκυμονούν τον κίνδυνο να ματαιώσουν τα σχέδιά της, γι' αυτό και τις παρακάμπτει.

### Οι αληθινό σκοποί του νόμου

Επειδή, όμως, το να μιλάει κάποιος για «σχέδια» και «δολοπλοκίες» της κυβέρνησης είναι βαριά κατηγορία, που ξενίζει ως πρώτο άκουσμα, αν δεν προκαλεί δυσφορία μερικές φορές, όταν δεν συνοδεύεται από χειροπιαστές αποδείξεις, οφείλουμε να τεκμηριώσουμε εδώ τον ισχυρισμό μας με αναφορά σε αναμφισβήτητα γεγονότα, τα οποία μας προσφέρουν τις επιζητούμενες αποδείξεις.

Προς τον σκοπό αυτό θα γυρίσουμε το ρολόι περίπου έναν χρόνο πίσω, όταν η κυβέρνηση, διά του αρμόδιου υπουργού Παιδείας, κ. Γαβρόγλου, έδινε την εντολή στα σχολεία -παρά τις έντονες ανατράσεις πολλών φορέων και μεμονωμένων επιστημόνων- να καθιερώσουν θεματικές εβδομάδες διδασκαλίας για τις λεγόμενες «έμφυλες ταυτότητες».

Και τι εδιδάσκοντο οι μαθητές σε αυτές τις θεματικές εβδομάδες; Το ίδιο ακριβώς πράγμα που λέει και σήμερα η κυβέρνηση στους 15χροņους ανήλικους στο πλαίσιο της προβληματικής για την ταυτότητα του φύλου. Τους λέει, δηλαδή, ότι δεν έχει σημασία το βιολογικό, αλλά το κοινωνικό φύλο. Δεν είσαι, δηλαδή, αυτό που σου καθόρισε η φύση, αλλά αυτό που θέλεις εσύ να είσαι.

Και γιατί το λέει αυτό η κυβέρνηση; Γιατί, δηλαδή, παραμερίζει το βιολογικό και προβάλλει το κοινωνικό φύλο; Η εξήγηση είναι απλή: Διότι το βιολογικό φύλο δεν μπαίνει σε «καλούπια», ούτε ποδηγετείται. Μόνο το κοινωνικό φύλο υπόκειται σε παρεμβάσεις που το διαμορφώνουν. Επειδή, λοιπόν, το βιολογικό φύλο είναι εμπόδιο στα σχέδια της κυβέρνησης για την αλλοτρίωση της ελληνικής νεολαίας, βρίσκει τον τρόπο να το παρακάμψει.

Έτσι, κατασκευάζει σε πρώτη φάση με τη δική της συνταγή το κοινωνικό φύλο, που πρέπει να ακολουθούν οι νέοι, «βοφτίζει» ύστερα την κατασκευή της αυτή ανθρώπινο δικαίωμα και στη συνέχεια εμφανίζεται ως αποκλειστικός υπερασπιστής των ανθρωπίνων δικαιωμάτων, «αφορίζοντας» ως «αμαρτωλούς», οπισθοδρομικούς ή αδιάβαστους εκείνους που αρνούνται να συμπράξουν στις μεθοδεύσεις της!

Αυτό πια κι αν δεν είναι όχι απλώς αμαρτία, αλλά έγκλημα. Και είναι έγκλημα, διότι η κυβέρνηση χρησιμοποιεί αδιόστακα τον εύπλαστο «πηλό» των μαθητών που έχει στα χέρια της, για να τους δώσει τη μορφή που ανταποκρίνεται στη δική της εθνομηδενιστική πολιτούρα ή στις συγκλίνοσες σε αυτό οδηγίες των κατ'ουχόντων της.





**ΤΙ ΠΡΟΒΛΕΠΕΙ ΤΟ ΝΟΜΟΣΧΕΔΙΟ ΤΣΑΚΑΛΩΤΟΥ ΓΙΑ ΤΑ ΚΡΙΤΗΡΙΑ ΧΟΡΗΓΗΣΗΣ**

**Η... ΠΑΤΕΝΤΑ ΜΕ ΤΟΝ ΟΡΙΣΜΟ ΤΟΥ ΝΟΙΚΟΚΥΡΙΟΥ ΚΑΙ Η ΠΑΓΙΔΑ ΤΩΝ ΤΕΚΜΗΡΙΩΝ**

# Κρυφοί κόφτες στο κοινωνικό μέρισμα



Αδικίες προκαλούν οι... βελτιώσεις Τσακαλώτου.

«Γκρίζες ζώνες» και αδικίες για εκατομμύρια φτωχά νοικοκυριά κρύβουν οι λεπτομέρειες των ρυθμίσεων για τα κριτήρια χορήγησης του κοινωνικού μερίσματος, οι οποίες διασαφηνίστηκαν εν μέρει χθες με νομοτεχνικές βελτιώσεις που επέφερε ο υπουργός Οικονομικών Ευ. Τσακαλώτος στο σχετικό νομοσχέδιο. Όπως προκύπτει από το κείμενο το οποίο κατέθεσε ο κ. Τσακαλώτος χθες στη Βουλή, ποσό κοινωνικού μερίσματος θα δίδεται σε κάθε σύνολο ατόμων που συγκατοικούν σε κάποιο σπίτι, είτε αυτά αποτελούν μια τυπική οικογένεια είτε μια απλή ομάδα συγγενών. Γενικότερα, κάθε ομάδα ατόμων που συγκατοικούν θα λογίζεται ως ένα «νοικοκυριό» προς το οποίο θα χορηγείται ένα ποσό επιδόματος προδιορισζόμενο ανάλογα με το ύψος του συνολικού ετήσιου εισοδήματος και τη συνολική αξία των περιουσιακών στοιχείων όλων των ατόμων του νοικοκυριού.

συνέπεια και τα άνεργα και άπορα αυτά άτομα να μείνουν χωρίς μέρισμα. Επιπλέον, σύμφωνα με τα κριτήρια τα οποία καθορίστηκαν, όσοι διαθέτουν Ι.Χ. αυτοκίνητο άνω των 1.928 κυβικών εκατοστών παλαιότητας μέχρι 10 ετών δεν δικαιούνται να λάβουν το κοινωνικό μέρισμα, επειδή υπάρχουν στην υποχρέωση καταβολής φόρου πολυτελούς διαβίωσης. Η εξαιρέση αυτή θα έχει ως συνέπεια να αποκλειστούν από το δικαίωμα εισπραχής του μερίσματος χιλιάδες οικογενειάρχες, κυρίως τρίτεκνοι και πολύτεκνοι με χαμηλά εισοδήματα, οι οποίοι διαθέτουν πολυμορφικά πολυθέσια Ι.Χ.!

**Δόκονα**  
Οι άδικοι αποκλεισμοί χιλιάδων οικονομικά ασθενών πολιτών από το δικαίωμα εισπραχής του κοινωνικού μερίσματος θα πληθύνουν εάν στην εφαρμοστική Υπουργική Απόφαση οριστεί ότι ως «ετήσιο εισόδημα» κάθε φυσικού

**Χάνουν την ενίσχυση φτωχά νοικοκυριά, τρίτεκνοι και πολύτεκνοι με χαμηλά εισοδήματα**

προσώπου, που θα λαμβάνεται υπόψη για τον προσδιορισμό του συνολικού ετήσιου εισοδήματος κάθε νοικοκυριού, θα λαμβάνεται υπόψη το μεγαλύτερο ποσό μεταξύ συνολικού δηλωθέντος εισοδήματος και τεκμηριωτού. Σε μια τέτοια περίπτωση, θα αυξηθεί σημαντικά ο αριθμός των φτωχών νοικοκυριών και μεμονωμένων πολιτών που θα χάσουν το μέρισμα, ενώ θα εμφανιστούν και πάρα πολλές περιπτώσεις δικαιούχων που θα λάβουν μέρισμα οπμαντικά μειωμένο σε σύγκριση με αυτό που δικαιούνται με βάση την πραγματική εισοδηματική τους κατάσταση.

ΕΝΔΕΙΚΤΙΚΑ ΠΑΡΑΔΕΙΓΜΑΤΑ (ποσά σε ευρώ)	
<b>ΜΟΝΟΠΡΟΣΩΠΟ ΝΟΙΚΟΚΥΡΙΟ</b>	
ΕΤΗΣΙΟ ΕΙΣΟΔΗΜΑ	ΕΙΣΟΔΗΜΑΤΙΚΗ ΕΝΙΣΧΥΣΗ
Εως 3.000	450
3.001-6.000	350
6.001-9.000	250
<b>ΝΟΙΚΟΚΥΡΙΟ ΜΕ ΔΥΟ ΕΝΗΛΙΚΑ ΑΤΟΜΑ*</b>	
ΕΤΗΣΙΟ ΕΙΣΟΔΗΜΑ	ΕΙΣΟΔΗΜΑΤΙΚΗ ΕΝΙΣΧΥΣΗ
Εως 4.500	675
4.501-9.000	525
9.001-13.500	375
<b>ΜΕ ΔΥΟ ΕΝΗΛΙΚΑ ΑΤΟΜΑ ΚΑΙ ΕΝΑ ΑΝΗΛΙΚΟ ΜΕΛΟΣ*</b>	
ΕΤΗΣΙΟ ΕΙΣΟΔΗΜΑ	ΕΙΣΟΔΗΜΑΤΙΚΗ ΕΝΙΣΧΥΣΗ
Εως 5.250	787,5
5.251-10.500	612,5
10.501-15.750	437,5
<b>ΜΕ ΔΥΟ ΕΝΗΛΙΚΑ ΚΑΙ ΔΥΟ ΑΝΗΛΙΚΑ ΑΤΟΜΑ*</b>	
ΕΤΗΣΙΟ ΕΙΣΟΔΗΜΑ	ΕΙΣΟΔΗΜΑΤΙΚΗ ΕΝΙΣΧΥΣΗ
Εως 6.000	900
6.001-12.000	700
12.001-18.000	500

Αναλυτικά, τα εισοδηματικά, περιουσιακά και λοιπά κριτήρια με βάση τα οποία θα χορηγηθούν σε περισσότερα από 3,4 εκατομμύρια νοικοκυριά τα ποσά της εφάπαξ εισοδηματικής ενίσχυσης υπό μορφή κοινωνικού μερίσματος, όπως προσδιορίζονται με λεπτομέρειες σε αναλυτικό κείμενο νομοτεχνικών βελτιστώσεων το οποίο κατέθεσε ο υπουργός Οικονομικών Ευ. Τσακαλώτος επί του άρθρου 1 του σχετικού νομοσχεδίου, είναι τα ακόλουθα:  
**1 Εισοδηματικά:** Ετήσιο εισόδημα μέχρι 9.000 ευρώ για νοικοκυριό με ένα ενήλικο μέλος προσαυξανόμε-

νο, για κάθε νοικοκυριό με περισσότερα του ενός μέλη, κατά 4.500 ευρώ για κάθε επιπλέον ενήλικο μέλος και κατά 2.250 ευρώ για κάθε ανήλικο μέλος.  
**2 Περιουσιακά στοιχεία:**  
α) Ακίνητη περιουσία στην Ελλάδα ή και στο εξωτερικό συνολικής φορολογητέας αξίας μέχρι 120.000 ευρώ για νοικοκυριά με ένα μέλος. Το όριο των 120.000 ευρώ προσαυξάνεται κατά 15.000 ευρώ για κάθε πρόσθετο μέλος και μέχρι του ποσού των 180.000 ευρώ.  
β) Κινητή περιουσία:  
▶ Το συνολικό ύψος των καταθέσεων

όλων των μελών του νοικοκυριού σε όλα τα πιστωτικά ιδρύματα της χώρας ή του εξωτερικού ή/ και η τρέχουσα αξία μετοχών, ομολόγων κ.τ.λ., όπως προκύπτουν από τις ηλεκτρονικές διασταυρώσεις, δεν μπορεί να υπερβαίνει το ποσό των 9.000 ευρώ για τα νοικοκυριά με ένα μέλος. Για τα νοικοκυριά με περισσότερα του ενός μέλη, το όριο των 9.000 ευρώ θα πολλαπλασιάζεται για κάθε επιπλέον μέλος πέραν του ενός με τρόπο που θα προσδιοριστεί στην εφαρμοστική Υπουργική Απόφαση.  
▶ Το συνολικό ποσό από τόκους καταθέσεων των μελών του νοικοκυριού σε όλα τα πιστωτικά ιδρύματα της χώρας ή του εξωτερικού, όπως έχουν δηλωθεί στη δήλωση φορολογίας εισοδήματος (Ε1) του φορολογικού έτους 2016 (στη φετινή φορολογική δήλωση), δεν μπορεί να υπερβαίνει το ποσό που προκύπτει από τον παρακάτω μαθηματικό τύπο: Ετήσιος τόκος = 9.000 ευρώ Χ κλίμακα ισοδυναμίας νοικοκυριού Χ μέσο καταθετικό επιτόκιο 2016 / 100.  
**3** Τεκμήρια: Εφαρμόζονται από τη χορήγηση της εφάπαξ εισοδηματικής

**Εκτοπίζονται όσοι έχουν 2 ήττα Ι.Χ. ή στερούνται για να πάνε τα παιδιά τους σε ιδιωτικό σχολείο**

ενίσχυσης του κοινωνικού μερίσματος νοικοκυριά, τα μέλη των οποίων στις τελευταίες υποβληθείσες και εκκαθαρισθείσες δηλώσεις φορολογίας εισοδήματος δήλωσαν:  
▶ ότι κατέχουν Ι.Χ. αυτοκίνητα άνω των 1.928 κυβικών εκατοστών παλαιότητας έως 10 ετών, πισίνες ή και σκάφη αναψυχής μήκους άνω των 5 μέτρων,  
▶ δαπάνες για αμοιβές πληρωμάτων σκαφών αναψυχής,  
▶ δίδακτρα καταβληθέντα σε ιδιωτικό σχολείο,  
▶ δαπάνες για αμοιβές υπηρετικού προσωπικού. ■

ΓΙΩΡΓΟΣ ΠΑΛΑΙΤΣΑΚΗΣ  
gpalaitsaki@e-typos.com

ΕΥΡΩΚΙΝΗΣΗ





**ΜΕΤΡΟ ΤΑΛΑΙΠΩΡΙΑ ΑΠΟ ΚΛΕΙΣΤΕΣ ΜΠΑΡΕΣ ΚΑΙ ΑΠΕΡΓΙΑ ■ ΣΕΛ. 17**



**«Ανοικτή πληγή»  
οι κλειστές μπάρες**

**ΜΕ ΤΑΛΑΙΠΩΡΙΑ** και ένταση ξεκίνησε χθες το κλείσιμο στις μπάρες εισόδου - εξόδου σε τέσσερις σταθμούς του μετρό. Από νωρίς το πρωί είχαν σχηματιστεί τεράστιες ουρές, ενώ δεν έλειψαν οι διαπληκτισμοί ανάμεσα στους επιβάτες και τους εργαζόμενους της ΣΤΑΣΥ. Μάλιστα, στο σταθμό «Άγιος Αντώνιος» οι υπάλληλοι προχώρησαν στο άνοιγμα των θυρών για λίγες ώρες προκειμένου να εξομαλυνθεί η κατάσταση. Ωστόσο, η παρουσία της Σκουμπούρης, που εκείνη την ώρα πραγματοποιούσε αυτοψία, άναψε τα αίματα, αφού τον κατέδειξαν ως τον «υπεύθυνο» για όλα όσα συμβαίνουν - με αποτέλεσμα να τραπέι σε φυγή.

Σύμφωνα πάντως με ασφαλείς πληροφορίες του Ελεύθερου Τύπου, ο κ. Σκουμπούρης παραδέχτηκε πως το σύστημα έχει σοβαρά προβλήματα και πως θα χρειαστεί

περαιτέρω χρόνος για να μπορέσει να αντεπεξέλθει πλήρως στις προδιαγραφές του. Αλλωστε, το ίδιο αποτέλεσμα αποτυπώνεται και στην πράξη, αφού μόνο τέσσερις από τους συνολικά 58 σταθμούς γραμμής 1, 2 και 3 είχαν τη δυνατότητα να κλείσουν τις μπάρες. Τα προβλήματα ωστόσο δεν περιορίζονται στο «τεχνικό κομμάτι» και στον ανέτοιμο σχεδιασμό. Επιβάτες που ανήκουν σε ειδικές κατηγορίες (σ.σ.: πολύτεκνοι, φοιτητές, άτομα άνω των 65 κ.τ.λ.) και χρησιμοποιούν μειωμένο εισιτήριο δεν μπορούν να το προμηθευτούν καθώς τα εκδοτικά μηχανήματα δεν εκδίδουν κόμιστρο αξίας 0,60 ευρώ.

**Απόδουραση**

Όπως σημειώνουν πηγές στον «Ε.Τ.», η ανάδοχος εταιρία εξέταζε το ενδεχόμενο να αναβαθμίσει τα παλιά ακυρωτικά μηχανήματα, ωστόσο η τεχνολογία τους δεν το επιτρέπει, οπότε απλώς θα αποσυρ-

**ΕΚΛΕΙΣΑΝ ΣΕ ΤΕΣΣΕΡΙΣ ΑΠΟ ΤΟΥΣ 58 ΣΤΑΘΜΟΥΣ  
● ΚΑΚΗΝ ΚΑΚΩΣ  
«ΔΡΑΠΕΤΕΥΣΕ» ΑΠΟ ΤΟΝ «ΑΓΙΟ ΑΝΤΩΝΙΟ»  
Ο ΔΙΕΥΘΥΝΩΝ  
ΣΥΜΒΟΥΛΟΣ ΤΟΥ ΟΑΣΑ**

θούν. Οι ουρές που σχηματίστηκαν χθες το πρωί οφείλονται εν μέρει και στη μεγάλη μερίδα πολιτών, η οποία δεν γνωρίζει τη διαδικασία που πρέπει να ακολουθήσει καθώς περιμένει ακόμα να της ταχυδρομηθεί η προσωποποιημένη κάρτα.

Μέχρι στιγμή, πάντως, κλειστές μπάρες θα έχουν οι σταθμοί «Αγ. Αντώνιος», «Ελαιώνας», «Δουκ. Πλακεντίας» και «Αεροδρόμιο», με τον ΟΑΣΑ να εκτιμά πως έως τις 20 Δεκεμβρίου θα εφαρμοστεί και στις 3 γραμμές του μετρό.

Ο Οργανισμός προτρέπει το επιβατικό κοινό στην αγορά προϊόντων με πολλά εισιτήρια, είτε μέσω του

ηλεκτρονικού εισιτηρίου (ΑΤΗ.ΕΝΑ Ticket) είτε μέσω της ηλεκτρονικής κάρτας (ΑΤΗ.ΕΝΑ Card), ώστε να επωφεληθεί από τη νέα εκπαιδευτική πολιτική, εξοικονομώντας χρόνο.

**Για παράδειγμα:**

▶ Την αγορά των 10+1 εισιτηρίων, η οποία αντιστοιχεί σε 11 διαδρομές. Η τιμή ανά εισιτήριο διαμορφώνεται στο 1,23 ευρώ.

▶ Την αγορά του 5ηλού εισιτηρίου, η οποία αντιστοιχεί σε 5 διαδρομές. Η τιμή ανά εισιτήριο διαμορφώνεται στο 1,30 ευρώ.

▶ Την αγορά του 2ηλού ενιαίου εισιτηρίου, η οποία αντιστοιχεί σε 2 διαδρομές (μετ' επιστροφής). Η τιμή ανά εισιτήριο διαμορφώνεται στο 1,35 ευρώ.

Παράλληλα, για τους μεμονωμένους ή περιστασιακούς χρήστες που χρησιμοποιούν ολοκληρωτό κόμιστρο, προτείνεται η προμήθεια ανώνυμης ηλεκτρονικής κάρτας και η φόρτισή της με αποθηκευμένη αξία.

**ΜΑΡΙΝΑ ΞΥΠΗΝΤΟΥ**



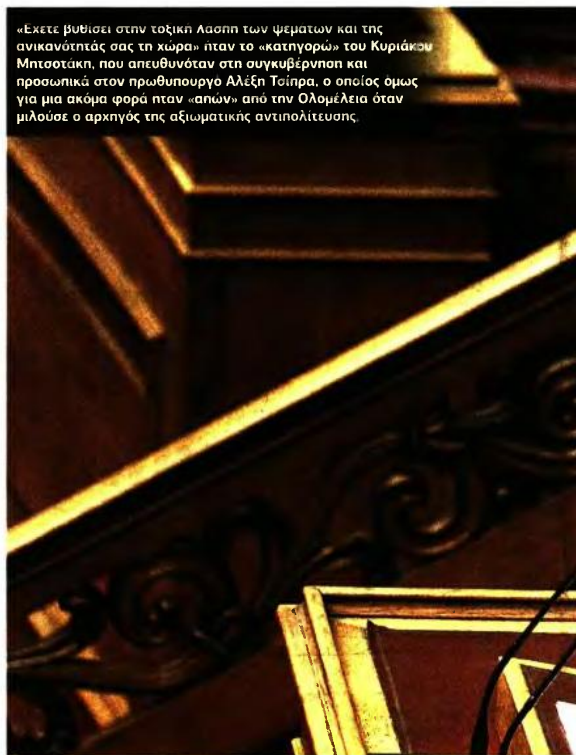

ΚΥΡΙΑΚΟΣ ΠΡΟΣ ΣΥΡΙΖΑ-ΑΝ.ΕΛ.: ΜΕΤΩΠΙΚΗ ΜΕ ΤΗ ΣΥΓΚΥΒΕΡΝΗΣΗ ΓΙΑ ΤΙΣ ΕΥΘΥΝΕΣ ΣΧΕΤΙΚΑ ΜΕ ΤΟΥΣ ΧΕΙΡΙΣΜΟΥΣ

# «Θα σας κυνηγούν τα ψέματα»

«**Ε**χετε βυθίσει στην τοξική λάσπη των ψεμάτων και της ανικανότητας σας τη χώρα», κατηγορήσε ευθέως τη συγκυβέρνηση ΣΥΡΙΖΑ-ΑΝ.ΕΛ. ο πρόεδρος της Ν.Δ. **Κυριάκος Μητσοτάκης** και προσωπικά τον πρωθυπουργό **Αλέξη Τσίπρα**, που για μια ακόμα φορά ήταν «απών» από την Ολομέλεια όταν μιλούσε ο αρχηγός της αξιωματικής αντιπολίτευσης! Ο πρωθυπουργός με χρονοκαθυστέρηση περίπου δύο ωρών από την ομιλία του κ. Μητσοτάκη εμφανίστηκε στη Βουλή για να κλείσει τη συζήτηση υπερασπιζόμενος τη Ρένα Δούρου, να επιτεθεί στη Ν.Δ. και αυτοδοξάζομενος μαζί με τον συνοδοιπόρο του **Πάνο Καμμένο** έμαζαν να βρουν την «πριμλα» τους στα «Παραδείσια Νησιά».

**ΓΙΑΝΝΗΣ ΑΠΕΡΓΗΣ**  
japergis@e-typos.com

σε μια αρχηγική εμφάνιση με θάρρος αναγνώρισε πως «επί δεκαετίες στην περιοχή αυτή έχουν γίνει καταστροφές, αυθαιρείες, μπαζώματα ρεμάτων αλλά και ελλείψεις στον πολεοδομικό σχεδιασμό, αλλά αυτό δεν σημαίνει ότι δεν θα ασκήσουμε κριτική για όσα δεν έχετε κάνει τα τελευταία χρόνια και όσα ερωτήματα υπάρχουν και δεν έχετε απαντήσει... Όπως γιατί τα αντιλημμυρικά σχέδια που είχαν εγκριθεί δεν ολοκληρώθηκαν εντός του χρονοδιαγράμματος της ευρωπαϊκής οδηγίας; Γιατί η Περιφέρεια δεν ολοκλήρωσε τα έργα που είχε δρομολογήσει η προηγούμενη διοίκηση; Γιατί δεν έγιναν τα απαραίτητα έργα συγκράτησης στο όρος Πατέρα μετά τις πυρκαγιές του 2015-2016; Τι έκανε η Πολιτική Προστασία σε μια προαναγγελθείσα και προβλεπόμενη ακραία καιρική κατάσταση στη συγκεκριμένη περιοχή?».

## Αντιλημμυρικά έργα

Ο κ. Μητσοτάκης μάλιστα κατέρριψε και το ψεύδος της κ. Δούρου, ότι δόθηκαν τα αντιλημμυρικά έργα δεν έγιναν στα ρέματα της Μάνδρας

εξαιτίας της αδράνειας του δασαρχείου, καταθέτοντας τη μελέτη των αρμόδιων υπηρεσιών που αναφέρει ότι «η απόφαση αποτελεί και έγκριση επέμβασης σε δασικές περιοχές». Καταλόγισε στην κ. Δούρου επικοινωνιακό εμπαιγμό λέγοντας πως «η αρμόδια περιφερειάρχης προσέφυγε στη Δικαιοσύνη, προφανώς κατά του εαυτού της», ενώ για το ότι θα παραιτηθεί εάν τις καταλογιστούν ευθύνες της διεμήνυσε πως «όταν η Δικαιοσύνη καταλογίζει ευθύνες αυτές είναι ποινικές».

Ο πρόεδρος της Ν.Δ. όμως κατηγορήσε και τον πρωθυπουργό ότι ήταν απών και από αυτή τη μεγάλη τραγωδία. «Ο κ. Τσίπρας», είπε, «πέρασε μόνο για 10 λεπτά και μετά έστρεψε το βλέμμα του αλλού, στη Σουηδία! Ήταν απών, όπως απών ήταν και στις πυρκαγιές το καλοκαίρι, που τις επιθεωρούσε από αέρος. Απών από τους σεισμούς στην Κω, από την καταστροφή στον Σαρωνικό... Στους απόντες όμως ακόμα και σήμερα από την περιοχή είναι και ο υπουργός Υποδομών και Μεταφορών **Χρήστος Σπρίτζης**, που, παρά την τραγωδία, εξακολουθεί να παραμένει στις ΗΠΑ. Ο κ. Σπρίτζης, ο οποίος μας έλεγε ότι το 2017 θα δοθεί έμφραση στα αντιλημμυρικά και

όχι στις πλατείες για να μη χάνονται ζωές και κόποι μιας ζωής, τώρα είναι άφαντος ο ίδιος, όπως και τα έργα του... Δεν είστε μόνο ανίκανοι αλλά και ανάλγητοι», τόνισε ο πρόεδρος της Ν.Δ.

Στον αντίποδα από την εξαφανισμένη κυβέρνηση, ο κ. Μητσοτάκης ανέφερε πως η Ν.Δ. έχει συστήσει μια επιτροπή από ειδικούς και σε λίγες ημέρες θα δοθεί στη δημοσιότητα το πόρισμά της για το τι δεν έγινε σωστά αλλά και πώς θα πρέπει να διορθωθούν ορισμένα από αυτά.

## «Βάλαμε πλάτη»

«Εμείς», είπε ο αρχηγός της αξιωματικής αντιπολίτευσης, «βγάλαμε με ευευθυνότητα πλάτη, αλλά φοβάμαι ότι η τραγωδία στη Δυτική Αττική δεν είναι το μόνο σημάδι ότι η Ελλάδα σήμερα είναι ακυβέρνητη πολιτεία» και αναφέρθηκε στην ανεξέλεγκτη ανοχή των αντιεξουσιαστών και των συλλογικοτήτων στα Εξάρχεια, όπου μια δικηγόρος κτυπήθηκε με φωτοβολίδα, και στην εισβολή του Ρουβίκωνα στο Πεντάγωνο, λέγοντας πως «ο δεσμός και το νήμα που ενώνει συνιστώσες του ΣΥΡΙΖΑ με τον Ρουβίκωνα και τραμπούκους δυστυχώς παραμένει ζωντανός». Ο κ. Μητσο-

τάκης παράλληλα κατήγγειλε ότι «η κυβέρνηση μέσω εντύπων της έχει στήσει ένα παρακράτος με χτυπήματα κατά θεσμικών προσώπων με στοχευμένες επιθέσεις». Καταγγέλλει που, σύμφωνα με αξιωματούχους της Ν.Δ., αναφερόταν στις συστηματικές επιθέσεις που γίνονται κατά του διοικητή της ΤτΕ **Γιάννη Στουρνάρα**.

## Ευθείες βοδιές Μητσοτάκη και κατά της Ρένας Δούρου, στην οποία -εκτός των άλλων- καταλόγισε επικοινωνιακό εμπαιγμό

Ο πρόεδρος της Ν.Δ. όμως χτες αποκάλυψε τους μύθους και τα ψέματα της κυβέρνησης σχετικά και με την απόδοση του μερίσματος, λέγοντας πως «η πραγματικότητα είναι ότι η κυβέρνηση πήρε πολλά από τη μια τσέπη για να δώσει ελάχιστα στην άλλη. Πήρατε 5 και δίνετε 1. Βάλατε φέτος φόρους 2,7 δισ. και επιστρέψατε 700 εκατ. ευρώ! Θα έχετε βάλει έως το 2020 πάνω από 14 δισ. φόρους για να δώσετε 600 και 700

#### 4. ΦΤΩΧΟΠΟΙΕΙΤΕ ΤΟΥΣ ΠΟΛΙΤΕΣ ΚΑΙ ΠΑΝΗΓΥΡΙΖΕΤΕ

Μέσο: . . . . . ΕΛΕΥΘΕΡΟΣ ΤΥΠΟΣ

Ημ. Έκδοσης: . . . 21/11/2017 Ημ. Αποδελτίωσης: . . . 21/11/2017

Σελίδα: . . . . . 9



**ΕΛΕΥΘΕΡΟΣ ΤΥΠΟΣ**  
ΤΡΙΤΗ 21 ΝΟΕΜΒΡΙΟΥ 2017



ΤΗΣ ΤΡΑΓΩΔΙΑΣ ΣΤΗ ΔΥΤΙΚΗ ΑΤΤΙΚΗ ΚΑΙ ΓΙΑ ΤΟ ΥΠΕΡΠΛΕΟΝΑΣΜΑ

## ΠΟΥ ΕΧΕΤΕ ΠΕΙ»

εκατ. κάθε χρόνο. Υποτιμάτε τη νοημοσύνη των πολιτών» και σημειώσατε: «Πρώτα διαλύσατε την κοινωνία και φτωχοποιήσατε τους πολίτες και τώρα πανηγυρίζετε επειδή ξεπεράσατε τους στόχους για πρωτογενές πλεόνασμα! Δουλειά σας είναι να διεκδικείτε μικρότερα πλεονάσματα και όχι να πανηγυρίζετε για την επίτευξη υπερπλεονασμάτων, γιατί αυτό κάνει πιο δύσκολη την επιδίωξή μας για απομείωση του χρέους. Θα σας πουν ότι "αφού πιάνετε τους στόχους και τους υπερβαίνετε γιατί θέλετε να σας κόψουμε χρέος;"».

### Οι δείκτες ανάπτυξης

Χαρακτηριστικά ο κ. Μπιστοτάκης είπε: «Δεν μπορεί να λέτε ότι το πλεόνασμα είναι από την ανάπτυξη όταν τους δείκτες ανάπτυξης συνεχώς τους διορθώνετε προς τα κάτω. Πριμοδοτείτε τη ΔΕΗ για να μην αυξηθούν τα τιμολόγια γιατί αποτύχατε να εξυγιάνετε την εταιρία. Πατάξατε, λέτε, την ανεργία, αλλά δεν λέτε ότι τα έσοδα από μισθωτούς μειώνονται γιατί οι θέσεις πλήρους απασχόλησης μειώθηκαν έναντι της μερικής» και κατέληξε λέγοντας: «Τα ψέματά σας θα σας κυνηγούν, επιτίθεστε κατά των δημοιουργώντας την πιο τοξική

ατμόσφαιρα από τη Μεταπολίτευση και μετά. Οι πολίτες δεν εξαπατούνται πια, σας γνωρίζουν και καμία πρόσκαιρη παροχή δεν είναι ικανή να αντιστρέψει το πολιτικό κλίμα».

Ο κ. Τσίπρας εμφανίσθηκε σαφώς σε θέση άμυνας για την τραγωδία στη Δυτική Αττική και με χαλαρή διάθεση να υπερασπιστεί την κ. Δούρου, τότε μιλώντας «για μια καταστροφή που συμβαίνει μια φορά στα 100 χρόνια» και τότε λέγοντας ότι «η περιφερειάρχης δέχεται επιθέσεις γιατί εκλέχθηκε με τον ΣΥΡΙΖΑ! Επιμέρισε την τραγωδία στη «διαχρονικότητα... των πολιτικών της άναρχης δόμησης» και ως τραγική ειρωνεία ακούστηκε η αναφορά του κ. Τσίπρα πως «το 2014 η Περιφέρεια είχε ενταγμένα αντιπλημμυρικά έργα ύψους 100 εκατ. ευρώ, ενώ σήμερα είναι στα 485 εκατ. ευρώ!»

Μίλησε για ένα πενταετές αντιπλημμυρικό σχέδιο της κυβέρνησης και καταλόγισε στη Ν.Δ. και τον κ. Μπιστοτάκη ότι «κάνετε αντιπολίτευση της πλημμύρας και της καταστροφής». Μάλιστα, ο πρωθυπουργός κατηγόρησε τον πρόεδρο της Ν.Δ. ακόμα και γιατί επικοινωνήσει με τον πρόεδρο του ΕΛΚ Μάνφρεντ Βέμπερ για να του ζητήσει τη συνδρομή του στην

άμεση χορήγηση βοήθειας για τους πληγέντες! Ο πρωθυπουργός, αναφερόμενος στο μέρισμα, είπε πως «δύο δια. σε δύο χρόνια δεν τα λες και λίγα. Δεν τα λες και ψίκουλα» και ότι πρόκειται για «πράξη βαθιάς κοινωνικής δικαιοσύνης».

### Για το μέρισμα

Επίσης, κατηγόρησε τα κόμματα της αντιπολίτευσης ότι δεν καταλαβαίνουν τι σημαίνει η απόδοση του μερίσματος σε αυτούς που θα το λάβουν, λέγοντας ότι «κάποιοι πορφυρογέννητοι δεν ξέρουν και δεν μπορούν να καταλάβουν τι σημαίνει το μέρισμα, ίσως τόσο για αυτούς να στοιχίζουν τα χαρτόσημα για τις offshore που διατηρούν στις Νήσους τις Παραδείσιες».

Προσπάθησε, δε, να πείσει ότι είναι φάντασμα της αντιπολίτευσης η υπερφορολόγηση των πολιτών: «Αυτό το όργιο της υπερφορολόγησης οι πολίτες το έζησαν επί των ημερών της συγκυβέρνησης Ν.Δ.-ΠΑΣΟΚ». Κατηγόρησε τη Ν.Δ. για ψεύτικες ειδήσεις και παραπληροφόρηση που «καταντάει πια γραφική» και τον κ. Μπιστοτάκη ότι «κάθε φορά που έρχεται στη Βουλή ζητεί την παραίτηση και ενός υπουργού». ■

ΕΥΡΩΚΙΝΗΣΣΙ



## 5. ΚΛΕΙΣΤΟ ΑΚΟΜΗ ΤΟ TAXISNET ΓΙΑ ΤΙΣ ΑΙΤΗΣΕΙΣ

Μέσο: .....ΜΑΚΕΛΕΙΟ

Ημ. Έκδοσης: ...21/11/2017 Ημ. Αποδελτίωσης: ...21/11/2017

Σελίδα: .....2



Τρίτη 21 Νοεμβρίου 2017

# ΤΟ ΤΑΜΕΙΟΝ ΕΙΝΑΙ ΜΕΙΟΝ

για το καλῶθι των νοικοκυραίων



γράφει ο  
Νίκος  
Τσιαμτσίκας

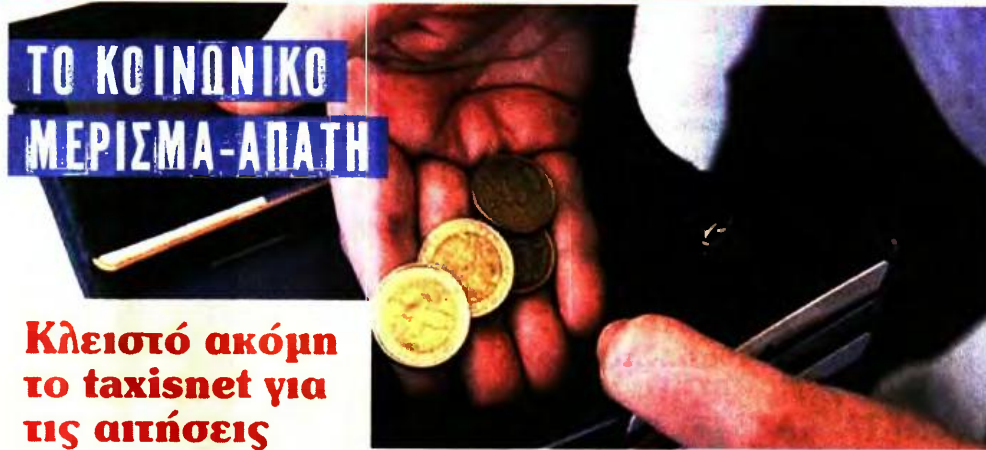

## Κλειστό ακόμη το taxisnet για τις αιτήσεις δικαιούχων

**Κ**αι καλό λογιστή να έχεις, ως δικαιούχος, για να πάρεις κοινωνικό μέρισμα, πρέπει πρώτα να κάνεις τη σχετική αίτηση στην ιστοσελίδα της Γενικής Γραμματείας Δημοσίων Εσόδων, στην οποία ωστόσο δεν έχει ξεκινήσει ακόμη η διαδικασία. Έτσι, εκατοντάδες χιλιάδες δικαιούχοι μένουν ξεκρέμαστοι και μπαίνουν στον κίνδυνο να «μπουκώσουν» την όποια διαδικασία ξεκινήσει, όποτε ξεκινήσει κι αν ξεκινήσει πριν τα Χριστούγεννα, για να δωθεί το «κοινωνικό μέρισμα» στους δικαιούχους, λίγο πριν ή μέσα στις γιορτές. Αξίζει να σημειωθεί ότι, όπως επισημάναμε εγκαίρως από ετούτη τη σελίδα, με διάφορα τρικ, όπως η φιλοξενία συγγενών και τώρα η επιλογή δικαιούχων όχι βάσει του πραγματικού, αλλά του τεκμαρτού εισοδήματος, μειώνει τους δικαιούχους και ψαλιδίζει τα ποσά που τελικά (ευχόμαστε όλοι) θα δοθούν, αν βεβαίως δοθούν.

Έτσι ακόμη κι αν είσαι στον νόμο Κατσέλη, επειδή δεν μπορείς να αποπληρώσεις το δάνειό σου, το διαμέρισμα που κατέχεις θα... σου φάει το μέρισμα, αφού θα υπολογιστεί βάσει του τεκμαρτού κι όχι του πραγματικού εισοδήματος. Σε κάθε περίπτωση, ακόμη και τα ελάχιστα 350 ευρώ, για έναν εργένη άνεργο, είναι ζωτικής σημασίας αν δοθούν μέσα στις γιορτές, πόσω μάλλον τα 1.000, αν πρόκειται για οικογενειάρχη με δύο παιδιά. Γι' αυτό δεν πρέπει κανείς να αμελήσει και να μην κάνει αίτηση, επειδή αυτό απλώς θα βόλευε πάρα πολύ την κυβέρνηση Τσίπρα, που απλώς επιστρέφει ένα ψίκουλο από την κλεμμένη φραντζόλα του συνταξιούχου και του πολύτεκνου.

Απ' όσα γνωρίζουμε μέχρι σήμερα, αν δεν αλλάξουν στο μεταξύ, το «κοινωνικό μέρισμα» είναι 450 ευρώ για κάθε άγαμο φορολογούμενο χωρίς παιδιά, με ετήσιο εισόδημα μέχρι 3.000 ευρώ, 350 ευρώ για κάθε άγαμο χωρίς παιδιά, με ετήσιο εισόδημα από 3.001 έως 6.000 ευρώ και σε 250 ευρώ για κάθε άγαμο χωρίς παιδιά, με ετήσιο εισόδημα από 6.001 έως 9.000 ευρώ. Τα ποσά των εισοδηματικών ορίων και της εισοδηματικής ενίσχυσης θα προσαυξάνονται κατά 50% για κάθε επιπλέον ενήλικο μέλος κάθε νοικοκυριού και κατά 25% για κάθε ανήλικο μέλος.



# ΠΟΛΙΤΙΚΗ

ΑΚΟΜΗ ΔΥΟ ΔΗΜΟΣΚΟΠΗΣΕΙΣ ΤΗΣ ALCO ΚΑΙ ΤΟΥ ΠΑΜΑΚ ΚΑΤΑΓΡΑΦΟΥΝ ΤΟ ΣΤΑΘΕΡΟ ΠΡΟΒΑΔΙΣΜΑ ΤΗΣ Ν.Δ.

**Η**ταν το μακρινό φθινόπωρο του 2003, όταν η κυβέρνηση Σημίτη, που βρισκόταν από 7 ως 10 μονάδες πίσω από τη Ν.Δ. στις δημοσκοπήσεις ανάλογα με την εταιρεία, ανακοίνωσε την Κοινωνική Χάρτα 2004-2008, ένα πρόγραμμα αύξησης μισθών και μείωσης της φορολογίας, ύψους 7,3 δια. ευρώ, στην προσπάθειά της να ανακάμψει. Ήταν το τρίτο βήμα του πολιτικού σχεδιασμού (είχαν προηγηθεί οι αλλαγές στο ΕΓ του ΠΑΣΟΚ και ο ανασχηματισμός).

Ο κ. Σημίτης περίμενε τις δημοσκοπήσεις του Νοεμβρίου - τις παρέλαβε τελικά 2 Δεκεμβρίου - για να πάρει τις τελικές του αποφάσεις. Δυστυχώς για αυτόν, η Κοινωνική Χάρτα, οι δεσμεύσεις για αυξήσεις μισθών και μειώσεις της φορολογίας δεν έδωσε στο κυβερνών ΠΑΣΟΚ παρά κάτι δεκαδικά ψηφία στις δημοσκοπήσεις. Η διαφορά υπέρ της Ν.Δ. έμεινε αναλλοίωτη. Τότε, στο ΠΑΣΟΚ έκριναν ότι η πλειοψηφία της ελληνικής κοινής γνώμης είχε πάρει τις αποφάσεις του και δεν τις άλλαξε λόγω των εξαγγελιών παροχών, παρά το ότι το πακέτο ήταν ιδιαίτερα γενναίο.

## Η κίνηση Σημίτη

Η συνέχεια γνωστή. Διαβάζοντας τις δημοσκοπήσεις, ο κ. Σημίτης πήρε τις αποφάσεις του, έδωσε το δακτυλίδι στον Γ. Παπανδρέου και οι εκλογές του Μαρτίου του 2004 έφεραν τη Ν.Δ. μπροστά με 10 μονάδες διαφορά, παρά το ότι δεν υπήρχε ούτε τέτοιας έκτασης πολιτική, οικονομική, κοινωνική και πολιτιστική κρίση, ούτε η ακραία ως ληστρική - σύμφωνα με τις συνδικαλιστικές οργανώσεις των μικρομεσαίων επιχειρήσεων - υπερφορολόγηση.

Οι χθεσινές δημοσκοπήσεις της ALCO και του ΠΑΜΑΚ, ενώ έχουν μετρήσει όλες τις κινήσεις της κυβέρνησης και του κ. Τσίπρα προσωπικά να αλλάξουν τα δεδομένα, καταγράφουν την παγίωση της διαφοράς που έχει η αξιωματική αντιπολίτευση, από 7 ως 10 ποσοστιαίες μονάδες, ανάλογα με τη δημοσκόπηση. Υπάρχει μία κινητικότητα στο κέντρο, αλλά η σκέψη ανάμεσα στον ΣΥΡΙΖΑ και τη Ν.Δ. δεν έχει αλλάξει. Οι αιτίες είναι πολλές και εμφανείς.

Η κοινωνική πλειοψηφία της μεσαίας τάξης δεν θεωρεί ότι το πρωτογενές πλεόνασμα, άρα και το κοινωνικό μέρισμα προέρχεται από την υπεραπόδοση της οικονομίας, όπως ισχυρίζεται η κυβέρνηση, αλλά

## Δεν πείθουν για μέρισμα και έξοδο από τα Μνημόνια



ΠΗΓΗ: ΠΑΝΕΠΙΣΤΗΜΙΟ ΜΑΚΕΔΟΝΙΑΣ

**ΓΙΑΝΝΗΣ ΚΑΜΠΟΥΡΑΚΗΣ**  
jkambourakis@e-typos.com

από την υπερφορολόγηση, ενώ η πλειοψηφία στέκεται απέναντι στο κυβερνητικό αφήγημα και περί εξόδου από τα μνημόνια. Σημαντικό, ποιοτικό «κτύπημα» στο κυβερνητικό αφήγημα το γεγονός ότι η κοινωνική πλειοψηφία δείχνει ότι προτιμώσε αντί εκτάκτων επιδομάτων το κοινωνικό μέρισμα να αφορούσε οριζόντια

μείωση στη φορολογία. Και εφόσον στην οικονομία - με την αμέριστη συμπαράσταση των δανειστών που πήραν ότι, επί σειρά ετών ήθελαν όχι τώρα, αλλά στην προηγούμενη αξιολόγηση, αυτή του περασμένου Μαΐου - η κυβέρνηση δεν δείχνει ότι μπορεί να αλλάξει τα πράγματα, έρχονται τα διάφορα θέματα της ευρείας και «αδηφάγας» καθημερινότητας και επιδεινώνουν την κατάσταση.

Ο υπουργός Εθνικής Αμυνας

Πάνος Καμμένος - όπως φάνηκε ξεκάθαρα χθες κατά τη συζήτηση στη Βουλή και το απολογητικό του ύφος - αποτελεί πλέον ωρολογιακή βόμβα για τον ΣΥΡΙΖΑ και τον πρωθυπουργό.

## Επικοινωνιακό λάθος

Οι πολιτικοί και επικοινωνιακοί χειρισμοί στην ανθρώπινη καταστροφή που συνέβη στη Μάνδρα και τη Νέα Πέραμο έδειξαν ότι το κυβερνητικό

καράβι, εκεί που ήταν το δυνατό του σημείο, στην επικοινωνία, αρχίζει και μπάζει νερά, καθώς ούτε οι χθεσινές αφηνιαστικές οικονομικές εξαγγελίες υπέρ των πληγέντων λειτουργούν υπέρ της κυβέρνησης, ούτε η συζήτηση στη Βουλή για το κοινωνικό μέρισμα δείχνει να βελτιώνει το φιλολαϊκό πρόσωπο της κυβέρνησης.

Σε αυτά, εφόσον προστεθεί το γενικευμένο αίσθημα περί ανομίας και έλλειψης ασφάλειας που παίζει ρόλο στη διαμόρφωση των πραγμάτων, με εικόνες και συμβολικές καταρράκτους όπως η είσοδος του Ρουβίκωνα στο υπουργείο Εθνικής Αμυνας, το Πεντάγωνο, συμπληρώνεται η μεγάλη εικόνα. Επιπλέον, η πρόσφατη ανακίνηση του ενδιαφέροντος μίας - μικρής αλλά υπαρκτής - μερίδας των πολιτών για τα

**Η πλειοψηφία των πολιτών θα προτιμούσε αντί εκτάκτων επιδομάτων το κοινωνικό μέρισμα να αφορούσε οριζόντια μείωση στη φορολογία**

συμβαίοντα στον χώρο της Κεντροαριστεράς φαίνεται να δημιουργεί ήδη πρόβλημα στον ΣΥΡΙΖΑ, καθώς αυξάνονται οι διαρροές του προς τη Δημοκρατική Συμπαράταξη. Εξ ου και οι «επιθέσεις φιλίας»...

Σύμφωνα με το ρεπορτάζ, είναι κοντά οι ημέρες - σε αντίθεση με ό,τι εκτιμά η γαελική ομάδα του Μαξίμου - που εντός του κυβερνητικού κόμματος θα υπάρξουν θέματα. Αντιδράσεις εναντίον της συνεργασίας με τον κ. Καμμένο, πιέσεις για επαναδιαπραγμάτευση των υψηλών στόχων των πρωτογενών πλεονασμάτων που ήδη θέτουν στελέχη όπως ο Νίκος Φίλης, ο Πάνος Σκουρλέτης κ.ά.

Ο κ. Τσίπρας θα συνεχίσει με τη σκανδαλολογία, θα προσπαθήσει να προσεγγίσει τους εκδότες και τους καναλάρες, θα κάνει ανασχηματισμό, θα πάρει και άλλα καλά λόγια από τους δανειστές και θα περιμένει τα επόμενα δύο κύματα των δημοσκοπήσεων για να πάρει τις τελικές του αποφάσεις. Ενα λίγο πριν τις γιορτές και ένα ακόμα τέλος Φεβρουαρίου, αρχές Μαρτίου. ■







**ΔΕΗ:** ΠΑΡΑΔΟΧΗ ΣΤΑΘΑΚΗ ΟΤΙ ΓΛΙΤΩΣΑΜΕ ΠΑΡΑ... ΤΡΙΧΑ ΤΙΣ ΑΥΞΗΣΕΙΣ ΠΟΥ ΑΠΕΚΚΛΕΙΕ

# Εκτός ΚΟΤ για ακίνητα άνω των 150.000 €

**Τ**ις αυξήσεις... που δεν θα υπήρχαν στα τιμολόγια ρεύματος πρόλαβε παρά... τριχά η κυβέρνηση, δίνοντας μέσω του κοινωνικού μερίσματος στη ΔΕΗ 360 εκατ. ευρώ. Μπορεί ο υπουργός Περιβάλλοντος και Ενέργειας, Γιώργος Σταθάκης, το τελευταίο διάστημα να διαβεβαίωνε πως δεν θα έχουμε επιπλέον επιβαρύνσεις από τις Υπηρεσίες Κοινής Ωφέλειας, ωστόσο χθες από το βήμα της Βουλής παραδέχτηκε πως τελικά αν η Επιχείρηση δεν έπαιρνε μέρος από το ποσό που διεκδικούσε, τα νοικοκυριά θα πλήρωναν έως και 10% περισσότερα χρήματα στους λογαριασμούς τους. Υπενθυμίζουμε πως μέχρι πρότινος, τόσο το υπουργείο όσο και η ΔΕΗ τόνιζαν ξανά και ξανά ότι φέτος δεν θα αντίκριζαν οι πολίτες φουσκωμένους λογαριασμούς.

## Περιουσιακά κριτήρια

Στο διά ταύτα, και σύμφωνα πάντα με τον κ. Σταθάκη, έρχονται το αμέσως επόμενο διάστημα εκπτώσεις έως και 70% στα τιμολόγια ρεύματος για 300.000 νοικοκυριά που λαμβάνουν εισόδημα κοινωνικής αλληλεγγύης. Ταυτόχρονα, δημιουργούνται περιουσιακά κριτήρια τα οποία πετάνε εκτός Κοινωνικού Τιμολογίου όσους δικαιούχους έχουν ακίνητη περιουσία που η αξία της ξεπερνά τις 150.000 ευρώ.

Στο θέμα του ΚΟΤ ο υπουργός είπε ότι η κυβέρνηση ετοιμάζει μια μεγάλη αλλαγή: «Κάνουμε δύο τoμές. Εισάγουμε δεύτερη κατηγορία με 70% έκπτωση στην οποία θα

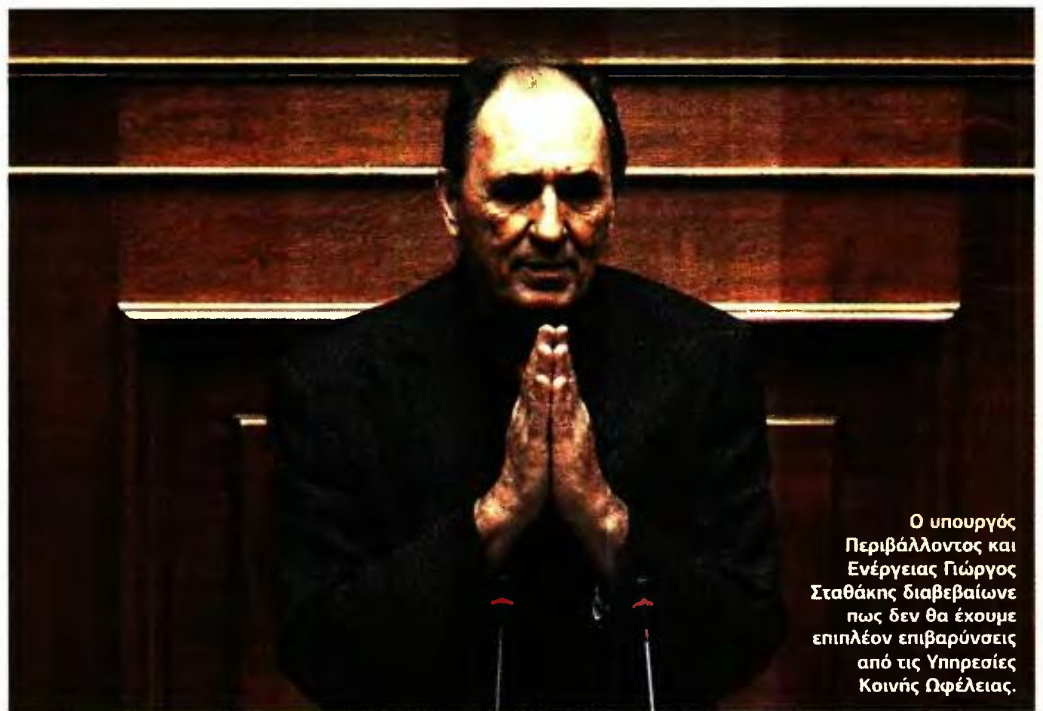

Ο υπουργός Περιβάλλοντος και Ενέργειας Γιώργος Σταθάκης διαβεβαίωνε πως δεν θα έχουμε επιπλέον επιβαρύνσεις από τις Υπηρεσίες Κοινής Ωφέλειας.

**ΜΑΡΙΝΑ ΣΥΠΗΝΤΟΥ**  
mxyrnitou@e-typos.com

ενταχθούν όσοι έχουν δικαίωμα στο εισόδημα αλληλεγγύης. Δίνουμε ένα ισχυρό κοινωνικό μήνυμα και αντιμετωπίζουμε την ενεργειακή φτώχεια. Η δεύτερη αλλαγή είναι για όσους λαμβάνουν ΚΟΤ: Εισάγουμε περιουσιακό κριτήριο, ώστε να μη γίνεται αντικείμενο εκμετάλλευσης».

Παράλληλα, αλλάζει ο τρόπος υπολογισμού των χρεώσεων ΥΚΩ. Οπως εξήγησε ο κ. Σταθάκης, κάθε

**Εκπτώσεις έως και 70% στο ρεύμα δρομολογούνται για 300.000 νοικοκυριά με εισόδημα κοινωνικής αλληλεγγύης**

φορά που κάποιος υπερβαίνει μια συγκεκριμένη κλίμακα. Δεν θα χρεώνεται με την υψηλότερη χρέωση για ολόκληρη την κατανάλωσή του. Σύμφωνα με τον ίδιο, «θα υπάρξει εξομάλυνση στον τρόπο υπολογισμού των ΥΚΩ, με τρόπο που θα αποτελέσει τομή και θα επηρεάσει και μεγάλη μάζα των καταναλωτών, δηλαδή εκείνων που είναι ανάμεσα στα 1.600 KW και 2.000 KW, αλλά θα επηρεάσει και τη μεσαία τάξη, δηλαδή τους καταναλωτές που είναι λίγο πάνω από τα 2.000 KW». ■



## 8. ΠΡΟΗΓΟΥΝΤΑΙ 1 1 0.000 ΜΕ ΑΙΤΗΣΗ ΜΕΧΡΙ 31/1 2/201 4

Μέσο: . . . . . ΕΛΕΥΘΕΡΟΣ ΤΥΠΟΣ

Ημ. Έκδοσης: . . . 21/11/2017 Ημ. Αποδελτίωσης: . . . 21/11/2017

Σελίδα: . . . . . 31



## Προηγούνται 110.000 με αίτηση μέχρι 31/12/2014

**ΠΑΡΑ** την πολύμηνη καθυστέρηση όμως, ο μαθηματικός τύπος για το τι θα παίρνουν από επικουρική σύνταξη όσοι κατέθεσαν αίτηση από 1ης/1/2015 και μετά παραμένει ελλιπής.

Και μεγαλώνει την αγωνία για πάνω από 140.000 δικαιούχους που είναι ήδη σε αναμονή έκδοσης επικουρικής σύνταξης τα τρία τελευταία χρόνια, καθώς, έχουν αποχωρήσει από 1ης/1/2015 και περιμένουν την επικουρική που θα την πάρουν καλώς εκόντων των πραγμάτων από το 2019!

Και αυτό γιατί προκειμένου να εκδοθούν οι επικουρικές με αίτηση από 1ης/1/2015 θα πρέπει να έχουν αποδοθεί οι επικουρικές με αίτηση μέχρι 31/12/2014. Και από αυτές εκκρεμούν περί τις 110.000!

Τα περισσότερα Ταμεία που έχουν ενταχθεί στο ΕΤΕΑ (ΤΕΑΔΥ, ΕΤΕΑΜ, ΤΑΔΚΥΤ, ΟΤΕ, ΔΕΗ κ.ά.) βγάζουν συντάξεις για αιτήσεις έως τον Νοέμβριο του 2014. Που σημαίνει ότι για να πιάσουν το 2015 ή

το 2016 ή για να φτάσουν στις αιτήσεις του 2017 θα πρέπει να πληρωθούν όλες οι αιτήσεις που υποβλήθηκαν ως το 2014 και τελούν σε αναμονή. Ο αριθμός των εν αναμονή αιτήσεων ανέρχεται περίπου σε 110.000 και για να πληρωθούν χρειάζονται περίπου 700 εκατ. ευρώ.

### Τρικ

Το ποσό υπάρχει αλλά το ΕΤΕΑ δεν το εκταμιεύει γιατί θα βρεθεί με ένα τεράστιο έλλειμμα. Και όταν αυτό το έλλειμμα των 700 εκατ. το δει η τρόικα (που κάνει ότι δεν το βλέπει τώρα), θα ζητήσει νέα οριζόντια μείωση όλων των επικουρικών, ανεξάρτητα από το αν οι αιτήσεις είναι πριν ή μετά το 2015.

Το ΕΤΕΑ λοιπόν, που πριν από μια εβδομάδα το επισκέφθηκε η τρόικα, κάνει το εξής απλό: Βγάζει πολύ λιγότερες συντάξεις και «τραβάει» την αναμονή σε μακρός αφήνοντας απλήρωτους δικαιούχους για τα «μάτια της τρόικας».





**Ο ΡΥΘΜΟΣ ΑΝΑΠΤΥΞΗΣ ΓΙΑ ΤΟ 2017 ΣΕ... ΚΑΤΗΦΟΡΑ (% ΤΟΥ ΑΕΠ)**

**ΕΥΡΩΠΑΪΚΗ ΕΝΩΣΗ**



**ΔΙΕΘΝΕΣ ΝΟΜΙΣΜΑΤΙΚΟ ΤΑΜΕΙΟ**



**ΥΠΟΥΡΓΕΙΟ ΟΙΚΟΝΟΜΙΚΩΝ**



ΟΙ ΠΡΟΒΛΕΨΕΙΣ ΓΙΑ ΤΟ ΑΕΠ ΤΟ 2017 ΥΠΟΧΩΡΗΣΑΝ ΑΠΟ ΤΟ 2,7% ΤΟΥ ΠΡΟΫΠΟΛΟΓΙΣΜΟΥ

# Απότομη προσγείωση της ανάπτυξης στο 1,2%

**Σ**ε κάθετη πτώση βρίσκεται ο ρυθμός ανάπτυξης της οικονομίας για το 2017. Περίπου ένα χρόνο μετά την πρόβλεψη για ανάπτυξη 2,7% του ΑΕΠ από την Commission και 2,8% του ΑΕΠ από το ΔΝΤ και με βάση τις τελευταίες προβλέψεις του ΥΠΟΙΚ φαίνεται ότι τελικά η οικονομία θα αναπτυχθεί με ρυθμό από 1,2% έως 1,4% του ΑΕΠ.

**ΤΑΣΟΣ ΔΑΣΙΠΟΥΛΟΣ**  
tdasopoulos@e-typos.com

ται ότι είναι πάνω από το 3% του ΑΕΠ με ατμοσφαιρική τον τουρισμό. Ωστόσο, οι ίδιες εκτιμήσεις θέλουν το τέταρτο τρίμηνο του ρυθμό ανάπτυξης να κατακρημνίζεται στο 0,5%-0,7% του ΑΕΠ. Τούτο όχι επειδή θα συμβεί κάτι αρνητικό για την οικονομία, αλλά επειδή το εποχικό προσωπικό του τουρισμού θα απολυθεί, ενώ παράλληλα για το τελευταίο τρίμηνο του χρόνου έχουν σωρευτεί φορολογικές υποχρεώσεις ύψους άνω των 10 δις. ευρώ.

Παρά όλα αυτά στον Προϋπολογισμό που κατατίθεται σήμερα, το υπουργείο Οικονομικών έχει επιλέξει να διατηρήσει την πρόσφατη εκτίμηση της Commission για φέτος, προβλέποντας ρυθμό ανάπτυξης 1,6% του ΑΕΠ, περιμένοντας προφανώς κάποια θετική έκπληξη τους επόμενους μήνες.

**Υψηλότερο πλεόνασμα**

Παρά τις συνεχείς αναθεωρήσεις για το φετινό ΑΕΠ, το πρωτογενές πλεόνασμα αυξάνεται μέρα με τη μέρα.

Σύμφωνα με πληροφορίες, το πρωτογενές πλεόνασμα του 2017 φαίνεται να διαμορφώνεται λίγο πάνω από το 2,4% του ΑΕΠ ή 4,2 δις. ευρώ, χωρίς την ενσωμάτωση του μερίσματος των 1,4 δις. ευρώ. Αυτό σημαίνει ότι αν ληφθεί υπόψη και αυτό το ποσό, τότε το πλεόνασμα υπερκαποντίζεται στο 3,1% του ΑΕΠ ή στα 5,6 δις. ευρώ έναντι της εκτίμησης του προσχέδιο για πρωτογενές πλεόνασμα 2,21% του ΑΕΠ.

Από το αποτέλεσμα των τηλεδι-



Χουλάράκης (ΥΠΟΙΚ), Μοσκοβίσι (Ε.Ε.)



Λαγκάρντ (ΔΝΤ) ολόσένα και ψαλιδίζουν τις προβλέψεις τους για την ανάπτυξη της ελληνικής οικονομίας.

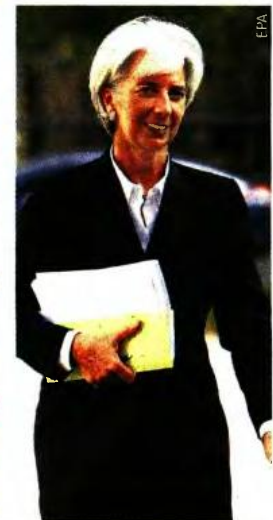

Λαγκάρντ (ΔΝΤ) ολόσένα και ψαλιδίζουν τις προβλέψεις τους για την ανάπτυξη της ελληνικής οικονομίας.

ασκέψεων που γίνονται όλο αυτόν τον καιρό προκύπτει ότι οι δανειστές έχουν δεχθεί τα σημαντικά βελτιωμένα αποτελέσματα του ΕΦΚΑ για το 2017. Είναι χαρακτηριστικό ότι ενώ η αρχική πρόβλεψη κυβέρνησης - δανειστών ήταν για έλλειμμα 940 εκατ. ευρώ, τα στοιχεία που έχει στη διάθεσή του το Γενικό Λογιστή-

**Το πλεόνασμα το 2018 αυξάνεται στο 3,6%. Νέα μέτρα, πλεόν των ψηφισμένων, αν ο στόχος δεν επιτευχθεί**

ριο δείχνουν εισπράξεις 600 εκατ. ευρώ περίπου από τον ΕΦΚΑ και ως εκ θαύματος είχε για πρώτη φορά ο Προϋπολογισμός εκτός από «μαύρες» και «άσπρες» τρύπες (σ.σ.1,540 δις.) στα έσοδα.

**Το 2018**

Για το 2018 ο στόχος για το πλεόνασμα αυξάνει στο 3,6% του ΑΕΠ. Οι Βρυξέλλες πιστεύουν ότι η Αθήνα μπορεί να πετύχει ένα ακόμη ρεκόρ, ενώ το ΔΝΤ εξακολουθεί να μην πεί-

θεται από αυτές τις δημοσιονομικές επιδόσεις, θεωρώντας ότι αυτές σπρίζονται σε έκτακτα μέτρα. Αρα για το Ταμείο ο πήχης έχει ανβεί πολύ ψηλά και καλό θα ήταν να προχωρηθεί στο 2,2% ή στην καλύτερη περίπτωση στο 2,6% του ΑΕΠ.

Ο προβληματισμός πάντως για το πλεόνασμα του 2018 υπάρχει και για να επιτευχθεί προϋποθέτει ανάλογες επιδόσεις από την πλευρά της ελληνικής οικονομίας. Αν η χώρα δεν πιάσει 2,5% ανάπτυξη που προβλέπει ο νέος Προϋπολογισμός και υποχρεωθεί σε αναθεώρηση του στόχου για το ΑΕΠ λίγο μετά τη συμπλήρωση του α' εξαμήνου, τότε δύσκολα θα αποφυγεί και τα νέα μέτρα. Ας σημειωθεί ότι το 2017 ο ρυθμός μεγέθυνσης της ελληνικής οικονομίας έχει αναθεωρηθεί προς το χειρότερο στο 1,8% μία φορά, με το προσχέδιο του Προϋπολογισμού, και οσονούπω μια δεύτερη στο 1,6% του ΑΕΠ με το αυριανό τελικό σχέδιο.

Με τα σενάρια αυτά να μην απέχουν πολύ από την πραγματικότητα, η λήψη νέων παρεμβάσεων για το 2018 μάλλον «κρέμεται από μια κλωστή». Οι θεσμοί θέλοντας να κλείσουν γρήγορα την 3η αξιολόγηση (στο Eurogroup της 4ης Δεκεμβρίου) επιδιώκουν να μεταφέρουν

τη συζήτηση για «διορθωτικά μέτρα» στην επόμενη αξιολόγηση, που θα είναι και η «τελική» για την έξοδο της χώρας από τα Μνημόνια.

**Στα... 12 μέτρα**

Ο Προϋπολογισμός του επόμενου χρόνου περιλαμβάνει ως γνωστό 12 ψηφισμένα μέτρα (παρεμβάσεις σε κοινωνικά επιδόματα, αύξηση της επιβάρυνσης για τους ελεύθερους επαγγελματίες, επιβολή φόρου διαμονής στα ξενοδοχεία και τα ενοικιαζόμενα δωμάτια, κατάργηση της μείωσης φόρου για ιατρικές δαπάνες, φόρος υπεραξίας στις πωλήσεις των ακινήτων, αύξηση ΦΠΑ σε 32 νησιά κ.ά.).

Με αυτή τη «δεκάδα» η κυβέρνηση υπολογίζει σε 1 δις. παραπάνω φόρους το 2018 από την άμεση και την έμμεση φορολογία. Αν δεν αλλάξει κάτι στον τελικό λογαριασμό, οι άμεσοι φόροι προβλέπεται να φτάσουν στα 20,8 δις. το 2018 από 20,4 δις. φέτος και οι έμμεσοι στα 27,6 δις. από 27 δις. ευρώ που είναι η εκτίμηση για τη φετινή χρονιά. Τα συνολικά έσοδα του κράτους θα ανέλθουν στα 54,4 δις., ενώ θα διατηρηθεί η πίσση στις δαπάνες, οι οποίες το 2018 θα είναι μειωμένες κατά 400 εκατ. ευρώ στα 55,6 δις. ■





ΕΒΔΟΜΑΔΙΑΙΑ ΕΚΔΟΣΗ  
21.11.2017

#417

ΑΠΟΚΛΕΙΣΤΙΚΟ: ΑΝΑΛΥΤΙΚΟΙ ΠΙΝΑΚΕΣ ΑΝΑ ΕΙΔΙΚΟΤΗΤΑ ΚΑΙ ΟΤΑ

# Η κατανομή των **7.180** θέσεων κοινωνοφελούς εργασίας σε 34 δήμους



**Ξ**εκινούν εντός των επόμενων ημερών οι αιτήσεις ανέργων για 7.180 νέες προσλήψεις κοινωνοφελούς εργασίας σε 34 δήμους της χώρας. Το ένθετο «Αγορά Εργασίας» εξασφάλισε και αποκαλύπτει σήμερα την τελική κατανομή των 7.180 θέσεων που προκηρύσσονται στο αμέσως προσεχές διάστημα για κάθε έναν από τους 34 δήμους και κυρίως ανά ειδικότητα για τους ανέργους που θα προσληφθούν. Οι συμβάσεις της νέας κοινωνοφελούς εργασίας είναι 8μηνης διάρκειας. Όσοι είναι έως 25 ετών θα λαμβάνουν μηνιαίως καθαρές αμοιβές 431,75 ευρώ (ακαθάριστες αποδοχές 638,75), ενώ όσοι είναι άνω των 25 ετών θα λαμβάνουν 495,25 ευρώ (ακαθάριστες αποδοχές 732,54). Η επιλογή των υποψηφίων θα γίνει με μοριοδότηση και με κύριο χαρακτηριστικό το διάστημα που έχουν μείνει εκτός αγοράς εργασίας.

σελ. 4-9

ΑΙΤΗΣΕΙΣ-ΕΞΠΡΕΣ ΓΙΑ ΑΛΛΕΣ 1.074 ΠΡΟΣΛΗΨΕΙΣ ΣΤΟ ΔΗΜΟΣΙΟ

**Στο ΑΣΕΠ για επεξεργασία 5 διαγωνισμοί για 1.132 μόνιμους σε υπουργεία και ΔΕΚΟ**

Και νέο πρόγραμμα για 15.000 επιχορηγούμενες θέσεις

σελ. 2-3, 10

**ΕΞΩΤΕΡΙΚΟ**

**2 διαγωνισμοί για 420 θέσεις στα θεσμικά όργανα της Ευρωπαϊκής Ένωσης**

σελ. 12





EDITORIAL

ΣΟΦΙΑ ΕΜΜΑΝΟΥΗΛΙΔΟΥ  
semmanoliidou@e-typos.com

Η ανεργία στα ύψη και πάλι

**ΑΠΟΚΑΡΔΙΩΤΙΚΑ ΕΙΝΑΙ** για ακόμη μια φορά τα στοιχεία της ΕΛ.ΣΤΑΤ. για τους εγγεγραμμένους άνεργους. Μετά το πέρας της τουριστικής περιόδου, στις λίστες του ΟΑΕΔ προστέθηκαν οι εποχικοί υπάλληλοι του καλοκαιριού, εκτοξεύοντας και πάλι τα ποσοστά ανεργίας. Η μείωση του ποσοστού που διέμεινε τόσο καιρό η κυβέρνηση ήταν μόνο παροδική, αφού το φθινόπωρο βρήκε τους περισσότερους υπαλλήλους που δούλεψαν σεζόν άνεργους. Περισσότερα κατά 3,07% είναι τα άτομα που αναζητούν εργασία τον Οκτώβριο, σε σχέση με τον Σεπτέμβριο. Συνολικά οι άνεργοι της χώρας ανέρχονται σε 824.517, σύμφωνα με στοιχεία του ΟΑΕΔ. Από αυτούς, το 59,83% είναι εγγεγραμμένοι στο μητρώο του ΟΑΕΔ για χρονικό διάστημα ίσο ή περισσότερο από 12 μήνες και το 40,17% για χρονικό διάστημα μικρότερο των 12 μηνών. Τα πρωτεία «κατέχουν» ακόμα μια φορά οι γυναίκες, σε ποσοστό που ξεπερνά το 63%. Επίσης, σύμφωνα με τα ίδια στοιχεία, σχετικά με τα ηλικιακά κριτήρια, οι περισσότεροι εγγεγραμμένοι άνεργοι είναι μεταξύ 30 και 54 ετών σε ποσοστό κοντά στο 64%. Σε ό,τι αφορά το επίπεδο εκπαίδευσης, πάνω από 77% είναι Υποχρεωτικής ή Δευτεροβάθμιας Εκπαίδευσης, ενώ το 92% περίπου είναι Έλληνες υπήκοοι.

ΕΓΚΡΙΣΗ

# 400 εποχικοί υπάλληλοι για 5 μήνες στα μουσεία

Το υπουργείο Πολιτισμού και Αθλητισμού, μετά την τελική έγκριση που έδωσε στις 17 Νοεμβρίου το υπουργείο Διοικητικής Ανασυγκρότησης, προχωρά άμεσα στην προκήρυξη πρόσληψης 400 ατόμων διαφόρων ειδικοτήτων με σχέση εργασίας ιδιωτικού δικαίου ορισμένου χρόνου (ΙΔΟΧ) διάρκειας πέντε (5) μηνών, προκειμένου να καλυφθούν οι ανάγκες των αρχαιολογικών χώρων και των μουσείων τη χειμερινή περίοδο. Οι ειδικότητες που θα ζητηθούν είναι: φύλακες, νυκτοφύλακες, καθαριστές, αρχαιολόγοι κ.ά. Ο αναλυτικός πίνακας με τις θέσεις και τους φορείς απασχόλησης του νέου

προσωπικού θα ανακοινωθεί εντός των επόμενων ημερών στο δικτυακό τόπο της ΔΙΑΥΓΕΙΑΣ.

Προσόντα

Κάθε υποψήφιος δικαιούται να υποβάλει μία μόνο αίτηση και για θέσεις μίας μόνο κατηγορίας προσωπικού (ΔΕ ή ΥΕ). Η σάρωση θέσεων διαφορετικών κατηγοριών προσωπικού σε μία ή περισσότερες αιτήσεις συνεπάγεται αυτοδικαίως σε κάθε περίπτωση ακύρωση όλων των αιτήσεων και αποκλεισμό του υποψηφίου από την περαιτέρω διαδικασία.

Για τις θέσεις των φύλακων ζητούνται: Πτυχίο ή δίπλωμα ή απολυτήριο

τίτλος ειδικότητας Φύλακας Μουσείων και Αρχαιολογικών Χώρων ή αντίστοιχο πτυχίο ή δίπλωμα ή απολυτήριο τίτλος των παρακάτω σχολικών μονάδων: ΙΕΚ ή Τεχνικό Επαγγελματικού Εκπαιδευτηρίου Α' ή Β' κύκλου σπουδών ή Ενιαίου Πολυκλαδικού Λυκείου ή Τεχνικού Επαγγελματικού Λυκείου ή Τεχνικής Επαγγελματικής Σχολής Δευτεροβάθμιας Εκπαίδευσης ή σχολής μαθητείας του ΟΑΕΔ του ν. 1346/1983 ή άλλος ισότιμος τίτλος σχολικής μονάδας της ημεδαπής ή αλλοδαπής, αντίστοιχης ειδικότητας, και μέτρια γνώση της αγγλικής ή γαλλικής ή γερμανικής ή ιταλικής ή ισπανικής ή ρωσικής γλώσσας. ■



## 30 οδηγοί στο Δήμο Λουτρακίου-Περαχώρας

Ο Δήμος Λουτρακίου-Περαχώρας-Αγίων Θεοδώρων ανακοινώνει την πρόσληψη, με σύμβαση εργασίας ιδιωτικού δικαίου ορισμένου χρόνου, συνολικά τριάντα (30) ατόμων ως εξής: 3 ΔΕ Οδηγοί Απορριμματοφόρου (χωρίς κάρτα ψηφιακού ταχογράφου), 2 ΔΕ Οδηγοί Απορριμματοφόρου (με κάρτα ψηφιακού ταχογράφου), 1 ΔΕ Χειριστής Μηνήματος Έργου (ανυψωτικού καλαθοφόρου μηχανήματος), 2 ΔΕ Ηλεκτρολόγοι και 22 ΥΕ Εργάτες Καθαριότητας-Συνολικοί Απορριμματοφόρου. Αιτήσεις στη διεύθυνση: Δήμος Λουτρακίου-Περαχώρας-Αγίων Θεοδώρων, Ισόστος 1 και Εθνικής Αντίστασης, Τ.Κ.: 20300, Λουτράκι Κορινθίας, απευθυνόντάς την στο Γραφείο Ανάπτυξης Ανθρώπινου Δυναμικού (τηλ. επικοινωνίας: 2744-3-60120 ή 2744-3-60196).



## 15 φύλακες στο ΠΓΝ Αλεξανδρούπολης

Το Πανεπιστημιακό Γενικό Νοσοκομείο Αλεξανδρούπολης ανακοινώνει την πρόσληψη 15 ΥΕ Φυλάκων-Νυκτοφυλάκων με σύμβαση εργασίας ιδιωτικού δικαίου ορισμένου χρόνου, έως 31/12/2018. Οι αιτήσεις και τα δικαιολογητικά υποβάλλονται έως τις 24/11. Τηλέφωνο: 25513 53438.



## 54 στο Νοσοκομείο Πειραιά «ΜΕΤΑΞΑ»

Το Γενικό Αντικαρκινικό Νοσοκομείο Πειραιά «ΜΕΤΑΞΑ» ανακοινώνει την πρόσληψη (54) Καθαριστών/τριών. Οι ενδιαφερόμενοι καλούνται να συμπληρώσουν την αίτηση με κωδικό ΕΝΤΥΠΟ ΑΣΕΠ ΣΟΧ.7 και να την υποβάλουν στην ακόλουθη διεύθυνση: Μητάση 51, Τ.Κ. 18537, Πειραιάς (τηλ. επικοινωνίας: 210 4523807).



Σύντομα

28 καθηγητές στο Δήμο Μοσχάτου-Ταύρου

Ο ΔΗΜΟΣ ΜΟΣΧΑΤΟΥ-ΤΑΥΡΟΥ ανακοινώνει τη σύναψη σύμβασης μίσθωσης έργου με συνολικά είκοσι οκτώ (28) άτομα από ειδικότητες καλλιτεχνικού προσωπικού για την κάλυψη αναγκών του ΝΠΔΔ. Κάθε υποψήφιος δικαιούται να υποβάλει μία μόνο αίτηση και για επιλογές απασχόλησης μίας μόνο

κατηγορίας προσωπικού (ΠΕ, ΤΕ ή ΔΕ). Οι ενδιαφερόμενοι μπορούν να προμηθευθούν το έντυπο της αίτησης από το γραφείο του Πνευματικού Κέντρου του Δήμου Μοσχάτου - Ταύρου, Πειραιώς και Επταλόφου, αίθουσα 6 και ώρες 09:00 έως 14:00, πληροφορίες στο τηλέφωνο 210-3466785.

40 εργάτες στο Δήμο Αιγάλεω

Ο ΔΗΜΑΡΧΟΣ ΑΙΓΑΛΕΩ ανακοινώνει την πρόσληψη προσωπικού δίμηνης απασχόλησης και ειδικότερα σαράντα (40) ατόμων για την αντιμετώπιση κατεπειγουσών & πρόσκαιρων αναγκών ως εξής: ΥΕ Εργάτες Καθαριότητας. Οι ενδιαφερόμενοι μπορούν να υποβάλουν αίτηση στα

γραφεία του τμήματος προσωπικού ιδιωτικού δικαίου του Δήμου Αιγάλεω (Ιερά Οδός 364 & Κάλβου, τηλέφωνα επικοινωνίας 2132044959 - 2132044906), κατά τις εργάσιμες ημέρες και ώρες. Οι αιτήσεις με τα δικαιολογητικά θα παραλαμβάνονται έως και Παρασκευή 24/11/2017.

20 στο Γενικό Νοσοκομείο Φλώρινας

ΤΟ ΓΕΝΙΚΟ ΝΟΣΟΚΟΜΕΙΟ Φλώρινας ανακοινώνει την πρόσληψη με σύμβαση εργασίας ιδιωτικού Δικαίου ορισμένου χρόνου, για ανάγκες καθαριότητας, συνολικά είκοσι (20) ατόμων εκ των οποίων: δεκαέξι (16) για το Νοσοκομείο Φλώρινας, τρεις (3) για το ΚΕΦΙΑΠ Αμυνταίου Ν. Φλώρινας και έναν (1)

για το ΚΕΦΙΑΠ Φλώρινας. Οι ενδιαφερόμενοι καλούνται να συμπληρώσουν την αίτηση με κωδικό ΕΝΤΥΠΟ ΣΟΧ 7 συνοδευόμενη από τα απαραίτητα δικαιολογητικά και να την υποβάλουν στη Γραμματεία του Γ.Ν. Φλώρινας «ΕΛΕΝΗ Θ. ΔΗΜΗΤΡΙΟΥ», Ταχ. δ/ση : Εγνατίας 9, Τ.Κ. 53100, Φλώρινα.





ΣΟΦΙΑ ΕΜΜΑΝΟΛΙΔΟΥ  
semmanoilidou@e-typos.com

ΑΣΕΠ

# Σε επεξεργασία 5 διαγωνισμοί για 1.132 μόνιμους σε υπουργεία και ΔΕΚΟ

## ▶ 121 ΜΟΝΙΜΟΙ ΣΕ ΝΗΣΙΩΤΙΚΟΥΣ ΔΗΜΟΥΣ

Νέα προκήρυξη ετοιμάζει το ΑΣΕΠ μετά από αίτημα του υπουργείου Εσωτερικών για προσλήψεις εκατόν είκοσι μίας (121) θέσεων τακτικού μόνιμου προσωπικού σε ΟΤΑ Α' και Β' βαθμού. Ειδικότερα στο ΑΣΕΠ έχει κατατεθεί η προκήρυξη του υπουργείου Εσωτερικών για προσλήψεις σε νησιωτικούς δήμους και περιφέρειες μόνιμου προσωπικού για διάφορες ειδικότητες. Ηδη το υπουργείο Εργασίας έχει καθορίσει τις θέσεις που θα καλυφθούν από τους προστατευόμενους των λιτών του ΟΑΕΔ, όπως πολύτεκνοι, τέκνα αντιστασιακών, ΑμεΑ και τρίτεκνοι. Συγκεκριμένα, ήδη έχει εγκριθεί ο συνολικός αριθμός των θέσεων εργασίας σε ΟΤΑ Α' και Β' βαθμού, που πρόκειται να πληρωθούν από άτομα που προστατεύονται από τις διατάξεις του ν. 2643/1998. Οι θέσεις αριθμούν σε οκτώ.

## ▶ 63 ΣΤΟ ΥΠ. ΠΟΛΙΤΙΣΜΟΥ

Την πρόσληψη 63 μόνιμων υπαλλήλων έχει αιτηθεί το υπουργείο Πολιτισμού για το επείγον ζήτημα της ανάδειξης και της φύλαξης της ελληνικής πολιτιστικής κληρονομιάς. Το αίτημα αφορά, μεταξύ άλλων, σε θέσεις για αρχαιολόγους, αρχιτέκτονες, φύλακες, καθώς και συντηρητές αρχαιοτήτων και έργων τέχνης σε φορείς όπως Κρατική Σχολή Ορχηστρικής Τέχνης, Ταμείο Αρχαιολογικών Πόρων και Αναλλοτριώσεων, Εφορείες Αρχαιοτήτων και Μουσείο της Ακρόπολης. Το συγκεκριμένο αίτημα βρίσκεται ήδη στα γραφεία του ΑΣΕΠ για επεξεργασία και αναμένεται να σταλεί για ΦΕΚ το αμέσως επόμενο διάστημα.

## ▶ 548 ΤΕΛΩΝΕΙΑΚΟΙ ΕΦΟΡΙΑΚΟΙ ΣΤΗΝ ΑΑΔΕ

Μέσω γραπτού διαγωνισμού αναμένεται να προσληφθούν 548 μόνιμοι

υπάλληλοι για τη στελέχωση και ενίσχυση της Ανεξάρτητης Αρχής Δημοσίων Εσόδων. Σύμφωνα με πληροφορίες του ΑΣΕΠ, η νέα μεγάλη προκήρυξη αναμένεται να ανακοινωθεί εντός του Νοεμβρίου και οι αιτήσεις θα «τρέξουν» μέσα στον Δεκέμβριο. Τις επόμενες μέρες η Ανεξάρτητη Αρχή αναμένεται να στείλει για ΦΕΚ την προκήρυξη. Στις υπηρεσίες, όπου θα απορροφηθούν οι επιτυχόντες του επικείμενου διαγωνισμού, περιλαμβάνονται, μεταξύ άλλων, η Κεντρική Υπηρεσία της ΑΑΔΕ, οι Ειδικές Αποκεντρωμένες Υπηρεσίες και Τελωνεία της χώρας. Οι ειδικότητες που θα ζητηθούν είναι ΠΕ Εφοριακοί και ΠΕ Τελωνειακοί.

## ▶ 100 ΣΕ ΔΙΑΦΟΡΟΥΣ ΦΟΡΕΙΣ

Με 100 άτομα Υποχρεωτικής Εκπαίδευσης θα ενισχυθούν διάφοροι φορείς, όπως ΕΥΔΑΠ, Οργανισμός Λυμένος Ηρακλείου, Οίκος Ναύτου και Ανώνυμος Εταιρεία Διώρυγος Κορινθίου. Οι ειδικότητες που θα ζητηθούν είναι: εργάτες, φύλακες, κλητήρες και αποθηκάριοι. Οι περισσότερες θέσεις, σύμφωνα με πληροφορίες, θα καλυφθούν για τις ανάγκες της ΕΥΔΑΠ (90 θέσεις) και οι υπόλοιπες θα κατανεμηθούν στους υπόλοιπους φορείς. Η προκήρυξη αναμένεται να πάρει ΦΕΚ μέσα στον Νοέμβριο προκειμένου να προχωρήσει σύντομα η διαδικασία των αιτήσεων.

## ▶ 300 ΘΕΣΕΙΣ ΜΗΧΑΝΙΚΩΝ ΣΤΗΝ ΕΥΔΑΠ

Νέα μεγάλη προκήρυξη από το ΑΣΕΠ έρχεται μέσα σε σύντομο χρονικό διάστημα και αφορά την πρόσληψη 300 μόνιμων υπαλλήλων στην ΕΥΔΑΠ. Οι συγκεκριμένες θέσεις έχουν εγκριθεί εδώ και μεγάλο χρονικό διάστημα από το Δ.Σ. της ΕΥΔΑΠ και εντός των επόμενων εβδομάδων αναμένεται να υπάρξει και σχετική προκήρυξη του ΑΣΕΠ. Οι ειδικότητες που θα ζητηθούν από την προκήρυξη είναι: ΠΕ Διοικητικοί 5, ΠΕ Οικονομικοί 15, ΠΕ Στατιστικοί 1, ΠΕ Αναλυτές Προγραμματιστές 5, ΠΕ Χημικοί Μηχανικοί 2, ΠΕ Πολιτικοί Μηχανικοί 20, ΠΕ Τοπογράφοι Μηχανικοί 4, ΠΕ Μηχανολόγοι Μηχανικοί 2, ΠΕ Ηλεκτρολόγοι Μηχανικοί 7, ΠΕ Πολιτικοί Μηχανικοί 1, ΤΕ Τοπογράφοι Μηχανικοί 1, ΤΕ Ηλεκτρολόγοι Μηχανικοί 3, ΤΕ Μηχανολόγοι Μηχανικοί 2, ΤΕ Προγραμματιστές 3, ΤΕ Διοικητικοί 2 και ΤΕ Οικονομικοί 15, ΔΕ Μηχανολόγοι 5, ΔΕ Ηλεκτρολόγοι 15, ΔΕ Τεχνίτες Αυτοκινήτων 3, ΔΕ Δομικών Έργων 12, ΔΕ Οδηγοί C Κατηγορίας 25, ΔΕ Οδηγοί C, D Κατηγορίας 5, ΔΕ Γραμματείς 5, ΔΕ Καταμετρητές 25, ΔΕ Φύλακες 20, ΔΕ Προσωπικό Η/Υ 2, ΥΕ Εργάτες 75 και ΥΕ Αποθηκάριοι 5. ■



## ▶ ΠΡΟΘΕΣΙΜΙΕΣ

### Αιτήσεις υποβάλλονται εντός της εβδομάδας για 487 μόνιμους

#### ▶ 335 ΕΡΓΑΣΙΑΚΟΙ ΣΥΜΒΟΥΛΟΙ ΣΤΟΝ ΟΑΕΔ

Στην πρόσληψη 335 εργασιακών συμβούλων θα προχωρήσει ο ΟΑΕΔ. Αναλυτικά θα προσληφθούν 305 άτομα Πανεπιστημιακής Εκπαίδευσης (ΠΕ) ειδικοτήτων: ΠΕ Διοικητικού-Οικονομικού (Εργασιακοί Σύμβουλοι Ανέργων) διακόσιες είκοσι μία (221) θέσεις, ΠΕ Διοικητικού-Οικονομικού (Εργασιακοί Σύμβουλοι Εργοδοτών) ογδόντα τέσσερις (84) θέσεις και 30 άτομα Τεχνολογικής Εκπαίδευσης (ΤΕ), ειδικότητας: ΤΕ Διοικητικού-Λογιστικού (Εργασιακοί Σύμβουλοι Ανέργων). Η προθεσμία υποβολής των ηλεκτρονικών αιτήσεων συμμετοχής αρχίζει στις 15 Νοεμβρίου, ημέρα Τετάρτη και λήγει στις 30 Νοεμβρίου 2017, ημέρα Πέμπτη και ώρα 14:00. Το εμπρόθεσμο της αίτησης κρίνεται

με βάση την ημερομηνία της ηλεκτρονικής υποβολής της στο ΑΣΕΠ.

#### ▶ ΕΩΣ ΑΥΡΙΟ ΟΙ ΑΙΤΗΣΕΙΣ ΓΙΑ 53 ΜΟΝΙΜΟΥΣ ΣΕ 4 ΦΟΡΕΙΣ

Σε τέσσερις φορείς του Δημοσίου θα απορροφηθούν 53 μόνιμοι υπάλληλοι σύμφωνα με την προκήρυξη 13Κ/2017 του ΑΣΕΠ. Το νέο προσωπικό θα προέρχεται από τις κατηγορίες Πανεπιστημιακής, Τεχνολογικής και Δευτεροβάθμιας Εκπαίδευσης και θα εργαστεί στην Ανεξάρτητη Αρχή Δημοσίων Εσόδων, στην Ανώνυμη Εταιρεία Μονάδων Υγείας - ΑΕΜΥ Α.Ε., στο Ελληνικό Κέντρο Ψυχικής Υγιεινής και Ερευνών - ΕΚΕΨΥΕ και στην Ιερά Αρχιεπισκοπή Αθηνών. Αναλυτικά θα γίνουν 48 προσλήψεις ΠΕ Κλάδων/Ειδικοτήτων: ΠΕ Διοικητικού, ΠΕ Ιατρών ειδικο-

τήτων Ακτινοδιαγνωστικής, Γενικής Ιατρικής, Ορθοπαιδικής, Παιδιατρικής, Οδοντιατρικής, ΠΕ Παιδοψυχιάτρων, ΠΕ Ψυχιάτρων, ΠΕ Λογοπεδικών και σε έλλειψη ΤΕ Λογοθεραπευτών, ΠΕ Πληροφορικής και ΠΕ Ψυχολόγων. Τρεις προσλήψεις ΤΕ Κλάδων/Ειδικοτήτων: ΤΕ Διοικητικού/Διοίκησης Μονάδων Υγείας, ΤΕ Κοινωνικών Λειτουργιών και ΤΕ Νοσηλευτικής. Δύο προσλήψεις ΥΕ Κλάδων/Ειδικοτήτων: ΔΕ Διοικητικού (Γραμματέων) και ΔΕ Διοικητικού. Η προθεσμία υποβολής των ηλεκτρονικών αιτήσεων συμμετοχής λήγει στις 22 Νοεμβρίου 2017.

#### ▶ 99 ΘΕΣΕΙΣ ΣΤΟ ΓΝΘ «ΠΑΠΑΓΕΩΡΓΙΟΥ»

Ξεκίνησε χθες η διαδικασία υποβολής ηλεκτρονικών αιτήσεων για την προκήρυξη

14Κ/2017 του ΑΣΕΠ που αφορά στην πλήρωση με σειρά προτεραιότητας ενενήντα εννέα (99) θέσεων προσωπικού με σχέση εργασίας Ιδιωτικού Δικαίου Ορισμένου Χρόνου διάρκειας τριών (3) ετών Πανεπιστημιακής, Τεχνολογικής, Δευτεροβάθμιας και Υποχρεωτικής Εκπαίδευσης στο Γενικό Νοσοκομείο Θεσσαλονίκης «Παπαγεωργίου ΝΠΙΔ». Η προθεσμία υποβολής των ηλεκτρονικών αιτήσεων λήγει στις 28 Νοεμβρίου 2017, ημέρα Τρίτη και ώρα 14:00. Οι θέσεις ανά κλάδο/ειδικότητα τις ως άνω προκήρυξης είναι: 58 ΠΕ Νοσηλευτικής, 1 ΔΕ Βοηθών Φαρμακείων, 2 ΔΕ Γραμματέων, 20 ΔΕ Νοσηλευτικής, 6 ΔΕ Διοικητικού - Λογιστικού, 2 ΔΕ Χειριστών Ιατρικών Μηχανημάτων, 10 ΥΕ Βοηθητικού Υγειονομικού Προσωπικού.





## ΑΠΟΚΛΕΙΣΤΙΚΟ



ΟΙ ΑΝΑΛΥΤΙΚΟΙ ΠΙΝΑΚΕΣ ΓΙΑ ΤΟ ΝΕΟ ΠΡΟΓΡΑΜΜΑ ΚΟΙΝΩΦΕΛΟΥΣ ΕΡΓΑΣΙΑΣ

# Η τελική κατανομή με τις 7.180 θέσεις σε 34 δήμους ανά ειδικότητα

ΚΩΣΤΑΣ ΚΑΤΙΚΟΣ  
kkatikos@e-typos.com

— εκινούν εντός των επόμενων ημερών οι αιτήσεις ανέργων για 7.180 νέες προ-σλήψεις κοινωφελούς εργασίας σε 34 δήμους της χώρας. Το ένθετο «Αγορά Εργασίας» εξασφάλισε και αποκαλύπτει σήμερα την τελική κατανομή των 7.180 θέσεων που προ-κρύσσονται στο αμέσως προσεχές διάστημα για κάθε έναν από τους 34 δήμους και κυρίως ανά ειδικότητα για τους ανέργους που θα προ-σληφθούν. Οι συμβάσεις της νέας κοινωφελούς εργασίας είναι 8μηνης διάρκειας. Όσοι είναι έως 25 ετών θα λαμβάνουν μηνιαίως καθαρές αμοιβές 431,75 ευρώ (ακαθάριστες αποδοχές 638,75), ενώ όσοι είναι άνω των 25 ετών θα λαμβάνουν 495,25 ευρώ (ακαθάριστες αποδοχές 732,54). Η επιλογή των υποψηφίων θα γίνει με μοριοδότηση και με κύριο χαρακτηριστικό το διά-στημα που έχουν μείνει εκτός αγοράς εργασίας.

### Ενισχυμένη μοριοδότηση

Ενισχυμένη μοριοδότηση προβλέπεται για μα-κροχρόνια ανέργους και μονογονεϊκές οικογέ-νιες, καθώς και για οικογένειες χωρίς κανέναν εργαζόμενο γονέα. Στα κριτήρια μοριοδότησης περιλαμβάνονται οι δικαιούχοι του Κοινωνικού Επιδόματος Αλληλεγγύης (ΚΕΑ), προκειμένου να δοθεί προτεραιότητα στα νοικοκυριά χωρίς κανέ-ναν εργαζόμενο, όπως αναφέρει σε αποκλειστική

διλώση της στο ένθετο «Αγορά Εργασίας» η αναπληρώτρια υπουργός Εργασίας και Διαχεί-ρισης Κοινωνικών Πόρων για την Απασχόληση Ράνια Αντωνοπούλου, τονίζοντας ότι τα κριτήρια είναι τα εξής:

- ▶ Χρονικό διάστημα συνεχόμενης εγγεγραμμέ-νης ανεργίας του/της συζύγου των ανέργων, με ανώτατο όριο τους 60 μήνες.
- ▶ Χρονικό διάστημα συνεχόμενης εγγεγραμμέ-νης ανεργίας του/της συζύγου των ανέργων, με ανώτατο όριο τους 60 μήνες.
- ▶ Αναπηρία (του υποψηφίου ωφελούμενου) με ποσοστό 50% και άνω.
- ▶ Ετήσιο εισόδημα, ατομικό ή οικογενειακό.
- ▶ Ηλικία.
- ▶ Αριθμός ανήλικων τέκνων.
- ▶ Αριθμός εξαρτώμενων τέκνων ΑμεΑ (ανήλικων ή/και ενήλικων) με ποσοστό αναπηρίας 67% και άνω.
- ▶ Έντοπιότητα.
- ▶ Δικαιούχοι ΚΕΑ.

Η προκήρυξη με τη μοριοδότηση και την έναρ-ξη υποβολής αιτήσεων για τις 7.180 θέσεις, κα-θώς και με τις προϋποθέσεις συμμετοχής ανέρ-γων στο νέο πρόγραμμα κοινωφελούς εργασίας θα βγει σύντομα από τον ΟΑΕΔ.

Οι άνεργοι πρέπει:

Να είναι Έλληνες πολίτες ή πολίτες κρατών-με-λών της Ε.Ε. χωρίς να απαιτείται πιστοποιητικό ελληνικής ιθαγένειας, υπό την προϋπόθεση ότι η ιδιότητά τους ως Ελλήνων κατά το γένος και

τη συνείδηση αποδεικνύεται με άλλους τρόπους. Για τους πολίτες κρατών-μελών της Ε.Ε. απαι-τείται η γνώση της ελληνικής γλώσσας, η οποία αποδεικνύεται με πιστοποιητικό ελληνομάθειας που χορηγείται από αρμόδιες κρατικές αρχές (Κέντρο Ελληνικής Γλώσσας του υπουργείου Παιδείας, Σχολείο της Ελληνικής Γλώσσας του Αριστοτελείου Πανεπιστημίου).

### ΟΙ ΥΠΟΨΗΦΙΟΙ ΘΑ ΠΡΕΠΕΙ:

- Α) να μην έχουν καταδικαστεί για κακούργημα και σε οποιαδήποτε ποινή για κλοπή, υπεξαίρεση (κοινή ή στην υπηρεσία), απάτη, εκβίαση, πλα-στογραφία, και άλλα αδικήματα,
- Β) να μην είναι υπόδικοι,
- Γ) να μην έχουν στερηθεί λόγω καταδίκης τα πολιτικά τους δικαιώματα και για όσο χρόνο διαρκεί η στέρηση αυτή,
- Δ) να μην τελούν υπό στερπητική δικαστική συ-μπαράσταση (πλήρη ή μερική), υπό επικουρική δικαστική συμπαράσταση (πλήρη ή μερική) και υπό τις δύο αυτές καταστάσεις.

Για τους άντρες υποψηφίους δεν απαιτείται εκπλήρωση των στρατιωτικών τους υποχρεώσε-ων. Σε περίπτωση στράτευσης κατά τη διάρκεια της εργασιακής σύμβασης, η σύμβαση εργασίας λύεται αυτοδικαίως. Οι άνεργοι έχουν δικαίωμα να υποβάλουν μία (1) ηλεκτρονική αίτηση συμ-μετοχής και να επιλέξουν μία (1) μόνο ειδικότητα τοποθέτησης από τις αναφερόμενες στη σχετική λίστα και μέχρι τρεις (3) επιβλέποντες φορείς (δήμους). ■

## ▶ ΡΑΝΙΑ ΑΝΤΩΝΟΠΟΥΛΟΥ

## 43.000 άνεργοι επωφελήθηκαν με κοινωφελή εργασία

**ΑΝΑΦΟΡΙΚΑ ΜΕ** το νέο πρόγραμμα και την τελική κατανομή θέσεων, η αναπληρώ-τρια υπουργός δηλώνει στο ένθετο «Αγορά Εργασίας»:

«Τα προγράμματα κοινωφελούς εργασί-ας θέτουν τους δήμους στην υπηρεσία των ανέργων. Η νέα γενιά κοινωφελούς εργα-σίας έχει επαναφέρει στην εργασία 43.000 άνεργους, προσφέροντάς τους τον βασικό μισθό με πλήρη ασφαλιστικά δικαιώματα, σε μία εποχή που κυριαρχούν οι εύλικτες μορφές εργασίας και εργαζόμενοι περιμέ-νουν μήνες να πάρουν τα δεδουλευμένα τους. Ανθρώποι που είχαν να εργαστούν για περισσότερα από δύο και τρία χρόνια, άνθρωποι που βρίσκονται κοντά στη σύ-νταξη αλλά καμία ιδιωτική επιχείρηση δεν τους προσλαμβάνει, εργάζονται πλέον για 8 μήνες, σε μετρήσιμα κοινωφελή έργα για την τοπική κοινωνία.

Οι ωφελούμενοι θα εργαστούν στα νέα προγράμματα κοινωφελούς εργασίας για 8 μήνες, με πλήρη ασφαλιστικά δικαιώματα. Οι εργαζόμενοι στο πρόγραμμα, οι οποίοι είναι έως 25 ετών, θα λαμβάνουν μηνιαίως καθαρές αμοιβές 431,75 ευρώ (ακαθάρι-στες αποδοχές 638,75), ενώ όσοι είναι άνω των 25 ετών θα λαμβάνουν 495,25 ευρώ (ακαθάριστες αποδοχές 732,54).

Τα νέα προγράμματα δίνουν τη δυνα-τότητα στον ωφελούμενο να βελτιώσει το βιογραφικό του, ώστε να διευκολυνθεί στην επανένταξη του στην αγορά εργασίας. Η αναβάθμιση των προσόντων θα γίνεται μέσα από υπηρεσίες συμβουλευτικής και κατάρτισης. Ο ΟΑΕΔ θα προσφέρει δύο συμβουλευτικές στους ωφελούμενους του προγράμματος κατά την είσοδο και την έξο-δο από αυτό.

Η δράση της κατάρτισης είναι προαιρε-

τική. Ξεκινά μετά το δεύτερο μήνα υλοποι-ησης του προγράμματος και περιλαμβάνει κατάρτιση με αντικείμενο την Τεχνολογία Πληροφοριών και Επικοινωνίας. Μετά το πέρας της κατάρτισης οι ωφελούμενοι θα συμμετέχουν σε εξετάσεις πιστοποίησης στις γνώσεις και δεξιότητες Πληροφορ-ικής. Στο πλαίσιο του ίδιου προγράμματος κατάρτισης, θα παρακολουθήσουν και σε-μινάρια με θέμα "Κοινωνική Οικονομία και Κοινωνική Επιχειρηματικότητα".

Εφόσον οι ωφελούμενοι επιλέξουν να παρακολουθήσουν το παραπάνω εκπαι-δευτικό πρόγραμμα, η κατάρτιση/επιμόρ-φωση θα πραγματοποιείται την τελευταία ημέρα κάθε εβδομάδας. Στην περίπτωση που κάποιος ωφελούμενος δεν επιλέξει να παρακολουθήσει το παραπάνω πρόγραμμα κατάρτισης, θα εργάζεται και τις πέντε (5) ημέρες της εβδομάδας».





10. ΑΓΟΡΑ ΕΡΓΑΣΙΑΣ

Μέσο: . . . . . ΕΛΕΥΘΕΡΟΣ ΤΥΠΟΣ

Ημ. Έκδοσης: . . . 21/11/2017 Ημ. Αποδελτίωσης: . . . 21/11/2017

Σελίδα: . . . . . 23



ΕΙΔΙΚΟΤΗΤΑ/ΔΗΜΟΣ	ΘΕΣΕΙΣ	ΠΕ ΨΥΧΟΛΟΓΩΝ	1	ΔΕ ΤΕΧΝΙΤΩΝ ΟΙΚΟΔΟΜΙΚΩΝ ΕΡΓΑΣΙΩΝ	18	ΔΕ ΟΔΗΓΩΝ Γ ή Δ' ΚΑΤΗΓΟΡΙΑΣ	4
<b>ΔΗΜΟΣ ΑΓΙΑΣ ΒΑΡΒΑΡΑΣ</b>							
ΔΕ ΧΕΙΡΙΣΤΩΝ ΜΗΧΑΝΗΜΑΤΩΝ (ΚΑΛΑΘΟΦΟΡΟ)	1	ΠΕ ΦΥΣΙΚΗΣ ΑΓΩΓΗΣ	4	ΔΕ ΗΛΕΚΤΡΟΛΟΓΩΝ ΕΣΩΤΕΡΙΚΩΝ ΕΓΚΑΤΑΣΤΑΣΕΩΝ	3	ΔΕ ΟΔΗΓΩΝ ΜΕ ΑΔΕΙΑ ΟΔΗΓΗΣΗΣ Γ' ΚΑΤΗΓΟΡΙΑΣ	1
ΤΕ ΕΠΙΣΚΕΠΤΩΝ ΥΓΕΙΑΣ	1	ΤΕ ΦΥΣΙΚΟΘΕΡΑΠΕΥΤΩΝ	2	ΔΕ ΗΛΕΚΤΡΟΤΕΧΝΙΤΕΣ ΟΧΗΜΑΤΩΝ	1	ΔΕ ΟΔΗΓΩΝ ΜΕ ΑΔΕΙΑ ΟΔΗΓΗΣΗΣ Δ' & Ε' ΚΑΤΗΓΟΡΙΑΣ	1
ΔΕ ΑΠΟΘΗΚΑΡΙΩΝ	1	<b>ΔΗΜΟΣ ΑΛΕΞΑΝΔΡΕΙΑΣ</b>					
ΔΕ ΕΛΑΙΟΧΡΩΜΑΤΙΣΤΩΝ	8	ΔΕ ΧΕΙΡΙΣΤΩΝ ΜΗΧΑΝΗΜΑΤΩΝ ΕΡΓΟΥ GRADER	1	ΠΕ ΠΟΛΙΤΙΚΩΝ ΜΗΧΑΝΙΚΩΝ	2	ΤΕ ΜΗΧΑΝΙΚΩΝ ΧΩΡΟΤΑΞΙΑΣ	2
ΠΕ ΔΙΟΙΚΗΤΙΚΟΥ-ΟΙΚΟΝΟΜΙΚΟΥ	1	ΔΕ ΧΕΙΡΙΣΤΩΝ ΜΗΧΑΝΗΜΑΤΩΝ ΕΡΓΟΥ JCB	2	ΠΕ ΘΕΑΤΡΟΛΟΓΩΝ	1	ΤΕ ΜΗΧΑΝΟΛΟΓΩΝ ΜΗΧΑΝΙΚΩΝ	1
ΤΕ ΔΙΟΙΚΗΤΙΚΟΥ-ΟΙΚΟΝΟΜΙΚΟΥ	1	ΔΕ ΧΕΙΡΙΣΤΩΝ ΜΗΧΑΝΗΜΑΤΩΝ ΕΡΓΩΝ ΣΑΡΩΘΡΩΝ	1	ΠΕ ΚΑΛΩΝ ΤΕΧΝΩΝ	1	ΔΕ ΜΗΧΑΝΟΤΕΧΝΙΤΕΣ ΟΧΗΜΑΤΩΝ	1
ΔΕ ΔΙΟΙΚΗΤΙΚΟΥ ΛΟΓΙΣΤΙΚΟΥ	12	ΔΕ ΧΕΙΡΙΣΤΩΝ ΜΗΧ/ΤΩΝ ΜΙΚΡΟΥ ΓΕΡΑΝΟΦΟΡΟΥ	1	ΠΕ ΛΟΓΟΓΡΑΦΩΝ	1	ΠΕ ΝΗΠΙΑΓΩΓΩΝ	1
ΥΕ ΟΙΚΟΔΟΜΙΚΩΝ ΕΡΓΑΣΙΩΝ	4	ΠΕ ΑΓΡΟΝΟΜΩΝ ΤΟΠΟΓΡΑΦΩΝ	2	ΔΕ ΚΗΠΟΥΡΓΩΝ	10	ΠΕ ΟΙΚΟΝΟΜΙΚΟΥ - ΛΟΓΙΣΤΙΚΟΥ	2
ΥΕ ΒΟΗΘΗΤΙΚΩΝ ΕΡΓΑΣΙΩΝ ΚΑΒΑΡΙΟΤΗΤΑΣ	17	ΠΕ ΔΑΣΚΑΛΩΝ	1	ΠΕ/ΤΕ ΚΟΙΝΩΝΙΚΩΝ ΛΕΙΤΟΥΡΓΩΝ	7	ΤΕ ΝΟΣΗΛΕΥΤΩΝ	2
ΔΕ ΒΟΗΘΩΝ ΒΡΕΦΟΝΗΠΙΟΚΟΜΩΝ	4	ΤΕ ΤΟΠΟΓΡΑΦΙΑΣ	1	ΠΕ ΚΤΗΝΙΑΤΡΩΝ	1	ΠΕ ΜΟΥΣΕΙΟΛΟΓΩΝ	1
ΥΕ ΕΡΓΑΤΩΝ ΠΡΑΞΙΝΟΥ	8	ΠΕ ΓΕΩΠΟΝΩΝ	1	ΠΕ ΙΣΤΟΡΙΑΣ ΑΡΧΑΙΟΛΟΓΙΑΣ	1	ΠΕ ΜΟΥΣΙΚΩΝ	1
ΔΕ ΕΡΓΟΔΗΓΩΝ ΔΟΜΙΚΩΝ ΕΡΓΩΝ	1	ΤΕ ΔΗΜΟΣΙΩΝ ΣΧΕΣΕΩΝ	1	ΔΕ ΜΑΓΕΙΡΩΝ	1	ΔΕ ΤΕΧΝΙΤΩΝ ΠΛΑΚΟΣΤΡΩΣΕΩΝ	1
ΤΕ ΒΡΕΦΟΝΗΠΙΟΚΟΜΩΝ	3	ΔΕ ΕΛΑΙΟΧΡΩΜΑΤΙΣΤΩΝ	4	ΔΕ ΟΔΗΓΩΝ ΜΕ ΑΔΕΙΑ ΟΔΗΓΗΣΗΣ Γ' ΚΑΤΗΓΟΡΙΑΣ	26	ΔΕ ΤΕΧΝΙΤΩΝ - ΞΥΛΟΥΡΓΩΝ	3
ΔΕ ΤΕΧΝΙΤΩΝ ΟΙΚΟΔΟΜΙΚΩΝ ΕΡΓΑΣΙΩΝ	2	ΔΕ ΔΙΟΙΚΗΤΙΚΟΥ ΛΟΓΙΣΤΙΚΟΥ	2	ΔΕ ΟΔΗΓΩΝ ΜΕ ΑΔΕΙΑ ΟΔΗΓΗΣΗΣ Δ' & Ε' ΚΑΤΗΓΟΡΙΑΣ	4	ΔΕ ΥΔΡΑΥΛΙΚΩΝ	5
ΔΕ ΗΛΕΚΤΡΟΛΟΓΩΝ ΕΣΩΤΕΡΙΚΩΝ ΕΓΚΑΤΑΣΤΑΣΕΩΝ	2	ΥΕ ΒΟΗΘΗΤΙΚΟ ΦΥΛΑΚΤΙΚΟ ΠΡΟΣΩΠΙΚΟ	2	ΔΕ ΟΔΗΓΩΣ ΜΕ ΑΔΕΙΑ ΟΔΗΓΗΣΗΣ Γ' & Ε' ΚΑΤΗΓΟΡΙΑΣ	1	ΔΕ ΣΙΔΕΡΑΔΩΝ - ΑΛΟΥΜΙΝΑΔΩΝ	2
ΠΕ ΠΛΗΡΟΦΟΡΙΚΗΣ	1	ΥΕ ΒΟΗΘΗΤΙΚΩΝ ΕΡΓΑΣΙΩΝ ΚΑΒΑΡΙΟΤΗΤΑΣ	13	ΠΕ ΜΗΧΑΝΙΚΩΝ ΧΩΡΟΤΑΞΙΑΣ	2	ΤΕ ΤΟΥΡΙΣΤΙΚΩΝ ΕΠΙΤΕΛΜΑΤΩΝ	2
ΤΕ ΠΛΗΡΟΦΟΡΙΚΗΣ	1	ΠΕ ΑΡΧΙΤΕΚΤΟΝΩΝ ΜΗΧΑΝΙΚΩΝ	1	ΠΕ ΜΗΧΑΝΟΛΟΓΩΝ ΜΗΧΑΝΙΚΩΝ	1	ΠΕ ΨΥΧΟΛΟΓΩΝ	3
ΤΕ ΠΟΛΙΤΙΚΩΝ ΜΗΧΑΝΙΚΩΝ	1	ΤΕ ΑΡΧΙΤΕΚΤΟΝΩΝ ΤΟΠΙΟΥ	1	ΤΕ ΜΗΧΑΝΟΛΟΓΩΝ ΜΗΧΑΝΙΚΩΝ	3	<b>ΔΗΜΟΣ ΓΡΕΒΕΝΩΝ</b>	
ΔΕ ΚΗΠΟΥΡΓΩΝ	8	ΥΕ ΕΡΓΑΤΩΝ ΠΡΑΞΙΝΟΥ	13	ΔΕ ΜΗΧΑΝΟΤΕΧΝΙΤΕΣ ΟΧΗΜΑΤΩΝ	2	ΔΕ ΧΕΙΡΙΣΤΩΝ ΜΗΧΑΝΗΜΑΤΩΝ	1
ΠΕ/ΤΕ ΚΟΙΝΩΝΙΚΩΝ ΛΕΙΤΟΥΡΓΩΝ	1	ΤΕ ΒΡΕΦΟΝΗΠΙΟΚΟΜΩΝ	3	ΠΕ ΟΙΚΟΝΟΜΙΚΟΥ-ΛΟΓΙΣΤΙΚΟΥ	6	ΔΕ ΧΕΙΡΙΣΤΩΝ ΜΗΧΑΝΗΜΑΤΩΝ ΕΡΓΟΥ GRADER	1
ΔΕ ΟΔΗΓΩΝ Γ ή Δ' ΚΑΤΗΓΟΡΙΑΣ	1	ΔΕ ΤΕΧΝΙΤΩΝ ΟΙΚΟΔΟΜΙΚΩΝ ΕΡΓΑΣΙΩΝ	3	ΠΕ ΟΙΚΟΝΟΜΟΛΟΓΩΝ ΠΕΡΙΦΕΡΕΙΟΛΟΓΩΝ	1	ΔΕ ΧΕΙΡΙΣΤΩΝ ΜΗΧΑΝΗΜΑΤΩΝ ΕΡΓΟΥ GRADER	1
ΔΕ ΟΔΗΓΩΝ ΜΕ ΑΔΕΙΑ ΟΔΗΓΗΣΗΣ Γ' ΚΑΤΗΓΟΡΙΑΣ	2	ΔΕ ΗΛΕΚΤΡΟΛΟΓΩΝ ΕΣΩΤΕΡΙΚΩΝ ΕΓΚΑΤΑΣΤΑΣΕΩΝ	3	ΤΕ ΝΟΣΗΛΕΥΤΩΝ	1	ΔΕ ΧΕΙΡΙΣΤΩΝ ΜΗΧΑΝΗΜΑΤΩΝ ΕΡΓΟΥ JCB	1
ΠΕ ΝΗΠΙΑΓΩΓΩΝ	1	ΠΕ ΗΛΕΚΤΡΟΛΟΓΩΝ ΜΗΧΑΝΙΚΩΝ	1	ΔΕ ΤΕΧΝΙΤΩΝ - ΞΥΛΟΥΡΓΩΝ	6	ΔΕ ΧΕΙΡΙΣΤΩΝ ΜΗΧΑΝΗΜΑΤΩΝ ΕΡΓΩΝ ΣΑΡΩΘΡΩΝ	1
ΠΕ ΟΙΚΟΝΟΜΙΚΟΥ-ΛΟΓΙΣΤΙΚΟΥ	1	ΠΕ ΠΕΡΙΒΑΛΛΟΝΤΟΣ	1	ΤΕ ΤΕΧΝΟΛΟΓΩΝ ΓΕΩΠΟΝΙΑΣ	1	ΥΕ ΒΟΗΘΗΤΙΚΩΝ ΧΕΙΡΩΝΑΚΤΙΚΩΝ ΕΡΓΑΣΙΩΝ	2
ΔΕ ΤΕΧΝΙΤΩΝ ΠΛΑΚΟΣΤΡΩΣΕΩΝ	4	ΠΕ ΠΛΗΡΟΦΟΡΙΚΗΣ	1	ΤΕ ΤΕΧΝΟΛΟΓΩΝ ΤΡΟΦΙΜΩΝ	1	ΤΕ ΤΟΠΟΓΡΑΦΙΑΣ	1
ΔΕ ΤΕΧΝΙΤΩΝ - ΞΥΛΟΥΡΓΩΝ	2	ΤΕ ΠΛΗΡΟΦΟΡΙΚΗΣ	1	ΔΕ ΥΔΡΑΥΛΙΚΩΝ	8	ΠΕ ΔΙΟΙΚΗΤΙΚΟΥ - ΟΙΚΟΝΟΜΙΚΟΥ	1
ΔΕ ΥΔΡΑΥΛΙΚΩΝ	2	ΤΕ ΠΟΛΙΤΙΚΩΝ ΜΗΧΑΝΙΚΩΝ	2	ΤΕ ΤΟΥΡΙΣΤΙΚΩΝ ΕΠΙΤΕΛΜΑΤΩΝ	1	ΤΕ ΔΙΟΙΚΗΤΙΚΟΥ - ΟΙΚΟΝΟΜΙΚΟΥ	2
ΔΕ ΣΙΔΕΡΑΔΩΝ - ΑΛΟΥΜΙΝΑΔΩΝ	2	ΤΕ ΠΟΛΙΤΙΚΩΝ ΜΗΧΑΝΙΚΩΝ	2	ΥΕ ΤΡΑΠΕΖΟΚΟΜΩΝ	3	ΥΕ ΟΙΚΟΔΟΜΙΚΩΝ ΕΡΓΑΣΙΩΝ	2
ΤΕ ΦΥΣΙΚΟΘΕΡΑΠΕΥΤΩΝ	1	ΔΕ ΚΗΠΟΥΡΓΩΝ	2	ΠΕ ΨΥΧΟΛΟΓΩΝ	5	ΥΕ ΞΥΛΟΥΡΓΙΚΩΝ ΕΡΓΑΣΙΩΝ	1
<b>ΔΗΜΟΣ ΑΙΓΑΛΕΩ</b>							
ΔΕ ΧΕΙΡΙΣΤΩΝ ΜΗΧΑΝΗΜΑΤΩΝ (ΚΑΛΑΘΟΦΟΡΟ)	1	ΠΕ/ΤΕ ΚΟΙΝΩΝΙΚΩΝ ΛΕΙΤΟΥΡΓΩΝ	1	ΔΕ ΨΥΧΙΚΩΝ	2	ΥΕ ΥΔΡΑΥΛΙΚΩΝ ΕΡΓΑΣΙΩΝ	2
ΔΕ ΧΕΙΡΙΣΤΩΝ ΜΗΧΑΝΗΜΑΤΩΝ -ΦΟΡΤΩΤΗ-ΒΟΒΣΑΤ	1	ΠΕ ΚΤΗΝΙΑΤΡΩΝ	1	ΤΕ ΦΥΣΙΚΟΘΕΡΑΠΕΥΤΩΝ	4	ΥΕ ΒΟΗΘΗΤΙΚΟ ΦΥΛΑΚΤΙΚΟ ΠΡΟΣΩΠΙΚΟ	1
ΔΕ ΧΕΙΡΙΣΤΩΝ ΜΗΧΑΝΗΜΑΤΩΝ ΕΡΓΟΥ JCB	1	ΔΕ ΟΔΗΓΩΝ Β' ΚΑΤΗΓΟΡΙΑΣ	1	<b>ΔΗΜΟΣ ΒΕΡΟΙΑΣ</b>			
ΥΕ ΒΟΗΘΗΤΙΚΩΝ ΧΕΙΡΩΝΑΚΤΙΚΩΝ ΕΡΓΑΣΙΩΝ	10	ΔΕ ΟΔΗΓΩΝ ΜΕ ΑΔΕΙΑ ΟΔΗΓΗΣΗΣ Γ' ΚΑΤΗΓΟΡΙΑΣ	4	ΔΕ ΧΕΙΡΙΣΤΩΝ ΜΗΧΑΝΗΜΑΤΩΝ ΕΡΓΟΥ JCB	2	ΥΕ ΒΟΗΘΗΤΙΚΩΝ ΧΕΙΡΩΝΑΚΤΙΚΩΝ ΕΡΓΑΣΙΩΝ	24
ΠΕ ΑΓΡΟΝΟΜΩΝ ΤΟΠΟΓΡΑΦΩΝ	2	ΔΕ ΟΔΗΓΩΣ ΜΕ ΑΔΕΙΑ ΟΔΗΓΗΣΗΣ Γ' & Ε' ΚΑΤΗΓΟΡΙΑΣ	1	ΔΕ ΧΕΙΡΙΣΤΩΝ ΜΗΧΑΝΗΜΑΤΩΝ ΕΡΓΩΝ ΣΑΡΩΘΡΩΝ	1	ΥΕ ΒΟΗΘΗΤΙΚΩΝ ΧΕΙΡΩΝΑΚΤΙΚΩΝ ΕΡΓΑΣΙΩΝ	24
ΤΕ ΕΠΙΣΚΕΠΤΩΝ ΥΓΕΙΑΣ	3	ΠΕ ΜΗΧΑΝΟΛΟΓΩΝ ΜΗΧΑΝΙΚΩΝ	2	ΥΕ ΒΟΗΘΗΤΙΚΩΝ ΧΕΙΡΩΝΑΚΤΙΚΩΝ ΕΡΓΑΣΙΩΝ	3	ΥΕ ΑΓΡΟΝΟΜΩΝ ΤΟΠΟΓΡΑΦΩΝ	4
ΥΕ ΒΟΗΘΩΝ ΑΠΟΘΗΚΑΡΙΩΝ	1	ΔΕ ΥΔΡΑΥΛΙΚΩΝ	2	ΠΕ ΔΑΣΟΛΟΓΩΝ	1	ΠΕ ΓΕΩΠΟΝΩΝ	1
ΔΕ ΕΛΑΙΟΧΡΩΜΑΤΙΣΤΩΝ	8	ΔΕ ΣΙΔΕΡΑΔΩΝ - ΑΛΟΥΜΙΝΑΔΩΝ	1	ΠΕ ΓΕΩΛΟΓΩΝ	1	ΠΕ ΕΠΙΚΟΙΝΩΝΙΑΣ	1
ΠΕ ΔΙΟΙΚΗΤΙΚΟΥ-ΟΙΚΟΝΟΜΙΚΟΥ	1	ΠΕ ΨΥΧΟΛΟΓΩΝ	1	ΠΕ ΕΠΙΚΟΙΝΩΝΙΑΣ	1	ΤΕ ΕΠΙΣΚΕΠΤΩΝ ΥΓΕΙΑΣ	1
ΤΕ ΔΙΟΙΚΗΤΙΚΟΥ-ΟΙΚΟΝΟΜΙΚΟΥ	3	ΤΕ ΦΥΣΙΚΟΘΕΡΑΠΕΥΤΩΝ	1	ΠΕ ΑΠΟΘΗΚΑΡΙΩΝ	1	ΔΕ ΑΠΟΘΗΚΑΡΙΩΝ	1
ΔΕ ΔΙΟΙΚΗΤΙΚΟΥ ΛΟΓΙΣΤΙΚΟΥ	9	<b>ΔΗΜΟΣ ΑΧΑΡΝΩΝ</b>					
ΥΕ ΒΟΗΘΗΤΙΚΟ ΦΥΛΑΚΤΙΚΟ ΠΡΟΣΩΠΙΚΟ	23	ΔΕ ΧΕΙΡΙΣΤΩΝ ΜΗΧΑΝΗΜΑΤΩΝ	4	ΔΕ ΕΛΑΙΟΧΡΩΜΑΤΙΣΤΩΝ	7	ΔΕ ΜΑΓΕΙΡΩΝ	1
ΥΕ ΒΟΗΘΗΤΙΚΩΝ ΕΡΓΑΣΙΩΝ ΚΑΒΑΡΙΟΤΗΤΑΣ	78	ΤΕ ΧΕΙΡΙΣΤΩΝ ΜΗΧΑΝΗΜΑΤΩΝ ΜΙΚΡΟΥ ΓΕΡΑΝΟΦΟΡΟΥ	2	ΔΕ ΕΚΠΑΙΔΕΥΤΩΝ ΣΧΥΛΩΝ	1	ΔΕ ΟΔΗΓΩΝ Γ ή Δ' ΚΑΤΗΓΟΡΙΑΣ	5
ΥΕ ΒΟΗΘΩΝ ΕΛΑΙΟΧΡΩΜΑΤΙΣΤΩΝ	2	ΥΕ ΒΟΗΘΗΤΙΚΩΝ ΧΕΙΡΩΝΑΚΤΙΚΩΝ ΕΡΓΑΣΙΩΝ	13	ΠΕ ΔΙΟΙΚΗΤΙΚΟΥ-ΟΙΚΟΝΟΜΙΚΟΥ	2	ΔΕ ΟΔΗΓΩΝ Γ' ΚΑΤΗΓΟΡΙΑΣ	3
ΥΕ ΒΟΗΘΩΝ ΒΡΕΦΟΝΗΠΙΟΚΟΜΩΝ	3	ΠΕ ΑΓΡΟΝΟΜΩΝ ΤΟΠΟΓΡΑΦΩΝ	1	ΔΕ ΔΙΟΙΚΗΤΙΚΟΥ ΛΟΓΙΣΤΙΚΟΥ	9	ΤΕ ΜΑΙΕΥΤΙΚΗΣ	1
ΥΕ ΒΟΗΘΩΝ ΑΣΦΑΛΤΟΣΤΡΩΣΕΩΝ	1	ΤΕ ΤΟΠΟΓΡΑΦΙΑΣ	3	ΔΕ ΔΙΟΙΚΗΤΙΚΟΥ ΛΟΓΙΣΤΙΚΟΥ	1	ΔΕ ΝΑΥΑΓΟΣΩΣΤΩΝ	1
ΥΕ ΒΟΗΘΩΝ ΓΥΦΩΣΑΝΙΔΩΝ	1	ΠΕ ΓΕΩΠΟΝΩΝ	2	ΥΕ ΟΙΚΟΔΟΜΙΚΩΝ ΕΡΓΑΣΙΩΝ	4	ΤΕ ΜΗΧΑΝΙΚΩΝ ΓΕΩΤΕΧΝΟΛΟΓΙΑΣ	1
ΠΕ ΑΡΧΙΤΕΚΤΟΝΩΝ ΜΗΧΑΝΙΚΩΝ	3	ΠΕ ΒΙΒΛΙΟΘΗΚΟΝΟΜΩΝ	1	ΥΕ ΥΔΡΑΥΛΙΚΩΝ ΕΡΓΑΣΙΩΝ	4	ΤΕ ΝΟΣΗΛΕΥΤΩΝ	1
ΥΕ ΕΡΓΑΤΩΝ ΠΡΑΞΙΝΟΥ	12	ΔΕ ΕΚΠΑΙΔΕΥΤΩΝ ΣΧΥΛΩΝ	2	ΥΕ ΒΟΗΘΗΤΙΚΩΝ ΕΡΓΑΣΙΩΝ ΚΑΒΑΡΙΟΤΗΤΑΣ	9	ΤΕ ΤΕΧΝΟΛΟΓΩΝ ΓΕΩΠΟΝΙΑΣ	1
ΤΕ ΕΡΓΟΘΕΡΑΠΕΥΤΩΝ	1	ΠΕ ΔΙΟΙΚΗΣΗΣ ΕΠΙΧΕΙΡΗΣΕΩΝ	2	ΥΕ ΒΟΗΘΩΝ ΕΛΑΙΟΧΡΩΜΑΤΙΣΤΩΝ	1	ΔΕ ΣΙΔΕΡΑΔΩΝ - ΑΛΟΥΜΙΝΑΔΩΝ	1
ΤΕ ΒΡΕΦΟΝΗΠΙΟΚΟΜΩΝ	5	ΠΕ ΔΙΟΙΚΗΣΗΣ ΜΟΝΑΔΩΝ ΤΟΠΙΚΗΣ ΑΥΤΟΔΙΟΙΚΗΣΗΣ	2	ΔΕ ΒΟΗΘΩΝ ΒΡΕΦΟΝΗΠΙΟΚΟΜΩΝ	2	ΠΕ ΦΙΛΟΛΟΓΙΑΣ	1
ΔΕ ΤΕΧΝΙΤΩΝ ΟΙΚΟΔΟΜΙΚΩΝ ΕΡΓΑΣΙΩΝ	1	ΠΕ ΔΙΟΙΚΗΤΙΚΟΥ-ΟΙΚΟΝΟΜΙΚΟΥ	4	ΔΕ ΒΟΗΘΩΝ ΑΣΦΑΛΤΟΣΤΡΩΣΕΩΝ	2	ΤΕ ΦΥΣΙΚΟΘΕΡΑΠΕΥΤΩΝ	1
ΤΕ ΗΛΕΚΤΡΟΛΟΓΩΝ ΜΗΧΑΝΙΚΩΝ	1	ΤΕ ΔΙΟΙΚΗΤΙΚΟΥ-ΟΙΚΟΝΟΜΙΚΟΥ	6	ΥΕ ΒΟΗΘΩΝ ΤΕΧΝΙΤΩΝ ΠΛΑΚΟΣΤΡΩΣΕΩΝ	1	<b>ΔΗΜΟΣ ΔΕΛΤΑ</b>	
ΠΕ ΗΛΕΚΤΡΟΛΟΓΩΝ ΜΗΧΑΝΙΚΩΝ	1	ΔΕ ΔΙΟΙΚΗΤΙΚΟΥ ΛΟΓΙΣΤΙΚΟΥ	21	ΤΕ ΔΟΜΙΚΩΝ ΕΡΓΩΝ	1	ΔΕ ΧΕΙΡΙΣΤΩΝ ΓΕΩΡΓΙΚΟΥ ΕΛΚΥΣΤΗΡΑ	3
ΤΕ ΠΛΗΡΟΦΟΡΙΚΗΣ	1	ΥΕ ΟΙΚΟΔΟΜΙΚΩΝ ΕΡΓΑΣΙΩΝ	9	ΠΕ ΑΡΧΙΤΕΚΤΟΝΩΝ ΜΗΧΑΝΙΚΩΝ	3	ΔΕ ΧΕΙΡΙΣΤΩΝ ΜΗΧΑΝΗΜΑΤΩΝ	4
ΠΕ ΠΟΛΙΤΙΚΩΝ ΜΗΧΑΝΙΚΩΝ	3	ΥΕ ΞΥΛΟΥΡΓΙΚΩΝ ΕΡΓΑΣΙΩΝ	2	ΥΕ ΕΡΓΑΤΩΝ ΠΡΑΞΙΝΟΥ	3	ΔΕ ΧΕΙΡΙΣΤΩΝ ΜΗΧΑΝΗΜΑΤΩΝ ΕΡΓΟΥ JCB	2
ΔΕ ΚΗΠΟΥΡΓΩΝ	4	ΥΕ ΒΟΗΘΗΤΙΚΟ ΥΓΕΙΝΟΜΙΚΟ ΠΡΟΣΩΠΙΚΟ	3	ΤΕ ΒΡΕΦΟΝΗΠΙΟΚΟΜΩΝ	2	ΠΕ ΧΙΜΙΚΩΝ	1
ΔΕ ΚΑΤΗΤΡΩΝ-ΟΔΗΓΩΝ	1	ΥΕ ΒΟΗΘΗΤΙΚΟ ΦΥΛΑΚΤΙΚΟ ΠΡΟΣΩΠΙΚΟ	11	ΔΕ ΤΕΧΝΙΤΩΝ ΟΙΚΟΔΟΜΙΚΩΝ ΕΡΓΑΣΙΩΝ	6	ΥΕ ΒΟΗΘΗΤΙΚΩΝ ΧΕΙΡΩΝΑΚΤΙΚΩΝ ΕΡΓΑΣΙΩΝ	4
ΤΕ ΛΟΓΟΘΕΡΑΠΕΥΤΩΝ	2	ΥΕ ΒΟΗΘΗΤΙΚΩΝ ΕΡΓΑΣΙΩΝ ΚΑΒΑΡΙΟΤΗΤΑΣ	76	ΔΕ ΗΛΕΚΤΡΟΛΟΓΩΝ ΕΣΩΤΕΡΙΚΩΝ ΕΓΚΑΤΑΣΤΑΣΕΩΝ	1	ΥΕ ΒΟΗΘΗΤΙΚΩΝ ΧΕΙΡΩΝΑΚΤΙΚΩΝ ΕΡΓΑΣΙΩΝ	4
ΠΕ/ΤΕ ΚΟΙΝΩΝΙΚΩΝ ΛΕΙΤΟΥΡΓΩΝ	4	ΥΕ ΒΟΗΘΗΤΙΚΩΝ ΕΡΓΑΣΙΩΝ ΚΑΒΑΡΙΟΤΗΤΑΣ	8	ΔΕ ΗΛΕΚΤΡΟΛΟΓΩΝ ΜΗΧΑΝΙΚΩΝ	3	ΠΕ ΑΓΡΟΝΟΜΩΝ ΤΟΠΟΓΡΑΦΩΝ	1
ΠΕ ΚΟΙΝΩΝΙΟΛΟΓΩΝ	1	ΥΕ ΒΟΗΘΗΤΙΚΩΝ ΕΡΓΑΣΙΩΝ ΜΕΤΑΦΟΡΕΣ	9	ΔΕ ΗΛΕΚΤΡΟΤΕΧΝΙΤΕΣ ΟΧΗΜΑΤΩΝ	2	ΠΕ ΓΕΩΠΟΝΩΝ	1
ΔΕ ΜΑΓΕΙΡΩΝ	2	ΥΕ ΒΟΗΘΩΝ ΕΛΑΙΟΧΡΩΜΑΤΙΣΤΩΝ	9	ΔΕ ΗΛΕΚΤΡΟΤΕΧΝΙΤΕΣ ΟΧΗΜΑΤΩΝ	1	ΥΕ ΕΠΙΣΤΑΤΩΝ	3
ΔΕ ΟΔΗΓΩΝ Β' ΚΑΤΗΓΟΡΙΑΣ	3	ΔΕ ΒΟΗΘΩΝ ΒΡΕΦΟΝΗΠΙΟΚΟΜΩΝ	3	ΔΕ ΗΛΕΚΤΡΟΛΟΓΩΝ ΜΗΧΑΝΙΚΩΝ	1	ΤΕ ΒΙΒΛΙΟΘΗΚΟΝΟΜΩΝ	3
ΔΕ ΟΔΗΓΩΝ Γ ή Δ' ΚΑΤΗΓΟΡΙΑΣ	1	ΥΕ ΒΟΗΘΩΣ ΤΕΧΝΙΤΗ ΜΕΤΑΛΛΙΚΩΝ ΚΑΤΑΣΚΕΥΩΝ	3	ΤΕ ΗΛΕΚΤΡΟΤΕΧΝΙΤΕΣ ΟΧΗΜΑΤΩΝ	1	ΔΕ ΕΛΑΙΟΧΡΩΜΑΤΙΣΤΩΝ	2
ΔΕ ΟΔΗΓΩΝ ΜΕ ΑΔΕΙΑ ΟΔΗΓΗΣΗΣ Γ' ΚΑΤΗΓΟΡΙΑΣ	6	ΠΕ ΑΝΘΡΩΠΙΣΤΙΚΩΝ ΣΠΟΥΔΩΝ	2	ΔΕ ΗΛΕΚΤΡΟΤΕΧΝΙΤΕΣ ΟΧΗΜΑΤΩΝ	1	ΠΕ ΑΓΡΟΝΟΜΩΝ ΤΟΠΟΓΡΑΦΩΝ	1
ΔΕ ΝΑΥΑΓΟΣΩΣΤΩΝ	2	ΤΕ ΔΟΜΙΚΩΝ ΕΡΓΩΝ	4	ΔΕ ΗΛΕΚΤΡΟΤΕΧΝΙΤΕΣ ΟΧΗΜΑΤΩΝ	1	ΠΕ ΓΕΩΠΟΝΩΝ	1
ΤΕ ΜΗΧΑΝΙΚΩΝ Η/Υ	1	ΠΕ ΑΡΧΙΤΕΚΤΟΝΩΝ ΜΗΧΑΝΙΚΩΝ	3	ΔΕ ΦΥΛΑΚΕΣ ΣΧΟΛΙΚΩΝ ΜΟΝΑΔΩΝ	9	ΥΕ ΕΠΙΣΤΑΤΩΝ	3
ΠΕ ΜΗΧΑΝΟΛΟΓΩΝ ΜΗΧΑΝΙΚΩΝ	1	ΥΕ ΕΡΓΑΤΕΣ ΥΛΟΤΟΜΙΑΣ	3	ΠΕ ΠΛΗΡΟΦΟΡΙΚΗΣ	1	ΥΕ ΒΙΒΛΙΟΘΗΚΟΝΟΜΩΝ	3
ΤΕ ΜΗΧΑΝΟΛΟΓΩΝ ΜΗΧΑΝΙΚΩΝ	1	ΥΕ ΕΡΓΑΤΩΝ ΠΡΑΞΙΝΟΥ	47	ΤΕ ΠΛΗΡΟΦΟΡΙΚΗΣ	3	ΠΕ ΔΙΟΙΚΗΤΙΚΟΥ - ΟΙΚΟΝΟΜΙΚΟΥ	4
ΠΕ ΝΗΠΙΑΓΩΓΩΝ	1	ΔΕ ΕΡΓΟΔΗΓΩΝ ΔΟΜΙΚΩΝ ΕΡΓΩΝ	2	ΠΕ ΠΟΛΙΤΙΚΩΝ ΜΗΧΑΝΙΚΩΝ	3	ΤΕ ΔΙΟΙΚΗΤΙΚΟΥ - ΟΙΚΟΝΟΜΙΚΟΥ	4
ΤΕ ΝΟΣΗΛΕΥΤΩΝ	8	ΤΕ ΕΡΓΟΘΕΡΑΠΕΥΤΩΝ	1	ΤΕ ΠΟΛΙΤΙΚΩΝ ΜΗΧΑΝΙΚΩΝ	4	ΔΕ ΔΙΟΙΚΗΤΙΚΟΥ ΛΟΓΙΣΤΙΚΟΥ	7
ΔΕ ΤΕΧΝΙΤΕΣ ΗΛΕΚΤΡΟΛΟΓΩΝ	4	ΤΕ ΓΡΑΦΕΤΙΚΗΣ	1	ΤΕ ΟΙΚΟΝΟΜΙΚΟΥ - ΛΟΓΙΣΤΙΚΟΥ	2	ΥΕ ΟΙΚΟΔΟΜΙΚΩΝ ΕΡΓΑΣΙΩΝ	5
ΔΕ ΤΕΧΝΙΤΩΝ ΠΛΑΚΟΣΤΡΩΣΕΩΝ	5	ΔΕ ΒΡΕΦΟΝΗΠΙΟΚΟΜΩΙ ΕΙΔΙΚΗΣ ΑΓΩΓΗΣ	1	ΤΕ ΛΟΓΟΘΕΡΑΠΕΥΤΩΝ	1	ΥΕ ΒΟΗΘΗΤΙΚΩΝ ΕΡΓΑΣΙΩΝ ΚΑΒΑΡΙΟΤΗΤΑΣ	15
ΔΕ ΤΕΧΝΙΤΩΝ - ΞΥΛΟΥΡΓΩΝ	1	ΤΕ ΒΡΕΦΟΝΗΠΙΟΚΟΜΩΝ	9	ΠΕ/ΤΕ ΚΟΙΝΩΝΙΚΩΝ ΛΕΙΤΟΥΡΓΩΝ	3	ΥΕ ΒΟΗΘΩΝ ΜΑΓΕΙΡΩΝ	5
ΔΕ ΤΕΧΝΙΤΩΝ ΥΔΡΑΥΛΙΚΩΝ	3	ΤΕ ΕΡΓΩΝ ΥΠΟΔΟΜΗΣ	9	ΠΕ ΙΣΤΟΡΙΑΣ ΑΡΧΑΙΟΛΟΓΙΑΣ	1	ΠΕ ΑΡΧΙΤΕΚΤΟΝΩΝ ΜΗΧΑΝΙΚΩΝ	1

10. ΑΓΟΡΑ ΕΡΓΑΣΙΑΣ

Μέσο: . . . . . ΕΛΕΥΘΕΡΟΣ ΤΥΠΟΣ

Ημ. Έκδοσης: . . . 21/11/2017 Ημ. Αποδελτίωσης: . . . 21/11/2017

Σελίδα: . . . . . 24



ΕΙΔΙΚΟΤΗΤΑ/ΔΗΜΟΣ	ΒΕΒΕΛΗ						
ΥΕ ΕΡΓΑΤΩΝ ΠΡΑΞΙΝΟΥ	10	ΔΕ ΟΔΗΓΩΝ ΜΕ ΑΔΕΙΑ ΟΔΗΓΗΣΗΣ Γ' ΚΑΤΗΓΟΡΙΑΣ	5	ΠΕ ΠΛΗΡΟΦΟΡΙΚΗΣ	13	ΔΕ ΗΛΕΚΤΡΟΛΟΓΩΝ ΕΣΩΤΕΡΙΚΩΝ ΕΓΚΑΤΑΣΤΑΣΕΩΝ	3
ΔΕ ΕΡΓΟΔΗΓΩΝ ΔΟΜΙΚΩΝ ΕΡΓΩΝ	1	ΔΕ ΟΔΗΓΩΝ ΜΕ ΑΔΕΙΑ ΟΔΗΓΗΣΗΣ Δ' & Ε' ΚΑΤΗΓΟΡΙΑΣ	3	ΤΕ ΠΛΗΡΟΦΟΡΙΚΗΣ	10	ΠΕ ΠΕΡΙΒΑΛΛΟΝΤΟΣ	1
ΥΕ ΒΡΕΦΟΝΗΠΙΟΚΟΜΩΝ	1	ΤΕ ΜΗΧΑΝΙΚΩΝ Η/Υ	2	ΠΕ ΠΟΛΙΤΙΚΩΝ ΜΗΧΑΝΙΚΩΝ	10	ΠΕ ΠΟΛΙΤΙΚΩΝ ΜΗΧΑΝΙΚΩΝ	4
ΔΕ ΤΕΧΝΙΤΩΝ ΟΙΚΟΔΟΜΙΚΩΝ ΕΡΓΑΣΙΩΝ	2	ΠΕ ΜΗΧΑΝΟΛΟΓΩΝ ΜΗΧΑΝΙΚΩΝ	1	ΤΕ ΠΟΛΙΤΙΚΩΝ ΜΗΧΑΝΙΚΩΝ	3	ΠΕ ΘΕΑΤΡΟΛΟΓΩΝ	1
ΔΕ ΗΛΕΚΤΡΟΤΕΧΝΙΤΩΝ	2	ΔΕ ΤΕΧΝΙΤΩΝ - ΞΥΛΟΥΡΓΩΝ	1	ΠΕ ΘΕΑΤΡΟΛΟΓΩΝ	2	ΔΕ ΚΑΒΗΓΗΤΩΝ ΣΚΑΚΙ	1
ΤΕ ΠΛΗΡΟΦΟΡΙΚΗΣ	1	ΔΕ ΤΕΧΝΙΤΩΝ ΥΔΡΑΥΛΙΚΩΝ	4	ΠΕ ΚΑΛΩΝ ΤΕΧΝΩΝ	7	ΔΕ ΚΕΡΑΜΙΚΗΣ	1
ΠΕ ΚΑΛΩΝ ΤΕΧΝΩΝ	1	ΔΕ ΥΔΡΑΥΛΙΚΩΝ	3	ΔΕ ΚΗΠΟΥΡΩΝ	50	ΔΕ ΚΗΠΟΥΡΩΝ	9
ΠΕ/ΤΕ ΚΟΙΝΩΝΙΚΩΝ ΛΕΙΤΟΥΡΓΩΝ	1			ΤΕ ΟΙΚΟΝΟΜΙΚΟΥ - ΛΟΓΙΣΤΙΚΟΥ	1	ΠΕ/ΤΕ ΚΟΙΝΩΝΙΚΩΝ ΛΕΙΤΟΥΡΓΩΝ	6
ΔΕ ΟΔΗΓΩΝ ΜΕ ΑΔΕΙΑ ΟΔΗΓΗΣΗΣ Γ' ΚΑΤΗΓΟΡΙΑΣ	3	<b>ΔΗΜΟΣ ΘΕΣΣΑΛΟΝΙΚΗΣ</b>		ΠΕ ΛΟΓΟΘΕΡΑΠΕΥΤΩΝ	1	ΔΕ ΜΑΓΕΙΡΩΝ	2
ΤΕ ΜΗΧΑΝΟΛΟΓΩΝ ΜΗΧΑΝΙΚΩΝ	1	ΔΕ ΧΕΙΡΙΣΤΩΝ ΜΗΧΑΝΗΜΑΤΩΝ	1	ΤΕ ΛΟΓΟΘΕΡΑΠΕΥΤΩΝ	1	ΔΕ ΟΔΗΓΩΝ Γ' & Δ' ΚΑΤΗΓΟΡΙΑΣ	10
ΔΕ ΜΗΧΑΝΟΤΕΧΝΙΤΕΣ ΟΧΗΜΑΤΩΝ	1	ΔΕ ΧΕΙΡΙΣΤΩΝ ΜΗΧΑΝΗΜΑΤΩΝ ΦΟΡΤΩΤΗ ΒΟΒΣΑΤ	1	ΠΕ ΚΟΙΝΩΝΙΚΩΝ ΕΠΙΣΤΗΜΩΝ	2	ΤΕ ΜΑΙΕΥΤΙΚΗΣ	1
ΔΕ ΤΕΧΝΙΤΕΣ ΗΛΕΚΤΡΟΛΟΓΩΝ	2	ΔΕ ΧΕΙΡΙΣΤΩΝ ΜΗΧΑΝΗΜΑΤΩΝ ΕΡΓΟΥ ΜΕ ΤΣΑΠΑ	4	ΠΕ/ΤΕ ΚΟΙΝΩΝΙΚΩΝ ΛΕΙΤΟΥΡΓΩΝ	14	ΔΕ ΝΟΣΗΛΕΥΤΩΝ	5
ΔΕ ΤΕΧΝΙΤΩΝ ΠΛΑΚΟΣΤΡΩΣΕΩΝ	2	ΔΕ ΧΕΙΡΙΣΤΩΝ ΜΗΧΑΝΗΜΑΤΩΝ ΕΡΓΟΥ JCB	1	ΠΕ/ΤΕ ΚΟΙΝΩΝΙΚΩΝ ΛΕΙΤΟΥΡΓΩΝ	6	ΔΕ ΜΟΥΣΙΚΗΣ	1
ΔΕ ΤΕΧΝΙΤΩΝ ΥΔΡΑΥΛΙΚΩΝ	2	ΔΕ ΧΟΡΩΔΙΑΣΚΑΛΩΝ	1	ΠΕ ΚΟΙΝΩΝΙΟΛΟΓΩΝ	1	ΔΕ ΜΟΥΣΙΚΗΣ - ΕΞΕΙΔΙΚΥΣΗ ΚΙΘΑΡΑ	1
ΤΕ ΤΕΧΝΟΛΟΓΩΝ ΓΕΩΠΟΝΙΑΣ	2	ΠΕ ΑΙΤΑΙΚΗΣ ΦΙΛΟΛΟΓΙΑΣ	2	ΠΕ ΙΣΤΟΡΙΑΣ ΑΡΧΑΙΟΛΟΓΙΑΣ	4	ΠΕ ΜΟΥΣΙΚΩΝ	1
ΔΕ ΥΔΡΑΥΛΙΚΩΝ	3	ΠΕ ΓΑΛΛΙΚΗΣ ΦΙΛΟΛΟΓΙΑΣ	2	ΔΕ ΜΑΓΕΙΡΩΝ	4	ΔΕ ΤΕΧΝΙΤΩΝ - ΞΥΛΟΥΡΓΩΝ	1
ΤΕ ΦΥΣΙΚΟΘΕΡΑΠΕΥΤΩΝ	2	ΥΕ ΒΟΗΘΗΤΙΚΩΝ ΧΕΙΡΩΝΑΚΤΙΚΩΝ ΕΡΓΑΣΙΩΝ	22	ΤΕ ΜΑΙΕΥΤΙΚΗΣ	1	ΤΕ ΤΕΧΝΟΛΟΓΩΝ ΓΕΩΠΟΝΙΑΣ	3
		ΠΕ ΓΕΡΜΑΝΙΚΗΣ ΦΙΛΟΛΟΓΙΑΣ	2	ΔΕ ΜΑΘΗΜΑΤΙΚΩΝ	2	ΔΕ ΥΔΡΑΥΛΙΚΩΝ	3
		ΠΕ ΑΓΡΟΝΟΜΩΝ ΤΟΠΟΓΡΑΦΩΝ	12	ΔΕ ΞΕΝΑΤΩΝ	1	ΔΕ ΣΙΔΕΡΑΔΩΝ - ΑΛΟΥΜΙΝΑΔΩΝ	1
		ΠΕ ΔΑΣΚΑΛΩΝ	11	ΔΕ ΝΑΥΑΓΩΣΙΣΤΩΝ	2	ΠΕ ΨΥΧΟΛΟΓΩΝ	3
		ΤΕ ΔΑΣΟΠΟΝΩΝ	2	ΠΕ ΜΕΤΑΦΡΑΣΤΩΝ - ΔΙΕΡΜΗΝΕΩΝ	2	ΠΕ ΦΥΣΙΚΗΣ ΑΓΩΓΗΣ	1
		ΠΕ ΔΑΣΟΛΟΓΩΝ	2	ΤΕ ΜΗΧ/ΚΩΝ ΓΕΩΤΕΧΝΟΛΟΓΙΑΣ ΚΑΙ ΠΕΡΙΒΑΛΛΟΝΤΟΣ	1	ΤΕ ΦΥΣΙΚΟΘΕΡΑΠΕΥΤΩΝ	3
		ΤΕ ΤΟΠΟΓΡΑΦΙΑΣ	20	ΤΕ ΜΗΧΑΝΙΚΩΝ Η/Υ	1		
		ΠΕ ΓΕΩΠΟΝΙΑΣ	3	ΠΕ ΜΗΧΑΝΙΚΩΝ ΠΑΡΑΓΟΓΗΣ ΚΑΙ ΔΙΟΙΚΗΣΗΣ	2		
		ΠΕ ΓΕΩΛΟΓΩΝ	1	ΠΕ ΜΗΧΑΝΙΚΩΝ ΠΕΡΙΒΑΛΛΟΝΤΟΣ	2		
		ΥΕ ΔΗΜΟΣΙΟΓΡΑΦΩΝ	3	ΠΕ ΜΗΧΑΝΟΛΟΓΩΝ ΜΗΧΑΝΙΚΩΝ	6		
		ΤΕ ΕΠΙΣΚΕΠΤΩΝ ΥΓΕΙΑΣ	2	ΠΕ ΜΗΧΑΝΟΛΟΓΩΝ ΜΗΧΑΝΙΚΩΝ	6		
		ΥΕ ΕΠΙΣΤΑΤΩΝ	5	ΠΕ ΝΗΠΙΑΓΩΓΩΝ	5		
		ΠΕ ΒΙΒΛΙΟΘΗΚΟΝΟΜΙΑΣ ΑΡΧΕΙΟΝΟΜΙΑΣ	2	ΠΕ ΟΙΚΟΝΟΜΙΚΟΥ - ΛΟΓΙΣΤΙΚΟΥ	7		
		ΤΕ ΒΙΒΛΙΟΘΗΚΟΝΟΜΩΝ	22	ΠΕ ΝΟΣΗΛΕΥΤΩΝ	3		
		ΔΕ ΕΛΑΙΟΧΡΩΜΑΤΙΣΤΩΝ	23	ΤΕ ΝΟΣΗΛΕΥΤΩΝ	8		
		ΤΕ ΔΙΑΤΡΟΦΟΛΟΓΩΝ	1	ΠΕ ΜΟΥΣΙΚΩΝ	3		
		ΠΕ ΔΙΟΙΚΗΣΗ ΕΠΙΧΕΙΡΗΣΕΩΝ	1	ΔΕ ΣΧΕΔΙΑΣΤΩΝ ΜΕ ΧΡΗΣΗ Η/Υ	4		
		ΤΕ ΔΙΟΙΚΗΣΗΣ ΣΥΣΤΗΜΑΤΩΝ ΕΦΟΔΙΑΣΜΟΥ	1	ΔΕ ΤΕΧΝΙΤΕΣ ΗΛΕΚΤΡΟΛΟΓΩΝ	1		
		ΠΕ ΔΙΟΙΚΗΤΙΚΟΥ - ΟΙΚΟΝΟΜΙΚΟΥ	42	ΔΕ ΤΕΧΝΙΤΩΝ ΠΛΑΚΟΣΤΡΩΣΕΩΝ	16		
		ΤΕ ΔΙΟΙΚΗΤΙΚΟΥ - ΟΙΚΟΝΟΜΙΚΟΥ	15	ΔΕ ΤΕΧΝΙΤΩΝ - ΞΥΛΟΥΡΓΩΝ	4		
		ΔΕ ΔΙΟΙΚΗΤΙΚΟΥ ΛΟΓΙΣΤΙΚΟΥ	62	ΔΕ ΤΕΧΝΙΤΩΝ ΥΔΡΑΥΛΙΚΩΝ	14		
		ΔΕ ΖΩΓΡΑΦΙΚΗΣ	3	ΤΕ ΤΕΧΝΟΛΟΓΩΝ ΓΕΩΠΟΝΙΑΣ	4		
		ΤΕ ΖΩΙΚΗΣ ΠΑΡΑΓΩΓΗΣ	1	ΤΕ ΤΕΧΝΟΛΟΓΩΝ ΤΡΟΦΙΜΩΝ	1		
		ΥΕ ΟΙΚΟΔΟΜΙΚΩΝ ΕΡΓΑΣΙΩΝ	29	ΔΕ ΥΔΡΑΥΛΙΚΩΝ	3		
		ΥΕ ΞΥΛΟΥΡΓΙΚΩΝ ΕΡΓΑΣΙΩΝ	4	ΔΕ ΣΙΔΕΡΑΔΩΝ - ΑΛΟΥΜΙΝΑΔΩΝ	5		
		ΥΕ ΥΔΡΑΥΛΙΚΩΝ ΕΡΓΑΣΙΩΝ	1	ΠΕ ΦΙΛΟΛΟΓΙΑΣ	4		
		ΥΕ ΣΙΔΗΡΟΥΡΓΙΚΩΝ ΕΡΓΑΣΙΩΝ	2	ΠΕ ΨΥΧΟΛΟΓΩΝ	8		
		ΥΕ ΒΟΗΘΗΤΙΚΟ ΥΠΕΙΝΟΜΑΤΩΝ ΠΡΟΣΩΠΙΚΟ	6	ΔΕ ΨΥΚΤΙΚΩΝ	3		
		ΥΕ ΒΟΗΘΗΤΙΚΟ ΦΥΛΑΚΤΙΚΟ ΠΡΟΣΩΠΙΚΟ	98	ΠΕ ΦΥΣΙΚΗΣ ΑΓΩΓΗΣ	10		
		ΥΕ ΒΟΗΘΗΤΙΚΩΝ ΕΡΓΑΣΙΩΝ ΚΑΒΑΡΙΟΤΗΤΑΣ	66	ΤΕ ΦΥΣΙΚΟΘΕΡΑΠΕΥΤΩΝ	9		
		ΥΕ ΒΟΗΘΗΤΙΚΩΝ ΕΡΓΑΣΙΩΝ ΜΕΤΑΦΟΡΕΣ	11	ΔΕ ΦΩΤΟΓΡΑΦΩΝ	1		
		ΔΕ ΒΟΗΘΩΝ ΒΙΒΛΙΟΘΗΚΗΣ	1				
		ΥΕ ΒΟΗΘΩΝ ΕΛΑΙΟΧΡΩΜΑΤΙΣΤΩΝ	26	<b>ΔΗΜΟΣ ΙΛΙΟΥ (ΝΕΩΝ ΛΙΟΣΙΩΝ)</b>			
		ΔΕ ΒΟΗΘΩΝ ΒΡΕΦΟΝΗΠΙΟΚΟΜΩΝ	12	ΔΕ ΑΓΙΟΓΡΑΦΙΑΣ	1		
		ΥΕ ΒΟΗΘΩΝ ΑΣΦΑΛΤΟΣΤΡΩΣΕΩΝ	3	ΥΕ ΒΟΗΘΗΤΙΚΩΝ ΧΕΙΡΩΝΑΚΤΙΚΩΝ ΕΡΓΑΣΙΩΝ	2		
		ΥΕ ΒΟΗΘΩΝ ΓΥΦΟΣΑΝΙΔΩΝ	1	ΠΕ ΑΓΡΟΝΟΜΩΝ ΤΟΠΟΓΡΑΦΩΝ	26		
		ΥΕ ΒΟΗΘΩΝ ΗΛΕΚΤΡΟΛΟΓΩΝ	3	ΠΕ ΔΑΣΚΑΛΩΝ ΕΙΔΙΚΗΣ ΑΓΩΓΗΣ	2		
		ΥΕ ΒΟΗΘΩΝ ΗΛΕΚΤΡΟΥΥΚΟΛΛΗΤΩΝ	6	ΠΕ ΓΕΩΠΟΝΩΝ	1		
		ΥΕ ΒΟΗΘΩΝ ΚΑΛΟΥΠΑΤΖΗΔΩΝ	1	ΔΕ ΔΗΜΟΣΙΟΓΡΑΦΩΝ	1		
		ΥΕ ΒΟΗΘΩΝ ΜΑΓΕΙΡΩΝ	1	ΤΕ ΒΙΒΛΙΟΘΗΚΟΝΟΜΩΝ	2		
		ΥΕ ΒΟΗΘΩΝ ΜΠΕΤΑΤΖΗΔΩΝ	9	ΔΕ ΕΛΑΙΟΧΡΩΜΑΤΙΣΤΩΝ	3		
		ΥΕ ΒΟΗΘΩΣ ΤΕΧΝΙΤΗ ΜΕΤΑΛΛΙΚΩΝ ΚΑΤΑΣΚΕΥΩΝ	3	ΠΕ ΔΙΑΤΡΟΦΟΛΟΓΩΝ	1		
		ΥΕ ΒΟΗΘΩΝ ΤΕΧΝΙΤΩΝ ΠΛΑΚΟΣΤΡΩΣΕΩΝ	20	ΤΕ ΔΙΑΤΡΟΦΟΛΟΓΩΝ	1		
		ΥΕ ΒΟΗΘΩΝ ΣΟΒΑΤΖΗΔΩΝ	4	ΠΕ ΔΙΟΙΚΗΤΙΚΟΥ - ΟΙΚΟΝΟΜΙΚΟΥ	7		
		ΤΕ ΔΟΜΙΚΩΝ ΕΡΓΩΝ	9	ΔΕ ΔΙΟΙΚΗΤΙΚΟΥ - ΟΙΚΟΝΟΜΙΚΟΥ	10		
		ΠΕ ΑΡΧΙΤΕΚΤΟΝΩΝ ΜΗΧΑΝΙΚΩΝ	11	ΔΕ ΔΙΟΙΚΗΤΙΚΟΥ ΛΟΓΙΣΤΙΚΟΥ	9		
		ΥΕ ΕΡΓΑΤΩΝ ΠΡΑΞΙΝΟΥ	18	ΔΕ ΖΩΓΡΑΦΙΚΗΣ	1		
		ΔΕ ΕΡΓΟΔΗΓΩΝ ΔΟΜΙΚΩΝ ΕΡΓΩΝ	28	ΥΕ ΟΙΚΟΔΟΜΙΚΩΝ ΕΡΓΑΣΙΩΝ	13		
		ΤΕ ΕΡΓΟΘΕΡΑΠΕΥΤΩΝ	1	ΥΕ ΞΥΛΟΥΡΓΙΚΩΝ ΕΡΓΑΣΙΩΝ	2		
		ΔΕ ΓΡΑΦΙΣΤΙΚΗΣ	2	ΥΕ ΣΙΔΗΡΟΥΡΓΙΚΩΝ ΕΡΓΑΣΙΩΝ	2		
		ΤΕ ΓΡΑΦΙΣΤΙΚΗΣ	2	ΥΕ ΒΟΗΘΗΤΙΚΟ ΦΥΛΑΚΤΙΚΟ ΠΡΟΣΩΠΙΚΟ	4		
		ΤΕ ΒΡΕΦΟΝΗΠΙΟΚΟΜΩΝ	17	ΥΕ ΒΟΗΘΗΤΙΚΩΝ ΕΡΓΑΣΙΩΝ ΚΑΒΑΡΙΟΤΗΤΑΣ	49		
		ΤΕ ΕΡΓΩΝ ΥΠΟΔΟΜΗΣ	3	ΥΕ ΒΟΗΘΗΤΙΚΩΝ ΕΡΓΑΣΙΩΝ ΜΕΤΑΦΟΡΕΣ	12		
		ΔΕ ΤΕΧΝΙΤΩΝ ΟΙΚΟΔΟΜΙΚΩΝ ΕΡΓΑΣΙΩΝ	15	ΥΕ ΒΟΗΘΩΝ ΕΛΑΙΟΧΡΩΜΑΤΙΣΤΩΝ	13		
		ΔΕ ΗΧΟΛΗΠΤΩΝ	2	ΔΕ ΒΟΗΘΩΝ ΒΡΕΦΟΝΗΠΙΟΚΟΜΩΝ	8		
		ΤΕ ΗΧΟΛΗΠΤΩΝ	1	ΥΕ ΒΟΗΘΩΝ ΜΑΓΕΙΡΩΝ	3		
		ΔΕ ΗΛΕΚΤΡΟΛΟΓΩΝ ΕΣΩΤΕΡΙΚΩΝ ΕΓΚΑΤΑΣΤΑΣΕΩΝ	6	ΠΕ ΑΡΧΑΙΟΛΟΓΙΑΣ	2		
		ΤΕ ΗΛΕΚΤΡΟΛΟΓΩΝ ΜΗΧΑΝΙΚΩΝ	5	ΠΕ ΑΡΧΙΤΕΚΤΟΝΩΝ ΜΗΧΑΝΙΚΩΝ	1		
		ΠΕ ΗΛΕΚΤΡΟΛΟΓΩΝ ΜΗΧΑΝΙΚΩΝ	5	ΥΕ ΕΡΓΑΤΩΝ ΠΡΑΞΙΝΟΥ	12		
		ΔΕ ΦΥΛΑΚΕΣ ΣΧΟΛΙΚΩΝ ΜΟΝΑΔΩΝ	102	ΔΕ ΕΡΓΟΔΗΓΩΝ ΔΟΜΙΚΩΝ ΕΡΓΩΝ	1		
		ΠΕ ΠΕΡΙΒΑΛΛΟΝΤΟΣ	1	ΤΕ ΕΡΓΟΘΕΡΑΠΕΥΤΩΝ	1		
		ΔΕ ΠΛΗΡΟΦΟΡΙΚΗΣ	4	ΤΕ ΒΡΕΦΟΝΗΠΙΟΚΟΜΩΝ	10		
						ΔΕ ΗΛΕΚΤΡΟΛΟΓΩΝ ΕΣΩΤΕΡΙΚΩΝ ΕΓΚΑΤΑΣΤΑΣΕΩΝ	3
						ΠΕ ΠΟΛΙΤΙΚΩΝ ΜΗΧΑΝΙΚΩΝ	4
						ΠΕ ΘΕΑΤΡΟΛΟΓΩΝ	1
						ΔΕ ΚΑΒΗΓΗΤΩΝ ΣΚΑΚΙ	1
						ΔΕ ΚΕΡΑΜΙΚΗΣ	1
						ΔΕ ΚΗΠΟΥΡΩΝ	9
						ΠΕ/ΤΕ ΚΟΙΝΩΝΙΚΩΝ ΛΕΙΤΟΥΡΓΩΝ	6
						ΔΕ ΜΑΓΕΙΡΩΝ	2
						ΔΕ ΟΔΗΓΩΝ Γ' & Δ' ΚΑΤΗΓΟΡΙΑΣ	10
						ΤΕ ΜΑΙΕΥΤΙΚΗΣ	1
						ΔΕ ΝΟΣΗΛΕΥΤΩΝ	5
						ΔΕ ΜΟΥΣΙΚΗΣ	1
						ΔΕ ΜΟΥΣΙΚΗΣ - ΕΞΕΙΔΙΚΥΣΗ ΚΙΘΑΡΑ	1
						ΠΕ ΜΟΥΣΙΚΩΝ	1
						ΔΕ ΤΕΧΝΙΤΩΝ - ΞΥΛΟΥΡΓΩΝ	1
						ΤΕ ΤΕΧΝΟΛΟΓΩΝ ΓΕΩΠΟΝΙΑΣ	3
						ΔΕ ΥΔΡΑΥΛΙΚΩΝ	3
						ΔΕ ΣΙΔΕΡΑΔΩΝ - ΑΛΟΥΜΙΝΑΔΩΝ	1
						ΠΕ ΨΥΧΟΛΟΓΩΝ	3
						ΠΕ ΦΥΣΙΚΗΣ ΑΓΩΓΗΣ	1
						ΤΕ ΦΥΣΙΚΟΘΕΡΑΠΕΥΤΩΝ	3
						<b>ΔΗΜΟΣ ΚΑΡΔΙΤΣΑΣ</b>	
						ΔΕ ΧΕΙΡΙΣΤΩΝ ΓΕΩΡΓΙΚΟΥ ΕΛΚΥΣΤΗΡΑ	2
						ΔΕ ΧΕΙΡΙΣΤΩΝ ΜΗΧΑΝΗΜΑΤΩΝ	1
						ΔΕ ΧΕΙΡΙΣΤΩΝ ΜΗΧΑΝΗΜΑΤΩΝ ΦΟΡΤΩΤΗ ΒΟΒΣΑΤ	1
						ΔΕ ΧΕΙΡΙΣΤΩΝ ΜΗΧΑΝΗΜΑΤΩΝ ΕΡΓΟΥ JCB	1
						ΠΕ ΑΙΤΑΙΚΗΣ ΦΙΛΟΛΟΓΙΑΣ	2
						ΠΕ ΑΓΡΟΝΟΜΩΝ ΤΟΠΟΓΡΑΦΩΝ	4
						ΠΕ ΔΑΣΚΑΛΩΝ	3
						ΤΕ ΔΑΣΟΠΟΝΩΝ	1
						ΠΕ ΔΑΣΟΛΟΓΩΝ	2
						ΤΕ ΤΟΠΟΓΡΑΦΙΑΣ	2
						ΠΕ ΓΕΩΠΟΝΩΝ	3
						ΠΕ ΒΙΒΛΙΟΘΗΚΟΝΟΜΙΑΣ ΑΡΧΕΙΟΝΟΜΙΑΣ	2
						ΤΕ ΒΙΒΛΙΟΘΗΚΟΝΟΜΩΝ	1
						ΠΕ ΔΙΟΙΚΗΤΙΚΟΥ - ΟΙΚΟΝΟΜΙΚΟΥ	9
						ΤΕ ΔΙΟΙΚΗΤΙΚΟΥ - ΟΙΚΟΝΟΜΙΚΟΥ	5
						ΔΕ ΔΙΟΙΚΗΤΙΚΟΥ ΛΟΓΙΣΤΙΚΟΥ	4
						ΤΕ ΖΩΙΚΗΣ ΠΑΡΑΓΩΓΗΣ	2
						ΥΕ ΟΙΚΟΔΟΜΙΚΩΝ ΕΡΓΑΣΙΩΝ	13
						ΥΕ ΞΥΛΟΥΡΓΙΚΩΝ ΕΡΓΑΣΙΩΝ	4
						ΥΕ ΥΔΡΑΥΛΙΚΩΝ ΕΡΓΑΣΙΩΝ	7
						ΥΕ ΒΟΗΘΗΤΙΚΩΝ ΕΡΓΑΣΙΩΝ ΚΑΒΑΡΙΟΤΗΤΑΣ	43
						ΥΕ ΒΟΗΘΩΝ ΕΛΑΙΟΧΡΩΜΑΤΙΣΤΩΝ	9
						ΔΕ ΒΟΗΘΩΝ ΒΡΕΦΟΝΗΠΙΟΚΟΜΩΝ	5
						ΥΕ ΒΟΗΘΩΝ ΜΑΓΕΙΡΩΝ	3
						ΥΕ ΒΟΗΘΩΝ ΤΕΧΝΙΤΩΝ ΠΛΑΚΟΣΤΡΩΣΕΩΝ	16
						ΥΕ ΒΟΗΘΩΝ ΣΟΒΑΤΖΗΔΩΝ	4
						ΤΕ ΔΟΜΙΚΩΝ ΕΡΓΩΝ	1
						ΠΕ ΑΡΧΙΤΕΚΤΟΝΩΝ ΜΗΧΑΝΙΚΩΝ	2
						ΥΕ ΕΡΓΑΤΩΝ ΠΡΑΞΙΝΟΥ	26
						ΤΕ ΓΡΑΦΙΣΤΙΚΗΣ	1
						ΤΕ ΒΡΕΦΟΝΗΠΙΟΚΟΜΩΝ	5
						ΔΕ ΗΛΕΚΤΡΟΛΟΓΩΝ ΕΣΩΤΕΡΙΚΩΝ ΕΓΚΑΤΑΣΤΑΣΕΩΝ	4
						ΤΕ ΗΛΕΚΤΡΟΛΟΓΩΝ ΜΗΧΑΝΙΚΩΝ	1
						ΠΕ ΗΛΕΚΤΡΟΛΟΓΩΝ ΜΗΧΑΝΙΚΩΝ	1
						ΔΕ ΦΥΛΑΚΕΣ ΣΧΟΛΙΚΩΝ ΜΟΝΑΔΩΝ	3
						ΠΕ ΠΛΗΡΟΦΟΡΙΚΗΣ	1
						ΠΕ ΠΟΛΙΤΙΚΩΝ ΜΗΧΑΝΙΚΩΝ	2
						ΤΕ Ο	





10. ΑΓΟΡΑ ΕΡΓΑΣΙΑΣ

Μέσο: . . . . . ΕΛΕΥΘΕΡΟΣ ΤΥΠΟΣ

Ημ. Έκδοσης: . . . 21/11/2017 Ημ. Αποδελτίωσης: . . . 21/11/2017

Σελίδα: . . . . . 26



ΕΙΔΙΚΟΤΗΤΑ/ΔΗΜΟΣ	ΣΥΝΟΛΟ	ΠΕ	ΔΕ	ΠΕ	ΔΕ	ΠΕ	ΔΕ	ΠΕ	ΔΕ				
ΠΕ ΦΥΣΙΚΗΣ ΑΓΩΓΗΣ	1	ΠΕ ΔΙΟΙΚΗΤΙΚΟΥ - ΟΙΚΟΝΟΜΙΚΟΥ	2	ΠΕ ΛΟΓΟΘΕΡΑΠΕΥΤΩΝ	1	ΔΕ ΓΕΝΙΚΩΝ ΚΑΘΗΚΟΝΤΩΝ	2	ΔΕ ΓΕΝΙΚΩΝ ΚΑΘΗΚΟΝΤΩΝ	2				
ΠΕ ΝΑΥΑΓΟΣΩΣΤΗΣ ΠΙΣΙΝΑΣ	2	ΔΕ ΔΙΟΙΚΗΤΙΚΟΥ ΛΟΓΙΣΤΙΚΟΥ	1	ΤΕ ΛΟΓΟΘΕΡΑΠΕΥΤΩΝ	3	ΠΕ ΑΓΡΟΝΟΜΩΝ ΤΟΠΟΓΡΑΦΩΝ	12	ΠΕ ΑΓΡΟΝΟΜΩΝ ΤΟΠΟΓΡΑΦΩΝ	12				
ΔΕ ΦΩΤΟΓΡΑΦΩΝ	1	ΥΕ ΟΙΚΟΔΟΜΙΚΩΝ ΕΡΓΑΣΙΩΝ	1	ΠΕ/ΤΕ ΚΟΙΝΩΝΙΚΩΝ ΛΕΙΤΟΥΡΓΩΝ	1	ΤΕ ΔΑΣΟΠΟΝΩΝ	2	ΠΕ ΔΑΣΟΠΟΝΩΝ	2				
<b>ΔΗΜΟΣ ΜΕΓΑΡΕΩΝ</b>													
ΠΕ ΔΑΣΚΑΛΩΝ	1	ΥΕ ΣΙΔΗΡΟΥΡΓΙΚΩΝ ΕΡΓΑΣΙΩΝ	2	ΠΕ/ΤΕ ΚΟΙΝΩΝΙΚΩΝ ΛΕΙΤΟΥΡΓΩΝ	1	ΠΕ ΔΑΣΟΛΟΓΩΝ	3	ΠΕ ΔΑΣΟΛΟΓΩΝ	3				
ΠΕ ΔΑΣΚΑΛΩΝ ΕΙΔΙΚΗΣ ΑΓΩΓΗΣ	1	ΥΕ ΒΟΗΘΗΤΙΚΟ ΦΥΛΑΚΤΙΚΟ ΠΡΟΣΩΠΙΚΟ	3	ΔΕ ΟΔΗΓΩΝ Β' ΚΑΤΗΓΟΡΙΑΣ	4	ΤΕ ΤΟΠΟΓΡΑΦΙΑΣ	5	ΤΕ ΤΟΠΟΓΡΑΦΙΑΣ	5				
ΤΕ ΤΟΠΟΓΡΑΦΙΑΣ	1	ΥΕ ΒΟΗΘΗΤΙΚΩΝ ΕΡΓΑΣΙΩΝ ΚΑΒΑΡΙΟΤΗΤΑΣ	1	ΔΕ ΟΔΗΓΩΝ Γ' & Ε' ΚΑΤΗΓΟΡΙΑΣ	3	ΠΕ ΓΕΩΛΟΓΩΝ	1	ΠΕ ΓΕΩΛΟΓΩΝ	1				
ΠΕ ΓΕΩΠΟΝΩΝ	1	ΥΕ ΒΟΗΘΩΙ ΧΩΜΑΤΟΥΡΓΩΝ	1	ΔΕ ΟΔΗΓΩΝ ΜΕ ΑΔΕΙΑ ΟΔΗΓΗΣΗΣ Γ' ΚΑΤΗΓΟΡΙΑΣ	6	ΔΕ ΔΗΜΟΣΙΟΓΡΑΦΩΝ	4	ΔΕ ΔΗΜΟΣΙΟΓΡΑΦΩΝ	4				
ΔΕ ΕΛΛΗΧΡΟΜΑΤΙΣΤΩΝ	8	ΥΕ ΒΟΗΘΩΝ ΒΡΕΦΟΝΗΠΙΟΚΟΜΩΝ	1	ΔΕ ΟΔΗΓΩΝ Γ' & Ε' ΚΑΤΗΓΟΡΙΑΣ	3	ΠΕ ΒΙΒΛΙΟΘΗΚΟΝΟΜΙΑΣ ΑΡΧΕΙΟΝΟΜΙΑΣ	9	ΠΕ ΒΙΒΛΙΟΘΗΚΟΝΟΜΙΑΣ ΑΡΧΕΙΟΝΟΜΙΑΣ	9				
ΠΕ ΔΙΟΙΚΗΤΙΚΟΥ - ΟΙΚΟΝΟΜΙΚΟΥ	3	ΥΕ ΒΟΗΘΩΝ ΚΑΛΟΥΠΙΑΤΖΗΔΩΝ	1	ΔΕ ΟΔΗΓΩΝ Γ' ΚΑΤΗΓΟΡΙΑΣ	1	ΠΕ ΔΙΟΙΚΗΤΙΚΟΥ - ΟΙΚΟΝΟΜΙΚΟΥ	12	ΠΕ ΔΙΟΙΚΗΤΙΚΟΥ - ΟΙΚΟΝΟΜΙΚΟΥ	12				
ΔΕ ΔΙΟΙΚΗΤΙΚΟΥ ΛΟΓΙΣΤΙΚΟΥ	1	ΥΕ ΒΟΗΘΩΝ ΜΠΕΛΑΤΙΖΗΔΩΝ	1	ΔΕ ΟΔΗΓΩΝ Γ' ΚΑΤΗΓΟΡΙΑΣ	1	ΥΕ ΒΟΗΘΗΤΙΚΟ ΛΟΓΙΣΤΙΚΟΥ	19	ΥΕ ΒΟΗΘΗΤΙΚΟ ΛΟΓΙΣΤΙΚΟΥ	19				
ΥΕ ΥΔΡΑΥΛΙΚΩΝ ΕΡΓΑΣΙΩΝ	4	ΥΕ ΒΟΗΘΩΝ ΤΕΧΝΙΤΩΝ ΠΛΑΚΟΣΤΡΩΣΕΩΝ	3	ΠΕ ΜΟΥΣΕΙΟΛΟΓΩΝ	1	ΥΕ ΟΙΚΟΔΟΜΙΚΩΝ ΕΡΓΑΣΙΩΝ	6	ΥΕ ΟΙΚΟΔΟΜΙΚΩΝ ΕΡΓΑΣΙΩΝ	6				
ΥΕ ΒΟΗΘΗΤΙΚΟ ΦΥΛΑΚΤΙΚΟ ΠΡΟΣΩΠΙΚΟ	4	ΤΕ ΓΡΑΦΙΣΤΙΚΗΣ	2	ΔΕ ΜΟΥΣΙΚΗΣ	1	ΥΕ ΒΟΗΘΗΤΙΚΟ ΥΠΕΡΟΝΟΜΙΚΟ ΠΡΟΣΩΠΙΚΟ	11	ΥΕ ΒΟΗΘΗΤΙΚΟ ΥΠΕΡΟΝΟΜΙΚΟ ΠΡΟΣΩΠΙΚΟ	11				
ΥΕ ΒΟΗΘΗΤΙΚΩΝ ΕΡΓΑΣΙΩΝ ΚΑΒΑΡΙΟΤΗΤΑΣ	10	ΤΕ ΒΡΕΦΟΝΗΠΙΟΚΟΜΩΝ	2	ΤΕ ΜΟΥΣΙΚΗΣ ΠΑΡΑΔΟΣΙΑΚΩΝ ΟΡΓΑΝΩΝ	1	ΥΕ ΒΟΗΘΗΤΙΚΟ ΦΥΛΑΚΤΙΚΟ ΠΡΟΣΩΠΙΚΟ	12	ΥΕ ΒΟΗΘΗΤΙΚΟ ΦΥΛΑΚΤΙΚΟ ΠΡΟΣΩΠΙΚΟ	12				
ΔΕ ΒΟΗΘΩΝ ΒΡΕΦΟΝΗΠΙΟΚΟΜΩΝ	2	ΤΕ ΕΡΓΩΝ ΥΠΟΔΟΜΗΣ	2	ΔΕ ΤΕΧΝΙΤΕΣ ΗΛΕΚΤΡΟΛΟΓΩΝ	5	ΥΕ ΒΟΗΘΗΤΙΚΩΝ ΕΡΓΑΣΙΩΝ ΚΑΒΑΡΙΟΤΗΤΑΣ	10	ΥΕ ΒΟΗΘΗΤΙΚΩΝ ΕΡΓΑΣΙΩΝ ΚΑΒΑΡΙΟΤΗΤΑΣ	10				
ΤΕ ΔΟΜΙΚΩΝ ΕΡΓΩΝ	1	ΔΕ ΤΕΧΝΙΤΩΝ ΟΙΚΟΔΟΜΙΚΩΝ ΕΡΓΑΣΙΩΝ	3	ΔΕ ΤΕΧΝΙΤΩΝ ΠΛΑΚΟΣΤΡΩΣΕΩΝ	2	ΥΕ ΒΟΗΘΩΝ ΕΛΛΗΧΡΟΜΑΤΙΣΤΩΝ	8	ΥΕ ΒΟΗΘΩΝ ΕΛΛΗΧΡΟΜΑΤΙΣΤΩΝ	8				
ΠΕ ΑΡΧΑΙΟΛΟΓΙΑΣ	1	ΤΕ ΗΛΕΚΤΡΟΛΟΓΩΝ ΜΗΧΑΝΙΚΩΝ	1	ΔΕ ΤΕΧΝΙΤΩΝ - ΞΥΛΟΥΡΓΩΝ	1	ΔΕ ΒΟΗΘΩΝ ΒΡΕΦΟΝΗΠΙΟΚΟΜΩΝ	10	ΔΕ ΒΟΗΘΩΝ ΒΡΕΦΟΝΗΠΙΟΚΟΜΩΝ	10				
ΥΕ ΕΡΓΑΤΩΝ ΠΡΑΣΙΝΟΥ	4	ΔΕ ΗΛΕΚΤΡΟΤΕΧΝΙΤΩΝ	5	ΤΕ ΤΕΧΝΟΛΟΓΩΝ ΓΕΩΠΟΝΙΑΣ	3	ΠΕ ΑΡΧΑΙΟΛΟΓΙΑΣ	2	ΠΕ ΑΡΧΑΙΟΛΟΓΙΑΣ	2				
ΤΕ ΒΡΕΦΟΝΗΠΙΟΚΟΜΩΝ	3	ΤΕ ΠΛΗΡΟΦΟΡΙΚΗΣ	2	ΔΕ ΥΔΡΑΥΛΙΚΩΝ	7	ΥΕ ΑΡΧΙΤΕΚΤΟΝΩΝ ΜΗΧΑΝΙΚΩΝ	4	ΥΕ ΑΡΧΙΤΕΚΤΟΝΩΝ ΜΗΧΑΝΙΚΩΝ	4				
ΔΕ ΤΕΧΝΙΤΩΝ ΟΙΚΟΔΟΜΙΚΩΝ ΕΡΓΑΣΙΩΝ	30	ΠΕ/ΤΕ ΚΟΙΝΩΝΙΚΩΝ ΛΕΙΤΟΥΡΓΩΝ	1	ΔΕ ΦΑΡΜΑΚΟΠΟΙΟΣ	1	ΥΕ ΕΡΓΑΤΩΝ ΠΡΑΣΙΝΟΥ	2	ΥΕ ΕΡΓΑΤΩΝ ΠΡΑΣΙΝΟΥ	2				
ΔΕ ΗΛΕΚΤΡΟΤΕΧΝΙΤΩΝ	1	ΔΕ ΜΑΓΕΙΡΩΝ	2	ΔΕ ΣΙΔΕΡΑΔΩΝ - ΑΛΟΥΜΙΝΑΔΩΝ	1	ΤΕ ΒΡΕΦΟΝΗΠΙΟΚΟΜΩΝ	5	ΤΕ ΒΡΕΦΟΝΗΠΙΟΚΟΜΩΝ	5				
ΠΕ ΠΟΛΙΤΙΚΩΝ ΜΗΧΑΝΙΚΩΝ	1	ΔΕ ΟΔΗΓΩΝ Γ' ΚΑΤΗΓΟΡΙΑΣ	3	ΠΕ ΦΙΛΟΛΟΓΙΑΣ	1	ΔΕ ΤΕΧΝΙΤΩΝ ΟΙΚΟΔΟΜΙΚΩΝ ΕΡΓΑΣΙΩΝ	4	ΔΕ ΤΕΧΝΙΤΩΝ ΟΙΚΟΔΟΜΙΚΩΝ ΕΡΓΑΣΙΩΝ	4				
ΔΕ ΚΗΠΟΥΡΩΝ	3	ΠΕ ΝΗΠΙΑΓΩΓΩΝ	1	ΠΕ ΨΥΧΟΛΟΓΩΝ	5	ΔΕ ΗΛΕΚΤΡΟΛΟΓΩΝ ΕΣΩΤΕΡΙΚΩΝ ΕΓΚΑΤΑΣΤΑΣΕΩΝ	2	ΔΕ ΗΛΕΚΤΡΟΛΟΓΩΝ ΕΣΩΤΕΡΙΚΩΝ ΕΓΚΑΤΑΣΤΑΣΕΩΝ	2				
ΠΕ/ΤΕ ΚΟΙΝΩΝΙΚΩΝ ΛΕΙΤΟΥΡΓΩΝ	3	ΠΕ ΟΙΚΟΝΟΜΙΚΟΥ - ΛΟΓΙΣΤΙΚΟΥ	1	ΠΕ ΦΥΣΙΚΗΣ ΑΓΩΓΗΣ	2	ΤΕ ΗΛΕΚΤΡΟΛΟΓΩΝ ΜΗΧΑΝΙΚΩΝ	2	ΤΕ ΗΛΕΚΤΡΟΛΟΓΩΝ ΜΗΧΑΝΙΚΩΝ	2				
ΔΕ ΟΔΗΓΩΝ ΜΕ ΑΔΕΙΑ ΟΔΗΓΗΣΗΣ Γ' ΚΑΤΗΓΟΡΙΑΣ	7	ΠΕ ΜΟΥΣΙΚΩΝ	1	ΤΕ ΦΥΣΙΚΟΘΕΡΑΠΕΥΤΩΝ	5	ΔΕ ΚΑΤΗΓΩΝ - ΟΔΗΓΩΝ	2	ΔΕ ΚΑΤΗΓΩΝ - ΟΔΗΓΩΝ	2				
ΔΕ ΜΗΧΑΝΟΤΕΧΝΙΤΕΣ ΟΧΗΜΑΤΩΝ	2	ΔΕ ΤΕΧΝΙΤΩΝ ΠΛΑΚΟΣΤΡΩΣΕΩΝ	1	ΔΕ ΦΩΤΟΓΡΑΦΩΝ	1	ΤΕ ΟΙΚΟΝΟΜΙΚΟΥ - ΛΟΓΙΣΤΙΚΟΥ	3	ΤΕ ΟΙΚΟΝΟΜΙΚΟΥ - ΛΟΓΙΣΤΙΚΟΥ	3				
ΟΙΚΟΝΟΜΙΚΟΥ ΛΟΓΙΣΤΙΚΗΣ ΟΙΚΟΝΟΜΙΚΟΥ ΛΟΓΙΣΤΙΚΟΥ	2	ΔΕ ΤΕΧΝΟΛΟΓΩΝ ΓΕΩΠΟΝΙΑΣ	1	<b>ΔΗΜΟΣ ΝΙΚΑΙΑΣ - ΑΓΙΟΥ Ι. ΡΕΝΤΗ</b>									
ΠΕ	2	ΔΕ ΥΔΡΑΥΛΙΚΩΝ	3	ΤΕ ΕΠΙΣΚΕΠΤΩΝ ΥΓΕΙΑΣ	2	ΠΕ/ΤΕ ΚΟΙΝΩΝΙΚΩΝ ΛΕΙΤΟΥΡΓΩΝ	15	ΠΕ/ΤΕ ΚΟΙΝΩΝΙΚΩΝ ΛΕΙΤΟΥΡΓΩΝ	15				
<b>ΔΗΜΟΣ ΝΕΑΠΟΛΗΣ-ΣΥΚΕΩΝ</b>													
ΔΕ ΣΙΔΕΡΑΔΩΝ - ΑΛΟΥΜΙΝΑΔΩΝ	4	ΔΕ ΧΕΙΡΙΣΤΩΝ ΜΗΧΑΝΗΜΑΤΩΝ	2	ΠΕ ΒΙΒΛΙΟΘΗΚΟΝΟΜΙΑΣ ΑΡΧΕΙΟΝΟΜΙΑΣ	1	ΔΕ ΜΑΓΕΙΡΩΝ	4	ΔΕ ΜΑΓΕΙΡΩΝ	4				
ΔΕ ΤΟΥΡΙΣΤΙΚΟΥ ΤΟΜΕΑ	1	ΔΕ ΧΕΙΡΙΣΤΩΝ ΜΗΧΑΝΗΜΑΤΩΝ ΦΟΡΤΙΩΤΗ ΒΟΒΣΑΤ	1	ΤΕ ΒΙΒΛΙΟΘΗΚΟΝΟΜΩΝ	1	ΔΕ ΟΔΗΓΩΝ Β' ΚΑΤΗΓΟΡΙΑΣ	1	ΔΕ ΟΔΗΓΩΝ Β' ΚΑΤΗΓΟΡΙΑΣ	1				
ΠΕ ΨΥΧΟΛΟΓΩΝ	2	ΔΕ ΧΕΙΡΙΣΤΩΝ ΜΗΧΑΝΗΜΑΤΩΝ ΕΡΓΟΥ JCB	2	ΔΕ ΕΛΛΗΧΡΟΜΑΤΙΣΤΩΝ	6	ΔΕ ΟΔΗΓΩΝ ΜΕ ΑΔΕΙΑ ΟΔΗΓΗΣΗΣ Γ' ΚΑΤΗΓΟΡΙΑΣ	4	ΔΕ ΟΔΗΓΩΝ ΜΕ ΑΔΕΙΑ ΟΔΗΓΗΣΗΣ Γ' ΚΑΤΗΓΟΡΙΑΣ	4				
ΠΕ ΦΥΣΙΚΗΣ ΑΓΩΓΗΣ	1	ΔΕ ΑΓΙΟΓΡΑΦΙΑΣ	1	ΠΕ ΔΙΟΙΚΗΤΙΚΟΥ - ΟΙΚΟΝΟΜΙΚΟΥ	7	ΔΕ ΞΕΝΑΓΩΝ	3	ΔΕ ΞΕΝΑΓΩΝ	3				
ΤΕ ΦΥΣΙΚΟΘΕΡΑΠΕΥΤΩΝ	1	ΥΕ ΒΟΗΘΗΤΙΚΩΝ ΧΕΙΡΟΝΑΚΤΙΚΩΝ ΕΡΓΑΣΙΩΝ	20	ΔΕ ΔΙΟΙΚΗΤΙΚΟΥ ΛΟΓΙΣΤΙΚΟΥ	15	ΠΕ ΜΗΧΑΝΙΚΩΝ ΧΩΡΟΤΑΞΙΑΣ	1	ΠΕ ΜΗΧΑΝΙΚΩΝ ΧΩΡΟΤΑΞΙΑΣ	1				
<b>ΔΗΜΟΣ ΝΑΟΥΣΑΣ</b>													
ΔΕ ΧΕΙΡΙΣΤΩΝ ΜΗΧΑΝΗΜΑΤΩΝ ΕΡΓΟΥ JCB	3	ΠΕ ΑΓΡΟΝΟΜΩΝ ΤΟΠΟΓΡΑΦΩΝ	4	ΥΕ ΟΙΚΟΔΟΜΙΚΩΝ ΕΡΓΑΣΙΩΝ	10	ΠΕ ΜΗΧΑΝΙΚΩΝ Η/Υ	2	ΠΕ ΜΗΧΑΝΙΚΩΝ Η/Υ	2				
ΥΕ ΒΟΗΘΗΤΙΚΩΝ ΧΕΙΡΟΝΑΚΤΙΚΩΝ ΕΡΓΑΣΙΩΝ	4	ΠΕ ΔΑΣΚΑΛΩΝ	1	ΥΕ ΞΥΛΟΥΡΓΙΚΩΝ ΕΡΓΑΣΙΩΝ	7	ΠΕ ΜΗΧΑΝΟΛΟΓΩΝ ΜΗΧΑΝΙΚΩΝ	3	ΠΕ ΜΗΧΑΝΟΛΟΓΩΝ ΜΗΧΑΝΙΚΩΝ	3				
ΠΕ ΑΓΡΟΝΟΜΩΝ ΤΟΠΟΓΡΑΦΩΝ	2	ΠΕ ΔΑΣΚΑΛΩΝ ΕΙΔΙΚΗΣ ΑΓΩΓΗΣ	4	ΥΕ ΥΔΡΑΥΛΙΚΩΝ ΕΡΓΑΣΙΩΝ	11	ΠΕ ΟΙΚΟΝΟΜΙΚΟΥ - ΛΟΓΙΣΤΙΚΟΥ	3	ΠΕ ΟΙΚΟΝΟΜΙΚΟΥ - ΛΟΓΙΣΤΙΚΟΥ	3				
ΤΕ ΤΟΠΟΓΡΑΦΙΑΣ	1	ΠΕ ΔΑΣΟΛΟΓΩΝ	2	ΥΕ ΣΙΔΗΡΟΥΡΓΙΚΩΝ ΕΡΓΑΣΙΩΝ	5	ΤΕ ΝΟΣΗΛΕΥΤΩΝ	3	ΤΕ ΝΟΣΗΛΕΥΤΩΝ	3				
ΤΕ ΒΙΒΛΙΟΘΗΚΟΝΟΜΩΝ	1	ΤΕ ΤΟΠΟΓΡΑΦΙΑΣ	2	ΥΕ ΒΟΗΘΗΤΙΚΟ ΦΥΛΑΚΤΙΚΟ ΠΡΟΣΩΠΙΚΟ	19	ΤΕ ΝΟΣΗΛΕΥΤΩΝ	3	ΤΕ ΝΟΣΗΛΕΥΤΩΝ	3				
ΔΕ ΕΛΛΗΧΡΟΜΑΤΙΣΤΩΝ	2	ΠΕ ΓΕΩΠΟΝΩΝ	1	ΥΕ ΒΟΗΘΗΤΙΚΩΝ ΕΡΓΑΣΙΩΝ ΚΑΒΑΡΙΟΤΗΤΑΣ	125	ΔΕ ΜΟΥΣΙΚΗΣ	1	ΔΕ ΜΟΥΣΙΚΗΣ	1				
ΠΕ ΔΙΟΙΚΗΤΙΚΟΥ - ΟΙΚΟΝΟΜΙΚΟΥ	4	ΔΕ ΔΗΜΟΣΙΟΓΡΑΦΩΝ	2	ΥΕ ΒΟΗΘΩΝ ΕΛΛΗΧΡΟΜΑΤΙΣΤΩΝ	7	ΠΕ ΜΟΥΣΙΚΩΝ	2	ΠΕ ΜΟΥΣΙΚΩΝ	2				
ΤΕ ΔΙΟΙΚΗΤΙΚΟΥ - ΟΙΚΟΝΟΜΙΚΟΥ	1	ΠΕ ΕΠΙΚΟΙΝΩΝΙΑΣ	2	ΔΕ ΒΟΗΘΩΝ ΒΡΕΦΟΝΗΠΙΟΚΟΜΩΝ	30	ΔΕ ΤΕΧΝΙΤΕΣ ΗΛΕΚΤΡΟΛΟΓΩΝ	1	ΔΕ ΤΕΧΝΙΤΕΣ ΗΛΕΚΤΡΟΛΟΓΩΝ	1				
ΔΕ ΔΙΟΙΚΗΤΙΚΟΥ ΛΟΓΙΣΤΙΚΟΥ	3	ΤΕ ΒΙΒΛΙΟΘΗΚΟΝΟΜΩΝ	2	ΥΕ ΒΟΗΘΩΝ ΗΛΕΚΤΡΟΛΟΓΩΝ	3	ΔΕ ΤΕΧΝΙΤΩΝ - ΞΥΛΟΥΡΓΩΝ	1	ΔΕ ΤΕΧΝΙΤΩΝ - ΞΥΛΟΥΡΓΩΝ	1				
ΥΕ ΒΟΗΘΗΤΙΚΩΝ ΕΡΓΑΣΙΩΝ ΚΑΒΑΡΙΟΤΗΤΑΣ	3	ΔΕ ΕΛΛΗΧΡΟΜΑΤΙΣΤΩΝ	7	ΥΕ ΒΟΗΘΩΝ ΜΑΓΕΙΡΩΝ	4	ΤΕ ΤΟΥΡΙΣΤΙΚΩΝ ΕΠΙΓΕΛΜΑΤΩΝ	3	ΤΕ ΤΟΥΡΙΣΤΙΚΩΝ ΕΠΙΓΕΛΜΑΤΩΝ	3				
ΔΕ ΒΟΗΘΩΝ ΒΡΕΦΟΝΗΠΙΟΚΟΜΩΝ	3	ΠΕ ΔΙΟΙΚΗΤΙΚΟΥ - ΟΙΚΟΝΟΜΙΚΟΥ	11	ΠΕ ΑΡΧΑΙΟΛΟΓΙΑΣ	1	ΥΕ ΤΡΑΠΕΖΟΚΟΜΩΝ	3	ΥΕ ΤΡΑΠΕΖΟΚΟΜΩΝ	3				
ΥΕ ΒΟΗΘΩΝ ΜΑΓΕΙΡΩΝ	2	ΔΕ ΔΙΟΙΚΗΤΙΚΟΥ - ΟΙΚΟΝΟΜΙΚΟΥ	3	ΥΕ ΕΡΓΑΤΩΝ ΠΡΑΣΙΝΟΥ	33	ΠΕ ΨΥΧΟΛΟΓΩΝ	3	ΠΕ ΨΥΧΟΛΟΓΩΝ	3				
ΥΕ ΕΡΓΑΤΩΝ ΠΡΑΣΙΝΟΥ	3	ΔΕ ΔΙΟΙΚΗΤΙΚΟΥ ΛΟΓΙΣΤΙΚΟΥ	4	ΤΕ ΕΡΓΩΝ ΥΠΟΔΟΜΗΣ	2	ΔΕ ΣΥΝΟΔΗ ΒΟΥΝΟΥ	2	ΔΕ ΣΥΝΟΔΗ ΒΟΥΝΟΥ	2				
ΤΕ ΒΡΕΦΟΝΗΠΙΟΚΟΜΩΝ	3	ΔΕ ΖΩΓΡΑΦΙΚΗΣ	2	ΔΕ ΤΕΧΝΙΤΩΝ ΟΙΚΟΔΟΜΙΚΩΝ ΕΡΓΑΣΙΩΝ	10	ΔΕ ΣΥΝΤΗΡΗΣΕΙΣ ΕΡΓΩΝ ΤΕΧΝΗΣ	1	ΔΕ ΣΥΝΤΗΡΗΣΕΙΣ ΕΡΓΩΝ ΤΕΧΝΗΣ	1				
ΤΕ ΕΡΓΩΝ ΥΠΟΔΟΜΗΣ	1	ΥΕ ΒΟΗΘΗΤΙΚΟ ΦΥΛΑΚΤΙΚΟ ΠΡΟΣΩΠΙΚΟ	5	ΔΕ ΤΕΧΝΙΤΩΝ ΟΙΚΟΔΟΜΙΚΩΝ ΕΡΓΑΣΙΩΝ	2	ΠΕ ΦΥΣΙΚΗΣ ΑΓΩΓΗΣ	2	ΠΕ ΦΥΣΙΚΗΣ ΑΓΩΓΗΣ	2				
ΔΕ ΤΕΧΝΙΤΩΝ ΟΙΚΟΔΟΜΙΚΩΝ ΕΡΓΑΣΙΩΝ	3	ΥΕ ΒΟΗΘΗΤΙΚΩΝ ΕΡΓΑΣΙΩΝ ΚΑΒΑΡΙΟΤΗΤΑΣ	60	ΔΕ ΗΛΕΚΤΡΟΛΟΓΩΝ ΕΣΩΤΕΡΙΚΩΝ ΕΓΚΑΤΑΣΤΑΣΕΩΝ	5	ΤΕ ΦΥΣΙΚΟΘΕΡΑΠΕΥΤΩΝ	4	ΤΕ ΦΥΣΙΚΟΘΕΡΑΠΕΥΤΩΝ	4				
ΔΕ ΗΛΕΚΤΡΟΛΟΓΩΝ ΕΣΩΤΕΡΙΚΩΝ ΕΓΚΑΤΑΣΤΑΣΕΩΝ	2	ΔΕ ΒΟΗΘΩΣ ΦΑΡΜΑΚΕΙΟΥ	1	ΔΕ ΗΛΕΚΤΡΟΤΕΧΝΙΤΕΣ ΟΧΗΜΑΤΩΝ	3	<b>ΔΗΜΟΣ ΟΡΕΣΤΙΑΔΟΣ ΕΒΡΟΥ</b>							
ΔΕ ΦΥΛΑΚΕΣ ΣΧΟΛΙΚΩΝ ΜΟΝΑΔΩΝ	3	ΥΕ ΒΟΗΘΩΝ ΕΛΛΗΧΡΟΜΑΤΙΣΤΩΝ	4	ΤΕ ΠΛΗΡΟΦΟΡΙΚΗΣ	1	ΟΙΚΟΔΟΜΙΚΩΝ ΕΡΓΑΣΙΩΝ	3	ΟΙΚΟΔΟΜΙΚΩΝ ΕΡΓΑΣΙΩΝ	3				
ΠΕ ΠΕΡΙΒΑΛΛΟΝΤΟΣ	1	ΔΕ ΒΟΗΘΩΝ ΒΡΕΦΟΝΗΠΙΟΚΟΜΩΝ	4	ΥΕ ΠΛΥΝΤΩΝ	3	ΥΕ ΥΔΡΑΥΛΙΚΩΝ ΕΡΓΑΣΙΩΝ	1	ΥΕ ΥΔΡΑΥΛΙΚΩΝ ΕΡΓΑΣΙΩΝ	1				
ΠΕ ΠΟΛΙΤΙΚΩΝ ΜΗΧΑΝΙΚΩΝ	1	ΥΕ ΒΟΗΘΩΝ ΜΑΓΕΙΡΩΝ	1	ΠΕ ΠΟΛΙΤΙΚΩΝ ΜΗΧΑΝΙΚΩΝ	3	ΥΕ ΒΟΗΘΗΤΙΚΩΝ ΕΡΓΑΣΙΩΝ ΚΑΒΑΡΙΟΤΗΤΑΣ	8	ΥΕ ΒΟΗΘΗΤΙΚΩΝ ΕΡΓΑΣΙΩΝ ΚΑΒΑΡΙΟΤΗΤΑΣ	8				
ΤΕ ΠΟΛΙΤΙΚΩΝ ΜΗΧΑΝΙΚΩΝ	1	ΤΕ ΔΟΜΙΚΩΝ ΕΡΓΩΝ	1	ΠΕ/ΤΕ ΚΟΙΝΩΝΙΚΩΝ ΛΕΙΤΟΥΡΓΩΝ	5	ΥΕ ΒΟΗΘΩΝ ΕΛΛΗΧΡΟΜΑΤΙΣΤΩΝ	3	ΥΕ ΒΟΗΘΩΝ ΕΛΛΗΧΡΟΜΑΤΙΣΤΩΝ	3				
ΤΕ ΟΙΚΟΝΟΜΙΚΟΥ - ΛΟΓΙΣΤΙΚΟΥ	2	ΠΕ ΑΡΧΙΤΕΚΤΟΝΩΝ ΜΗΧΑΝΙΚΩΝ	3	ΔΕ ΟΔΗΓΩΝ Β' ΚΑΤΗΓΟΡΙΑΣ	5	ΔΕ ΟΔΗΓΩΝ ΜΕ ΑΔΕΙΑ ΟΔΗΓΗΣΗΣ Δ' & Ε' ΚΑΤΗΓΟΡΙΑΣ	2	ΔΕ ΟΔΗΓΩΝ ΜΕ ΑΔΕΙΑ ΟΔΗΓΗΣΗΣ Δ' & Ε' ΚΑΤΗΓΟΡΙΑΣ	2				
ΠΕ ΛΟΓΟΘΕΡΑΠΕΥΤΩΝ	1	ΥΕ ΕΡΓΑΤΩΝ ΠΡΑΣΙΝΟΥ	18	ΔΕ ΟΔΗΓΩΝ Γ' & Ε' ΚΑΤΗΓΟΡΙΑΣ	6	ΔΕ ΟΔΗΓΩΣ ΜΕ ΑΔΕΙΑ ΟΔΗΓΗΣΗΣ Γ' & Ε' ΚΑΤΗΓΟΡΙΑΣ	5	ΔΕ ΟΔΗΓΩΣ ΜΕ ΑΔΕΙΑ ΟΔΗΓΗΣΗΣ Γ' & Ε' ΚΑΤΗΓΟΡΙΑΣ	5				
ΔΕ ΟΔΗΓΟΣ ΜΕ ΑΔΕΙΑ ΟΔΗΓΗΣΗΣ Γ' & Ε' ΚΑΤΗΓΟΡΙΑΣ	1	ΤΕ ΕΡΓΟΘΕΡΑΠΕΥΤΩΝ	1	ΔΕ ΟΔΗΓΩΝ ΜΕ ΑΔΕΙΑ ΟΔΗΓΗΣΗΣ Δ' & Ε' ΚΑΤΗΓΟΡΙΑΣ	14	<b>ΔΗΜΟΣ ΠΑΤΡΕΩΝ</b>							
ΤΕ ΜΗΧΑΝΟΛΟΓΩΝ ΜΗΧΑΝΙΚΩΝ	1	ΤΕ ΓΡΑΦΙΣΤΙΚΗΣ	3	ΔΕ ΟΔΗΓΩΝ ΜΕ ΑΔΕΙΑ ΟΔΗΓΗΣΗΣ Δ' & Ε' ΚΑΤΗΓΟΡΙΑΣ	6	ΔΕ ΧΕΙΡΙΣΤΩΝ ΜΗΧΑΝΗΜΑΤΩΝ	7	ΔΕ ΧΕΙΡΙΣΤΩΝ ΜΗΧΑΝΗΜΑΤΩΝ	7				
ΔΕ ΜΗΧΑΝΟΤΕΧΝΙΤΕΣ ΟΧΗΜΑΤΩΝ	1	ΤΕ ΒΡΕΦΟΝΗΠΙΟΚΟΜΩΝ	1	ΤΕ ΜΗΧΑΝΙΚΩΝ Η/Υ	4	ΔΕ ΧΕΙΡΙΣΤΩΝ ΜΗΧΑΝΗΜΑΤΩΝ ΕΡΓΟΥ GRADER	1	ΔΕ ΧΕΙΡΙΣΤΩΝ ΜΗΧΑΝΗΜΑΤΩΝ ΕΡΓΟΥ GRADER	1				
ΠΕ ΝΗΠΙΑΓΩΓΩΝ	2	ΤΕ ΕΡΓΩΝ ΥΠΟΔΟΜΗΣ	4	ΔΕ ΜΗΧΑΝΟΤΕΧΝΙΤΕΣ ΟΧΗΜΑΤΩΝ	1	ΔΕ ΧΕΙΡΙΣΤΩΝ ΜΗΧΑΝΗΜΑΤΩΝ ΕΡΓΟΥ JCB	5	ΔΕ ΧΕΙΡΙΣΤΩΝ ΜΗΧΑΝΗΜΑΤΩΝ ΕΡΓΟΥ JCB	5				
ΠΕ ΟΙΚΟΝΟΜΙΚΟΥ - ΛΟΓΙΣΤΙΚΟΥ	4	ΔΕ ΤΕΧΝΙΤΩΝ ΟΙΚΟΔΟΜΙΚΩΝ ΕΡΓΑΣΙΩΝ	7	ΔΕ ΤΕΧΝΙΤΩΝ - ΞΥΛΟΥΡΓΩΝ	4	ΔΕ ΧΕΙΡΙΣΤΩΝ ΜΗΧΑΝΗΜΑΤΩΝ ΕΡΓΩΝ ΣΑΡΩΘΩΡΩΝ	4	ΔΕ ΧΕΙΡΙΣΤΩΝ ΜΗΧΑΝΗΜΑΤΩΝ ΕΡΓΩΝ ΣΑΡΩΘΩΡΩΝ	4				
ΔΕ ΤΕΧΝΙΤΩΝ - ΞΥΛΟΥΡΓΩΝ	1	ΔΕ ΗΛΕΚΤΡΟΛΟΓΩΝ ΕΣΩΤΕΡΙΚΩΝ ΕΓΚΑΤΑΣΤΑΣΕΩΝ	3	ΔΕ ΤΕΧΝΙΤΩΝ ΥΔΡΑΥΛΙΚΩΝ	5	ΔΕ ΧΕΙΡΙΣΤΩΝ ΜΗΧ/ΤΩΝ ΕΡΓΩΝ ΟΔΟΣΤΡΟΦΗΡΑΣ	1	ΔΕ ΧΕΙΡΙΣΤΩΝ ΜΗΧ/ΤΩΝ ΕΡΓΩΝ ΟΔΟΣΤΡΟΦΗΡΑΣ	1				
ΔΕ ΤΕΧΝΙΤΩΝ ΥΔΡΑΥΛΙΚΩΝ	3	ΠΕ ΗΛΕΚΤΡΟΛΟΓΩΝ ΜΗΧΑΝΙΚΩΝ	1	ΔΕ ΥΔΡΑΥΛΙΚΩΝ	2	ΠΕ ΧΗΜΙΚΩΝ ΜΗΧΑΝΙΚΩΝ	2	ΠΕ ΧΗΜΙΚΩΝ ΜΗΧΑΝΙΚΩΝ	2				
ΔΕ ΣΙΔΕΡΑΔΩΝ - ΑΛΟΥΜΙΝΑΔΩΝ	1	ΔΕ ΦΥΛΑΚΕΣ ΣΧΟΛΙΚΩΝ ΜΟΝΑΔΩΝ	8	ΔΕ ΣΙΔΕΡΑΔΩΝ - ΑΛΟΥΜΙΝΑΔΩΝ	3	ΥΕ ΒΟΗΘΗΤΙΚΩΝ ΧΕΙΡΟΝΑΚΤΙΚΩΝ ΕΡΓΑΣΙΩΝ	160	ΥΕ ΒΟΗΘΗΤΙΚΩΝ ΧΕΙΡΟΝΑΚΤΙΚΩΝ ΕΡΓΑΣΙΩΝ	160				
ΤΕ ΤΟΥΡΙΣΤΙΚΩΝ ΕΠΙΓΕΛΜΑΤΩΝ	1	ΠΕ ΠΕΡΙΒΑΛΛΟΝΤΟΣ	2	ΠΕ ΨΥΧΟΛΟΓΩΝ	2	ΠΕ ΑΓΡΟΝΟΜΩΝ ΤΟΠΟΓΡΑΦΩΝ	8	ΠΕ ΑΓΡΟΝΟΜΩΝ ΤΟΠΟΓΡΑΦΩΝ	8				
ΤΕ ΦΥΣΙΚΟΘΕΡΑΠΕΥΤΩΝ	1	ΠΕ ΠΛΗΡΟΦΟΡΙΚΗΣ	1	ΔΕ ΨΥΚΤΙΚΩΝ	2	ΤΕ ΤΟΠΟΓΡΑΦΙΑΣ	3	ΤΕ ΤΟΠΟΓΡΑΦΙΑΣ	3				
<b>ΔΗΜΟΣ ΝΑΥΠΑΚΤΙΑΣ</b>													
ΔΕ ΧΕΙΡΙΣΤΩΝ ΜΗΧΑΝΗΜΑΤΩΝ ΕΡΓΟΥ JCB	3	ΠΕ ΠΟΛΙΤΙΚΩΝ ΕΠΙΣΤΗΜΩΝ	1	<b>ΔΗΜΟΣ ΞΑΝΘΗΣ</b>									
ΠΕ ΑΓΓΛΙΚΗΣ ΦΙΛΟΛΟΓΙΑΣ	1	ΠΕ ΠΟΛΙΤΙΚΩΝ ΜΗΧΑΝΙΚΩΝ	3	ΔΕ ΧΕΙΡΙΣΤΩΝ ΜΗΧΑΝΗΜΑΤΩΝ ΕΡΓΟΥ GRADER	1	ΠΕ ΓΕΩΛΟΓΩΝ	1	ΠΕ ΓΕΩΛΟΓΩΝ	1				
ΥΕ ΒΟΗΘΗΤΙΚΩΝ ΧΕΙΡΟΝΑΚΤΙΚΩΝ ΕΡΓΑΣΙΩΝ	24	ΠΕ ΘΕΑΤΡΟΛΟΓΩΝ	2	ΔΕ ΧΕΙΡΙΣΤΩΝ ΜΗΧΑΝΗΜΑΤΩΝ ΕΡΓΟΥ JCB	1	ΤΕ ΒΙΒΛΙΟΘΗΚΟΝΟΜΩΝ	4	ΤΕ ΒΙΒΛΙΟΘΗΚΟΝΟΜΩΝ	4				
ΠΕ ΔΑΣΚΑΛΩΝ	1	ΠΕ ΚΑΛΩΝ ΤΕΧΝΩΝ	2	ΔΕ ΧΕΙΡΙΣΤΩΝ ΜΗΧΑΝΗΜΑΤΩΝ ΕΡΓΟΥ JCB	1	ΔΕ ΕΛΛΗΧΡΟΜΑΤΙΣΤΩΝ	35	ΔΕ ΕΛΛΗΧΡΟΜΑΤΙΣΤΩΝ	35				
ΤΕ ΤΟΠΟΓΡΑΦΙΑΣ	2	ΔΕ ΚΕΡΑΜΙΚΗΣ	1	ΔΕ ΧΕΙΡΙΣΤΩΝ ΜΗΧΑΝΗΜΑΤΩΝ ΕΡΓΩΝ ΣΑΡΩΘΩΡΩΝ	1	ΤΕ ΔΙΟΙΚΗΣΗΣ ΜΟΝΑΔΩΝ ΟΤΑ	2	ΤΕ ΔΙΟΙΚΗΣΗΣ ΜΟΝΑΔΩΝ ΟΤΑ	2				













**ΣΟΦΙΑ ΕΜΜΑΝΟΥΙΔΟΥ**  
semmanolidou@e-typos.com

**MIKEL**

Η εταιρία καταστημάτων καφεστίασης MIKEL αναζητά προσωπικό στις παρακάτω ειδικότητες: delivery, barista, service σε περιοχές όπως Κολωνός, Άγιος Στέφανος, Μύκονος, Ιωάννινα, Λαγκαδάς, Θεσσαλονίκη, Λευκάδα. Η αποστολή βιογραφικών (με επισυναπτόμενη φωτογραφία) γίνεται στο hr.ath@georgiaff.gr

**MEDIA MARKET**

Τα καταστήματα Media Markt αναζητούν σύμβουλους Τηλεπικοινωνιακών Συνδέσεων σε όλα τα καταστήματα Media Markt της Αττικής. Οι μελλοντικές ως αρμοδιότητες είναι η προώθηση των συνδέσεων κινητής & σταθερής τηλεφωνίας, mobile Internet και συνδρομητικής τηλεόρασης για όλους τους συνεργαζόμενους τηλεπικοινωνιακούς παρόχους (Cosmote, Vodafone, Wind, Fortinet, Cyta), συμβουλές στους πελάτες με λύσεις που καλύπτουν τις τηλεπικοινωνιακές τους ανάγκες, μεταδιδόντάς τους τον ενθουσιασμό σας. Απαραίτητα θεωρούνται η προϋπηρεσία 2 ετών στο χώρο της κινητής/σταθερής τηλεφωνίας, το ομαδικό πνεύμα και οι επικοινωνιακές δεξιότητες, ο ενθουσιασμός και η εξοικείωση με τις νέες τεχνολογίες, το απολυτήριο Λυκείου (επιπλέον σπουδές θα θεωρηθούν πρόσθετο πλεονέκτημα), η πολύ καλή γνώση χειρισμού Η/Υ, η καλή γνώση αγγλικών. Η εταιρία παρέχει: πολύ ανταγωνιστικό πακέτο αμοιβών και παροχών (μισθός και bonus), εργασία σε μία ομάδα με ενέργεια και δημιουργικότητα, πρόγραμμα εκπαίδευσης μέσω της βραβευμένης ακαδημίας Media Markt.

**PRAKTIKER**

Η Praktiker Hellas αναζητά τον/την κατάλληλο/λη υποψήφιο/ια που θα καλύψει θέση Πρακτικής Άσκησης ΤΕΙ τμημάτων Ηλεκτρολόγων Μηχανικών ή Μηχανικών Ενεργειακής Τεχνολογίας, στο Τεχνικό Τμήμα της εταιρίας. Ο κατάλληλος υποψήφιος θα πρέπει να είναι τελειόφοιτος/τελειόφοιτη τμήματος Ηλεκτρολόγων Μηχανικών ή Μηχανικών Ενεργειακής Τεχνολογίας, να έχει καλή γνώση αγγλικής γλώσσας, καλή γνώση χρήσης Η/Υ, ανεπτυγμένη ικανότητα επικοινωνίας και οργάνωσης, επαγγελματική συμπεριφορά και ομαδικό πνεύμα, αυτοπαρακίνηση, υπευθυνότητα και εστίαση στη λεπτομέρεια. Στείλτε το βιογραφικό σας μέσω της σελίδας: <https://www.praktiker.gr/Job-Send-CV>

**NEA ΟΔΟΣ**

Η εταιρία Νέα Οδός ζητάει να καλύψει μία θέση Χειριστή Κέντρου Διαχείρισης Κυκλοφορίας (περιοχή Εργαλεία: Σχημάτι). Ο/η κατάλληλος/η υποψήφιος/α θα αποτελεί μέλος του τμήματος Συντήρησης & Διαχείρισης Κυκλοφορίας της εταιρίας, επιτηρώντας τον αυτοκινητόδρομο, αναγνωρίζοντας και συντονίζοντας όλα τα περιστατικά κυκλοφορίας με στόχο την αποτελεσματική διαχείριση της λειτουργίας & συντήρησης του αυτοκινητόδρομου. Στα απαιτούμενα προσόντα περιλαμβάνονται το πτυχίο Ανώτερης Τεχνολογικής Εκπαίδευσης με κατεύθυνση την Πληροφορική ή τον Αυτοματισμό, 1-3 έτη προηγούμενης επαγγελματικής εμπειρίας στη διαχείριση

ΙΩΑΝΝΙΝΑ, ΑΘΗΝΑ, ΘΕΣΣΑΛΟΝΙΚΗ, ΙΟΝΙΟ

# Πωλητές, σερβιτόροι, μηχανικοί και γιατροί σε γνωστές εταιρίες του ιδιωτικού τομέα



ηλεκτρονικού εξοπλισμού ή συστημάτων πληροφορικής και αυτοματισμού, προηγμένη επαγγελματική εμπειρία ή γνώση σε διαδικασίες διαχείρισης συμβάντων θα θεωρηθεί επιπλέον πλεονέκτημα. Οι ενδιαφερόμενοι μπορούν να στείλουν το βιογραφικό τους σημείωμα στο [hr@neoodos.gr](mailto:hr@neoodos.gr) ή φαξ: 210-6178011 αναγράφοντας τον ανάλογο κωδικό της ΚΔΚΣ-1017.

**PET CITY**

Τα καταστήματα Pet City αναζητούν να καλύψουν θέσεις Πωλητών. Οι ιδανικοί υποψήφιοι θα πρέπει να έχουν προϋπηρεσία στο χώρο της λιανικής πώλησης, γνώση αγγλικών και Η/Υ, ευκέρεια στην επικοινωνία και ευχάριστη προσωπικότητα, υπευθυνότητα και συνέπεια, φιλοδοξία και δυναμισμό. Θα προτιμηθούν υποψήφιοι από τις γύρω περιοχές. Για την αποστολή βιογραφικών θα στείλετε σχετικό αρχείο στο Fax: 210-6644762 ή στο e-mail: [jobs@petcity.gr](mailto:jobs@petcity.gr)

**ALUMIL**

Η Alumil ζητάει να καλύψει μία θέση Μηχανικού Logistics (Κωδ. Log-17). Η θέση αναφέρεται στον Προϊστάμενο Αποθήκευσης και Μεταφορών. Για την κάλυψη της θέσης ο υποψήφιος θα πρέπει να διαθέτει Πτυχίο Πολυτεχνικής Σχολής, επιθυμητή γνώση συστημάτων ERP, άριστη γνώση αγγλικών, άριστη γνώση Excel, πολύ καλές οργανωτικές ικανότητες. Προσφέρονται: Σταθερές αποδοχές σύμφωνα με τη

βαρύτητα της θέσης και την αξιολόγηση επιλογής, μεταβλητές αποδοχές σύμφωνα με το Σύστημα Διοίκησης Απόδοσης, μετακίνηση από/προς το χώρο εργασίας με εταιρικό λεωφορείο, συνεχής υποστήριξη και εκπαίδευση, προοπτικές εξέλιξης και άριστο περιβάλλον εργασίας. Αποστολή βιογραφικού μέσω της σελίδας: <http://www.alumil.com/gr/>

**ΠΑΤΡΙΟΥ ΤΟΥ ΚΟΣΜΟΥ**

Οι Πατρίοι του Κόσμου - Ελλάδα (ΓτΚ - Ελλάδα) ιδρύθηκαν το 1990. Είναι μία ιατρική, ανθρωπιστική μη κυβερνητική οργάνωση και είναι μέλος του Διεθνούς Δικτύου των Πατρών του Κόσμου, το οποίο αποτελείται από 15 αντιπροσωπείες (Αργεντινή, Βέλγιο, Γαλλία, Γερμανία, Ελβετία, Ελλάδα, Ηνωμένες Πολιτείες Αμερικής, Ηνωμένο Βασίλειο, Ιαπωνία, Ισπανία, Καναδάς, Λουξεμβούργο, Ολλανδία, Πορτογαλία και Σουηδία). Αυτή τη στιγμή αναζητούν γιατρό για τα μικρά ακριτικά νησιά του Αιγαίου (και μνηιαίες επισκέψεις σε γειτονικά νησιά). Για την κάλυψη της θέσης ζητούνται τίτλος σπουδών Ιατρικής, άδεια ασκήσεως επαγγέλματος, προηγούμενη εργασιακή εμπειρία, γνώση της αγγλικής γλώσσας, γνώση χειρισμού Η/Υ, άριστες δεξιότητες συνεργασίας και συντονισμού στο πλαίσιο της ομάδας, δεξιότητες οργάνωσης και εποπτείας, ικανότητα να εργάζεται υπό συνθήκες πίεσης, ικανότητα επίλυσης προβλημάτων σε καταστάσεις κρίσης. Οι ενδιαφερόμενοι καλούνται να αποστείλουν μέσω e-mail ([folini.aggelidou@mdmgreece.gr](mailto:folini.aggelidou@mdmgreece.gr)) βιογραφικό σημείωμα με επιστολή εκδήλωσης ενδιαφέροντος, με την ένδειξη «Θέση Ιατρικού Προσωπικού», έως και την 1η/12/2017. ■



**ΑΔΜΗΕ**  
ΑΔΜΗΕ Α.Ε.  
ΔΙΕΥΘΥΝΣΗ ΝΕΩΝ ΕΡΓΩΝ ΜΕΤΑΦΟΡΑΣ  
Με Διακριτικό τίτλο ΔΝΕΜ  
**ΑΝΑΚΟΙΝΩΣΗ**

1. Την προκήρυξη του μειοδοτικού Διαγωνισμού ΔΝΕΜ - 571 με ανοικτή διαδικασία για την ανάδειξη Αναδόχου στο Έργο: «Γ.Μ. 150Κ Λαμία - Πτολεμαίδα, Καρδιά - Φλώρινα - Πτολεμαίδα, Καρδιά - Πτολεμαίδα (Αποεξηλώσεις II Γ.Μ.)», προϋπολογισμού € 153.000,00.
2. Ημερομηνία αποσφράγισης των προσφορών ορίστηκε στις 23-11-2017, ημέρα Πέμπτη και ώρα 10:00π.μ., Αίθουσα 107.
3. Τα τεύχη της Διακήρυξης ΔΝΕΜ - 571 διατίθενται μέσω της ηλεκτρονικής διεύθυνσης:  
<http://www.admie.gr>  
Διακηρύξεις - Διακήρυξεις ΔΝΕΜ

**ΑΔΜΗΕ Α.Ε./ΔΝΕΜ**  
Δυρραχίου 89 & Κηφισού - 104 43 ΑΘΗΝΑ  
ΤΗΛ.: 210 5192465 & 467 - FAX: 210 5126999

**ΑΝΑΡΤΗΤΕΑ ΣΤΗΝ ΙΣΤΟΣΕΛΙΔΑ ΤΟΥ ΝΟΣΟΚΟΜΕΙΟΥ ΕΛΛΗΝΙΚΗ ΔΗΜΟΚΡΑΤΙΑ ΥΠΟΥΡΓΕΙΟ ΥΓΕΙΑΣ 1η ΥΓΕΙΟΝΟΜΙΚΗ ΠΕΡΙΦΕΡΕΙΑ ΑΤΤΙΚΗΣ ΓΟΝΚ «ΟΙ ΑΓΙΟΙ ΑΝΑΡΓΥΡΟΙ» Δ/ΝΣΗ ΔΙΟΙΚΗΤΙΚΟΥ ΤΜΗΜΑ ΠΡΟΜΗΘΕΙΩΝ Μ. ΜΙΣΣΡΑ**

Ταξ. Δ/σης: Νουφάρων και Τμήλο Σταυρού 14  
14564 Καλυφτάκι, Ν. Κηφισιά  
ΤΗΛ. 210-3501545  
Αρ. Πρωτ.: 18092

**ΠΡΟΚΗΡΥΞΗ**

Το Γ.Ο.Ν.Κ. «ΟΙ ΑΓΙΟΙ ΑΝΑΡΓΥΡΟΙ» προκηρύσσει τον υπ' αριθμ. 90/ΤΑ/2017 Ανακτό ηλεκτρονικό Διαγωνισμό κάτω των ορίων από το ΠΠΥΥ 2014 για την προμήθεια «ΥΠΗΡΕΣΙΩΝ ΠΛΥΣΙΜΑΤΟΣ ΚΑΙ ΣΤΕΓΝΩΣΗΣ ΚΑΘΑΡΙΣΜΟΥ» (CPI: 98310000-9), για ένα έτος (1) με κριτήριο κατακύρωσης την πλέον συμφέρουσα από οικονομική άποψη προσφορά μόνο βάσει τιμής. Προϋπολογισμός Διακήρυξης: 90.000,00 € συμπεριλ. ΦΠΑ. Ο Διαγωνισμός θα πραγματοποιηθεί με χρήση της Πλατφόρμας του Εθνικού Συστήματος Ηλεκτρονικών Δημοσίων Συμβάσεων (ΕΣΗΔΗΣ) μέσω της διαδικτυακής πύλης [www.promitheus.gr](http://www.promitheus.gr)

ΔΙΑΔΙΚΤΥΑΚΟΣ ΤΟΠΟΣ ΥΠΟΒΟΛΗΣ ΠΡΟΣΦΟΡΩΝ	ΗΜΕΡΟΜΗΝΙΑ ΔΙΑΚΗΡΥΞΗΣ ΣΤΟ ΗΜΕΡΗΣΙΟ	ΗΜΕΡΟΜΗΝΙΑ ΑΝΑΡΤΗΣΗΣ ΤΗΣ ΔΙΑΚΗΡΥΞΗΣ ΣΤΟ ΕΞΗΚΗΣ	ΗΜΕΡΟΜΗΝΙΑ ΕΝΑΡΞΗΣ ΥΠΟΒΟΛΗΣ ΠΡΟΣΦΟΡΩΝ	ΗΜΕΡΟΜΗΝΙΑ ΛΗΞΗΣ ΥΠΟΒΟΛΗΣ ΠΡΟΣΦΟΡΩΝ ΣΤΟ ΕΞΗΚΗΣ	ΗΜΕΡΟΜΗΝΙΑ ΑΠΟΣΦΡΑΓΙΣΗΣ ΠΡΟΣΦΟΡΩΝ ΣΤΟ ΕΞΗΚΗΣ
<a href="http://www.promitheus.gr">www.promitheus.gr</a> του ΕΣΗΔΗΣ	21/11/2017	24/11/2017	24/11/2017	ΗΜΕΡΑ: ΔΕΥΤΕΡΑ 16/12/2017 ΟΡΑ: 09.00 Π.Μ.	ΗΜΕΡΑ: ΤΡΙΤΗ 19/12/2017 ΟΡΑ: 10.00 Π.Μ.

Για περισσότερες πληροφορίες, διακηρύξεις, γενικούς όρους κ.λπ. μπορείτε να απευθύνεστε στο τηλέφωνο 210-3501526-545-536 και φαξ: 210-8003298, τις εργάσιμες μέρες και από ώρα: 10:00-14:00.

**Ν. Κηφισιά 20/11/2017**  
**Η ΔΙΟΙΚΗΤΡΙΑ**  
**ΜΑΡΙΑ ΚΑΡΙΠΟΥ**





ΜΕΣΩ EURES  
**420 θέσεις σε όργανα της Ε.Ε.**

**ΑΘΗΝΑ ΣΟΥΤΖΟΥ**  
asoutzou@e-typos.com

**Η** Ευρωπαϊκή Υπηρεσία Επιλογής Προσωπικού (EPSCO) διοργανώνει γενικό διαγωνισμό βάσει εξετάσεων για την κατάρτιση εφεδρικών πινάκων από τους οποίους τα θεσμικά όργανα της Ευρωπαϊκής Ένωσης θα μπορούν να προσλαμβάνουν νέα μέλη της δημόσιας διοίκησης ως «γραμματείς/βοηθούς γραφείου» (ομάδα καθηκόντων AST-SC).

**ΕΠΙΘΥΜΗΤΟΣ ΑΡΙΘΜΟΣ ΕΠΙΤΥΧΟΝΤΩΝ**

- ▶ ΒΑΘΜΟΣ SC 1: 210
- ▶ ΒΑΘΜΟΣ SC 2: 123

Οι υπάλληλοι που ανήκουν στην ομάδα καθηκόντων AST-SC εκτελούν εργασίες γραφείου και γραμματείας, διαχείριση γραφείου και άλλα παρεμφερή καθήκοντα που απαιτούν έναν ορισμένο βαθμό αυτονομίας.

Η αίτηση υποψηφιότητας αποτελείται από δύο τμήματα:

i) Το πρώτο τμήμα πρέπει να συμπληρωθεί μέχρι την προθεσμία εγγραφής που αναφέρεται στην παρούσα ανακοίνωση. Κατά τη συμπλήρωση αυτού του πρώτου τμήματος της αίτησης υποψηφιότητας, θα σας ζητηθεί να επιβεβαιώσετε το δικαίωμα συμμετοχής σας στο διαγωνισμό και να αναφέρετε στο επίπεδο γνώσης σας σε οποιαδήποτε επίσημη γλώσσα της Ε.Ε. της οποίας είστε ανεξάρτητος χρήστης σε επίπεδο B2 ή ανώτερο (πρέπει να δηλωθούν τουλάχιστον 2 γλώσσες). Λίγο μετά τη λήξη της προθεσμίας εγγραφής, θα σας ανακοινωθούν οι 5 γλώσσες για τη φάση αξιολόγησης. Μπορείτε να συμπληρώσετε αυτό το

τμήμα της αίτησης υποψηφιότητας σε οποιαδήποτε επίσημη γλώσσα της Ε.Ε. Επικυρώνοντας το πρώτο τμήμα της αίτησης υποψηφιότητάς σας, δηλώνετε υπεύθυνα ότι πληρούτε όλους τους όρους που αναφέρονται στην ενότητα «Όροι συμμετοχής στο διαγωνισμό». 9.11.2017 EL Επίσημη Εφημερίδα της Ευρωπαϊκής Ένωσης C 377 A/5.

ii) Αν, στο πρώτο τμήμα της αίτησης υποψηφιότητάς σας, τουλάχιστον μία από τις γλώσσες που έχετε δηλώσει ότι κατέχετε σε επίπεδο B2 ή ανώτερο είναι μία από τις 5 γλώσσες που προτείνονται ως γλώσσα 2, θα σας ζητηθεί να συμπληρώσετε το δεύτερο τμήμα της αίτησης υποψηφιότητας στη γλώσσα την οποία έχετε επιλέξει ως γλώσσα 2. Η πρόκληση θα προβλέπει υποχρεωτική προθεσμία για τη συμπλήρωση αυτού του τμήματος. Εδώ θα κληθείτε να παράσετε περαιτέρω πληροφορίες σχετικά με τον παρόντα διαγωνισμό (για παράδειγμα, διπλώμα και/ή επαγγελματική πείρα). Θα πρέπει επίσης να επιλέξετε τη γλώσσα 1 και τη γλώσσα 2 από τις γλώσσες που έχετε ήδη δηλώσει στο πρώτο τμήμα της αίτησης υποψηφιότητάς σας. Ως γλώσσα 1 μπορείτε να δηλώσετε οποιαδήποτε από τις 24 επίσημες γλώσσες της Ε.Ε. και ως γλώσσα 2 μπορείτε να δηλώσετε μία από τις 5 γλώσσες που προτείνονται. Εάν, ωστόσο, δεν έχετε δηλώσει καμία από τις 5 γλώσσες που προτείνονται, θα αποκλειστείτε από το διαγωνισμό.

**ΓΕΝΙΚΟΙ ΟΡΟΙ**

▶ Να απολαμβάνουν των πολιτικών τους δικαιωμάτων ως πολίτες κρατών-μελών της Ε.Ε.

▶ Να έχουν τακτοποιήσει τις στρατολογικές υποχρεώσεις τους σύμφωνα με την ισχύουσα εθνική νομοθεσία περί στρατολογίας.

**ΠΛΗΡΟΦΟΡΙΕΣ/ΑΙΤΗΣΙΣ**

Οι υποψήφιοι θα πρέπει να καταθέσουν την αίτησή τους έως τις 12 Δεκεμβρίου 2017. Για αναλυτικότερη ενημέρωση για τις προϋποθέσεις και τον τρόπο υποβολής μπορεί κανείς να αναζητήσει την προκήρυξη EPSCO/AST-SC/06/17 - SC 1. Καταληκτική ημερομηνία: 12-12-2017. ■



**87 διοικητικοί υπάλληλοι στην Ε.Ε.**

▶ Η Ευρωπαϊκή Υπηρεσία Επιλογής Προσωπικού (EPSCO) διοργανώνει γενικό διαγωνισμό, βάσει τίτλων και εξετάσεων, για την κατάρτιση εφεδρικών πινάκων από τους οποίους η Ευρωπαϊκή Επιτροπή, το Ευρωπαϊκό Κοινοβούλιο και το Συμβούλιο της Ευρωπαϊκής Ένωσης θα προσλάβουν νέα μέλη της δημόσιας διοίκησης ως διοικητικούς υπαλλήλους (ομάδα καθηκόντων AD).

την εμπέδωση της Οικονομικής και της Νομισματικής Ένωσης (ΟΝΕ) και τη ρύθμιση των χρηματογορών, των χρηματοπιστωτικών ιδρυμάτων και των χρηματοοικονομικών υποδομών.  
▶ Ανάπτυξη νομοθεσίας για χρηματοπιστωτικά ιδρύματα και υπηρεσίες, σχετικά με την ολοκλήρωση της τραπεζικής ένωσης και της ένωσης κεφαλαιαγορών.

**ΕΠΙΘΥΜΗΤΟΣ ΑΡΙΘΜΟΣ ΕΠΙΤΥΧΟΝΤΩΝ**

- ▶ Χρηματοοικονομικά - 55
- ▶ Μακροοικονομία - 32

**ΦΥΣΗ ΤΩΝ ΚΑΘΗΚΟΝΤΩΝ ΧΡΗΜΑΤΟΟΙΚΟΝΟΜΙΚΑ**

Το παρόν σκέλος του γενικού διαγωνισμού διοργανώνεται για την πρόκληση διοικητικών υπαλλήλων (AD 7) στο χρηματοοικονομικό τμήμα, με εστίαση στην πολυμερή εποπτεία και την εποπτεία χωρών, καθώς και στην ανάλυση, στο σχεδιασμό και την αξιολόγηση πολιτικών.

**ΜΑΚΡΟΟΙΚΟΝΟΜΙΑ**

Το παρόν σκέλος του γενικού διαγωνισμού διοργανώνεται για την πρόκληση διοικητικών υπαλλήλων (AD 7) στο χρηματοοικονομικό τμήμα, με εστίαση στην πολυμερή εποπτεία και την εποπτεία χωρών, καθώς και στην ανάλυση, στο σχεδιασμό και την αξιολόγηση πολιτικών.

**ΦΥΣΗ ΚΑΘΗΚΟΝΤΩΝ ΧΡΗΜΑΤΟΟΙΚΟΝΟΜΙΚΑ**

▶ Εποπτεία και ανάλυση της λειτουργίας των χρηματοπιστωτικών αγορών ή τμημάτων αγορών των κρατών-μελών, της ζώνης του ευρώ και της Ευρωπαϊκής Ένωσης, καθώς και διαπίστωση ύπαρξης πιθανών αδυναμιών της αγοράς και δόλιας τιμολόγησης.

▶ Ανάλυση και αξιολόγηση της βιωσιμότητας, των επιδόσεων και της διατηρησιμότητας των χρηματοπιστωτικών οργανισμών και αγορών στα κράτη-μέλη, συμπεριλαμβανομένων εκείνων που ακολουθούν πρόγραμμα οικονομικής προσαρμογής.

▶ Ανάλυση (θεωρητική, εμπειρική ή βάσει μοντέλων) για την υποστήριξη της διαμόρφωσης και της αξιολόγησης πολιτικών που συνδέονται με

**ΜΑΚΡΟΟΙΚΟΝΟΜΙΑ**

▶ Εποπτεία των μακροοικονομικών εξελίξεων και πολιτικών στα κράτη-μέλη, στη ζώνη του ευρώ και την Ευρωπαϊκή Ένωση.

▶ Ανάλυση μακροοικονομικών δεικτών και ανισορροπιών ή σχεδιασμού, υλοποίηση και/ή αξιολόγηση μέτρων εξισορρόπησης.

▶ Εμπειρική ανάλυση ή μοντέλα προσομοίωσης για την υποστήριξη της διαμόρφωσης και της αξιολόγησης οικονομικών πολιτικών, περιλαμβανομένων τομέων όπως τα δημόσια οικονομικά, οι διαρθρωτικές μεταρρυθμίσεις και τα χρηματοπιστωτικά ιδρύματα και αγορές.

▶ Σχεδιασμός αναλυτικών πλαισίων και εργαλείων για την ανάλυση των οικονομικών εξελίξεων και των επιδόσεων πολιτικών.

▶ Κατάρτιση των οικονομικών προβλέψεων.

▶ Σχέσεις με διεθνή οικονομικά και χρηματοπιστωτικά ιδρύματα, δημόσιες αρχές και άλλους εμπλεκόμενους φορείς, μεταξύ άλλων για την εφαρμογή της οικονομικής εποπτείας και των προγραμμάτων οικονομικής προσαρμογής.

▶ Στο πλαίσιο των καθηκόντων που περιγράφονται ανωτέρω, σύνταξη αναλυτικών, πολιτικών και νομικών κειμένων τόσο για εσωτερική χρήση όσο και για δημοσίευση, καθώς και χρησιμοποίηση και ανάλυση επίσημων στατιστικών.

Οι ενδιαφερόμενοι μπορούν να υποβάλουν αίτηση ηλεκτρονικά στον ιστότοπο της EPSCO: <http://jobs.eu-careers.eu> πριν από τις 19 Δεκεμβρίου 2017 στις 12 το μεσημέρι, ώρα Κεντρικής Ευρώπης.

Η προκήρυξη: <http://eur-lex.europa.eu/legal-content/EL/TXT/HTML/?uri=CELEX:C2017/3864/01&from=EL>





# ΟΙΚΟΝΟΜΙΑ

ΠΟΣΑ ΑΠΟ 42 € ΕΩΣ 252 € ΓΙΑ ΑΙΤΗΣΕΙΣ ΑΠΟ 1ης ΙΑΝΟΥΑΡΙΟΥ 2015

## Ξεπερνούν το 25% οι μειώσεις στις νέες επικουρικές

**Μ**ειώσεις άνω του 25% στις επικουρικές συντάξεις για όσους υπέβαλαν αίτηση από 1ης/1/2015 και μετά φέρνει η νέα εγκύκλιος- «φωτιά» που έβγαλε το υπουργείο Εργασίας με καθυστέρηση 18 μηνών γιατί δεν... έβρισκαν τον μαθηματικό τύπο που ψήφισαν στο νόμο Κατρούγκαλου (ν. 4387/2016). Τα νέα ποσά των επικουρικών συντάξεων φαίνονται στον πίνακα που επεξεργάστηκε και αποκαλύπτει ο Ελεύθερος Τύπος. Με 15 ως 35 έτη και μέσο όρο αποδοχών 15ετίας από 700 ως και 1.800 ευρώ οι νέες επικουρικές με αίτηση από 1ης/1/2015 είναι:

- Από 42 ως 98 ευρώ για μισθούς 700 ευρώ.
- Από 54 ως 126 ευρώ για μισθούς 900 ευρώ.
- Από 48 ως 112 ευρώ για μισθούς 800 ευρώ.
- Από 66 ως 154 ευρώ για μισθούς 1.100 ευρώ.
- Από 78 ως 182 ευρώ για μισθούς 1.300 ευρώ.
- Από 84 ως 196 ευρώ για μισθούς 1.400 ευρώ.
- Από 96 ως 224 ευρώ για μισθούς 1.600 ευρώ.
- Από 108 ως 252 ευρώ για μισθούς 1.800 ευρώ.

### Εξτρα ψαλίδια

Στη νέα εγκύκλιο αποκαλύπτεται τριπλό σοκ, καθώς στις επικουρικές με αίτηση αναπομής σύνταξης από 1ης/1/2015:

**1** Ο υπολογισμός για τα χρόνια ασφάλισης ως και 31/12/2014 γίνεται με συντελεστή αναπήρωσης 0,45%. Αυτός ο συντελεστής πιάνει όλα τα έτη ασφάλισης ως τις 31/12/2014, το αντίστοιχο ποσό επικουρικής βγαίνει με βάση τις αποδοχές (μέσος όρος) που έχουν οι ασφαλισμένοι από το 2002 μέχρι το έτος συνταξιοδότησης. Εν προκειμένω με αίτηση την 1η/1/2015 λαμβάνονται οι μέσες μηνιαίες αποδοχές από το 2002 ως τον Δεκέμβριο του 2014

**ΚΩΣΤΑΣ ΚΑΤΙΚΟΣ**  
kkatikos@e-typos.com

(μαζί με τα Δώρα) και αυτές πολλαπλασιάζονται με 0,45% για όλα τα έτη. Η αλλαγή αυτή στον υπολογισμό δεν αφορά όσους πρόλαβαν και έκαναν αίτηση μέχρι και 31/12/2014, γιατί βγαίνουν με το καθεστώς που ίσχυε σε κάθε Ταμείο. Η διαφορά με τις αιτήσεις από 1ης/1/2015 είναι ότι ο νέος τύπος προκαλεί μειώσεις άνω του 25% στα νέα ποσά σύνταξης σε σχέση με τα παλιά.

**2** Μπαίνουν ρήτρες θανάτου στις συντάξεις γήρατος, αναπηρίας και κρείας για το τμήμα σύντα-

### Τριπλό σοκ με συντελεστή αναπήρωσης 0,45%, ρήτρες «θανάτου» και ρήτρα ελλείμματος 5,2%

ξης που αναλογεί σε ασφάλιση από 1ης/1/2015 και μετά. Ο κάθε δικαιούχος θα παίρνει τη σύνταξη με 0,45% για ασφάλιση ως το 2014 και για ασφάλιση μετά το 2015 (2016, 2017, 2020, 2022 κ.λπ.) θα παίρνει... «σύνταξη» που θα μειώνεται αναλογικά όσο πιο υψηλός είναι ο συντελεστής για το προσδόκιμο ζωής.

Για παράδειγμα, και σύμφωνα με τις λεγόμενες «ράντες» για το προσδόκιμο ζωής που χρειάστηκε σχεδόν 18 μήνες για να τις βρει η Εθνική Αναλογιστική Αρχή, για ασφαλισμένο που θα βγει στα 60 (με αίτηση το 2017) ο συντελεστής για το προσδόκιμο ζωής (δηλαδή ο συντελεστής που μετράει για πόσα χρόνια θα παίρνει ακόμη σύνταξη) είναι 21,69.

Αν βγει στα 65, είναι 18,56, και αν βγει στα 70, ο συντελεστής είναι 15,4. Οι συντελεστές αυτοί μαζί με άλλες παραμέτρους (έσοδα, ελλείμ-

ματα, κ.λπ.) θα κατεβάζουν τη σύνταξη αντιστρόφως ανάλογα. Δηλαδή με επικουρική στα 60, θα έχει ρήτρα περικοπής λόγω προσδόκιμο ζωής κατά 21,69.

Με επικουρική στα 70 θα έχει μικρότερη περικοπή γιατί ο συντελεστής είναι 15,4 (ο.σ.: γιατί το προσδόκιμο ζωής μετά τα 70 θα είναι μικρότερο κ.λπ.).

**3** Διατηρείται η ρήτρα ελλείμματος 5,2%, που ισχύει από τον Ιούλιο του 2014 και επιβάλλεται σε κάθε νέα επικουρική σύνταξη που βγαίνει από το ΕΤΕΑ. Αυτό σημαίνει ότι στα νέα ήδη μειωμένα ποσά που θα λάβουν όσοι έκαναν αίτηση από 1ης/1/2015 θα έχουν ντε φάκτο το ψαλίδι του 0,45% στον υπολογισμό, τις ρήτρες «θανάτου» που επιδρούν αρνητικά στις συντάξεις και το 5,2% της ρήτρας ελλείμματος, που μπαίνει σε όλες τις καταβαλλόμενες επικουρικές του ΕΤΕΑ! Το «μπαράζ» των περικοπών ολοκληρώνεται με την εισφορά - μείωση 6% που έχουν πλέον από τον Ιούλιο του 2015 όλες οι επικουρικές και θα έχουν και οι νέες, λόγω υγειονομικής περιθάλψης.

### Προσωπικές διαφορές

Πέραν αυτών, στη νέα εγκύκλιο αποκαλύπτονται και προσωπικές διαφορές δύο ταχυτήτων στις επικουρικές συντάξεις καθώς:

● Όσοι έχουν κάνει αίτηση μέχρι 31/12/2014 και λαμβάνουν ή πρόκειται να λάβουν επικουρική, θα έχουν επανυπολογισμό σύνταξης αν στο άθροισμα με την κύρια σύνταξη τους ξεπερνούν τα 1.300 ευρώ. Για παράδειγμα, συνταξιούχος μέχρι 31/12/2014, με 1.100 ευρώ κύρια σύνταξη και 270 ευρώ επικουρική έχει άθροισμα 1.370 ευρώ.

Με τον επανυπολογισμό η επικουρική σύνταξη μειώνεται στα 150 ευρώ και το νέο άθροισμα είναι 1.250 ευρώ. Ο συνταξιούχος θα έχει μέχρι τέλος του 2018 μείωση κατά 70 ευρώ με

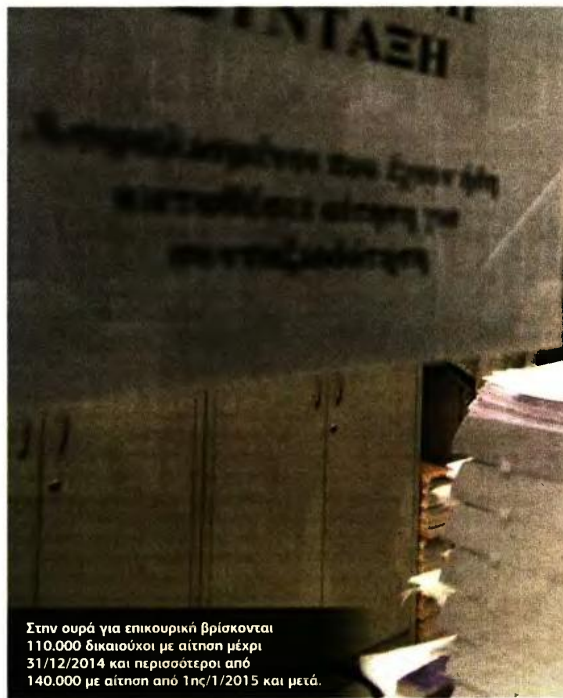

Στην ουρά για επικουρική βρίσκονται 110.000 δικαιούχοι με αίτηση μέχρι 31/12/2014 και περισσότεροι από 140.000 με αίτηση από 1ης/1/2015 και μετά.

### ΤΟ ΣΟΚ ΤΩΝ ΝΕΩΝ ΕΠΙΚΟΥΡΙΚΩΝ

ΕΤΗ ΑΣΦΑΛΙΣΗΣ ΩΣ 31/12/2014	ΜΕΣΟΣ ΟΡΟΣ ΑΠΟΔΟΧΩΝ ΑΠΟ:				
	700	800	900	1.100	1.300
	Ποσό επικουρικής σύνταξης (πλήρη)				
35	98	112	126	154	182
33	92	105	119	145	171
31	87	99	111	136	161
30	84	96	108	132	156
29	81	93	104	127	151
27	76	86	97	119	140
25	70	80	90	110	130
23	64	74	83	101	119
18	50	58	65	79	94
17	48	54	61	75	88
15	42	48	54	66	78

### ΠΑΡΑΤΗΡΗΣΕΙΣ:

**1** Στα ποσά σύνταξης έχει υπολογιστεί η μείωση 5,2% που ισχύει από 1ης/1/2019. **2** Τα ανωτέρω ποσά επικουρικής μειώνονται κατά 6% ως 30% σε περίπτωση αποκοπής. Για παράδειγμα, με αποδοχές 1.100 και 25 έτη σε περίπτωση αποκοπής είναι 77 ευρώ.

την επικουρική στα 200 ευρώ ώστε το νέο άθροισμα να μην είναι κάτω από 1.300 ευρώ. Τα άλλα 50 ευρώ της μείωσης (200-150=50) τα κρατάει ως προσωπική διαφορά που θα

μειωθούν ή και θα καταργηθούν την 1η/1/2019.

● Οι νέες επικουρικές με αίτηση από 1ης/1/2015 δεν θα έχουν επανυπολογισμό, ούτε προσωπική διαφορά,

## 11. ΤΑ ΠΟΣΑ ΤΩΝ ΝΕΩΝ ΕΠΙΚΟΥΡΙΚΩΝ ΣΥΝΤΑΞΕΩΝ

Μέσο: . . . . . ΕΛΕΥΘΕΡΟΣ ΤΥΠΟΣ

Ημ. Έκδοσης: . . . 21/11/2017 Ημ. Αποδελτίωσης: . . . 21/11/2017

Σελίδα: . . . . . 31



Ν	2002 ΩΣ 2015		
κς) λόγω γήρατος	1.400	1.600	1.800
	196	224	252
	185	211	237
	173	198	223
	168	192	216
	162	185	209
	151	173	194
	140	160	180
	129	147	165
	101	115	129
	95	109	122
	84	96	108

ο 2014 σε όλες τις καταβαλλόμενες εισφορές 6% για ασθένεια. Δεν υπάρχει περίπτωση λήψης μειωμένης σύνταξης στα 62 αντί 67 η επικουρική

γιατί τα ψαλίδια αυτά αντικαθίστανται από το 0,45% και από τις ρήτρες «θανάτου». Πρακτικά η σύνταξη που θα βγάλει ο νέος μαθηματικός τύπος θα είναι στην πλειονότητα των περιπτώ-

### Τι προβλέπει η εγκύκλιος του υπ. Εργασίας για 140.000 δικαιούχους που είναι στον πάγο τρία χρόνια

σεων πιο κάτω από όλες τις μειώσεις που έχουν επιβληθεί ως σήμερα στις επικουρικές!

#### Λοιπές διατάξεις

Στην εγκύκλιο αναφέρεται ακόμη ότι: ● Σε περίπτωση μειωμένης επικουρικής σύνταξης, η ποινή επιβάλλεται στο τμήμα σύνταξης που αντιστοιχεί σε χρόνο ασφάλισης ως το 2014. Αν δηλαδή ένας ασφαλισμένος βγαίνει στα 62 με μειωμένη το 2017, θα έχει μείωση 30% στο μεγαλύτερο τμήμα της σύνταξής του, αυτό δηλαδή που αντιστοιχεί στα χρόνια ασφάλισης ως το 2014, ενώ για το τμήμα σύνταξης που θα υπολογιστεί με τις ρήτρες «θανάτου» και με το νέο μαθηματικό τύπο για το χρόνο ασφάλισης από το 2015 και μετά δεν θα έχει μείωση. ● Οι αποδοχές κάθε έτους από το 2002 και μετά τιμαριθμοποιούνται, δηλαδή προσαυξάνονται κατά τη

σφραγιστική μεταβολή του δείκτη τιμών καταναλωτή από το έτος αυτό και μετά. Για παράδειγμα, οι αποδοχές του έτους 2002 αναπροσαρμόζονται με τη μεταβολή του τιμαριθμού που αφορά το χρονικό διάστημα 2003-2016, οι αποδοχές του έτους 2003 με τον τιμαριθμό που αφορά το χρονικό διάστημα 2004-2016 κ.ο.κ.

● Το κομμάτι σύνταξης για χρόνο ασφάλισης από 1ης/1/2015 και μετά θα βγαίνει με το σύστημα της Νοπτής Κεφαλαιοποίησης (NDC). Ο κάθε ασφαλισμένος θα παίρνει δηλαδή μερίδιο από την απόδοση των εισφορών που πλήρωσε για επικουρική ασφάλιση, αφού όμως συνυπολογιστούν οι ρήτρες - φωτιά για το... πόσα χρόνια θα ζει μετά τη συνταξιοδότηση. Προϋπόθεση για να βγει το κομμάτι επικουρικής για το μετά το 2015 διάστημα ασφάλισης είναι όχι μόνον να του έχουν κρατήσει του εργαζόμενου εισφορές, αλλά να έχουν καταβληθεί στο ΕΤΕΑ και το Ταμείο να έχει περάσει τις πράγματι καταβλητέες εισφορές στον ατομικό λογαριασμό του κάθε ασφαλισμένου. Αν δεν πληρώθηκαν και δεν φαίνονται οι εισφορές, δεν υπάρχει και σύνταξη για το μετά το 2015 διάστημα και αυτό πρέπει να το προσέξουν οι ασφαλισμένοι. ■





# Ενισχύσεις και απόγνωση μέσα στη λάσπη

*Μέχρι χθες 20 ήταν οι νεκροί, καταγράφηκαν 1.184 κτίρια με ζημιές*

**Σε έναν στελείωτο** αγώνα με τις λάσπες έχουν αποδυθεί οι κάτοικοι της Μάνδρας, καθώς σε μεγάλο μέρος της πόλης η εικόνα παραπέμπει σε ολική καταστροφή. Οι περισσότεροι κάτοικοι παλεύουν μόνοι τους να καθαρίσουν τα σπίτια τους. Βαριά πάνω από τη Δυτική Αττική πέφτει η σκιά των -πλέον- 20 νεκρών, ενώ υπάρχουν και δύο αγνοούμενοι.

Ο κυβερνητικός εκπρόσωπος ανακοίνωσε τη χορήγηση έκτακτης ενίσχυσης ύψους 5.000 ευρώ για «όλα τα νοικοκυριά που σύμφωνα με την καταγραφή των τεχνικών κλιμακίων του υπ. Υποδομών έχουν υποστεί ζημιές». Οι πληγείσες επιχειρήσεις θα λάβουν 8.000 ευρώ. Το ίδιο θα ισχύσει και στις περιοχές της Σύμης, της Σαμοθράκης, του Δήμου Αγιάς της Λάρισας και της παραλίας της Κατερίνης.

Ο κ. Τζανακόπουλος διευκρίνισε πως η έκτακτη ενίσχυση θα είναι ακατάσχετη και αφορολόγητη. Επιπλέον της έκτακτης ενίσχυσης υπάρχουν αποζημιώσεις που προβλέπονται ήδη από τον νόμο και αφορούν την επιδιόρθωση κτιρίων. Για ανακατασκευή κατοικίας και επαγγελματικού χώρου προβλέπονται 1.000 και 500 ευρώ το τετραγωνικό μέτρο αντίστοιχα.

Για επιδιόρθωση προβλέπονται 60 ευρώ/τ.μ. για κατοικίες και 40 ευρώ/τ.μ. για επαγγελματικούς χώρους, ενώ προβλέπονται μικρότερα ποσά για αποθήκες. Το 60% είναι

δωρεάν κρατική αρωγή και το 40% άτοκο δάνειο. Μέχρι χθες τα τεχνικά κλιμάκια του υπ. Υποδομών και Μεταφορών είχαν εξετάσει 1.573 κτίρια στην περιοχή, από τα οποία 1.184 χρήζουν αποζημίωσης. Στον Δήμο Μάνδρας-Ειδυλλίας διενεργήθηκαν 1.261 αυτοψίες και τα 897 κτίρια έχουν πληγεί.

Στη Νέα Πέραμο διεξήχθησαν 302 αυτοψίες, όπου καταγράφηκαν 287 κτίρια που χρήζουν αποζημίωσης. Εγιναν και 10 αυτοψίες στην περιοχή της Ελευσίνας. Τα συνεργεία της Περιφέρειας Αττικής, που είναι υπεύθυνα για την καταγραφή των ζημιών σε επιχειρήσεις, έχουν δεχθεί συνολικά 345 αιτήσεις και είχαν πραγματοποιήσει μέχρι την Κυριακή 258 αυτοψίες, ενώ ακόμα 33 ήταν προγραμματισμένες για χθες.

Έκτακτη οικονομική ενίσχυση θα δοθεί και στους δήμους για την κάλυψη των αναγκών στα δίκτυα και στις υποδομές. Οπως ανακοίνωσε ο υπ. Εσωτερικών Π. Σκουρλέτης, ο Δήμος Μάνδρας-Ειδυλλίας θα ενισχυθεί με 500.000 ευρώ και ο Δήμος Μεγαρέων με 400.000 ευρώ. Την ίδια ώρα, κόντρα έχει ανάψει μεταξύ της περιφερειάρχου Αττικής Ρένας Δούρου και του προέδρου της ΚΕΔΕ Γιώργου Πατούλη. Με επιστολή της προς τους δημάρχους Αττικής, η περιφερειάρχης σημείωσε πως «τις τελευταίες ημέρες ορισμένοι συνάδελφοι διατυπώνουν απόψεις



**Οι κάτοικοι** της Μάνδρας συνεχίζουν τη «μάχη» τους με τις λάσπες, ενώ υπάρχουν ακόμα δύο αγνοούμενοι.

**Έκτακτη ενίσχυση 5.000 ευρώ για νοικοκυριό και 8.000 ευρώ για επιχείρηση ανακοινώθηκε για τη Δυτ. Αττική και άλλες περιοχές.**

που δεν ανταποκρίνονται στην πραγματικότητα σχετικά με την αντιπλημμυρική πολιτική της διοίκησης της Περιφέρειας Αττικής, οι οποίες σε ορισμένες περιπτώσεις αγγίζουν τα όρια της δυσφημησης», ανέφερε, παραθέτοντας στοιχεία για τα αντιπλημμυρικά έργα που προωθεί η περιφέρεια (170 έργα συνολικού προϋπολογισμού 550.697.466,1 εκατ.).

Ο κ. Πατούλης απάντησε πως

«η κ. Δούρου παραδέχεται έμμεσα ότι έλεγε ψέματα στους πολίτες της Αττικής προεκλογικά, όταν τους υποσχόταν τον Οκτώβριο του 2014 ότι θα ολοκληρώσει μέσα σε σύντομο χρονικό διάστημα τα έργα αντιπλημμυρικής προστασίας». Ο πρόεδρος της ΚΕΔΕ κατηγορεί την περιφερειάρχη πως «κρύβεται πίσω από έναν δασάρχη για να δικαιολογήσει την ανικανότητά της να κάνει το αυτόνοπτο, να υλοποιήσει το πρόγραμμά της».

Ο Ελληνικός Οργανισμός Ανακύκλωσης, σε συνεργασία με την περιφέρεια και τους δήμους της περιοχής, αποφάσισε τη δημιουργία κλιμακίων που θα αναλάβουν την καταγραφή και άμεση απομάκρυνση προς ανακύκλωση των κατεστραμμένων οικοσκευών και οχημάτων.

ΓΙΑΝΝΗΣ ΕΛΑΦΡΟΣ



## Τεκμήρια

Σημαντική μείωση του αναλογούντος ποσού κοινωνικού μερίσματος ή ακόμη και απώλεια της συγκεκριμένης παροχής αναμένεται να προκύψει για πολλά νοικοκυριά εάν στην **εφαρμοστική υπουργική απόφαση** για την καταβολή του μερίσματος, η οποία θα εκδοθεί εντός των προσεχών ημερών, προβλέπεται ότι ως «ετήσιο εισόδημα» κάθε φυσικού προσώπου, που θα λαμβάνεται υπόψη για τον προσδιορισμό του συνολικού ετήσιου εισοδήματος κάθε νοικοκυριού, ορίζεται το μεγαλύτερο ποσό μεταξύ συνολικού δηλωθέντος εισοδήματος και του τεκμηρίου εισοδήματος που προκύπτει από την εφαρμογή των αντικειμενικών δαπανών (τεκμηρίων) διαβίωσης.

**[ΥΠΟΙΚ]** Τι προβλέπουν οι νομοτεχνικές βελτιώσεις που κατατέθηκαν στη Βουλή για τη χορήγηση της εφάπαξ εισοδηματικής ενίσχυσης

# Τα κριτήρια για το κοινωνικό μέρισμα

**Τ**α εισοδηματικά, περιουσιακά και λοιπά κριτήρια με βάση τα οποία θα χορηγηθούν σε περισσότερα από 3,4 εκατομμύρια νοικοκυριά τα ποσά της εφάπαξ εισοδηματικής ενίσχυσης, υπό μορφή κοινωνικού μερίσματος, προσδιορίζονται με λεπτομέρειες σε αναλυτικό κείμενο νομοτεχνικών βελτιώσεων του οποίου κατέθεσε χθες ο υπουργός Οικονομικών Ε. Τσακαλώτος επί του άρθρου 1 του σχετικού νομοσχεδίου, το οποίο συζητείται στη Βουλή.

Σύμφωνα με τις νομοτεχνικές βελτιώσεις που επέφερε ο υπουργός Οικονομικών, τα κριτήρια καταβολής της εφάπαξ εισοδηματικής ενίσχυσης είναι τα ακόλουθα:

### 1) Εισοδηματικά κριτήρια:

- Ετήσιο εισόδημα:
  - μέχρι 9.000 ευρώ για τα νοικοκυριά με ένα μέλος
  - μέχρι 13.500 ευρώ για τα νοικοκυριά με δύο ενήλικα μέλη
  - μέχρι 15.750 ευρώ για τα νοικοκυριά με δύο ενήλικα μέλη και ένα ανήλικο τέκνο
  - μέχρι 18.000 ευρώ για τα νοικοκυριά με δύο ενήλικα μέλη και δύο ανήλικα τέκνα ή με τρία ενήλικα μέλη
  - μέχρι 20.250 ευρώ για τα νοικοκυριά με δύο ενήλικα μέλη και τρία ανήλικα τέκνα ή τρία ενήλικα μέλη και ένα ανήλικο τέκνο
  - μέχρι 22.550 ευρώ για τα νοικοκυριά με δύο ενήλικα μέλη και τέσσερα ανήλικα τέκνα ή με τέσσερα ενήλικα μέλη
  - μέχρι 27.000 ευρώ για τα νοικοκυριά με πέντε ή περισσότερα ενήλικα μέλη ή δύο ενήλικα μέλη με έξι ή περισσότερα ανήλικα τέκνα.

### 2) Περιουσιακά κριτήρια:

α) Ακίνητη περιουσία στην Ελλάδα ή και στο εξωτερικό συνολικής φορολογητέας αξίας για τον υπολογισμό του ΕΝΦΙΑ μέχρι 120.000 ευρώ για νοικοκυριά με ένα μέλος. Το όριο των 120.000 ευρώ προσαυξάνεται κατά 15.000 ευρώ για κάθε πρόσθετο μέλος και μέχρι του ποσού των 180.000 ευρώ.

### β) Κινητή περιουσία:

▪ Το συνολικό ύψος των καταθέσεων όλων των μελών του νοικοκυριού σε όλα τα πιστωτικά ιδρύματα της χώρας ή του εξωτερικού ή/και η τρέχουσα αξία μετοχών, ομολόγων κ.λπ., όπως προκύπτουν από τις ηλεκτρονικές διασταυρώσεις, δεν μπορεί να υπερβαίνει το ποσό των 9.000 ευρώ για τα νοικοκυριά με ένα μέ-

λος. Για τα νοικοκυριά με περισσότερα του ενός μέλη, το όριο των 9.000 ευρώ θα πολλαπλασιάζεται για κάθε επιπλέον μέλος μέραν του ενός, με τρόπο που θα προσδιοριστεί στην εφαρμοστική υπουργική απόφαση.

▪ Το συνολικό ποσό από τόκους καταθέσεων των μελών του νοικοκυριού σε όλα τα πιστωτικά ιδρύματα της χώρας ή του εξωτερικού, όπως έχουν δηλωθεί στη δήλωση φορολογίας εισοδήματος (Ε1) του φορολογικού έτους 2016 (στη φετινή φορολογική δήλωση), δεν μπορεί να υπερβαίνει το ποσό που προκύπτει από τον παρακάτω μαθηματικό τύπο:

Ετήσιος τόκος = 9.000 ευρώ Χ κλίμακα ισοδυναμίας νοικοκυριού Χ μέσο καταθετικό επιτόκιο 2016 / 100.

### 3) Περιουσιακά τεκμήρια:

Εξαιρούνται από τη χορήγηση της εφάπαξ εισοδηματικής

**» Το υπουργείο Οικονομικών ορίζει ότι «ως ευάλωτο νοικοκυριό νοείται το σύνολο των προσηλώντων διαμενών κάτω από την ίδια στέγη, συμπεριλαμβανομένων και των φιλοξενουμένων ατόμων».**

ενίσχυσης του κοινωνικού μερίσματος νοικοκυριά τα μέλη των οποίων, βάσει της τελευταίας εκκαθαρισμένης δήλωσης φορολογίας εισοδήματος:
 

- Εμπίπτουν στις διατάξεις του φόρου πολυτελείας, δηλαδή κα-

τέχουν ΙΧ αυτοκίνητα άνω των 1.928 κυβικών εκατοστών παλαιότητας έως 10 ετών, πισίνες ή και σκάφη αναψυχής μήκους άνω των 5 μέτρων.

- Διπλώνουν δαπάνες για αμοιβές πληρωμάτων σκαφών αναψυχής.
- Διπλώνουν δαπάνες για διδάκτρα σε ιδιωτικά σχολεία.
- Διπλώνουν δαπάνες για οικιακούς βοηθούς, δασκάλους, οδηγούς αυτοκινήτων και λοιπό προσωπικό, όπως αυτές προσδιορίζονται στους αντίστοιχους κωδικούς του εντύπου Ε1.

### 4) Κριτήρια διαμονής και λοιπά κριτήρια:

Ο δικαιούχος του κοινωνικού μερίσματος πρέπει να διαμένει μόνιμα και νόμιμα στην ελληνική επικράτεια για τα τελευταία πέντε χρόνια, στοιχεία που πρέπει να προκύπτει από τις φορολογικές του δηλώσεις της τελευταίας πενταετίας. Ο δικαιούχος

οφείλει να είναι ασφαλισμένος τουλάχιστον μια φορά σε οποιονδήποτε φορέα κύριας ασφάλισης και για χρόνο ασφάλισης μεγαλύτερο του ενός μηνός μέχρι και την 31η-10-2017, όπως αυτό προκύπτει από το μητρώο Άμεσα Ασφαλισμένων και Συνταξιούχων του ΕΦΚΑ. Ο δικαιούχος και όλα τα ενήλικα μέλη του νοικοκυριού πρέπει να έχουν υποβάλει δηλώσεις φορολογίας εισοδήματος φορολογικού έτους 2016. εφόσον έχουν υποχρέωση.

### Η έννοια του «νοικοκυριού»

Στο ίδιο κείμενο νομοτεχνικών βελτιώσεων που κατέθεσε ο υπουργός Οικονομικών ορίζεται ότι «ως ευάλωτο νοικοκυριό νοείται το σύνολο των προσώπων που διαμένουν κάτω από την ίδια στέγη, συμπεριλαμβανομένων και των φιλοξενουμένων ατόμων».

[SID:11495412]

## Πληγέντες καταστροφών

▼ Την εφάπαξ χορήγηση οικονομικών ενισχύσεων συνολικού ύψους 30 εκατ. ευρώ σε φυσικά πρόσωπα και επιχειρήσεις που επλήγησαν κατά τη διάρκεια του τριμήνου Σεπτεμβρίου-Νοεμβρίου 2017 από φυσικές καταστροφές σε περιοχές της χώρας οι οποίες κηρύχθηκαν σε κατάσταση έκτακτης ανάγκης προβλέπει τροπολογία που κατατέθηκε χθες στο νομοσχέδιο για τη «διανομή κοινωνικού μερίσματος». Ειδικότερα, σύμφωνα με την τροπολογία που κατέθεσαν οι συναρμόδιοι υπουργοί:

1) Σε φυσικά πρόσωπα και επιχειρήσεις που επλήγησαν από τις φυσικές καταστροφές των μηνών Σεπτεμβρίου, Οκτωβρίου και Νοεμβρίου 2017 και βρίσκονται σε περιοχές οι οποίες έχουν κηρυχθεί σε κατάσταση έκτακτης ανάγκης και ειδικότερα στους Δήμους Σαμοθράκης, Σύμης, Αγιάς Λάρισας, Τεμπών Λάρισας, Τρικαίων, Καλαμπάκας Τρικάλων, Φαρκαδώνας Τρικάλων, Πύλης Τρικάλων, Κατερίνης, Χανίων, Πλατανιά Χανίων, Αποκορώνου Χανίων, Κέρκυρας, καθώς και στους πληγέντες δήμους της Περιφερειακής Ενότητας Δυτικής Αττικής θα χορηγηθεί έκτακτη εφάπαξ ενίσχυση, με τη μορφή επιδόματος. Η εφάπαξ ενίσχυση θα ανέρχεται:

- στο ποσό των 5.000 ευρώ ανά κατοικία, για τα φυσικά πρόσωπα που έχουν πληγεί.
- στο ποσό των 8.000 ευρώ ανά επιχείρηση, για τα φυσικά και νομικά πρόσωπα των οποίων οι επιχειρήσεις επλήγησαν.

2) Η εφάπαξ ενίσχυση είναι αφορολόγητη και ακατάσχετη στα χέρια του Δημοσίου ή τρίτων κατά παρέκκλιση κάθε άλλης αντίθετης διάταξης, δεν υπόκειται σε οποιαδήποτε κράτηση, δεν δεσμεύεται και δεν συμψηφίζεται με βεβαιωμένα χρέη προς τη φορολογική διοίκηση και το Δημόσιο, εν γένει, τους δήμους, τις περιφέρειες, τα ασφαλιστικά ταμεία ή τα πιστωτικά ιδρύματα.

3) Με κοινή απόφαση των υπουργών Οικονομικών και Υποδομών και Μεταφορών, καθορίζονται η διαδικασία, οι προϋποθέσεις και τα κριτήρια και κάθε άλλο ζήτημα τεχνικού ή λεπτομερειακού χαρακτήρα για τη χορήγηση της συγκεκριμένης ενίσχυσης.

[SID:11495587]



## 14. ΟΙ ΚΑΚΟΠΛΗΡΩΤΕΣ ΠΙΝΟΥΝ ΣΤΗΝ ΥΓΕΙΑ ΤΩΝ ΚΟΡΟΙΔΩΝ

Μέσο: . . . . . ΚΑΘΗΜΕΡΙΝΗ

Ημ. Έκδοσης: . . . 21/11/2017 Ημ. Αποδελτίωσης: . . . 21/11/2017

Σελίδα: . . . . . 32



### «Οι κακοπληρωτές πίνουν στην υγεία των κοροϊδών»



**Εξαιρετικά** δηκτικός για τους ηλεκτρονικούς πλειστηριασμούς και τους στρατηγικούς κακοπληρωτές είναι ο πρόεδρος της Ελληνικής Ένωσης Τραπεζών Νικόλαος Καραμούζης (φωτ.), ο οποίος έγραψε στο Twitter: «Χωρίς πλειστηριασμούς, συνεπείς πε-

λάτες αδικούνται, στρατηγικοί κακοπληρωτές πίνουν στην υγεία των κοροϊδών». Οπως σημείωσε, το 2009 έγιναν 58.849 πλειστηριασμοί, μηδέν αντίδραση! Το 2017 έγιναν 6.900, με πολλαπλάσια NPLs και υπήρξαν έντονες αντιδράσεις». Ο κ. Καραμούζης σημείωσε ότι από αυτήν την κατάσταση υπονομεύονται τράπεζες, χρηματοδότηση, οικονομία και ανάκαμψη, θέτοντας το ερώτημα: «Ποιος ωφελείται;».

Σημειώνεται ότι η έναρξη των ηλεκτρονικών πλειστηριασμών έχει αναδειχθεί σε κύριο θέμα της τρίτης αξιολόγησης, με τους θεσμούς να έχουν ξεκαθαρίσει στην κυβέρνηση ότι, αν δεν υπάρξει εκκίνηση της διαδικασίας στις 29 Νοεμβρίου, αυτομάτως η αξιολόγηση θα τεθεί σε αναστολή.

## 15. ΦΤΩΧΟΠΟΙΗΣΗ ΤΩΝ ΠΑΙΔΙΩΝ

Μέσο: . . . . . ΔΗΜΟΚΡΑΤΙΑ

Ημ. Έκδοσης: . . . 21/11/2017 Ημ. Αποδελτίωσης: . . . 21/11/2017

Σελίδα: . . . . . 9



## Η ΘΕΣΗ ΜΑΣ

### ΦΤΩΧΟΠΟΙΗΣΗ ΤΩΝ ΠΑΙΔΙΩΝ

**Η ΠΟΛΙΤΙΚΗ** που ασκείται στην Ελλάδα είναι ολότελα αποτυχημένη. Οι επιλογές των διαχειριστών των κοινών υποθέσεων είναι κακές και τον λογαριασμό καλούνται να πληρώσουν και εκείνοι που δεν δύνανται, αλλά και οι εντελώς «αθώοι του αίματος»: τα μικρά παιδιά! Μπορεί κατά καιρούς να ηχούν οι ντουντούκες της κυβερνητικής προπαγάνδας για πλεονάσματα, για... επιτυχίες, για επιστροφή στην κανονικότητα και επιστροφή στις αγορές, αλλά οι ψυχροί αριθμοί μαρτυρούν την πακρή αλήθεια για τα χάλια στα οποία βρίσκεται η πατρίδα μας.

**ΟΠΩΣ** ανακοινώθηκε από τη Eurostat. «το 37,5% των παιδιών έως 17 ετών στην Ελλάδα κινδυνεύει από φτώχεια ή κοινωνικό αποκλεισμό». Αυτά είναι τα στοιχεία που προέκυψαν για τις επιδόσεις της οικονομίας το 2016 και για τον αντίκτυπο που έχει η κατάσταση στα μικρά παιδιά.

**ΣΤΟ** «πρωτάθλημα» της παιδικής φτώχειας, η Ελλάδα, δυστυχώς, παίρνει το χρυσό μετάλλιο στην ευρωζώνη. Μεγαλύτερα από την Ελλάδα ποσοστά σε επίπεδο Ευρωπαϊκής Ένωσης καταγράφουν μόνο η Ρουμανία (49,2%) και η Βουλγαρία (45,6%)!

**ΣΥΝ** τοις άλλους, στη χώρα μας σημειώθηκε η μεγαλύτερη αύξηση στο ποσοστό των παιδιών που κινδυνεύουν από τη φτώχεια ή τον κοινωνικό αποκλεισμό μεταξύ του 2010 και του 2016.

**ΟΛΑ** τα προαναφερθέντα ερμηνεύουν και την αποκαρδίωση που αισθάνονται οι πολίτες και την έλλειψη ελπίδας και εμπιστοσύνης στις πολιτικές δυνάμεις, αλλά και τη σταδιακή μετατροπή της Ελλάδας από χώρα σε χώρο.

**ΟΣΟΙ** έχουν οικογένειες, μικρά παιδιά και νιώθουν να επικρέμαται της κεφαλής τους η δαμόκλειος σπάθη της ανεργίας, της φτώχειας, ακόμα και της πείνας, θα επιδιώξουν να μεταναστεύσουν σε μια χώρα όπου θα μπορούν τουλάχιστον να εξασφαλίσουν έναν αξιοπρεπή μισθό.

**Η ΑΚΜΗ** και η παρακμή των κρατών και των εθνών μπορεί να γίνουν ορατές κυρίως από την κατάσταση στην οποία βρίσκονται τα μικρά παιδιά και οι ηλικιωμένοι. Είναι προφανές ότι στην Ελλάδα (αν αφηθεί η πολιτική τάξη να λειτουργεί ασύδοτα και απερίσκεπτα) το μέλλον για τα παιδιά διαγράφεται δυσόπινο.



## 16. ΞΕΠΑΓΩΝΟΥΝ 120.000 ΕΠΙΚΟΥΡΙΚΕΣ ΣΥΝΤΑΞΕΙΣ

Μέσο: . . . . . ΝΑΥΤΕΜΠΟΡΙΚΗ

Ημ. Έκδοσης: . . . 21/11/2017 Ημ. Αποδελτίωσης: . . . 21/11/2017

Σελίδα: . . . . . 6



**[ΕΤΕΑΠ]** Δημοσιεύθηκε η σχετική εγκύκλιος για τον υπολογισμό - Ποιους ασφαλισμένους αφορά - Τι ισχύει για τις αποδοχές

# «Ξεπαγώνουν» 120.000 επικουρικές συντάξεις

«Ξεπαγώνουν» περίπου 120.000 επικουρικές συντάξεις, καθώς χθες δημοσιεύτηκε με σημαντική καθυστέρηση η σχετική εγκύκλιος που αφορά τον υπολογισμό τμήματος της επικουρικής σύνταξης. Η εγκύκλιος αφορά όλους τους ασφαλισμένους του Κλάδου Επικουρικής Ασφάλισης του Ενιαίου Ταμείου Επικουρικής Ασφάλισης και Εφάπαξ Παροχών (ΕΤΕΑΕΠ) που ασφαλίστηκαν για πρώτη φορά μέχρι 31/12/2013, οι οποίοι καταθέτουν αίτηση συνταξιοδότησης μετά την 1/1/2015 και εφεξής και συγχρόνως η καταβολή της σύνταξής τους αρχίζει από 1/1/2015.

Όπως σημειώνεται στην εγκύκλιο για τους ασφαλισμένους μέχρι 31/12/2013, οι οποίοι καταθέτουν αίτηση συνταξιοδότησης από την 1/1/2015 και εφεξής, το ποσό

της επικουρικής σύνταξης αποτελείται από το άθροισμα δύο τμημάτων:

1. Το πρώτο τμήμα της σύνταξης που αντιστοιχεί στον χρόνο ασφάλισής τους έως 31.12.2014 υπολογίζεται με βάση ποσοστό αναπλήρωσης 0,45% για κάθε έτος ασφάλισης επί των συντάξιμων αποδοχών κάθε ασφαλισμένου που υπεβλήθησαν σε εισφορές υπέρ επικουρικής ασφάλισης (συντάξιμες αποδοχές Χ έτη ασφάλισης Χ 0,45%).

2. Το δεύτερο τμήμα της σύνταξης που αντιστοιχεί στον χρόνο ασφάλισής τους από 1.1.2015 και εφεξής υπολογίζεται με το διανεμητικό σύστημα προκαθορισμένων εισφορών με νοπή κεφαλαιοποίηση.

Όπως επισημαίνεται στην εγκύκλιο για ασφαλισμένους που

υποβάλλουν αίτηση συνταξιοδότησης από 1/1/2015 και εφεξής, με έναρξη καταβολής της σύνταξης μετά την 1/1/2015, πλην όμως δεν έχουν πραγματοποιήσει χρόνο επικουρικής ασφάλισης από 1/1/2015 και μετά, το ποσό της επικουρικής τους σύνταξης υπολογίζεται ως εξής: με ποσοστό 0,45% για κάθε έτος ασφάλισης επί των συντάξιμων αποδοχών. Για τον υπολογισμό, το σύνολο του χρόνου ασφάλισης μέχρι 31/12/2014 λαμβάνεται υπόψη με μαθηματική ακρίβεια δύο δεκαδικών ψηφίων.

Επίσης, στις περιπτώσεις συνταξιοδότησης με προϋποθέσεις μειωμένης σύνταξης λόγω γήρατος, το προβλεπόμενο ποσοστό μείωσης που αντιστοιχεί στο 1/200 για κάθε μήνα που υπολείπεται από το όριο ηλικίας πλήρους συνταξιοδότησης μέχρι πέντε έτη εφαρ-

μόζεται στο (Α) τμήμα της επικουρικής σύνταξης που αντιστοιχεί στον χρόνο ασφάλισης μέχρι 31/12/2014. Το ανωτέρω ποσοστό μείωσης δεν εφαρμόζεται στο (Β) τμήμα της επικουρικής σύνταξης που αντιστοιχεί στον χρόνο ασφάλισης από 1/1/2015 και μετά, το οποίο υπολογίζεται με το διανεμητικό σύστημα προκαθορισμένων εισφορών με νοπή κεφαλαιοποίηση οπότε φυσικά στους ασφαλισμένους από 1/1/2014 που συνταξιοδοτούνται πλήρως με το νέο σύστημα.

Για χρόνο ασφάλισης από 1/1/2014 και εφεξής και για χρόνο ασφάλισης από 1/1/2015 και εφεξής δεν εφαρμόζονται γενικές διατάξεις για μείωση ή προσαύξηση του ποσού της επικουρικής σύνταξης, καθώς κατά τον υπολογισμό της σύνταξης με το σύστημα

νοπή κεφαλαιοποίησης λαμβάνονται υπόψη το ύψος των συσσωρευμένων ασφαλιστικών εισφορών στην ατομική μερίδα του ασφαλισμένου και το προσδόκιμο ζωής κατά τη συνταξιοδότηση.

Για τις συντάξιμες αποδοχές ισχύουν τα παρακάτω:

1. Οι συντάξιμες αποδοχές αναπροσαρμόζονται έως και το προηγούμενο της συνταξιοδότησης έτος.

2. Στην περίπτωση μισθωτών ασφαλισμένων που έχουν καταβληθεί ασφαλιστικές εισφορές επί των δώρων εορτών και επιδόματος αδείας, για τον καθορισμό των συντάξιμων αποδοχών συνυπολογίζονται και οι ασφαλιστικές εισφορές που έχουν καταβληθεί επί των ποσών αυτών, και θεωρείται ότι προσαυξάνουν τις μηνιαίες αποδοχές του μήνα που καταβλήθηκαν.

3. Σε περίπτωση που δεν συμπληρώνεται ακέραιος αριθμός ετών ασφάλισης για το χρονικό διάστημα μέχρι 31.12.2014, για παράδειγμα ο ασφαλισμένος συμπληρώνει 30 έτη ασφάλισης 6 μήνες και 10 ημέρες ασφάλισης, για το χρονικό διάστημα πέραν του πλήρους έτους, δηλαδή για το διάστημα των 6 μηνών και 10 ημερών (6 Χ 25 + 10 = 160 ημέρες), λαμβάνει αναλογία του ποσοστού αναπλήρωσης, θεωρώντας ότι το έτος αντιστοιχεί σε 12 μήνες και κάθε μήνας σε 25 ημέρες ασφάλισης, δηλαδή στην προκειμένη περίπτωση το ποσοστό αναπλήρωσης, που αντιστοιχεί στο χρόνο ασφάλισης μέχρι και 31.12.2014, καθορίζεται σε 13,74% (0,45% Χ 30 + 0,45% Χ 160/300).

**Σ. Πιπ.**

*[SID:11495220]*



# ΔΕΗ: Αυστηροί όροι για το Κοινωνικό Τιμολόγιο

**Θα εξαιρούνται  
όσοι έχουν  
ακίνητα άνω  
των 150.000 €**

**Α**πό φιλή «κρησάρα» θα περνούν οι δικαιούχοι του νέου Κοινωνικού Οικιακού Τιμολογίου (ΚΟΤ) για εκπτώσεις στο ηλεκτρικό ρεύμα. Όπως ανακοίνωσε ο υπουργός Περιβάλλοντος Γιώργος Σταθάκης, για την έκπτωση στα τιμολόγια ρεύματος θα καθοριστούν αυστηρά κριτήρια, όπως η αντικειμενική αξία της ακίνητης περιουσίας, που δεν θα πρέπει να ξεπερνά τα 150.000 ευρώ.

Σύμφωνα με πληροφορίες, θα εξαιρούνται του Κοινωνικού Οικιακού Τιμολογίου (ΚΟΤ) οι κάτοχοι αυτοκινήτων μεγάλου κυβισμού, όσοι πληρώνουν δίδακτρα ιδιωτικών σχολείων και διαθέτουν σκάφη αναψυχής. Όσοι, πάντως, καταφέρουν να ενταχθούν στο νέο ΚΟΤ θα έχουν εκπτώσεις που ξεκινούν από το 22% και φτάνουν μέχρι το 83%.

Η διοίκηση της ΡΑΕ προτείνει τη δημιουργία δύο νέων κατηγοριών δικαιούχων και συγκεκριμένα των πολυτέκνων (καθώς καταργείται το σημερινό Τιμολόγιο Πολυτέκνων) και των δικαιούχων του Κοινωνικού Εισοδήματος Αλληλεγγύης (ΚΕΑ). Οι τελευταίοι θα έχουν συνο-



Ο υπουργός Περιβάλλοντος Γιώργος Σταθάκης

λική έκπτωση που θα φτάνει το 83%, καθώς η επιδότηση των λογαριασμών ηλεκτρικής ενέργειας (στο λεγόμενο ανταγωνιστικό σκέλος, δηλαδή χωρίς το βουνό ρυθμιζόμενων χρεώσεων, όπως «πράσινο τέλος» κ.λπ.) θα φτάνει τα 65 ευρώ ανά μεγαβατώρα. Οι δικαιούχοι ΚΕΑ δεν θα πληρώνουν τίποτα για τις πρόσθετες ρυθμιζόμενες χρεώσεις.

Με βάση τη γνωμοδότηση της ΡΑΕ, καταργούνται οι σημερινές κατηγορίες ειδικού τιμολογίου και δημιουρ-

γούνται, μαζί με τους δικαιούχους ΚΕΑ, νέες κατηγορίες, ανάλογα με τα εισοδηματικά και περιουσιακά κριτήρια του δικαιούχου ΚΟΤ.

## Οι κατηγορίες

Στην πρώτη κατηγορία θα προβλέπεται έκπτωση 60%, στη δεύτερη έκπτωση 40% και στην τρίτη 22%.

Αν ο δικαιούχος μένει μόνος του στο σπίτι, θα επιδοτείται για κατανάλωση μέχρι 800 κιλοβατώρες το τετράμηνο. Για κάθε πρόσθετο μέλος στην οικογένεια, η επιδοτού-

μενη ποσότητα θα προσαυξάνεται κατά 300 κιλοβατώρες ανά τετράμηνο με βάση τη γνωμοδότηση της ΡΑΕ. Για τους δικαιούχους ΚΕΑ, το όριο ανεβαίνει στις 1.200 κιλοβατώρες για μονοπρόσωπο νοικοκυριό και προσαυξάνεται κατά 300 κιλοβατώρες ανά τετράμηνο για κάθε ένα από τα πρόσθετα μέλη. Κατά 400 κιλοβατώρες ανά μέλος του νοικοκυριού θα προσαυξάνεται η τετραμηνιαία κατανάλωση (πάλι με βάση τις 1.200 κιλοβατώρες), αν φιλοξενεί αναπήρους κ.λπ.



## 18. ΠΡΟΥΠΟΛΟΓΙΣΜΟΣ 2018 ΜΕ ΣΚΛΗΡΗ ΛΙΤΟΤΗΤΑ ΚΑΙ ΨΗΦΙΣΜΕΝΑ...

Μέσο: .....ΔΗΜΟΚΡΑΤΙΑ

Ημ. Έκδοσης: ...21/11/2017 Ημ. Αποδελτίωσης: ...21/11/2017

Σελίδα: .....6



## Προϋπολογισμός 2018 με σκληρή λιτότητα και ψηφισμένα μέτρα μισού δισ.

ΑΚΟΜΑ ένας Προϋπολογισμός σκληρής λιτότητας και πολύ απαιτητικών στόχων κατατίθεται σήμερα στη Βουλή. Το τελικό σχέδιο του Προϋπολογισμού του 2018 θα περιλαμβάνει πρόσθετα μέτρα συνολικού ύψους περίπου 535.000.000 ευρώ, τα οποία έχουν ήδη ψηφιστεί αλλά ενεργοποιούνται πρώτη φορά από τον Ιανουάριο.

Ο νέος Προϋπολογισμός θα προβλέπει πρωτογενές πλεόνασμα ύψους 3,57% του ΑΕΠ για την προσεχή χρονιά, δηλαδή οριακά ψιλότερα από τον στόχο (3,5% του ΑΕΠ), και ανάπτυξη 2,4%. Οσον αφορά το 2017,

### Προβλέψεις για ανάπτυξη 2,4% και πρωτογενές πλεόνασμα 3,57%

σύμφωνα με πληροφορίες θα προβλέπεται ανάπτυξη 1,6% (έναντι 1,8% στο προσχέδιο του Προϋπολογισμού) και πρωτογενές πλεόνασμα στην περιοχή του 2,3%-2,4% του ΑΕΠ (δηλαδή, 4,1-4,3 δισ. ευρώ), έναντι στόχου 1,75% του ΑΕΠ.

Αν συνυπολογιστεί το κοινωνικό μέρισμα, το πλεόνασμα ανεβαίνει κοντά στο 3,1% του ΑΕΠ (5,6 δισ. ευρώ). Τα κυριότε-

ρα νέα μέτρα του 2018 είναι τα εξής: κατάργηση της έκπτωσης 10% επί του φόρου στις ιατρικές δαπάνες, περικοπή του κονδυλίου για το επίδομα θέρμανσης κατά 50%, κατάργηση της έκπτωσης φόρου 1,5% κατά την εκκαθάριση των φορολογικών δηλώσεων μισθωτών και συνταξιούχων, επιβολή φόρου επί των εισοδημάτων από βραχυπρόθεσμες διαδικτυακές μισθώσεις ακινήτων, επιβολή φόρου διαμονής στα ξενοδοχεία και τα ενοικιαζόμενα δωμάτια, κατάργηση όλων των άλλων επιδομάτων για τους δικαιούχους του Κοινωνικού Επιδόματος Αλλη-

λεγγίης (ΚΕΑ), αύξηση εισφορών για τους ελεύθερους επαγγελματίες, αυστηρή εφαρμογή του rebate για τη δαπάνη φαρμάκου και του claw back για τα ιδιωτικά θεραπευτήρια και τα διαγωνιστικά κέντρα, επέκταση της εισφοράς στη ναυτιλία για έναν χρόνο, κατάργηση της έκπτωσης για τη βουλευτική αποζημίωση και τη φοροαπαλλαγή των δικαστικών.

Αγνωστο παραμένει αν θα «παγώσουν» η επαναφορά του φόρου υπεραξίας στις πωλήσεις ακινήτων και η αύξηση των συντελεστών ΦΠΑ σε 32 νποιά.



# Υπερπλεόνασμα ύψους 350-500 εκατ. ευρώ προβλέπει και ο προϋπολογισμός του 2018

Της ΕΙΡΗΝΗΣ ΧΡΥΣΟΛΩΡΑ

**Υπερπλεόνασμα** και το 2018, της τάξης των 350-500 εκατομμυρίων ευρώ, προβλέπει ο προϋπολογισμός της επόμενης χρονιάς ο οποίος κατατίθεται σήμερα στη Βουλή, ενώ αναθεωρήθηκε προς τα πάνω και η εκτίμηση για την υπέρβαση του στόχου του πρωτογενούς πλεονάσματος φέτος.

Συγκεκριμένα, για το 2018 ο προϋπολογισμός προβλέπει, σύμφωνα με πληροφορίες, πρωτογενές πλεόνασμα μεταξύ 3,7% του ΑΕΠ και (το πιθανότερο) 3,8% του ΑΕΠ, έναντι του ήδη υψηλού στόχου του προγράμματος για 3,5% του ΑΕΠ. Επομένως, προβλέπεται υπέρβαση του στόχου κατά 0,2%-0,3% του ΑΕΠ (350-500 εκατομμύρια ευρώ).

Για φέτος, το πρωτογενές πλεόνασμα εκτιμάται ότι θα κλείσει στο 2,4% του ΑΕΠ, έναντι πρόβλεψης στο προσχέδιο πριν από μόλις ενάμιση μήνα για 2,2% του ΑΕΠ (ήτοι 350 εκατ. ευρώ περισσότερα) και έναντι στόχου του προγράμματος για 1,75% του ΑΕΠ.

Σημειώνεται ότι στην εκτίμηση για το φετινό πρωτογενές πλεόνασμα 2,4% του ΑΕΠ δεν περιλαμβάνεται το κοινωνικό μέρημα του 1,4 δισεκατομμυρίου ευρώ ή 0,8% του ΑΕΠ. Επομένως, συνολικά το πρωτογενές πλεόνασμα φέτος φτάνει στο 3,2% του ΑΕΠ, σημειώνοντας υπέρβαση έναντι του στόχου 1,45% του ΑΕΠ, περίπου 2,6 δισ. ευρώ. Από την υπέρβαση αυτή, αφού αφαιρεθεί το 1,4 δισ. ευρώ του κοινωνικού μέρους, απομένει 1,2 δισ. ευρώ που θα χρησιμοποιηθεί για το «μαξιλάρι» ρευστότητας ενόψει της εξόδου στις αγορές.

Δεν αποκλείεται, πάντως, η κυβέρνηση να επιδιώξει να δώσει ένα μέρος του, της τάξης των 300 εκατ. ευρώ, ως επιπλέον μέρημα (βλ. «Κ» της Κυριακής 19/11/2017), δεδομένου ότι οι θεσμοί, σύμφωνα με πηγές τους, έχουν προσδιορίσει το απαιτούμενο ποσό για «μαξιλάρι» στα 900 εκατομμύρια με 1 δισεκατομμύριο ευρώ.



**Συνολικά το πρωτογενές πλεόνασμα φέτος φτάνει στο 3,2% του ΑΕΠ, σημειώνοντας υπέρβαση έναντι του στόχου, 1,45%, περίπου 2,6 δισ. ευρώ.**

Οι υπερεπιδόσεις αυτές, μάλιστα, καταγράφονται την ώρα που οι προβλέψεις για την ανάπτυξη υποχωρούν. Στον προϋπολογισμό προβλέπεται ότι φέτος το ΑΕΠ θα αυξηθεί κατά 1,6% έναντι πρόβλεψης στο προσχέδιο για ανάπτυξη 1,8% (και έναντι πρόβλεψης πριν από ένα χρόνο, στον προϋπολογισμό του 2017, για 2,7%). Για το 2018 η πρόβλεψη για την ανάπτυξη είναι ελαφρώς βελτιωμένη και διαμορφώνεται στο 2,5% έναντι 2,4% που ανέφερε το προσχέδιο.

Σημειώνεται ότι, παρά την υπερφορολόγηση, τα έσοδα του

προϋπολογισμού το 2017 προβλέπονται μειωμένα κατά 1 δισ. ευρώ σε σχέση με τον στόχο, όπως είπε χθες στη Βουλή ο αναπληρωτής υπουργός Οικονομικών Γιώργος Χουλιαράκης.

Κι αυτό, γιατί πολλοί φορολογούμενοι εξάντλησαν τη φοροδοτική τους ικανότητα και δεν ανταποκρίθηκαν στις υποχρεώσεις τους. Ο κ. Χουλιαράκης είπε ότι –κατόπιν αυτού– το υπερπλεόνασμα οφείλεται βασικά στην υπεραπόδοση των οργανισμών κοινωνικής ασφάλισης τόσο στα έσοδα (αυξημένες εισφορές) όσο και στις δαπάνες (λιγότερες συντάξεις). Παράλληλα, έπεσε «μαχαίρι» σε δαπάνες του τακτικού προϋπολογισμού.

Επίσης, ο προϋπολογισμός του 2018 ενσωματώνει μέτρα –ήδη θεσμοθετημένα– που θα αποδώσουν συνολικά 1,8 δισ. ευρώ επιπλέον εξοικονόμηση (με αύξηση εσόδων ή περικοπή δαπανών). Μεταξύ αυτών, η περαιτέρω μείωση του ΕΚΑΣ, η κατάργηση της έκπτωσης φόρου για ιατρικές δαπάνες και η κατάργηση της έκπτωσης 1,5% στην παρακράτηση φόρου.

Η ΚΑΘΗΜΕΡΙΝΗ





# Τα κριτήρια χορήγησης του κοινωνικού μερίσματος

Εισοδηματικά και περιουσιακά όρια για τα νοικοκυριά, ανάλογα με τον αριθμό παιδιών, προβλέπει η τροπολογία

Του ΠΡΟΚΟΠΗ ΚΑΤΖΗΝΙΚΟΛΑΟΥ

**Το ποσόν** των 9.000 ευρώ ετήσιου οικογενειακού εισοδήματος είναι το πρώτο σκαλοπάτι για τη χορήγηση του κοινωνικού μερίσματος, το οποίο θα προσαυξάνεται ανάλογα με τον αριθμό των τέκνων και των φιλοξενουμένων. Για τη χορήγηση του μερίσματος, σύμφωνα με την τροπολογία που κατατέθηκε στη Βουλή, τίθενται και περιουσιακά κριτήρια όπως το ύψος της ακίνητης περιουσίας που κατά ανώτατο όριο δεν μπορεί να ξεπερνά τις 180.000 αντικειμενικές αξίες, όπως και το ύψος των καταθέσεων.

Για τον άγαμο το όριο καταθέσεων έχει μπει στις 9.000 ευρώ, ενώ για τις υπόλοιπες κατηγορίες θα εξειδικευθεί με υπουργική απόφαση. Επίσης, οι δικαιούχοι θα πρέπει τουλάχιστον να έχουν ένα μήνα ασφάλιστος μέχρι τις 31-10-2017.

Αναλυτικά, τα κριτήρια καταβολής του επιδόματος είναι τα ακόλουθα:

**1. Εισοδηματικά όρια.** Για την καταβολή της εισοδηματικής ενίσχυσης, το εισόδημα του νοικοκυριού δεν πρέπει να υπερβαίνει τις:

- 9.000 ευρώ για νοικοκυριά με ένα μέλος.
- 13.500 ευρώ για νοικοκυριά με δύο ενήλικα μέλη.
- 15.750 για νοικοκυριά με δύο ενήλικους και ένα ανήλικο τέκνο.
- 18.000 για νοικοκυριά με τρία ενήλικα μέλη ή δύο ενήλικα μέλη και δύο ανήλικα τέκνα.
- 20.250 για νοικοκυριά με τρία ενήλικα μέλη και ένα ανήλικο τέκνο ή δύο ενήλικα μέλη με τρία ανήλικα τέκνα.
- 22.550 για νοικοκυριά με τέσσερα ενήλικα μέλη ή δύο ενήλικα μέλη με τέσσερα ανήλικα τέκνα.

• 27.000 για νοικοκυριά με πέντε ή περισσότερα ενήλικα μέλη ή δύο ενήλικα μέλη με έξι ή περισσότερα ανήλικα τέκνα.

**2. Ακίνητη περιουσία.** Η συνολική αξία της ακίνητης περιουσίας όλων των μελών του νοικοκυριού στην Ελλάδα ή στο εξωτερικό, όπως αυτή προσδιορίζεται για τον υπολογισμό του συμπληρωματικού ΕΝΦΙΑ και προκύπτει από την τελευταία εκκαθάριση (έως 31 Οκτωβρίου 2017), δεν μπορεί να υπερβαίνει στο σύνολό της το ποσό των 120.000 ευρώ για νοικοκυριά με ένα μέλος, προσαυξανόμενη κατά 15.000 ευρώ για κάθε πρόσθετο

**Ο δικαιούχος πρέπει να διαμένει μόνιμα και νόμιμα στην ελληνική επικράτεια τα τελευταία πέντε χρόνια.**

μέλος και έως του ποσού των 180.000 ευρώ συνολικά.

**3. Κινητή περιουσία.** Το συνολικό ύψος των καταθέσεων όλων των μελών του νοικοκυριού σε όλα τα ποτωτικά ιδρύματα της χώρας ή του εξωτερικού, ή και η τρέχουσα αξία μετοχών και ομολόγων, δεν μπορεί να υπερβαίνει το ποσόν των 9.000 ευρώ για τα νοικοκυριά με ένα μέλος. Το ποσό αυτό θα αυξάνεται για κάθε προστατευόμενο μέλος με τρόπο ο οποίος θα προσδιοριστεί με την έκδοση σχετικής υπουργικής απόφασης.

**4. Κριτήριο διαμονής.** Ο δικαιούχος του κοινωνικού μερίσματος πρέπει

να διαμένει μόνιμα και νόμιμα στην ελληνική επικράτεια τα τελευταία πέντε χρόνια, όπως αυτό προκύπτει από τις φορολογικές του δηλώσεις μεγαλύτερο του ενός μηνός μέχρι και 31-10-2017, όπως αυτό προκύπτει από το μητρώο άμεσα ασφαλισμένων και συνταξιούχων του ΕΦΚΑ.

Ο δικαιούχος και όλα τα ενήλικα μέλη του νοικοκυριού πρέπει να έχουν υποβάλει δηλώσεις φορολογίας εισοδήματος φορολογικού έτους 2016, εφόσον έχουν υποχρέωση.

**Εξαιρέσεις**

Από τη χορήγηση κοινωνικού μερίσματος εξαιρούνται νοικοκυριά και μέλη των οποίων βάσει της τελευταίας εκκαθαρισμένης δήλωσης φορολογίας εισοδήματος:

- Εμπίπτουν στις διατάξεις του φόρου πολυτελείας.
  - Δηλώνουν δαπάνες για αμοιβές πληρωμάτων σκαφών αναψυχής.
  - Δηλώνουν δαπάνες για δίδακτρα σε ιδιωτικά σχολεία.
  - Δηλώνουν δαπάνες για οικιακούς βοηθούς, δασκάλους, οδηγούς αυτοκινήτων και λοιπό προσωπικό, όπως αυτές προσδιορίζονται στους αντίστοιχους κωδικούς του εντύπου Ε1.
- Σημειώνεται ότι το κοινωνικό μέρισμα είναι αφορολόγητο και ακατάσχετο, δεν υπόκειται σε κρατήσεις, δεν δεσμεύεται και δεν συμψηφίζεται με βεβαιωμένα χρέη. Επίσης δεν υπολογίζεται στα εισοδηματικά όρια για την καταβολή άλλης παροχής κοινωνικού ή προνοιακού χαρακτήρα.

**ΟΡΟΙ ΚΑΙ ΠΡΟΫΠΟΘΕΣΕΙΣ**

	Εισοδηματικά και περιουσιακά όρια	ΕΤΗΣΙΟ ΕΙΣΟΔΗΜΑ	ΚΟΙΝΩΝΙΚΟ ΜΕΡΙΣΜΑ
<b>ΑΓΑΜΟΙ</b>	ΑΝΩΤΑΤΟ ΕΙΣΟΔΗΜΑ €9.000	Εως €3.000	€450
	ΑΝΤΙΚΕΙΜΕΝΙΚΗ ΑΞΙΑ €120.000	3.001-6.000 6.001-9.000	€350 €250
<b>ΕΓΓΑΜΟΙ ΧΩΡΙΣ ΠΑΙΔΙΑ</b>	€13.500	Εως €4.500	€675
	€135.000	4.501-9.000 9.001-13.500	€525 €375
<b>ΜΕ 1 ΠΑΙΔΙ</b>	€15.750	Εως €5.250	€787,5
	€150.000	5.251-10.500 10.501-15.750	€612,5 €437,5
<b>ΜΕ 2 ΠΑΙΔΙΑ</b>	€18.000	Εως €6.000	€900
	€165.000	6.001-12.000 12.001-18.000	€700 €500

**ΕΞΑΙΡΟΥΝΤΑΙ ΟΣΟΙ:**

- Εμπίπτουν στις διατάξεις του φόρου πολυτελείας
- Δηλώνουν δαπάνες για αμοιβές πληρωμάτων σκαφών αναψυχής
- Δηλώνουν δαπάνες για δίδακτρα σε ιδιωτικά σχολεία
- Δηλώνουν δαπάνες για οικιακούς βοηθούς, δασκάλους, οδηγούς αυτοκινήτων και λοιπό προσωπικό

**Πόσα δικαιούνται οι οικογένειες και τι ισχύει για τους άγαμους**

**Αν και** στην τροπολογία δεν αναφέρεται το ποσό που θα δοθεί σε κάθε νοικοκυριά με βάση όσα είχε ανακοινώσει ο πρωθυπουργός Αλέξης Τσίπρας, το μέρισμα διαμορφώνεται ανά περίπτωση έως εξής:

- Άγαμος με ανώτατο εισόδημα έως 9.000 ευρώ, ακίνητο αξίας 120.000 ευρώ και καταθέσεις έως 9.000 ευρώ: μέρισμα 250 ευρώ.

Σημειώνεται ότι το ποσό των 9.000 ευρώ εισοδήματος είναι το ανώτατο όριο στην κατηγορία αυτή προκειμένου να χορηγηθεί το μέρισμα. Στην περίπτωση που ο άγαμος έχει 10.000 ευρώ ετήσιο εισόδημα ή ακίνητο αντικειμενικής αξίας 130.000 ευρώ κάνει το μέρισμα.

- Έγγαμοι χωρίς παιδιά με εισόδημα έως 13.500 ευρώ και ακίνητο αντι-

κειμενικής αξίας έως 135.000 ευρώ: μέρισμα 375 ευρώ.

- Έγγαμοι με ένα παιδί και εισόδημα έως 15.750 ευρώ και ακίνητο αντικειμενικής αξίας 150.000 ευρώ: μέρισμα 437,5 ευρώ.
- Έγγαμοι με δύο παιδιά και εισόδημα έως 18.000 ευρώ και ακίνητο αντικειμενικής αξίας 165.000 ευρώ: μέρισμα 500 ευρώ.



6 ΕΛΕΥΘΕΡΗ ΩΡΑ Τρίτη 21 Νοεμβρίου 2017

γράφει η **Μάχη Γραικού**

## ΑΠΟΚΑΛΥΨΗ ΑΠΟ ΕΛΛΗΝΑ

**Ε**λληνας Φοιτητής που έτυχε να σπουδάζει προ δεκαετιών στις ΗΠΑ, έμεινε εμβρόντητος όταν ο Καθηγητής του στο Χάρβαρντ, του ζήτησε να κάνει μια εργασία για τις συνέπειες ένταξης της Ελλάδας στην τότε ΕΟΚ, την μετέπειτα Ευρωπαϊκή Ένωση. Στην απορία του φοιτητή μας "μα είναι δυνατόν η Ελλάδα να μπει ποτέ στην ΕΟΚ;", η απάντηση ήταν περίπου "άκουσε εμένα που σου το λέω"...

Ο Καθηγητής εκείνος ήταν ο ίδιος ο Χένρι Κίσιγκκερ, ο μετέπειτα ΥΠΕΞ των ΗΠΑ και θιασώτης της άναδρης εισβολής των Τούρκων στην Κύπρο...

### Η ΕΛΛΑΔΑ ΞΑΦΝΙΚΑ ΣΤΗΝ ΕΟΚ...

Πράγματι, ξαφνικά, το 1979 η Ελλάδα μπαίνει κυριολεκτικά χαπνικά στην ΕΟΚ, οπότε και αρχίζει η καταστροφή της εσωτερικής παραγωγής και στις αρχές κιάλας της δεκαετίας του 1980, μεγάλες και πασίγνωστες ελληνικές επιχειρήσεις βάζουν λουκέτο (εργοστάσια παραγωγής όπως Πειραική Πατράϊκη, Αιγαίον, αλλά και ελληνικές αλυσίδες λιανικής, όπως Μινιόν, Ατενέ, Κλαουδάτος, Δραγώνας, Λαμπρόπουλος κ), αφού τα εισαγόμενα προϊόντα δεν είχαν πια δασμούς και φραγμούς, αλλά και οι ξένες επιχειρήσεις μπορούσαν να απλωθούν πλέον εύκολα στην λιανική αγορά της Ελλάδας με πολλά εισαγόμενα... Έτσι το πραγματικό ΑΕΠ αδυνάτισε σοβαρά και άρχισε να μεγαλώνει το ΧΡΕΟΣ και οι περίφημες αγροτικές επιδοτήσεις... Το μεγάλο δόλωμα, μιας μεγάλης αράχνης που ύφαινε συστηματικά τον ιστό της...

Και τότε, είναι που στενός συνεργάτης, Καθηγητής του Κίσιγκκερ, ζητά μια νέα εργασία για τις συνέπειες ένταξης της Ελλάδας στο Ευρώ!

Ο φοιτητής μας και πάλι απόρησε: "στο ευρώ η Ελλάδα; Από πού κι ως πού";

Και η απάντηση ήταν εφιάλτης: "Αγαπητέ μου, μην απορείς. Η Ελλάδα θα μπει στο ευρώ και θα καταστραφεί οικονομικά. Μέχρι το 2018 δεν θα υπάρχει τίποτα δικό της! Δεν θα έχει μείνει τίποτα στην Ελλάδα!"

### Η ΕΛΛΑΔΑ ΣΤΟ ΕΥΡΩ...

Πράγματι και πάλι, προς μεγάλη έκπληξη του Έλληνα Φοιτητή, που είχε γίνει στο μεταξύ ένα σημαντικό στέλεχος στις ΗΠΑ, η Ελλάδα της δυνατής και παμβαλκανικής τότε δραχμής, μπήκε ξαφνικά και απρόσμενα επί Σημίτη στο ευρώ το 2001, με το τρικ του αμερικανικού σουέτι της Goldman Sachs, που έκρυψε μέρος του Χρέους και συγκεκριμένα 2,8 δισ., τα οποία θα τα πληρώσουμε εντόκως, 16 δισ...

Οι Καθηγητές της παρέας Κίσιγκκερ ήταν λοιπόν πολύ καλά ενημερωμένοι, γνωρίζοντας χρόνια πριν, αυτά που σχεδιάζονταν για τη χώρα μας. Διότι όχι μόνο μπήκαμε στο Ευρώ, αλλά πραγματικά καταστραφήκαμε οικονομικά, αφού στερηθήκαμε το εθνικό νόμισμα, που αντί περικοπής μισθών, έκανε απλά μια διόρθωση ισοτιμίας, κρατώντας ανταγωνιστικά τα εξαγόμενα ελληνικά προϊόντα (όσα είχαν μείνει) και κυρίως τις δημοφιλείς ελληνικές υπηρεσίες (Τουρισμός)...

### ΕΘΝΙΚΗ ΚΑΤΑΣΤΡΟΦΗ

Σήμερα η καταστροφή είναι πια τραγική, τα λουκέτα χιλιάδες, οι άνεργοι 1,5 εκατομμύριο, οι νερόπυχοι εκατομμύρια και ο εθνικός πλούτος μπαίνει στο Ταμείο Ξεπουλήματος, έναντι πινακίου φακής! Αερο-



δρόμια, ΔΕΗ, ΟΤΕ, ΟΣΕ, Δημόσιες Επιχειρήσεις και Μετοχές. Οικόπεδα και Ακίνητα, Υποδομές, Ξεπουλιούνται κυριολεκτικά στο ελάχιστο της πραγματικής τους αξίας, "λόγω ανάγκης" ή καλύτερα "λόγω βλακείας", για να μην πούμε τίποτε χειρότερο...

Και σε λίγο, πραγματικά δεν θα μείνει τίποτα στην Ελλάδα. Δεν θα υπάρχει καν Ελλάδα, με χιλιάδες πρόσφυγες και απεσταλμένους παράλληλα ισλαμιστές μετανάστες, να τους έχουν φέρει για να μας λύσουν το Δημογραφικό, την τρομακτική υπογεννητικότητα που μας αφανίζει πια σαν Έθνος... Όλα λοιπόν ήταν στο Σχέδιο... Ένα Σχέδιο όχι καθαρά Αμερικανικό, αλλά βαθιά Σιωνιστικό, που αποσκοπεί δηλαδή στην παγκόσμια κυριαρχία μιας συγκεκριμένης οικονομικής ελίτ των ΗΠΑ που οραματίζεται τον "Ναό του Σολομώντα" και βρίσκεται πλέον σε ευθεία αντιπαράθεση με τον Ομπάμα, στα σχέδια της οποίας ακόμη και οι απλοί και εν πολλοίς φιλέλληνες πολίτες του Ισ-

ραήλ, στέκονται βαρύ εμπόδιο...

### "ΘΑ ΕΛΕΓΞΟΥΜΕ ΚΟΙΤΑΣΜΑΤΑ ΤΗΣ ΜΕΣΟΓΕΙΟΥ ΜΕ ΚΡΙΣΗ ΣΤΙΣ ΑΡΑΒΙΚΕΣ ΧΩΡΕΣ, ΚΥΠΡΟ ΚΑΙ ΕΛΛΑΔΑ - ΘΑ ΔΩΣΟΥΜΕ ΜΕΡΙΔΙΟ ΣΕ ΤΟΥΡΚΙΑ"

Ο ίδιος ο Χένρι Κίσιγκκερ, σύμφωνα με παλαιότερα δημοσιεύματα του τύπου που επικαλείται το sraei.gr, είχε από το 1983, εκμυστηρευτεί σε εκπροσώπους Εβραϊκών Συναγωγών στη Γερμανία, το τι θα συμβεί σε αραβικές χώρες της Μέσης Ανατολής (βλέπε Συρία, Αίγυπτος κ.α.), αλλά και σε Ελλάδα και Κύπρο! Στις πρώτες, εμφύλιος, σε εμάς "δρρομολογημένη οικονομική κρίση" που άρχισε χάρη στην ένταξη Ελλάδας και Κύπρου στο ευρώ... Και όλα αυτά για ποιο λόγο; Για να ελέγξει το Ισραήλ και κυρίως το Σιωνιστικό υπερλόμπι των ΗΠΑ, τα

ενεργειακά κοιτάσματα της Αν. Μεσογείου. Αυτά που ξεπήδησαν ξαφνικά στο λεξιλόγιο μας μαζί με την "ΑΟΖ". Ο ΚΙΣΙΝΓΚΕΡ ήταν κάτι παραπάνω από σαφής: "Στις αρχές του 21ου αιώνα το Ισραήλ πρέπει να ελέγχει όλα τα ενεργειακά κοιτάσματα της Ανατολικής Μεσογείου. Από τους συνδικαιούχους μόνο με την Τουρκία θα είναι διαπραγματευτεί και στην ανάγκη να παραχωρήσει ένα μέρος. Οι Αραβικές χώρες της Μέσης Ανατολής θα είναι απασχολημένες σε εμφύλιες συρράξεις. Η Ελλάδα και η Κύπρος θα μαστίζονται από δρομολογημένη οικονομική κρίση!"...

### "ΘΑ ΒΟΗΘΗΣΟΥΜΕ ΤΗΝ ΕΛΛΑΔΑ ΜΟΝΟ ΣΤΙΣ ΓΕΡΜΑΝΙΚΕΣ ΕΠΑΝΟΡΘΩΣΕΙΣ"

Στην ίδια ομιλία ο Κίσιγκκερ, άνοιξε ένα μόνο παράθυρο στην Ελλάδα, που έχει να κά-





**ΦΟΙΤΗΤΗ ΣΤΟ ΧΑΡΒΑΡΝΤ**



**ΤΙ ΠΡΕΠΕΙ ΝΑ ΓΙΝΕΙ**

**Μ**ετά από όλες αυτές τις αποκαλύψεις και σχέδια, Ελλάδα και Κύπρος πρέπει να έρθουν σε ενδοεθνική συνεννόηση, που να περιλαμβάνει:

1. Άμεση Δικαστική Διεκδίκηση όλων των Γερμανικών Οφειλών προς την Ελλάδα και τα θύματα! Υπάρχει δέσμευση για υποστήριξη μας όπως είδαμε, ώστε να αποδυναμωθεί η Γερμανία, κάτι που συμφέρει και εμάς, ώστε να απαλλαγούμε από τα Μνημόνια, τη Λιτότητα και το Ξεπούλημα.
2. Σχεδιασμός νέου κοινού νομίσματος Ελλάδας - Κύπρου (λιροδραχμή), που θα τεθεί άμεσα σε παράλληλη κυκλοφορία με το ευρώ και σε Αθήνα και σε Λευκωσία ταυτόχρονα, ώστε να μπορούν να προετοιμαστούν οι οικονομίες μας για την απεξάρτηση από την ολική καταστροφή και να διασωθεί ο εθνικός πλούτος και τα ενεργειακά μας κοιτάσματα.

Στο νόμισμα αυτό που θα σχεδιαστεί για να έχει μεσογειακό μέλλον, θα μπορούν να προσέλθουν Μάλτα, Ισπανία, Πορτογαλία ακόμη και Ιταλία ή Αίγυπτος και Σερβία, Μαυροβούνιο κ.α. (Μεσογειακή Οικονομική Ένωση).

3. Άμεση απόρριψη του νέου Σχεδίου Ανάν για ένα "νέο Κυπριακό Κράτος - Ομοσπονδία" που θα νομιμοποιήσει και θα κάνει διεθνώς αποδεκτό το Ψευδοκράτος, τους Εισβολείς και τους Εποίκους
4. Νέα Συμμαχία με Αγγλία (που βγήκε από την Ε.Ε.) και με τις υγιείς Δημοκρατικές Δυνάμεις των ΗΠΑ (Ομπάμα). Συμμαχία επίσης με Ινδία, Αίγυπτο, Ιράν και Σερβία.
5. Νέο Εθνικό Αμυντικό Εξοπλιστικό Πρόγραμμα, με συνυπογραφή Συμφωνίας μη παράδοσης των οπλικών συστημάτων που θα αγοράσουμε στην Τουρκία (π.χ. εάν αγοράστούν S-400, θα πρέπει να δεσμευτεί η Ρωσία ότι δεν θα τους πουλήσει στην Τουρκία, αν και μάλλον είναι ήδη αργά, κ.ο.κ.) και ταυτόχρονη Συμφωνία Άμεσης Στρατιωτικής Αρωγής, σε περίπτωση που δεχθούμε επίθεση από γειτονικό κράτος (Τουρκία, Αλβανία κλπ.).
6. Μελέτη και κατασκευή του υποθαλάσσιου Αγωγού Κύπρου - Ελλάδας "Μέγας Αλέξανδρος" (ελληνικές εταιρείες που ειδικεύονται σε ανθεκτικά πλαστικά μπορούν να εφεύρουν κατάλληλο υλικό ταχείας, ασφαλούς και φθηνής πόνησης).

Για να γίνουν τα παραπάνω, χρειάζονται όμως νέες πολιτικές δυνάμεις και πολιτικοί, με παιδεία, ηθική και τόλμη, που ήδη ετοιμάζονται και σε Κύπρο και σε Ελλάδα και προς αποφυγή κάθε παρεξήγησης, δεν έχουν βέβαια καμία απολύτως σχέση με τους άθλιους Ναζί, τα σύμβολα ή τους χαιρετισμούς τους...

**ΟΙ ΔΥΟ ΠΛΕΥΡΕΣ**

**Ο** Χένρι Κίσιγκκερ, που σαν μαθητής στη Γερμανία διάβαζε κάθε μέρα επί δύο ώρες Παλαιά Διαθήκη και Ταλμούδ, είναι και γι' αυτό ο μόνος μεγάλος ξένος πολιτικός και διπλωμάτης, που υποστήριξε δημόσια ότι η Ελλάδα έχει δικαίο στο Σκοπιανό (καταγράφεται ρητά στην Π. Διαθήκη), κάτι που ούτε καν εκμεταλλεύτηκαν οι θλιβερές κυβερνήσεις μας.

Ο Χένρι πιστεύει και υπηρετεί σταθερά τον "Ναό του Σολομώντα" και την Παγκόσμια Κυριαρχία που θα επιφέρει η ανοικοδόμησή του, υπηρετώντας το έθνος του, που νεαρός είδε να τσακίζεται από τους παρανοϊκούς και απάνθρωπους Ναζί...

Εμείς οι Έλληνες με τη σειρά μας, υπηρετούμε την Καινή Διαθήκη με τον Σταυρό του Χριστού και τα ιδανικά της φιλοπατρίας, της ειρήνης, της ελευθερίας, αλλά και της ευημερίας όλων των λαών, κάτι που προϋποθέτει δικαιοσύνη και παλικαριά.

Και την παλικαριά, όταν την βλέπουν (όπως το '40), την παραδέχονται όλοι. Ακόμη και οι αντίπαλοι. Και τότε συχνά οι ίδιοι αναγκάζονται να ανοίξουν τον δρόμο στους τολμηρούς!

Και σε ένα συμφωνούμε και οι δύο πλευρές: ότι οι αλλοίως με την Γερμανία πρέπει να σπάσουν! Τότε ο καταπιεζόμενος Ευρωπαϊκός Νότος και οι Μεσογειακές Χώρες, είναι βέβαιο πως θα ακολουθήσουν τους πρωτοπόρους και πάλι Έλληνες!

νει με την διεκδίκηση των πελώριων Γερμανικών Επανορθώσεων, για τις οποίες δεσμεύτηκε να μας υποστηρίξει μαζί με το λόμπι, ώστε να εξασθενώσει έτσι η Γερμανία, που τότε ούτε καν είχε ενωθεί με την Ανατολική της πλευρά...

Ας μην ξεχνάμε ότι και ο ίδιος είχε φύγει σχεδόν κνηνημένος από τη Γερμανία το 1938, σε ηλικία 15 ετών, για να γλιτώσει το μετέπειτα Ολοκαύτωμα του παρανοϊκού Χίτλερ.

Έλεγε ο ΚΙΣΙΝΓΚΕΡ: "Η μόνη παρηγοριά για τους Έλληνες ίσως να είναι η δικαίωσή τους για την αποπληρωμή των Γερμανικών αποζημιώσεων από το Β' Παγκόσμιο Πόλεμο.

Σε αυτή τη δικαστική διεκδίκησή τους πρέπει να τους στηρίξουμε, για να τραβήξουν η οικονομική επανάκαμψη και το γόητρό της, πάντοτε επικίνδυνης για μας, Γερμανίας"...

Και στα δύο παραπάνω κείμενα του 1983, μπορεί κανείς να θαυμάσει, πόσο πιο μπροστά ξέρουν και σχεδιάζουν κάποιοι το μέλλον μας, βρισκόντας πειθήνια όργανα για να το πράξουν... Η Ελλάδα π.χ. χωρίς να έχει καμμία απολύτως ανάγκη, μήπεξ Εαφνικά στο αμερικανικό ΔΝΤ το 2010, από το ενεργειακά σημαντικό Καστελόριζο (Μεγίστη), επειδή κάποιοι φούσκωσαν πλασματικά το Έλλειμμα, με αποτέλεσμα βίαιες και αντισυνταγματικές περικοπές σε μισθούς και συντάξεις, πρόκληση τεράστιας ανεργίας, καταβύθιση του ΑΕΠ, κούρεμα Ελληνικών Ομολόγων με αλισιωστή κατάρρευση Συνταξιοδοτικών Ταμείων και της ίδιας της Κυπριακής Οικονομίας που τα είχε αγοράσει σωρηδόν, με αδελφική εμπιστοσύνη... Το Σχέδιο είναι ξεκάθαρο: ο αφανισμός της Ελλάδας και της Κύπρου με

πρόκληση οικονομικής Κρίσης, ώστε να μην αγγίξουμε τα εθνικά μας ενεργειακά αποθέματα, από τα οποία θα εξαρτάται σε λίγο ολόκληρη η Ευρώπη. Αποθέματα που δεν πρέπει να είναι σε θέση να εκμεταλλευτούν ή να αξιοποιηθούν ούτε η Συρία, ούτε η Αίγυπτος και οι αραβικές (εχθρικές κατά βάση προς το Ισραήλ) χώρες που βρέχονται από την Ανατολική Μεσόγειο... Η δε Τουρκία, θα χρησιμοποιηθεί σφεδράτα εναντίον μας, αν τυχόν δεν υποταχθούμε, ώστε να πάρει σαν αντάλλαγμα-ανταμοιβή μέρος των κοιτασμάτων... (Ενεργειακός Αττίλας) Γιατί άλλωστε την έπρωξε ο ίδιος ο Κίσιγκκερ να εισβάλει στην Κύπρο το 1974; Για το ΝΑΤΟ ή για το ενεργειακό πιάτο της μεγαλονήσου, που θέλουν να την παραχωρήσουν ολόκληρη πλέον στην Άγκυρα, με ένα νέο Σχέδιο Ανάν;



# Σοκ: Τρίτοι στην Ε.Ε. στην παιδική φτώχεια

Μόνο η Βουλγαρία και η Ρουμανία βρίσκονται πιο πάνω από την Ελλάδα στην κατάταξη, σύμφωνα με τη Eurostat

**Τ**ο 37,5% των παιδιών έως 17 ετών στην Ελλάδα κινδυνεύει από φτώχεια ή κοινωνικό αποκλεισμό! Την τραγική κατάσταση που βιώνουν χιλιάδες παιδιά στην Ελλάδα αποτυπώνει νεότερη έρευνα της Eurostat, σύμφωνα με την οποία η χώρα μας καταλαμβάνει την τρίτη χειρότερη θέση στη σχετική λίστα ανάμεσα στα 28 κράτη-μέλη της Ευρωπαϊκής Ένωσης.

Συγκεκριμένα, με 37,5% η Ελλάδα εμφανίζει το τρίτο υψηλότερο ποσοστό κινδύνου για την παιδική φτώχεια και αποκλεισμό στην Ε.Ε. των 28 (το 2016), πίσω μόνο από τη Ρουμανία και τη Βουλγαρία, με αντίστοιχα ποσοστά 49,2% και 45,6%. Συνολικά

στην Ε.Ε. 24.800.000 παιδιά ή το 26,4% του πληθυσμού, ηλικίας κάτω των 18 ετών, το 2016 κινδύνευαν από φτώχεια ή κοινωνικό αποκλεισμό. Τα χαμηλότερα ποσοστά καταγράφηκαν στη Δανία (13,8%), στη Φινλανδία (14,7%) και τη Σλοβενία (14,9%).

Σε σχέση με το 2010 καταγράφηκε μείωση του ποσοστού αυτού συνολικά στην Ε.Ε. κατά 1,1% (από 27,5% το 2010 σε 26,4% το 2016), καθώς στην πλειονότητα των χωρών παρατηρήθηκαν μειώσεις. Η μεγαλύτερη πτώση σημειώθηκε στη Λετονία κατά 17,5% (από 42,2% το 2010 σε 24,7% το 2016). Σημαντικές μειώσεις σημειώθηκαν, επίσης, στην Πολωνία (-6,6%), στην Ιρλανδία (5,3%, μεταξύ 2010 και 2015), στην Ουγγα-



Εικόνα από διανομή σουσιτίου σε φτωχά παιδιά

ρία (5,1%), στη Βουλγαρία (-4,2%) και τη Λιθουανία (-3,4%). Τον σχεδιασμό του υπουργείου Εργασίας, Κοινωνικής Ασφάλισης και Κοινωνικής Αλληλεγγύης, για την καταπολέμηση της παιδικής φτώχειας παρουσίασε πρόσφατα η αναπληρώτρια υπουργός Κοινωνικής Αλληλεγγύης Θεανώ Φωτίου σε συνέντευξή της στο Αθηναϊκό - Μακεδονικό Πρακτορείο Ειδήσεων.

Εμφαση θα δοθεί στα... σχολικά γεύματα. Σύμφωνα με την κυρία Φωτίου, το μέτρο είναι σημαντικό, γιατί στοχεύει στην απεχθέ-

στερη και βλαπτικότερη πλευρά της παιδικής φτώχειας, τον υποσιτισμό, καθώς και στη σχολική διατροφή και τη μειωμένη σχολική απόδοση, που παρατηρούνται ιδιαίτερα σε φτωχά παιδιά.

«Ένα δεύτερο μέτρο» όπως είπε «είναι η δωρεάν πρόσβαση παιδιών από φτωχές οικογένειες σε βρεφονηπιακούς σταθμούς». «Σκοπεύουμε να δημιουργήσουμε νέους βρεφονηπιακούς σταθμούς, γιατί οι ανάγκες εξακολουθούν να είναι μεγάλες» ανέφερε χαρακτηρισικά.





# Μετωπική με φόντο τη Δυτ. Αττική στη Βουλή

Ευθύνες στις προηγούμενες κυβερνήσεις επέδρασε ο πρωθυπουργός – «Είστε ανάληπτοι», είπε ο πρόεδρος της Ν.Δ.

Του ΓΙΩΡΓΟΥ Σ. ΜΠΟΥΡΑΡΑ

**Η υπερψήφισή** του νομοσχεδίου για το κοινωνικό μέρισμα και της τροπολογίας για έκτακτο βοήθημα στους πληγέντες από τα ακραία καιρικά φαινόμενα χθες στη Βουλή, καθώς άπαντες παρά τις σοβαρές επιμέρους ενστάσεις συμφωνούν στην ανάγκη έστω και της πιο μικρής στήριξης των αδύναμων, δεν μπόρεσε να κρύψει τη διαρκώς κλιμακούμενη πόλωση

στο πολιτικό σκηνικό: κυβέρνηση και αντιπολίτευση, και ειδικότερα οι κ. Αλ. Τσίπρας και Κυρ. Μητσοτάκης συγκρούστηκαν εκ νέου μετωπικά, αυτή τη φορά με αφορμή τις δραματικές επιπτώσεις της φονικής πλημμύρας στη Δυτική Αττική.

Ο πρωθυπουργός υποστήριξε πως η αιτία του κακού βαρύνει όλες τις προηγούμενες κυβερνήσεις, σημειώνοντας πως η σημερινή σε όλα τα επίπεδα επραξε

και πράττει όλα όσα πρέπει σε ανάλογες καταστάσεις, ενώ δεν απέφυγε να προσφέρει κάλυψη και στην περιφερειάρχη Αττικής Ρένα Δούρου. Στον αντίποδα, ο αρχηγός της αξιωματικής αντιπολίτευσης, αναγνωρίζοντας για πολλοστή φορά τις τελευταίες ημέρες ότι υπάρχουν διαχρονικές ευθύνες σε κυβερνήσεις και στην Τοπική Αυτοδιοίκηση, μίλησε για τις ευθύνες και της σημερινής συγκυβέρνησης τόσο για όσα δεν έχει

κάνει όσον αφορά την αντιπλημμυρική προστασία τα τελευταία τρία χρόνια όσο και για την προβληματική διαχείριση της τωρινής κρίσης, μετά την εκδίωσή της. Οξύτατη κριτική για τους ίδιους λόγους στην κυβέρνηση άσκησαν όλα τα κόμματα της αντιπολίτευσης και οι αρχηγοί, που έλαβαν επίσης τον λόγο.

«Είναι άχαρο και άθλιο πάνω στον πόνο και στην καταστροφή να προσπαθούν ορισμένοι να εξά-

γουν πολιτική υπεραξία», σχολίασε ο κ. Τσίπρας και αναφέρθηκε σε έναν υπό εξέλιξη ή και κατάρτιση τώρα σχεδιασμό αντιπλημμυρικών έργων, σε βάθος πενταετίας.

«Είκοσι νεκροί, δύο αγνοούμενοι και καμία παραιτήσιον. Δεν είστε μόνο ανίκανοι, αλλά και ανάληπτοι», τόνισε από την πλευρά του ο κ. Μητσοτάκης, ο οποίος εκτός όλων των άλλων αναφέρθηκε και σε άλλα ζητήματα – όπως η κατάσταση στα Εξάρχεια και η δράση

του «Ρουβίκωνα», με την πρόσφατη εισβολή μελών του στο υπουργείο Εθνικής Αμυνας – επικρίνοντας δριμύτητα την κυβέρνηση για την κατάσταση αυτή.

Ως προς το τελευταίο, πάντως, αίσθηση προκάλεσε παρέμβαση του προέδρου των ΑΝΕΛ και υπουργού ΥΕΘΑ Π. Καμμένου, σύμφωνα με την οποία διεξάγονται έρευνες στο Πεντάγωνο διότι, όπως είπε, κάποιοι ήδραν εντός του υπουργείου για την εισβολή αυτή.



Νέα σύγκρουση του πρωθυπουργού Αλέξη Τσίπρα με τον πρόεδρο της Νέας Δημοκρατίας Κυριάκο Μητσοτάκη, χθες, στη Βουλή.



## Τσίπρας: Μέρισμα, καθώς η οικονομία πλέον ανακάμπτει

**Με σφοδρή** επίθεση στην αξιωματική αντιπολίτευση, προσωπικά στον κ. Μητσοτάκη, καθώς και εκ νέου στα ΜΜΕ, ο πρωθυπουργός απέρριψε την κριτική που δέχεται για την ακολουθούμενη οικονομική πολιτική και προβάλλοντας τα θετικά, όπως είπε, σχολία διεθνών οίκων για τις επιδόσεις της οικονομίας, υπεραμύνθηκε των επιλογών του, κατέστησε σαφές πως θα συνεχιστεί η ίδια πολιτική, για να προσθέσει – όσον αφορά το κοινωνικό μέρισμα, ότι αποτελεί «σημαντική ενίσχυση» των πολιτών και «κίνητρο κοινωνικής δικαιοσύνης».

«Η οικονομία ανακάμπτει και υπάρχει η δυνατότητα να δώσουμε το μέρισμα», είπε χαρακτηριστικά ο κ. Αλ. Τσίπρας. «Προχωράμε με σχέδιο, με προσεκτικά βήματα, για να ολοκληρώσουμε το πρόγραμμα, και όχι με επικοινωνιακές προθέσεις. Γι' αυτό αναβαθμίζεται η προοπτική της οικονομίας από διεθνείς οίκους διαρκώς» συνέχισε ο πρωθυπουργός για να επαναλάβει, αυτή τη φορά αθροίζοντας το έκτακτο βοήθημα προς τους συνταξιούχους πέρσι και το μέρισμα της παρούσας συγκυρίας: «Δεν είναι ψεύδους ή φιλοδώρημα τα σχεδόν δύο δις. που δώσαμε πέρσι και που δίνουμε φέτος». Στο σημείο αυτό ο κ. Τσίπρας επανέφερε και ένα εκ των κεντρικών κυβερνητικών επιχειρημάτων, επί των οποίων στήριξε επιμονοδικά την ακολουθούμενη πολιτική: «Είμαστε υπέρ των πολλών και αδύνατων. Μέσω από ανάκληψη, να αποκατασταθούν σταδιακά οι αδικίες από τη σκληρή λιτότητα. Αυτή είναι και η διαφορά

μας: με το μέρισμα 3,5 εκατομμύρια πολίτων χάρηκαν, αλλά ορισμένοι στενωχώρηθηκαν πάρα πολύ που στήριζουμε τους πιο αδύναμους. Όπως και πέρσι έτσι και φέτος ορισμένοι έβραλαν πλερέζες».

Στο πλαίσιο αυτό είναι που ο πρωθυπουργός, αναφερόμενος ειδικότερα στην κριτική για την υψηλή φορολογία, σημείωσε: «Είναι προκλητικό να μας κουνάνε κάποιιοι το δάχτυλο και να μας λένε για "φοροεπιδρομή". Είναι οι ίδιοιοι που είχαν επιβάλλει 30

**«Είναι προκλητικό να μας κουνάνε κάποιιοι το δάχτυλο και να μας λένε για φοροεπιδρομή», ανέφερε.**

διο, φόρους μέσα σε μόλις τέσσερα χρόνια από το 2010». Και συνέχισε: «Εμείς πετυχαίνουμε εκεί όπου εσείς αποτύχατε».

Στις διαμαρτυρίες και σε κάποια σχόλια, ωστόσο, από τα έδρανα της αντιπολίτευσης, ο κ. Τσίπρας ανεβάζοντας τους τόνους και αφού έκανε λόγο και για αντικυβερνητικές «επιθέσεις από ΜΜΕ που λειτουργούν σαν λυσσαασμένα» – όπως ανέφερε – στρεφόμενος στους βουλευτές της Ν.Δ., τους αποκάλεσε «γραφικούς», «ψεύτες» και «άσχετους», υποστηρίζοντας ότι αυτό προκύπτει ως συμπέρασμα από τα όσα λένε κατά τις κυβερνήσεις για οικονομικές επιλογές της.

Τέλος, κατηγορήσε την Ν.Δ. ότι στέλνει στο εξωτερικό φίλους και συμβούλους της για να δυσφημούν τη χώρα.

## Μητσοτάκης: Φτωχοποιήσατε την κοινωνία

**Οξύτατη** κριτική στον πρωθυπουργό και στην κυβέρνηση συνολικότερα, με αιχμή την ακολουθούμενη οικονομική πολιτική, αλλά και ευρύτερα τις επιλογές της συγκυβέρνησης σε όλα τα μέτωπα, εξαπέλυσε χθες από του βήματος της Βουλής ο κ. Κυρ. Μητσοτάκης, στο πλαίσιο παρέμβασής του στη συζήτηση για το κοινωνικό μέρισμα.

«Διαλύσατε την οικονομία, φτωχοποιήσατε την κοινωνία, και τώρα πανηγυρίζετε που θα γυρίσετε κάτι στους πολίτες», υπογράμμισε ο αρχηγός της αξιωματικής αντιπολίτευσης και παρουσίασε σειρά στοιχείων που τεκμηριώνουν τις επικριτικές παρατηρήσεις της Ν.Δ. για την κυβερνητική πολιτική υπερφορολόγησης των πολιτών. «Η κυβέρνηση πήρε πολλά από τη μία τσέπη για να δώσει ελάχιστα στην άλλη. Υπερφορολογείτε. Τα πραγματικά θέματα της πολιτικής σας είναι τα πιο αδύναμα κοινωνικά στρώματα» είπε, μεταξύ άλλων, ο κ.

Μητσοτάκης. Για να προσθέσει: «Εδώ και τρία χρόνια μειώνετε το εισόδημα όλων, αυξάνοντας τους φόρους. Δημιουργήσατε τη γενιά των 360 ευρώ, οδηγείτε σε αδιέξοδο τους συμπολίτες μας και στην απόγωση τη νέα γενιά».

Υπό το πρίσμα αυτό έκανε λόγο για «αφαίμαξη των πάντων και **«Τα πραγματικά θέματα της πολιτικής σας είναι τα πιο αδύναμα κοινωνικά στρώματα».**

ειδικά της μεσοκίτης τάξης», «ανελέπη φοροεπιδρομή», «διευρυμένη εσωτερική στάση πληρωμών, καθυστερήσει καταβολής συντάξεων, αναστολή επενδυτικών δαπανών από το πρόγραμμα δημοσίων επενδύσεων. Δεν σας ενδιαφέρει μια πραγματικά ισχυρή οικονομία. Θέλετε πολίτες εξαρτημένους από εσάς και μια νέα

πολιτική επιδομάτων», τόνισε χαρακτηριστικά.

Σχολιάζοντας δε την επιχειρηματολογία της κυβέρνησης, μέσω της οποίας επικριεί να στήριξη την πολιτική της, ο πρόεδρος της Ν.Δ., αφού σημείωσε απευθυνόμενος στα έδρανα του ΣΥΡΙΖΑ, «κερδίσατε τις εκλογές με ψέματα και με ψέματα συνεχίζετε να ασκείτε την εξουσία», μίλησε σε εξαιρετικά αυστηρούς τόνους για τη γενικότερη συμπεριφορά των κυβερνητικών στελεχών, αρχής γενομένης από τον κ. Τσίπρα: «Ο πρωθυπουργός είναι απών» είπε, μεταξύ άλλων, σημειώνοντας ότι δεν επισκέφθηκε κανένα μέρος μεγάλων καταστροφών (μνημόνευσε τις πυρκαγιές, τους σεισμούς, τη μολύσση του Σαρωνικού και, τώρα, τη Δυτική Αττική) για να συμπληρώσει: «Φοβάμαι ότι η τραγωδία στη Δυτική Αττική δυστυχώς δεν είναι το μόνο σημάδι ότι η Ελλάδα είναι ακυβέρνητη πολιτεία. Στα Εξάρχεια δρουν εγκληματικά στοιχεία. Επίθεση με καλόνικωφ

κατά αστυνομικών στο ΠΑΣΟΚ. Ο «Ρουβίκωνας» εισέβαλε ακόμα και στο Πεντάγωνο και ούτε μια σύλληψη. Είτε θεωρείτε ότι η δραστηριότητά τους σας εξυπηρετεί πολιτικά, είτε δεν μπορείτε να τα βάλετε με αυτά τα στοιχεία. Παραμένει ζωντανός, δυστυχώς, ο δεσμός συνιστώσων του ΣΥΡΙΖΑ με αυτά τα στοιχεία». Και αμέσως μετά, ο κ. Μητσοτάκης τόνισε: «Στάντε ένα νέο παρακράτος. Με υπόγειες επιθέσεις κατά θεσμικών παραγόντων. Εντυπα συστηματικά εκτελούν εργολαβίες λάσπης».

Τέλος, αφού επανέλαβε ότι τα κυβερνητικά στελέχη επιτίθενται κατά πάντων, «δημιουργώντας την πιο τοξική ατμόσφαιρα από τη μεταπολίτευση», έκλεισε την ομιλία του καθιστώντας σαφές ότι μεθαύριο Πέμπτη, η κοινοβουλευτική συζήτηση επικαρπής επερώτησης της Ν.Δ. για τον υπουργό Εθνικής Αμυνας και την υπόθεση πώλησης υλικού στη Σαουδική Αραβία, δεν θα είναι ευχάριστη για την πλειοψηφία.

Μέσο: . . . . . ΔΗΜΟΚΡΑΤΙΑ

Ημ. Έκδοσης: . . . 21/11/2017 Ημ. Αποδελτίωσης: . . . 21/11/2017

Σελίδα: . . . . . 5



## Έντονοι διαξιφισμοί πριν από το ευρύ «ναι» στο μέρισμα

ΜΕ ΕΥΡΥΤΑΤΗ πλειοψηφία «πέρασε» χθες το κυβερνητικό νομοσχέδιο για τη διανομή του κοινωνικού μερίσματος στις ασθενέστερες κοινωνικές ομάδες. Ψήφισαν «ναι» όλα τα κόμματα, πλην της Χρυσής Αυγής. Η συζήτηση στην Ολομέλεια της Βουλής έγινε σε υψηλούς τόνους, με την αντιπολίτευση -και ειδικά τον Κυριάκο Μητσοτάκη- να κατηγορεί την κυβέρνηση ότι το πλεόνασμα προέρχεται από την υπερφορολόγηση των πολιτών και τον Αλέξη Τσίπρα να απαντά ότι πρόκειται για δείγμα της οικονομικής ανάκαμψης και ανάπτυξης της χώρας.

Η Νέα Δημοκρατία, όπως επίσης το Ποτάμι και η Ένωση Κεντρώων, υπό την πίεση και της ελληνικής κοινωνίας, αναγκάστηκαν, πάντως, να αλλάξουν στάση σε σχέση με το περυσινό βοήθημα στους χαμηλοσυνταξιούχους (η Ν.Δ. είχε ψηφίσει «παρών» και τα άλλα δύο κόμματα απείχαν από την ψηφοφορία) και να ψηφίσουν την παροχή του κοινωνικού μερίσματος της κυβέρνησης - κάτι που ο κ. Τσίπρας έσπευσε να εκμεταλλευτεί πολιτικά χθες, μιλώντας στη Βουλή για «πράξη βαθιάς κοινωνικής δικαιοσύνης», σε αντίθεση με τις κυβερνήσεις της Ν.Δ. και του ΠΑΣΟΚ, που «φρόντισαν» με φόρους τους Έλληνες.

Επανελάβε, μάλιστα, το «success story» της μείωσης της ανεργίας, της ανάπτυξης και της «ήπιας», όπως είπε, δημοσιονομικής προσαρμογής, για να απαντήσει στις κατηγορίες της αντι-



Αλέξης Τσίπρας και Κυριάκος Μητσοτάκης, χθες, στη Βουλή

πολίτευσης ότι δεν πρόκειται για μέρισμα από υπερφορολόγηση. Επιτέθηκε και προσωπικά στον Κυριάκο Μητσοτάκη, λέγοντας ότι τα 900 ευρώ που θα πάρουν αρκετοί πολίτες είναι μεγάλο βοήθημα, αλλά για τον ίδιο ίσως το χαρτόσημο της offshore...

### «Πατερούλης»

Λίγη ώρα πριν, ο πρόεδρος της Ν.Δ. είχε καταγγείλει την κυβέρνηση ότι παριστάνει τον «πατερούλη»... «Η υπέρβαση του στόχου οφείλεται στην ανελέητη φοροεπιδρομή, σε κατασχέσεις, στη διευρυμένη στάση πληρωμών, στην καθυστέρηση απονομής συντάξεων, στην αναστολή επενδυτικών δαπανών από το σχετικό πρόγραμμα.

Ετσι πετύχατε το υπερπλεόνασμα, για να παριστάνετε σήμερα τους Αγίους Βασίληδες της πολιτικής σε πολίτες που έχουν ξεχάσει τα Χριστούγεννα» τόνι-



σε χαρακτηριστικά ο κ. Μητσοτάκης και συνέχισε την επίθεση κατηγορώντας την κυβέρνηση για «ψέματα που σας κνηγούν και επιτίθετε κατά πάντων, δημιουργώντας την πιο τοξική ατμόσφαιρα από τη Μεταπολίτευση και μετά».

Οι κ. Τσίπρας και Μητσοτάκης διασταύρωσαν τα ξίφη τους και για τις καταστροφές από τις πλημμύρες στη Δυτική Αττική. «Δεν είστε μόνο ανίκανοι, αλλά και ανάλητοι» είπε ο πρόεδρος της Ν.Δ. και στόχευσε την περιφερειάρχη Αττικής Ρένα Δούρου, κατηγορώντας την για ολιγωρία και για ευθύνες στη μη υλοποίηση των αντιπλημμυρικών έργων. Από την πλευρά του, ο πρωθυπουργός μίλησε για διαχρονικές ευθύνες και έσπευσε να στηρίξει την κυρία Δούρου, μιλώντας για ακραία καιρικά φαινόμενα που συμβαίνουν μία φορά στα 100 χρόνια.





# Κριτήρια-παγίδες στο μέρισμα

**Αποκλείονται πολλοί άνεργοι και άποροι λόγω διαμονής με τους γονείς τους, ενώ κρίσιμο ρόλο παίζουν και τα τεκμήρια**

Ρεπορτάζ

**Στέλιος Κράηνηου**

skraloglou@dimokratianews.gr

**Π**εριουσιακά κριτήρια και άλλους «κόφτες» βάζει η κυβέρνηση στη χορήγηση του κοινωνικού μερίσματος σε περίπου 3.400.000 νοικοκυριά. Θα συνυπολογίζονται, εκτός από το ετήσιο εισόδημα, η αξία της ακίνητης περιουσίας σε Ελλάδα και εξωτερικό, το ύψος των καταθέσεων σε τράπεζες και σειρά άλλων δαπανών.

Σε κείμενο νομοτεχνικών «βελτιώσεων», το οποίο υπογράφει ο υπουργός Οικονομικών Ε. Τσακαλώτος, καθορίζεται ότι η ενίσχυση θα δοθεί στα «ευάλωτα νοικοκυριά» και σε όλα τα πρόσωπα που διαμένουν κάτω «από την ίδια στέγη, συμπεριλαμβανομένων και των φιλοξενούμενων ατόμων».

Έτσι αποκλείεται μεγάλος αριθμός φτωχών πολιτών, δεδομένου ότι υπάρχουν πάρα πολλοί άνεργοι και άποροι γενικότερα εντόπιες οι οποίοι συγκατοικούν με τους γονείς τους ή με άλλους στενούς συγγενείς τους ως «φιλοξενούμενοι» στα σπίτια των οικείων τους. Στις περιπτώσεις αυτές θα συνυπολογίζονται αθροιστικά τα ετήσια εισοδήματα όλων των ατόμων που συγκατοικούν, οπότε, αν τα εισοδήματα αυτά είναι υψηλά και υπερβαίνουν τα προβλεπόμενα όρια, τότε τα «νοικοκυριά» στα οποία ανήκουν τα εντόπια άνεργα άτομα δεν θα δικαιούνται κανένα ποσό «μερίσματος», με συνέπεια και τα άνεργα και άπορα αυτά άτομα να μένουν χωρίς «μέρισμα».

Επίσης, η αντικειμενική αξία της στέγης ή καλύτερα της συνολικής ακίνητης περιουσίας δεν πρέπει να ξεπερνά τα 120.000 ευρώ για νοικοκυριά με ένα μέλος, ενώ το ποσό προσαυξάνεται κατά 15.000 ευρώ για κάθε πρόσθετο μέλος και μέχρι του ποσού των 180.000 ευρώ (για τέσσερα παιδιά).

Τα υπόλοιπα κριτήρια καταβολής της εφάπαξ εισοδηματικής ενίσχυσης είναι τα ακόλουθα:

1) Εισοδηματικά κριτήρια:

Ετήσιο εισόδημα, το οποίο μπορεί να προσδιορίζεται και με τεκμήρια:



*Προβληματισμένοι χθες στη Βουλή ο υπουργός Οικονομικών Ευκλείδης Τσακαλώτος με την υπουργό Εργασίας Εφη Αχτσιόγλου*

- μέχρι 9.000 ευρώ για τα νοικοκυριά με ένα μέλος,
- μέχρι 13.500 ευρώ για τα νοικοκυριά με δύο εντόπια μέλη,
- μέχρι 15.750 ευρώ για τα νοικοκυριά με δύο εντόπια μέλη και ένα ανήλικο τέκνο,
- μέχρι 18.000 ευρώ για τα νοικοκυριά με δύο εντόπια μέλη και δύο ανήλικα τέκνα ή με τρία εντόπια μέλη,
- μέχρι 20.250 ευρώ για τα νοικοκυριά με δύο εντόπια μέλη και τρία ανήλικα τέκνα ή τρία εντόπια μέλη και ένα ανήλικο τέκνο,
- μέχρι 22.550 ευρώ για τα νοικοκυριά με δύο εντόπια μέλη και τέσσερα ανήλικα τέκνα ή με τέσσερα εντόπια μέλη,
- μέχρι 27.000 ευρώ για τα νοικοκυριά με πέντε ή περισσότερα εντόπια μέλη ή δύο εντόπια μέλη με έξι ή περισσότερα ανήλικα τέκνα.

2) Κινητά περιουσία:

Το συνολικό ύψος των καταθέσεων όλων των μελών του νοικοκυριού σε όλα τα πιστωτικά ιδρύματα δεν μπορεί να υπερβαίνει το ποσό των 9.000 ευρώ για τα νοικοκυριά με ένα μέλος. Για τα νοικοκυριά

με περισσότερα του ενός μέλη, το όριο των 9.000 ευρώ θα πολλαπλασιάζεται για κάθε επιπλέον μέλος πέραν του ενός, με συντελεστή που θα προσδιοριστεί στην εφαρμοστική υπουργική απόφαση.

3) Περιουσιακά τεκμήρια: Εξαιρούνται από τη χορήγηση της εφάπαξ εισοδηματικής ενίσχυσης όσοι:

- Εμπίπτουν στις διατάξεις του φόρου πολυτελείας, δηλαδή όσοι π.χ. κατέχουν ΙΧ. αυτοκίνητα άνω των 1.928 κυβικών εκατοστών.
- Διπλώνουν δαπάνες για δίδακτρα σε ιδιωτικά σχολεία.
- Διπλώνουν δαπάνες για οικιακούς βοηθούς, δασκάλους και λοιπό προσωπικό.

Ο δικαιούχος του κοινωνικού μερίσματος πρέπει να διαμένει μόνιμα και νόμιμα στην ελληνική επικράτεια για τα τελευταία πέντε χρόνια, οφείλει να είναι ασφαλισμένος τουλάχιστον μία φορά σε οποιοδήποτε φορέα κύριας ασφάλισης, ενώ ο δικαιούχος και όλα τα εντόπια μέλη του νοικοκυριού πρέπει να έχουν υποβάλει δηλώσεις φορολογίας εισοδήματος φορολογικού έτους 2016.



# Δίνονται (άμεσα) 120.000 επικουρικές

Της  
**Αγγελικής Μαρίνου**  
amarinou@dimokratikostypos.gr

**Δ**εδομένου ότι 120.000 επικουρικές συντάξεις, που βρίσκονταν σε αναμονή για περίπου τρία χρόνια, όμως θα φτάσουν «πετοκομμένες» στους δικαιούχους τους, που δεν έχουν εισπράξει ούτε ένα ευρώ στο μεσοδιάστημα.

Ο καθορισμός του νέου τρόπου υπολογισμού των συντάξεων αυτών έγινε με χθεσινή εγκύκλιο του υπουργείου Εργασίας και αποκάλυψε μειώσεις, που κατά μέσον όρο διαμορφώνονται στο 20%, ενώ σε ακραίες περιπτώσεις φτάνουν έως το 40% με 50%. Όσοι υπέβαλαν αίτηση έως τις 31/12/2014 και δεν έχει βγει η πράξη συνταξιοδότησής τους μέχρι σήμερα θα λάβουν σύνταξη μειωμένη κατά 10%-20% (με βάση τον ν. 4387/2016), ενώ όσοι υπέβαλαν αίτηση από 01/01/2015 εκτιμάται πως θα υποστούν μειώσεις 15%-20% με βάση τον μαθηματικό τύπο που λαμβάνει υπόψη τον Δείκτη Τιμών Καταναλωτή.

Ο νέος χάρτης των επικουρικών

**Τέλος στην τριετή αναμονή αλλά με τις μειώσεις να φτάνουν ακόμη και το 50%!**  
**Επεται και νέο ψαλίδι (18%) το 2019**

περιλαμβάνει συντάξεις που δεν θα ξεπερνούν τα 170 ευρώ (για τα πρώτα χρόνια τουλάχιστον), καθώς οι εκκρεμείς αιτήσεις έως 01/01/2015 υπολογίζονται με τον παλιό τρόπο και, προτού δοθούν, αναπροσαρμόζονται με το νέο σύστημα (ετήσιο ποσοστό αναπλήρωσης 0,45%).

Δηλαδή, όσοι συνταξιοδοτούνται από το 2015 και μετά θα παίρνουν ένα τμήμα της σύνταξης για τα έτη ασφάλισης έως το 2014 και ένα δεύτερο τμήμα από την 01/01/2015 και μετά, που θα υπολογίζεται με βάση τις καταβληθείσες εισφορές που είναι περασμένες στη μερίδα του ασφαλισμένου.

Αν οι εισφορές κρατήθηκαν από εργοδότες και επιχειρήσεις, αλλά δεν αποδόθηκαν, τότε πρέπει ο ίδιος ο ασφαλισμένος να «κυνηγήσει» τον εργοδότη για να μη χάσει

ασφαλιστικό χρόνο και αντίστοιχο ποσό στη σύνταξή του.

Μάλιστα, οι επικουρικές για τους νέους συνταξιούχους θα είναι χαμηλότερες και μεταβαλλόμενες, ανάλογα με τους δείκτες θνησιμότητας, ώστε οι άνθρωποι που ζουν περισσότερο να εισπράττουν μικρότερο ποσό, με βάση τις μεταβλητές που ανακοινώθηκαν από την Εθνική Αναλογιστική Αρχή.

Μεγάλοι χαμένοι από τον νέο τρόπο υπολογισμού θα είναι οι συνταξιούχοι των ΔΕΚΟ και των τραπεζών, καθώς και οι πρώην υπηλόμεθοι του ΙΚΑ και οι πρατηριούχοι υγρών καυσίμων, ενώ δεν θα υποστούν μειώσεις συνταξιούχοι της πρώην Χωροφυλακής και της Αστυνομίας Πόλεων, αλλά και εκπαιδευτικοί.

Σημειώνεται ότι οι επικουρικές



Από παλαιότερη συγκέντρωση διαμαρτυρίας συνταξιούχων

έχουν μειωθεί έως 80% στα χρόνια κατά μέσον όρο στα 170 ευρώ, ενώ μελέτη του καθηγητή Σάββα Ρομπόλη προβλέπει ότι η μέση επικουρική σύνταξη το 2021 θα ανέρχεται σε 144 ευρώ μεικτά.

Το νέο «τσεκούρι» έχει ως αποτέλεσμα ασφαλισμένος με 35 έτη και τέσσερις μήνες επικουρικής ασφάλισης, και με συντάξιμες αποδοχές 1.000 ευρώ να λάβει επικουρική της τάξης των 157,50 ευρώ (1.000 X 35 X 0,45%), μειωμένη κατά 34,65 ευρώ (22%) σε σύγκριση με το παλιό σύστημα.

Ωστόσο, δεν πρόκειται -δυστυχώς- για την τελευταία μείωση των επικουρικών, καθώς ακολουθούν το 2019 οι περικοπές έως 18% σε 200.000 συντάξεις που εμφανίζουν προσωπική διαφορά και είχαν γλιτώσει από τη «σφαγή» του φθινοπώρου του 2016, λόγω του πλάφον των 1.300 ευρώ (άθροισμα κύριας και επικουρικής).

Την ερχόμενη Πέμπτη, οι συνταξιούχοι του δημόσιου και του ιδιωτικού τομέα θα πραγματοποιήσουν συγκέντρωση διαμαρτυρίας και πορεία στο κέντρο της Αθήνας.



## 27. ΞΕΚΙΝΗΣΕ Η ΝΕΑ ΕΚΠΩΤΙΚΗ ΠΟΛΙΤΙΚΗ ΣΤΑ ΗΛΕΚΤΡΟΝΙΚΑ ΕΙΣΙΤΗΡΙΑ

Μέσο: . . . . . KONTRA NEWS

Ημ. Έκδοσης: . . . 21/11/2017 Ημ. Αποδελτίωσης: . . . 21/11/2017

Σελίδα: . . . . . 5



### Ξεκίνησε η νέα εκπωτική πολιτική στα ηλεκτρονικά εισιτήρια

**ΕΠΙΤΥΧΗ** κρίνει την πρώτη ημέρα του κλεισίματος πυλών σε σταθμούς του μετρό ο ΟΑΣΑ, επισημαίνοντας ότι το επιβατικό κοινό ανταποκρίθηκε με συνέπεια. Σε ανακοίνωση του, ο Οργανισμός Αστικών Συγκοινωνιών Αθηνών με ανακοίνωσή του, ευχαριστεί «το επιβατικό κοινό που ανταποκρίθηκε με συνέπεια στο κλείσιμο των πυλών σε τέσσερις σταθμούς του μετρό», όπως και «τους 330.000 επιβάτες που έχουν ήδη εκδώσει προσωποποιημένη ηλεκτρονική κάρτα (η διαδικασία είναι συνεχής)». Η πρώτη ημέρα που έκλεισαν οι γυάλινες θύρες (μπάρες), στην είσοδο των σταθμών, υλοποιείται σύμφωνα με τον Οργανισμό, σε σταθμούς που πληρούνται όλες οι αναγκαίες προϋποθέσεις, με ορίζοντα ολοκλήρωσης στις 20 Δεκεμβρίου. Ο Οργανισμός προτρέπει το επιβατικό κοινό στην αγορά προϊόντων με πολλά εισιτήρια, είτε μέσω του ηλεκτρονικού εισιτηρίου (ATH.ENA Ticket), είτε μέσω της ηλεκτρονικής κάρτας (ATH.ENA Card), ώστε να επωφεληθεί από τη νέα εκπωτική πολιτική, εξοικονομώντας χρόνο.

#### Για παράδειγμα:

-Την αγορά των 10+1 εισιτηρίων, η οποία αντιστοιχεί σε 11 διαδρομές. Η τιμή ανά εισιτήριο διαμορφώνεται

στα 1,23 ευρώ, αποτελώντας τη φθηνότερη επιλογή. -Την αγορά του 5πλού εισιτηρίου, η οποία αντιστοιχεί σε 5 διαδρομές. Η τιμή ανά εισιτήριο διαμορφώνεται στα 1,30 ευρώ, αποτελώντας τη δεύτερη φθηνότερη επιλογή.

-Την αγορά του 2πλού ενιαίου εισιτηρίου, η οποία αντιστοιχεί σε 2 διαδρομές (μετ' επιστροφής). Η τιμή ανά εισιτήριο διαμορφώνεται στα 1,35 ευρώ. Παράλληλα, για τους μεμονωμένους ή περιστασιακούς χρήστες που χρησιμοποιούν ολόκληρο κόμιστρο, προτείνεται, ακόμη, η προμήθεια ανώνυμης ηλεκτρονικής κάρτας και η φόρτισή της με αποθηκευμένη αξία. Για τους δικαιούχους μειωμένου κομίστρου (άτομα ηλικίας άνω των 65, πολύτεκνοι, νέοι ηλικίας κάτω των 18 ετών, φοιτητές) συστήνεται η προμήθεια προσωποποιημένης ηλεκτρονικής κάρτας και η φόρτισή της, είτε από τα «Αυτόματα Μηχανήματα», είτε από το διαδίκτυο ([www.athenacard.gr](http://www.athenacard.gr)).

Υπενθυμίζεται ότι, τόσο τα ηλεκτρονικά εισιτήρια (ATH.ENA Ticket), όσο και οι ηλεκτρονικές κάρτες (ATH.ENA Card) είναι επαναφορτιζόμενα, οπότε οι επιβάτες καλούνται να τα επαναχρησιμοποιούν και να μην τα πετούν.

Μέσο: . . . . . ΚΑΘΗΜΕΡΙΝΗ

Ημ. Έκδοσης: . . . 21/11/2017 Ημ. Αποδελτίωσης: . . . 21/11/2017

Σελίδα: . . . . . 7



## Πρόταση ενοχής κατηγορουμένων για χρηματοδοτήσεις ΔΕΗ

Της **ΙΩΑΝΝΑΣ ΜΑΝΔΡΟΥ**

**Την ενοχή** των κατηγορουμένων, που δικάζονται εδώ και μήνες για τις παράνομες επιχορηγήσεις της άλλοτε κραταιάς συνδικαλιστικής οργάνωσης των εργαζομένων στη ΔΕΗ, ΓΕΝΟΠ-ΔΕΗ, που είχαν προκαλέσει αίσθηση, πρότεινε στο δικαστήριο ο εισαγγελέας της δίκης, Γεώργιος Βούλγαρης.

Ο εισαγγελικός λειτουργός μετά το πέρας της πολύμηνης ακροαματικής διαδικασίας ζήτησε να κρυχθούν ένοχοι οι 56 από τους συνολικά 59 κατηγορουμένους, μεταξύ των οποίων οι γνωστοί συνδικαλιστές της ΔΕΗ Νίκος Φωτόπουλος και Ρίζος Ρίζος, όπως και πρώην πρόεδροι της Επιχείρησης, που κατηγορούνται για τις μη νόμιμες χρηματοδοτήσεις της ΓΕΝΟΠ-ΔΕΗ μεταξύ των οποίων οι Ιωάννης Παλαιοκρασσάς, Αρθούρος Ζερβός και άλλοι. Οι κατηγορίες που βαρύνουν τους 59 κατηγορουμένους είναι κατά περίπτωση απιστία στην υπηρεσία και απάτες εις βάρος της ΔΕΗ.

Η υπόθεση, που έφθασε στο εδώλιο με βούλευμα του Συμβουλίου Εφετών Αθηνών, αφορά χρηματοδοτήσεις της ΔΕΗ προς το συνδικαλιστικό σωματείο των εργαζομένων της με δεκάδες χιλιάδες ευρώ παρανόμως κατά την τριετία 2008-2011.

Οι χρηματοδοτήσεις αυτές διατέθηκαν, όπως αναφέρεται στο βούλευμα, σε προγράμματα τουρισμού, πολυτελή ταξίδια για τα συνδικαλιστικά στελέχη, γεύματα, παροχές και δαπάνες που έφθαναν στην κάλυψη εξόδων αναψυχής για συγγενικά των συνδικαλιστών πρόσωπα.

Ειδικότερα, όπως επισημαίνεται στο υπ' αριθμόν 1148/2015 βούλευμα του Συμβουλίου Εφετών της Αθήνας: «Από τον έλεγχο παραστατικών των δαπανών των ετών 2008 έως και 2011 που πραγματοποιήθηκε διαπιστώθηκε ότι σε πολλές περιπτώσεις τα υποβληθέντα τιμολόγια αναφέρονται σε δαπάνες πολυτελών ταξιδιών, δώρων κ.λπ. ή σε χρήση υπηρεσιών από μη δικαιούχους, καθώς και σε κάλυψη κινητοποιήσεων ή νομικών υπηρεσιών, στρεφόμενων μάλιστα κατά της εταιρείας». Μάλιστα, όπως προέκυψε από τα στοιχεία της δικογραφίας, «στις πλείστες των περιπτώσεων, δεν

**Η υπόθεση αφορά τις παράνομες επιχορηγήσεις προς το συνδικαλιστικό σωματείο.**

αναγράφεται επί του παραστατικού ο σκοπός (του ταξιδιού, του γεύματος κ.λπ.) ούτε τα ονόματα των συμμετεχόντων, ώστε να καθίσταται εφικτός ο ουσιαστικός έλεγχος της δαπάνης».

Η έρευνα για την υπόθεση άρχισε το 2011 και διενεργήθηκε από τον τότε γενικό επιθεωρητή Δημόσιας Διοίκησης Λέανδρο Ρακιντζή, στον οποίο παραδόθηκε φάκελος με στοιχεία τα οποία είχε ζητήσει από τη ΔΕΗ.

Την προκαταρκτική εξέταση διενήργησαν οι εισαγγελείς Ελένη Σίσκου και Αριστείδης Κορέας ενώ την ανάκριση χειρίστηκε ο πρόεδρος Πρωτοδικών Χρήστος Παπακώστας.



Μέσο: . . . . . ΚΑΘΗΜΕΡΙΝΗ

Ημ. Έκδοσης: . . . 21/11/2017 Ημ. Αποδελτίωσης: . . . 21/11/2017

Σελίδα: . . . . . 5



# Οριζόντια διανομή του υπερπλεονάσματος προκρίνουν οι πολίτες

Πρόϊον υπερφορολόγησης που θα έπρεπε να διανεμηθεί οριζοντίως θεωρούν, στη μεγάλη πλειονότητά τους, οι πολίτες το δημοσιονομικό πλεόνασμα, η κατάρχιση του οποίου ανασκόλησε κτες την Ολομέλεια της Βουλής, όπως καταγράφεται σε δημοσκόπηση του Πανεπιστημίου Μακεδονίας για τον ΣΚΑΪ. Σε ποσοστό 86% οι πολίτες πιστεύουν ότι το υπερπλεόνασμα προέκυψε από τη σημαντική φορολογία που επιβλήθηκε στο εισόδημά τους.

Σύμφωνα με δημοσκόπηση του ΠΑΜΑΚ για τον ΣΚΑΪ, το θεωρούν αποτέλεσμα της υπερφορολόγησης – Προβάδισμα 12% της Ν.Δ.

Μόλις το 5,5% αποδίδει το πλεόνασμα στην υπεραπόδοση της ελληνικής οικονομίας. Στο μεγάλο ποσοστό τους, επίσης, οι πολίτες δεν συμμερίζονται την κυβερνητική επιλογή για την κατανομή του πλεονάσματος αυτού. Το 69,5% θα προτιμούσε να γίνει μείωση της φορολογίας σε όλους, για παράδειγμα μείωση στον ΦΠΑ ή στον ΕΝΦΙΑ. Το 22,5% συμφωνεί με μια παροχή υπό τη μορφή έκτακτων

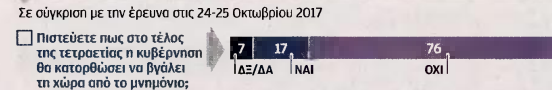
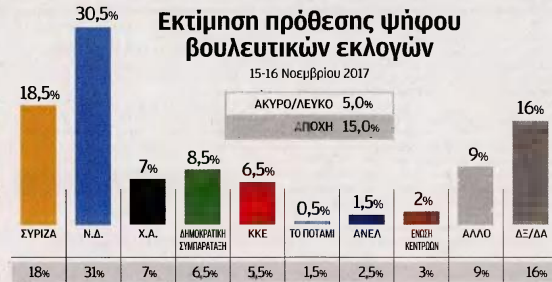

ΠΗΓΗ: ΕΡΕΥΝΗΤΙΚΟ ΠΑΝΕΠΙΣΤΗΜΙΑΚΟ ΙΝΣΤΙΤΟΥΤΟ ΠΑΝ. ΜΑΚΕΔΟΝΙΑΣ - ΜΟΝΑΔΑ ΕΡΕΥΝΩΝ ΚΟΙΝΗΣ ΓΝΩΜΗΣ ΚΑΙ ΑΓΟΡΑΣ

επιχορήγησης σε νοικοκυριά χαμηλού εισοδήματος. Στα σταθερά ερωτήματα της δημοσκόπησης αποτυπώνεται παγίωση στο υψηλό προβάδισμα της Ν.Δ. με 30,5% έναντι του ΣΥΡΙΖΑ, που συγκεντρώνει 18,5%. Η Δημοκρατική Συμμαχία εμφανίζεται να κερδίζει σε ποσοστό, προφανώς και λόγω των εκλογικών αναμετρήσεων για την ανάδειξη νέας ηγεσίας, και βρίσκεται στην

τρίτη θέση στην εκτίμηση πρόθεσης ψήφου βουλευτικών εκλογών με ποσοστό 8,5%. Ακολουθεί η Χρυσή Αυγή στο 7% και το ΚΚΕ με ποσοστό 6,5%. Κανένα άλλο κόμμα δεν καταφέρνει να συγκεντρώσει ποσοστό μεγαλύτερο του 3%, που απαιτείται για την είσοδο στη Βουλή. Όσον αφορά τις διεργασίες στον χώρο της Κεντροαριστεράς, οι πολίτες στην πλειοψηφία τους, σε πο-

σοστό 56%, πιστεύουν ότι ο νέος φορέας πρέπει να εκφράσει την Κεντροαριστερά με αυτόνομη πορεία. Το 13,5% μόλις εκτιμά ότι η Κεντροαριστερά εκφράζεται καλύτερα από τον ΣΥΡΙΖΑ και, ως εκ τούτου, θα πρέπει ο νέος φορέας να ενσωματωθεί στον ΣΥΡΙΖΑ. Πάντως, παραμένει η εικόνα απισιοδοξίας στους πολίτες, όσον αφορά τις προοπτικές που διαμορφώνονται. Είναι ενδεικτικό ότι, πα-

ρά τη σταθερή και επίμονη προσπάθεια της κυβέρνησης να διαμορφώσει ένα θετικό αφήγημα για το μέλλον, με επίκεντρο την έξοδο της χώρας από το μνημόνιο μέσα στους επόμενους μήνες, το 76% των πολιτών δεν πιστεύει ότι στο τέλος της τετραετίας η κυβέρνηση θα κατορθώσει να βγάλει τη χώρα από το μνημόνιο. Στη γενική ερώτηση εάν θεωρούν ότι τα πράγματα κινούνται προς τη σωστή ή τη λάθος

□ Πρόσφατα, ο πρωθυπουργός Αλέξης Τσίπρας ανακοίνωσε μια σειρά μέτρων, που αφορούν τη διανομή του πλεονάσματος που έχει προκύψει από τον προϋπολογισμό. Εσείς πιστεύετε πως το πλεόνασμα προέκυψε...

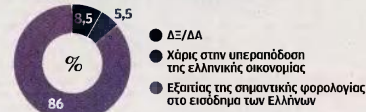

□ Εσείς προσωπικά πιστεύετε πως το πλεόνασμα πρέπει να κατευθυνθεί ως έκτακτη επιχορήγηση σε νοικοκυριά χαμηλού εισοδήματος ή θα προτιμούσατε μια μείωση της φορολογίας σε όλους, όπως για παράδειγμα του ΦΠΑ και του ΕΝΦΙΑ;

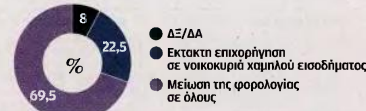

κατεύθυνση, το 78% των πολιτών θεωρεί ότι κινούνται προς τη λάθος κατεύθυνση. Αλλά και όσον αφορά τις προοπτικές της οικονομικής κατάστασης του κάθε νοικοκυριού ξεχωριστά, το 49,5% των πολιτών θεωρεί ότι μάλλον ή σίγουρα θα χειροτερέψει και το 38,5% ότι ούτε θα βελτιωθεί ούτε θα χειροτερέψει. Παραμένει, δηλαδή, μεγάλη η απαισιοδοξία αναφορικά με τις προοπτικές για το άμεσο μέλλον.

Υπό το πρίσμα αυτών των δεδομένων, δεν προκαλεί έκπληξη ότι το 91,5% των πολιτών δεν είναι ικανοποιημένο από την κυβέρνηση, με μόλις το 6,5% να δηλώνει το αντίθετο. Μάλιστα, το 57,5% των εργαζομένων θεωρεί ότι υπάρχουν καλύτερες εναλλακτικές. Το 34%, αν και δηλώνει ότι δεν είναι ικανοποιημένο, πιστεύει ότι δεν υπάρχουν καλύτερες εναλλακτικές.

Ανεξάρτητα από την επιλογή που οι ίδιοι θα κάνουν σε μια μελλοντική εκλογική αναμέτρηση, στην πλειοψηφία τους (34,5%) οι πολίτες επιθυμούν να προκύψει αυτόδημη κυβερνηση Ν.Δ. ή κυβερνηση με κορμό τη Ν.Δ. Το 26% επιθυμεί αυτόδημη κυβερνηση ΣΥΡΙΖΑ ή κυβερνηση συνεργασίας με κορμό το ΣΥΡΙΖΑ. Το 10,5% τάσσεται υπέρ του σχηματισμού οικονομικής κυβέρνησης ή κυβέρνησης ευρείας συνεργασίας.

H ΚΑΘΗΜΕΡΙΝΗ