

## 1. ΟΣΟΙ ΔΕΝ ΠΗΡΑΝ ΠΕΡΥΣΙ ΔΕΝ ΠΗΡΑΝ ΟΥΤΕ Α ΔΟΣΗ ΑΠΟ ΕΠΙΔΟΜΑΤΑ...

Μέσο: . . . . . AGRENDA

Ημ. Έκδοσης: . . .06/05/2016 Ημ. Αποδελτίωσης: . . .06/05/2016

Σελίδα: . . . . . 7



# Όσοι δεν πήραν πέρυσι, δεν πήραν ούτε α' δόση από επιδόματα ΟΓΑ

Εκτός πληρωμής, από την πίστωση του 50% της α' δόση των οικογενειακών επιδομάτων του ΟΓΑ, έμειναν κατηγορίες δικαιούχων είτε λόγω αλλαγής του ηλικιακού ορίου, είτε λόγω αλλαγής του έτους χορήγησης.

Πιο συγκεκριμένα, δεν χορηγήθηκαν τα Οικογενειακά Επιδόματα σε εκείνους που δεν τα είχαν λάβει ούτε το 2015 και οι περιπτώσεις τους εκκρεμούν και σε όσους έχουν παιδί που το 2015 σπούδαζε και ήταν 24 ετών ή δεν σπούδαζε και ήταν 18 ετών. Σε κάθε μία από αυτές τις περιπτώσεις, η αύξηση της ηλικίας των τέκνων είχε ως αποτέλεσμα να θέσει εκτός χορήγησης οικογενειακών επιδομάτων τους δικαιούχους της περσινής χρονιάς. Σε κάθε περίπτωση, οι «χαμένοι» της διαδικασίας θα πρέπει να υποβάλλουν με τη φορολογική τους δήλωση διορθωμένο έντυπο Α21, έτσι ώστε να κριθούν θετικά από τις αρμόδιες υπηρεσίες του ΟΓΑ και να λάβουν τα επιδόματα αυτά από την επόμενη καταβολή τους και ύστερα. Υπενθυμίζεται ότι το ενιαίο επίδομα στήριξης τέκνων κυμαίνεται από 13 έως 40 ευρώ το μήνα, ανάλογα με τον αριθμό των ανήλικων τέκνων και το οικογενειακό εισόδημα.

Το ειδικό επίδομα στήριξης τρίτεκνων και πολύτεκνων οικογενειών που ανέρχεται στο ποσό των 500 ευρώ ετησίως και χορηγείται σε τρεις δόσεις τον χρόνο. Τα επιδόματα χορηγούνται σε όσους έχουν παιδιά κάτω των 18 ή 19 ετών εφόσον φοιτούν στη μέση εκπαίδευση ή 25 ετών εφόσον σπουδάζουν ή έχουν πάνω από 67% ποσοστό αναπηρίας.



## 2. ΠΡΟΚΑΤΑΒΟΛΗ ΦΟΡΟΥ ΣΤΟ 75% ΑΠΟ ΦΕΤΟΣ

Μέσο: . . . . . AGRENDA

Ημ. Έκδοσης: . . .06/05/2016 Ημ. Αποδελτίωσης: . . .06/05/2016

Σελίδα: . . . . . 25



# Φόρος στις επιδοτήσεις στο έτος είσπραξης

Επικίνδυνα σημεία του νέου φορολογικού αναλύει με επιστολή προς το υπουργείο Οικονομικών ένας έμπειρος φοροτεχνικός

Κύριοι, σύμφωνα και με την ΠΟΛ 1116/10-6-15 διευκρινιστικά σας εγκύκλιο σχετικά με τον προσδιορισμό του εισοδήματος του αποκατά από αγροτική επιχειρηματική δραστηριότητα, που είναι εναρμονισμένη με τις διατάξεις του άρθρου 28 παρ. 4 εδαφ. Β' του Κ.Φ.Ε που ορίζουν πως, χρόνος κτήσης εισοδήματος για επιχειρήσεις που τηρούν Βιβλία με την απολογητική μέθοδο (ή που δεν τηρούν Βιβλία λόγω απαλλαγής τους), θεωρείται η ημερομηνία που «έκλεισε η διαχείριση» ή το έτος στο οποίο ανάγεται και σε ό,τι αφορά τις επιδοτήσεις/ενισχύσεις και αποζημιώσεις (περ. 4 ΚΕΦ Α), αυτές που αφορούν χρήσεις πριν το 2014, θα έπρεπε να δηλωθούν με συμπληρωματικές δηλώσεις (οικονομικών ετών στα οποία ανάγονται).



### Εκπλήξεις

Η υποβολή συμπληρωματικών δηλώσεων προηγούμενων ετών θα προκαλεί δυσάρεστες εκπλήξεις



### Επιτέλους

Επιτέλους ακούστε «γέρο συμβουλή και παιδεμένο γνώση»

Βέβαια σε εξαιρετικές περιπτώσεις, όπως δημοσίων υπαλλήλων ή συναξιοκόων, παρατηρείται το φαινόμενο είσπραξης αναδρομικά για κάποια απία όπως δικαστική απόφαση, καθυστερημένη καταβολή αποδοχών ή ημερομισθίων ή απονομή σύνταξης που ανάγεται σε τλιείονα του ενός διαχειριστικά - οικονομικά ή φορολογικά έτη, πράγμα που τους υποχρεώνει σε υποβολή αντίστοιχων συμπληρωματικών δηλώσεων. Όμως αυτό είναι κανόνας τλόνος για όλους τους αγρότες που έχουν δικαιώματα από εισοδηματικές επιδοτήσεις - ενισχύσεις και αποζημιώσεις, αφού τα δικαιούμενα από αυτούς από τις παραπάνω απτες ποσά, μόνο κατά



ένα μέρος τους καταβάλλονται εντός του καλλιεργητικού έτους στο οποίο ανάγονται και η πλήρης εξόφλησή τους πραγματοποιείται την επομένη φορολογική περίοδο.

Η υποβολή συμπληρωματικών δηλώσεων προηγούμενου ή και προηγούμενων οικονομικών ετών, τέρα από το κόστος σύνταξης τους από τους λογιστές-φοροτεχνικούς τους, θα προκαλούν από φέτος και στα επόμενα έτη, δυσάρεστες οικονομικές εκπλήξεις στους αγρότες, που ούτε καν τις φαντάζονται, όπως:

α) Εκπρόθεσμα μετάταξη στο κανονικό από το ειδικό καθεστώς του ΦΠΑ και υποχρεωτική τήρηση βιβλίων από 1/1/2015 εφόσον το σύνολο των επιδοτήσεων που έλαβε τον προηγούμενο χρόνο (αρχικά-συμπληρωματικά) ξεπέρασε τα 5.000 ευρώ.

β) Επιπλέον φορολόγησή τους στην περίπτωση που συνυπολογιζόμενων των συμπληρωματικά δηλούμενων επιδοτήσεων, αυτές θα ξεπεράσουν το αφορολόγητο των 12.000 ευρώ, αφού το επιπλέον ποσό, θα προστεθεί στα καθαρά κέρδη της αγροτικής τους εκμετάλλευσης και φυσικά, το ίδιο θα συμβεί και για όσους οι επιδοτήσεις που δηλώθηκαν αρχικά, ξεπερνούσαν τις 12.000 ευρώ, τόσο σε φόρο εισοδήματος, όσο και σε εισφορά αλληλεγγύης.

γ) Πέρα όμως από την άμεση φορολόγησή τους εισοδήματός τους, οι δηλούμενες αναδρομικές επιδοτήσεις που έλαβαν το 2015 πκ για την καλλιεργητική περίοδο του 2014 σε πολ- λούς από αυτούς, μπορεί να προκαλέσουν έμ-

## Δώστε ισχυρά κίνητρα στις εκμεταλλεύσεις

Αντί αυτού, βοηθήστε τους στην αναδιοργάνωση των αγροτικών τους εκμεταλλεύσεων, παρέχοντάς τους κίνητρα για τη δημιουργία Κοινοτικών Αστικού τύπου, συνεκμετάλλευσης αγροτικής γης ή κτηνοτροφικών κλη, μονάδων από συγγενικά και μη πρόσωπα (ιδιοκτήτες δημορων χωραφιών κλη), με απλές διαδικασίες, παραβλέποντας και παρακάμπτοντας τη στενή έννοια του όρου Ο.Κ.Ε, όπως αυτή αναλύεται με την αριθ. 3/92 Εγκ. του Υπ. Οικον. σε συνδυασμό με το άρθρο 785 του Αστικού Κώδικα, σύμφωνα με την οποία "η συνεκμετάλλευση έχει ως βάση (μόνο) τη συνιδιοκτησία επί πράγματος", που θα συμβάλλουν στη μείωση του καλλιεργητικού τους κόστους και την επίτευξη καλύτερων τιμών διάθεσης των προϊόντων τους, εξαιτίας του γεγονότος ότι οι προμήθειες και οι πωλήσεις τους, θα γίνονται σε πολλαπλές ποσότητες και επιπλέον ανοίξετε τους δρόμους εξαγωγής-πώλησης της παραγωγής, χωρίς μεσάζοντες και νταβατζήδες.

μεσες οικονομικές επιβαρύνσεις, όπως είναι: Ο επανυπολογισμός επιδομάτων (Α21) στρίφης τέκνων, πολύτεκνων, ΕΝΦΙΑ και θέρμανσης, αφού η κορήνηση και το ύψος τους συναρτώνται κατά βάση από το ετήσιο ατομικό ή οικογενειακό εισόδημα κάθε ενδιαφερόμενου, σε συνάρτηση με την ακίνητη περιουσία.

Αλήθεια πώς θα αντιμετωπίσετε το διαρκές οικονομικό έγκλημα που θα γίνεται κάθε χρόνο από δική σας υπαιτιότητα και συγκεκριμένα από την αδυναμία σας να τους καταβάλλετε μέσα στη διάρκεια της διαχειριστικής περιόδου τα ποσά των επιδοτήσεων που τους αναλογούν.

Μήπως με την άξιωση επιστροφής κάθε επόμενης χρονιάς, των ποσών επιδομάτων και απαλλαγών που οι ίδιοι τους χορηγήσατε;

Παρόλα αυτά αποτελεί σοβαρή παραλείψη σας, το γεγονός ότι, δεν εφοδιάσατε όλους τους αγρότες-αγρότισσες, δικαιούκους επιδοτήσεων με ένα κουμπιάρ, εντός του οποίου θα τοποθετούν τα ποσά των πρόσκαιρων παροχών-απαλλαγών, για να τις έχουν στη διάθεσή σας.

Η πρακτική εξέλιξη των πραγμάτων, κύριοι, θα σας οδηγήσει σε αναθεώρηση της πεισομο- άρνησής σας να εφαρμόσετε τις διατάξεις της παρ. 6 του Ν. 4172/13, όπως διευκρινίσθηκαν με την ΠΟΛ 1041/01-02-15 εγκύκλιο του υπουργείου Οικονομικών, σύμφωνα με τις οποίες «στον προσδιορισμό του εισοδήματος των αγροτών από επιχειρηματικές συναλλαγές, περιλαμβάνονται (περιοριστικά) τα ακαθάριστα έσοδα από την παραγωγή γεωργικών, κτηνοτροφικών, δασοκομικών, υλοτομικών και αλιευτικών προϊόντων» και ασφαλώς ο' αυτά δεν προσθθενται οι επιδοτήσεις, επισχορηγήσεις και αποζημιώσεις, που αποτελούν έσοδα μη υποκείμενα σε φορολογία (συνδεδεμένες και μη επι της παραγωγής), όπως συνέβαινε για μία περίπου δεκαετία μέχρι το έτος 2013, κατά τον αντικειμενικό προσδιορισμό του γεωργικού τους εισοδήματος, αφού αυτές χορηγούνται από την Ευρώπη για εξισορρόπηση των συνεπειών, εξαπίας του έντονου ανταγωνισμού του Διεθνούς Εμπορίου, στον προσδιορισμό των τιμών διάθεσης αγροτικών προϊόντων και της κατάργησης της διάταξης που θεσπίσατε για τη φορολόγησή τους, εφόσον υπερβαίνουν το ποσό των 12.000 ευρώ, διότι διαφορετικά και τους αγρότες θα έχετε απέναντί σας και τις περιφερειακές σας υπηρεσίες, θα φορτώσετε με υπέρογκο σε σχέση με το οικονομικό όφελος του Δημοσίου λειτουργικό κόστος.

Σε ό,τι αφορά το κύριο θέμα που σας επισήμανα με την παρούσα, ότι χειρότερη περίπτωση, στις διατάξεις του Κ.Φ.Ε που αναφέρονται στο χρόνο φορολόγησής των τάσσων φύσεως εισοδημάτων, φέρτε στη Βουλή των Ελλήνων άμεσα προς ψήφιση, ειδική για τις επιδοτήσεις των αγροτών διάταξη, που να προβλέπει τη φορολόγησή τους όταν αυτές ξεπερνούν το ποσό των 12.000 ευρώ στο έτος είσπραξης και όχι ο' αυτό που ανάγονται, με ισχύ από το φορολογικό έτος 2015.

## Δικαιούμενα

Τα δικαιούμενα ποσά από επιδοτήσεις μόνο κατά ένα μέρος τους καταβάλλονται εντός του καλλιεργητικού έτους όπου ανάγονται

## Κόστος

Πρέπει να συνυπολογίσει κανείς και το κόστος σύνταξης από τους λογιστές των συμπληρωματικών φορολογικών δηλώσεων.

## Μετάταξη

Εκπρόθεσμα μετάταξη στο κανονικό από το ειδικό καθεστώς του ΦΠΑ εφόσον το σύνολο των επιδοτήσεων ξεπεράσει τα 5.000 ευρώ.

### 3. ΣΥΣΚΕΥΑΣΜΕΝΑ ΤΡΟΦΙΜΑ ΣΕ 11 000 ΔΙΚΑΙΟΥΧΟΥΣ

Μέσο: . . . . . Η ΕΦΗΜΕΡΙΔΑ ΤΩΝ ΣΥΝΤΑΚΤΩΝ

Ημ. Έκδοσης: . . .06/05/2016 Ημ. Αποδελτίωσης: . . .06/05/2016

Σελίδα: . . . . . 68



## ΠΕΡΙΦΕΡΕΙΑ ΑΤΤΙΚΗΣ

# Συσκευασμένα τρόφιμα σε 11.000 δικαιούχους

**ΠΑΡΟΧΗ ΤΡΟΦΙΜΩΝ** σε ομάδες 11.000 δικαιούχων, άστεγους και άτομα που διαβιώνουν σε συνθήκες φτώχειας προβλέπει πρόγραμμα που ξεκίνησε να υλοποιεί από χτες η Περιφέρεια Αττικής, στο πλαίσιο προγραμματικής σύμβασης με το υπουργείο Εργασίας. Σε πρώτη φάση, το πρόγραμμα θα πραγματοποιηθεί σε εννέα δήμους. Στη συνέχεια προβλέπεται να επεκταθεί και σε άλλους δήμους της Αττικής. Θα υλοποιηθεί σε δύο δόσεις.

Η πρώτη φάση προβλέπει τη διανομή 5.985 πακέτων τροφίμων σε δικαιούχους των δήμων:

1. Φυλής (1.549)
2. Λαυρεωτικής (836)
3. Βύρωνα (818)
4. Φιλαδέλφειας - Χαλκηδόνας (627)
5. Αχαρνών (579)
6. Ασπρόπυργου (579)
7. Ζωγράφου (477)
8. Γαλατσίου (314)
9. Μεγαρέων (206 ομάδες)

Τα συσκευασμένα πακέτα τροφίμων περιλαμβάνουν κριθαράκι μέτριο, ρύζι γλασέ, μακαρόνια σπαγγέτι, φακές, αλεύρι, τυρί φέτα ΠΟΠ, τυρί γραβιέρα, κοτόπουλο νωπό, ελαιόλαδο έξτρα παρθένο, γάλα εβαπορέ πλήρες, χυμό τομάτας, ζάχαρη ενώ οι ποσότητες που θα παραλάβει κάθε οικογένεια καθορίστηκαν από τον αριθμό των μελών της.

Οι ωφελούμενοι του προγράμματος μπορούν να πληροφορηθούν αναλυτικά για τις διανομές των πακέτων τροφίμων στα τηλέφωνα των κοινωνικών υπηρεσιών του δήμου ενδιαφέροντός τους, ενώ οι δημοτικές υπηρεσίες θα ενημερώσουν και οι ίδιες τους ενδιαφερόμενους τόσο τηλεφωνικά όσο και μέσω γραπτού μηνύματος.



Η ▶ Του **ΝΙΚΟΥ ΣΒΕΡΚΟΥ**

Η συνεδρίαση του Ευροgroup τη Δευτέρα θα κρίνει εν πολλοίς την έκβαση της αξιολόγησης του ελληνικού προγράμματος. Και αυτό γιατί τα όρια που έχουν θέσει Αθήνα και ευρωπαϊκοί θεσμοί στενεύουν, ενώ κάθε νέο εμπόδιο μπορεί να δημιουργήσει πρόσθετες πιεστικές καταστάσεις για την ελληνική οικονομία και την πολιτική σκηνή. Προκειμένου να αποφευχθεί κάθε τέτοιο ενδεχόμενο, η ελληνική κυβέρνηση αλλά και οι ευρωπαϊκοί θεσμοί επιθυμούν να αποτυπωθεί γραπτώς στα συμπεράσματα της συνεδρίασης ότι οι δύο πλευρές έχουν κάνει τα πιο αποφασιστικά βήματα. Οτι δηλαδή στα πιο δύσκολα πολιτικά «κεφάλαια», στο ασφαλιστικό και το φορολογικό, έχει επιτευχθεί συμφωνία και πλέον απομένουν τα ζητήματα που άπτονται των κεντρικών διαφωνιών μεταξύ των δανειοδοτικών θεσμών.

Η απόφαση να μεταφερθεί λίγες ημέρες νωρίτερα, την Κυριακή συγκεκριμένα, η ψήφιση του ασφαλιστικού και φορολογικού νομοσχεδίου ελήφθη στις συσκέψεις που είχε ο Αλέξης Τσίπρας τις προηγούμενες ημέρες με τον Ευκλείδη Τσακαλώτο, τον Γιάννη Δραγασάκη και άλλα κορυφαία κυβερνητικά στελέχη. Η συνεδρίαση του Euroworking Group την Τετάρτη ήταν εκείνη που «κλείδωσε» τη σχετική απόφαση, καθώς ουδείς εκ των συμμετεχόντων έθεσε την παραμικρή αντίρρηση για τα δύο νομοθετήματα που είχε εισαγάγει στη Βουλή η κυβέρνηση. Ο αναπληρωτής υπουργός Οικονομικών, Γιώργος Χουλιαράκης, μετέφερε στο κυβερνητικό επιτελείο το κλίμα από τη συνεδρίαση και το Μαξίμου έδωσε το «πράσινο φως» για την προώθηση των σχετικών κοινοβουλευτικών διαδικασιών.

Η κυβέρνηση άλλωστε με αυτόν τον τρόπο υπηρετεί διπλό στόχο. Αφ' ενός επιχειρεί να στείλει στην κοινωνία και τους βουλευτές της συμπόλιτευσης το «σήμα» ότι προχωρά απερίσπαστη στη νομοθέτηση του ασφαλιστικού και του φορολογικού, κρατώντας όπως λένε στελέχη της- σταθερές τις «κόκκινες γραμμές» που έθεσε στη διαπραγμάτευση. Και αφ' ετέρου να επιστημάνει στους Ευρωπαίους εταίρους- τουλάχιστον εκείνους που κρατούν πιο ήπια στάση έναντι της Ελλάδας- ότι φέρει εις πέρας τις υποχρεώσεις της με ακρίβεια και ταχύτητα,

# Πρώτα το ασφαλιστικό, μετά επίθεση στο ΔΝΤ

**Απολύτως σαφές θέλουν, κυβέρνηση και θεσμοί, να καταστήσουν ότι σε ασφαλιστικό και φορολογικό έχουν πετύχει συμφωνία κατόπιν των πιο αποφασιστικών βημάτων • Μετά την ψήφιση στη Βουλή θα ακολουθήσει δριμύεια κριτική κατά του ΔΝΤ για τη στάση του και ανάδειξη της θέσης για ελάφρυνση του χρέους**



ΕΥΡΟΚΙΝΗΣΗ / ΓΡΑΦΙΣΤΗ ΚΟΝΤΑΡΙΝΗΣ

στάση την οποία οφείλουν να κρατήσουν και οι ίδιοι έναντι της Ελλάδας και της Ευρώπης. Θέμα λοιπόν «μονομερών ενεργειών» δεν τίθεται, ιδιαίτερα όταν η «απέναντι πλευρά» είναι πλήρως ενήμερη για τις κινήσεις του Μαξίμου και του οικονομικού επιτελείου.

Ο Αλέξης Τσίπρας στη σημερινή του ομιλία στην Κοινοβουλευτική Ομάδα του ΣΥΡΙΖΑ αναμένεται να κινηθεί βάσει αυτής της διττής λογικής. Αρχικά θα προχωρήσει σε μια αναδρομή της κυβερνητικής πορείας και της διαπραγματευτικής της τακτικής, παρουσιάζοντας ως επιτυχίες τα όσα «διασώθηκαν» στα πεδία του φορολογικού, του ασφαλιστικού και των υπόλοιπων πεδίων. Κυβερνητικές πηγές σημειώνουν επί του υπό ψήφιση νομοσχεδίου ότι «διασφαλίζει πλήρως τις συντάξεις, προστατεύει τους πιο αδύναμους, κατανέμει δικαιότερα και αναλογικότερα τα βάρη και εξασφαλίζει τη βιωσιμότητα του ασφαλιστικού συστήματος».

Ο πρωθυπουργός αναμένεται κατόπιν να στείλει αυστηρά

μηνύματα προς εκείνους τους εταίρους και τους θεσμούς που είτε μένουν σιωπηλοί είτε κινούνται στο παρασκήνιο, χωρίς να αποκαλύπτουν τις επόμενες κινήσεις τους. Με άλλα λόγια, θα βάλει ευθέως κατά του ΔΝΤ, χαρακτηρίζοντας για μία ακόμα φορά πολιτικά και συνταγματικά απαράδεκτη την απαίτηση του Ταμείου να νομοθετηθεί προληπτικά πακέτο περικοπών των δημόσιων δαπανών. Σε αυτό το πλαίσιο ο πρωθυπουργός προτίθεται να υπενθυμίσει τα επανειλημμένα «λάθη» στις εκτιμήσεις του ΔΝΤ για την πορεία της ελληνικής οικονομίας, αντιπαράβαλλοντας μάλιστα τα τρέχοντα στοιχεία για το πρωτογενές πλεόνασμα και τις εκτιμήσεις της Ευρωπαϊκής Επιτροπής για τους οικονομικούς δείκτες της Ελλάδας. Και θα «κλείσει» αυτό το πεδίο, αναδεικνύοντας την πάγια θέση της κυβέρνησης για ελάφρυνση του χρέους, καλώντας άπαντες στο προσεχές Ευροgroup να «τιμήσουν την υπογραφή τους» και να τοποθετηθούν καθαρά επί του κορυφαίου αυτού ζητήματος στις 9 Μαΐου.

Εκτενής αναμένεται πάντως να είναι και η επίθεση που θα εξαπολύσει ο πρωθυπουργός έναντι σύσσωμης της αντιπολίτευσης με αιχμή το κρίσιμο σημείο των διαπραγματεύσεων. Διαφαίνεται μάλιστα ότι ο Αλέξης Τσίπρας θα εξαπολύσει σφοδρή επίθεση όχι μόνο στον Κυριάκο Μητσοτάκη αλλά και στο ΠΑΣΟΚ, σε μια κίνηση που έρχεται να προστεθεί στη σύσφιξη των σχέσεων του ΣΥΡΙΖΑ με την ευρωπαϊκή σοσιαλδημοκρατία. Υπενθυμίζεται άλλωστε ότι ο πρωθυπουργός στα τέλη του μηνός αναμένεται να συμμετάσχει στη σύνοδο των σοσιαλιστικών κομμάτων που θα διεξαχθεί στη Ρώμη.

Το σίγμα αυτής της επιθετικής τακτικής έδωσε χτες η κυβερνητική εκπρόσωπος, η οποία κατηγορήσε τη Ν.Δ. ότι «πολιτεύεται με παραποιήματα στοιχεία και κτηρινισμό». Η Ολγα Γεροβασίλη κάλεσε την αξιωματική αντιπολίτευση «να σταματήσει να παριστάνει ότι έπεσε μόλις χτες από τον ουρανό» καθώς «ο λαός τη γνωρίζει και τη θυμάται πολύ καλά». «Ση-

μερα η Νέα Δημοκρατία δεν έχει ούτε μία πρόταση να καταθέσει. Περιφέρει μόνο παραποιημένα στοιχεία και κτηρινισμό, καθώς και την ελπίδα της να ναυαγήσει η αξιολόγηση. Και κάνει ότι μπορεί για να επιβεβαιώσει ότι μόνον ως δεκανίκι του ΔΝΤ και ως υπερασπιστής της διαπλοκής είναι σε θέση να λειτουργήσει πολιτικά», προσέθεσε σε εξαιρετικά αιχμηρό τόνο η κυβερνητική εκπρόσωπος. Και κατέληξε με το σχόλιο ότι ο εκπρόσωπος της Ν.Δ., Γιώργος Κουμουτσάκος, τουλάχιστον «παραδέχτηκε σήμερα (σ.σ.: χτες) ότι η αξιολόγηση θα κλείσει. Κάποια επαφή με την πραγματικότητα φαίνεται να διατηρούν ακόμα».

Κύκλοι του Μαξίμου σχολιάζαν άλλωστε ότι οι ηγεσίες της Ν.Δ. και του ΠΑΣΟΚ «που είχαν συμφωνήσει σε ένα σχέδιο κοινωνικής καταστροφής, οριζόντιων δραστηρίων περικοπών και επιβάρυνσης- για μία ακόμα φορά- των πιο αδύναμων, έκαναν ότι μπορούσαν προκειμένου να υπονομεύσουν τη διαπραγματευτική δύναμη της κυβέρνησης και του ελληνικού λαού».



# Στην τούρλα του... Σαββατοκύριακου

**Με το πρώτο πακέτο μέτρων** (ασφαλιστικό-φορολογικό) υπό μάλης επιθυμεί να προσέλθει η κυβέρνηση στο Eurogroup της Δευτέρας και επισπεύδει την ψήφισή του στη Βουλή, σε ακόμη μια αιφνιδιαστική διαδικασία ● Η επίσπευση «δεν είναι προαπαιτούμενο ή εξαναγκασμός», υποστήριξε ο πρόεδρος της Βουλής, Ν. Βούτσπς



INTIME NEWS / ΑΓΓΕΛΑΣ ΚΑΣΤΑΛ

► Του **ΧΑΡΗ ΙΩΑΝΝΟΥ**

Με μια αιφνιδιαστική κίνηση η κυβερνητική πλειοψηφία προχώρησε στην επίσπευση της ψήφισής του ασφαλιστικού και φορολογικού νομοσχεδίου, το οποίο εισάγεται το Σάββατο στην Ολομέλεια της Βουλής και αναμένεται να ψηφιστεί το βράδυ της Κυριακής του Θωμά. Το μεσημέρι της Πέμπτης, η διάσκεψη των προέδρων στο Κοινοβούλιο επικύρωσε (μόνο με την ψήφο των ΣΥΡΙΖΑ-ΑΝ.ΕΛ.) την πρόταση της κυβέρνησης, την οποία μετέφερε ο Νίκος Βούτσπς,

θέτοντας το χρονοδιάγραμμα των επόμενων ημερών:

- Την Παρασκευή το απόγευμα ολοκληρώνεται η επεξεργασία του νομοσχεδίου στην αρμόδια επιτροπή.
- Το Σάββατο στις 10.00 το πρωί ξεκινά η συζήτηση στην Ολομέλεια και θα διαρκέσει έως τα μεσάνυχτα της ίδιας ημέρας.
- Την Κυριακή θα διαρκέσει από τις 10.00 το πρωί έως τις 10.00 το βράδυ και θα ακολουθήσει ονομαστική ψηφοφορία επί της αρχής και ορισμένων άρθρων, έπειτα από αίτημα της αντιπολίτευσης.

Υπενθυμίζεται ότι ο αρχικός προγραμματισμός προέβλεπε συζήτηση και ψήφισή του νομοσχεδίου τη Δευτέρα και την Τρίτη.

## «Μηχανισμός, όχι αυτοματισμός»

Ο πρόεδρος της Βουλής, μιλώντας στους δημοσιογράφους μετά τη λήξη της διάσκεψης, τόνισε ότι το νομοσχέδιο δεν αποτελεί προαπαιτούμενο εν όψει του Eurogroup της Δευτέρας ούτε «εξαναγκασμός», αντίθετα η κυβέρνηση, με την ψήφισή του την Κυριακή, θεωρεί πως

ενισχύει τη διαπραγματευτική θέση για την επόμενη ημέρα.

Ερωτηθείς σχετικά από την «Εφ. Συν.», ο Νίκος Βούτσπς ξεκαθάρισε ότι «σε αυτή τη Βουλή προληπτικά μέτρα που αφορούν το 2018 δεν πρόκειται να έρθουν προς ψήφισι», ενώ αναφερόμενος στον υπό συζήτηση δημοσιονομικό «κόφτη», σημείωσε ότι θα είναι ένας μηχανισμός και όχι «ένας αυτοματισμός έξω από το κοινοβουλευτικό σύστημα, γιατί κάτι τέτοιο θα ήταν πολύ μεγάλο λάθος». Ο ίδιος πάντως δήλωσε αισιόδοξος για τη διαπραγμάτευση

και υπογράμμισε το γεγονός ότι έχει μπει στην ατζέντα των συζητήσεων με τους θεσμούς και το ζήτημα του κρέους.

## Επιμένει ο Κατρούγκαλος

Νωρίτερα στην επιτροπή, ο υπουργός Εργασίας, Γιώργος Κατρούγκαλος, διαβεβαίωσε ότι με το νέο ασφαλιστικό θα υπάρξουν τα υψηλότερα ποσοστά αναπλήρωσης στην Ευρώπη, 102% για τις μικρές συντάξεις, 75% για τις υπόλοιπες. Σύσσωμη η αντιπολίτευση επέκρινε το νομοσχέδιο και ξεκαθάρισε για άλλη μία φορά ότι θα το καταψηφίσει και στην Ολομέλεια.

Ο εισηγητής της Ν.Δ. Β. Οικονόμου χαρακτήρισε τον υπουργό «ψεύτη και πολιτικό παραμυθατζή», προκαλώντας την παρέμβαση του προεδρεύοντος Μ. Μπαλαούρα (ΣΥΡΙΖΑ) για τους χαρακτηρισμούς. Ο Δ. Κρεμαστάνος (ΠΑΣΟΚ), σχολιάζοντας την τακτική της κυβέρνησης, είπε ότι ο στόχος της είναι να δοθεί ένα στίγμα αξιοπιστίας στο Eurogroup και να «αποφευχθούν οι κινητοποιήσεις που παίρνουν πανελήνιο χαρακτήρα».

Ο Χρ. Κατωίτης (ΚΚΕ) προειδοποίησε ότι «μηροστά μας έχουμε αγώνες, δεν θα πάισετε στον ύπνο τους εργαζόμενους» παρά το Σαββατοκύριακο, ενώ ο Κ. Μπαργιώτας (Ποτάμι) επισήμανε ότι το νομοσχέδιο αυτό δεν αποτελεί ούτε καν βάση συζήτησης για μια ασφαλιστική μεταρρύθμιση.



ΣΥΜΦΩΝΑ ΜΕ ΠΛΗΡΟΦΟΡΙΕΣ, ΘΑ ΤΙΣ ΚΑΤΑΘΕΣΕΙ ΚΑΤΑ ΤΗ ΣΥΖΗΤΗΣΗ ΤΟΥ ΝΟΜΟΣΧΕΔΙΟΥ ΣΤΗΝ ΟΛΟΜΕΛΕΙΑ

# Κρυμμένα μυστικά και ντοκουμέντα

**Ο υπουργός Εργασίας και Κοινωνικής Ασφάλισης καθυστερεί να δώσει στη δημοσιότητα τις αναλογιστικές μελέτες που αφορούν την άρση των παροχών του συνταξιοδοτικού συστήματος προς τους ασφαλισμένους**

**Ε**

► Του **ΤΖΩΡΤΖΗ ΡΟΥΣΣΙΟΥ**

πιμένει να κινείται σε αντισυνταγματικά μονοπάτια ο υπουργός Εργασίας και Κοινωνικής Ασφάλισης Γ. Κατρούγκαλος, αφού καθυστερεί να δώσει τις αναλογιστικές μελέτες που αφορούν την άρση των παροχών του συνταξιοδοτικού συστήματος προς τους ασφαλισμένους.

Ετοι μπορεί χθες να κατέθεσε στη Βουλή στοιχεία για τη χρηματοοικονομική εξέλιξη του συνταξιοδοτικού συστήματος προβάλλοντας τα οικονομικά της κοινωνικής ασφάλισης (κυρίως δημογραφικές εξελίξεις, συνολικές δαπάνες συστήματος ως ποσοστό του ΑΕΠ και ετήσια αποτελέσματα ως ποσοστό του ΑΕΠ), αλλά σε καμία περίπτωση αυτά δεν μπορούν να χαρακτηριστούν απαιτούμενες με βάση το Σύνταγμα αναλογιστικές μελέτες.

Σύμφωνα με γνωμοδότηση που υπογράφει ο νυν υπουργός Εργασίας και Κοινωνικής Ασφάλισης, «...οι αναλογιστικές μελέτες δεν είναι υποχρεωτικές επί αυξήσεων των παροχών αλλά σε κάθε τροποποίηση των παροχών και τούτο ώστε να καθίσταται δυνατός υπό το φως της αρχής της αναλογικότητας ο έλεγχος της αναγκαιότητας και της καταλληλότητας των ληφθσομένων μέτρων», κάτι που βέβαια δεν υφίσταται στα στοιχεία που κατέθεσε χθες στο ελληνικό Κοινοβούλιο ο Έλληνας υπουργός.

Σύμφωνα με πληροφορίες, ο κ. Κατρούγκαλος κρατά κρυμμένες τις αναλογιστικές μελέτες στο συρτάρι του και προτίθεται, όπως επιμένουν οι ίδιες πληροφορίες, να τις καταθέσει κατά τη συζήτηση του νομοσχεδίου στην Ολομέλεια (άρα δεν θα υπάρχει χρόνος για διάβασμα και σωστή τοποθέτηση επί της αναγκαιότητας και της καταλληλότητας των ληφθσομένων μέτρων από την πλευρά των βουλευτών).

Στα ελλειπστάτα στοιχεία που παρέδωσε χθες ο κ. Κατρούγκαλος στη Βουλή (περιέχονται μόνον οι αναλογιστικές προβολές σε Δημόσιο, ΙΚΑ, ΟΑΕΕ, ΟΓΑ για το διάστημα 2015-2060) η σύγκριση γίνεται με το ισχύον σήμερα σύστημα συνταξιοδότησης.

Τα κύρια συμπεράσματα είναι τα εξής:

- Ο λόγος συνταξιοχών προς ασφαλισμένους βαίνει συνεχώς αυξανόμενος και υπολογίζεται ότι από το 0,64 του 2015 φτάνει στο 0,73 του 2060.
- Πάντως με την ασφαλιστική μεταρρύθμιση που ήδη έχει συντελεστεί στα όρια ηλικίας συνταξιοδότησης με το σενάριο της ασφα-

## Εξέλιξη συνταξιοδοτικής δαπάνης μετά τη μεταρρύθμιση

	2009	2010	2011	2012	2013	2014	2015	2016	2017	2018	2019
Σύνολο δαπάνης συντάξεων*	32.555	31.558	32.388	32.176	28.851	29.476	30.006	30.112	30.203	30.356	30.754
Ως % του ΑΕΠ	13,71%	13,96%	15,53%	16,57%	15,81%	16,46%	17,05%	17,16%	16,65%	16,08%	15,63%

ΠΗΓΗ: Υπουργείο Εργασίας, Κοινωνικής Ασφάλισης και Κοινωνικής Αλληλεγγύης, Γενική Διεύθυνση Οικονομικών Υπηρεσιών

## Μερίδιο φορολογικών εσόδων που απορροφώνται για χρηματοδότηση κύριων συντάξεων

	2009	2010	2011	2012	2013	2014	2015	2016	2017	2018	2019
Φορολογικά έσοδα*	49.725	51.266	48.950	47.179	44.714	45.624	43.531	44.138	43.901	44.787	46.412
Ως % του ΑΕΠ	20,93%	22,68%	23,47%	24,29%	24,51%	25,48%	24,73%	25,16%	24,21%	23,72%	23,58%
Μερίδιο φορολογικών εσόδων για τη χρηματοδότηση των συντάξεων	33,47%	31,80%	36,79%	40,60%	35,86%	36,38%	38,99%	39,28%	40,15%	40,07%	39,66%

ΠΗΓΗ: Υπουργείο Εργασίας, Κοινωνικής Ασφάλισης και Κοινωνικής Αλληλεγγύης, Γενική Διεύθυνση Οικονομικών Υπηρεσιών, Γενικό Λογιστήριο του Κράτους

\*σε κιλ. ευρώ

λιστικής μεταρρύθμισης πετυχαίνεται μια μεσοβραχυπρόθεσμη μείωση των συνταξιοχών που κατά μέσο όρο υπολογίζεται στο 1,4%.

- Οι παροχές του συστήματος (δηλαδή οι συντάξεις) προς τους ασφαλισμένους και τους συνταξιούχους εκτιμάται ότι από 11,86% του ΑΕΠ που υπολογίζεται ότι κυμαίνονται το 2015 θα φτάσουν το 9,21% του ΑΕΠ το 2060.
- Μακροπρόθεσμα το ανταποδοτικό τμήμα των παροχών (δηλαδή των συντάξεων) εκτιμάται ότι θα καλυφθεί από τα έσοδα που προκύπτουν από τις εισφορές. Αυτή η «επιτυχία» της αποκλειστικής κάλυψης των παροχών από τις εισφορές στηρίζεται, όπως αναγράφεται σχετικά, στην αλλαγή του συστήματος συλλογής εισφορών σε ελεύθερους επαγγελματίες από τις ασφαλιστικές κατηγορίες (που άλλαξαν ανά τριετία) στον υπολογισμό τους με βάση το καθαρό φορολογητέο εισόδημα.

Μάλιστα οι αναλογιστικές προβολές που εμπεριέχονται στη μελέτη της Εθνικής Αναλογιστικής Αρχής λαμβάνουν υπόψη και την ενδεχόμενη απόκλιση του μελλοντικού εισοδήματος. Σύμφωνα με τους αναλογιστές που υπογράφουν τη μελέτη σε ενδεχόμενη απόκλιση μελλοντικού εισοδήματος εκτιμάται ότι το ετήσιο αποτέλεσμα θα αποκλίνει στο βραχυπρόθεσμο διάστημα της προβολής σε σχέση με την ασφαλιστική μεταρρύθμιση, χωρίς όμως να διαφοροποιηθεί η μακροπρόθεσμη τάση. «Η μακροπρόθεσμη τάση δεν διαφοροποιείται, αφού χαμηλότερες ή υψηλότερες εισφορές κατά τη διάρκεια του ασφαλιστικού βίου διαμορφώνουν αντίστοιχα χαμηλότερες ή υψηλότερες παροχές, όσον αφορά το ανταποδοτικό μέρος της σύνταξης από τη συνταξιοδότηση και μετά».

## Σταθερά πάνω από το 16% του ΑΕΠ

Πάντως παρ' όλη την ασφαλιστική μεταρρύθμιση η συνταξιοδοτική δαπάνη ως ποσοστό του ΑΕΠ παραμένει για την επόμενη τριετία πάνω από το συμφωνημένο όριο του 16%. Ουσιαστικά όσο διαρκεί το



**Κατέθεσε χθες στη Βουλή στοιχεία για τη χρηματοοικονομική εξέλιξη του συνταξιοδοτικού συστήματος προβάλλοντας τα οικονομικά της κοινωνικής ασφάλισης, αλλά αυτά δεν μπορούν να χαρακτηριστούν αναλογιστικές μελέτες με βάση το Σύνταγμα**

Μνημόνιο 3 ως πρόγραμμα δημοσιονομικής πολιτικής (δηλαδή μέχρι το τέλος του 2018) η συνταξιοδοτική δαπάνη δεν πάνει τον μνημονιακό στόχο για δαπάνες κάτω από το 16% του ΑΕΠ. Συγκεκριμένα η δαπάνη το 2016 προσεγγίζει το 17,16% του ΑΕΠ, ενώ αρχίζει να μειώνεται το 2017 (υπολογίζεται στο 16,65% του ΑΕΠ) και το 2018 που αγγίζει το 16,08%. Η μείωση συνεχίζεται το 2019 και πέφτει στο 15,63%.

Αντιστοίχως ως προς τις επιπτώσεις της μεταρρύθμισης στο έλλειμμα των φορέων κύριας ασφάλισης, το 2019 εκτιμάται ότι θα βελτιωθεί το οικονομικό αποτέλεσμα των φορέων κύριας ασφάλισης κατά 1 δις. ευρώ περίπου, ή 0,53% του ΑΕΠ. Αυτό σημαίνει ότι η κρατική χρηματοδότηση που θα απαιτηθεί για τις κύριες συντάξεις θα είναι αντιστοίχως μειωμένη. Εντύπωση πάντως προκαλεί το γεγονός ότι δεν δίνονται στοιχεία για την επικουρική ασφάλιση, η οποία έχει να επιδείξει και το μεγάλο έλλειμμα που έφερε μεγάλες τριβές κατά τη διαπραγμάτευση με τους δανειστές.

Η συνταξιοδοτική δαπάνη για κύριες και επικουρικές συντάξεις, λαμβάνοντας υπόψη τις παρεμβάσεις της μεταρρύθμισης και στις δύο κατηγορίες συντάξεων, παρουσιάζει μείωση το έτος 2019 της τάξης των 1.300 εκατ. ευρώ ή αντιστοίχως 0,66% του ΑΕΠ.

Όλη αυτή η κατάσταση όπως περιγράφεται από το υπουργείο Εργασίας συντελεί ώστε το υφιστάμενο σύστημα να απαιτεί ετησίως την ενίσχυση του από τον κρατικό προϋπολογισμό σε ποσό που υπερβαίνει το 9% του ΑΕΠ. Η αναγκαία αυτή χρηματοδότηση απορροφά πάνω από το 35% των φορολογικών εσόδων που εισπράττονται ετησίως, το οποίο, σύμφωνα με το βασικό σενάριο, το 2019 ανέρχεται περίπου στο 40%.

*Στα στοιχεία που παρέδωσε χθες ο κ. Κατρούγκαλος στη Βουλή (περιέχονται μόνον οι αναλογιστικές προβολές σε Δημόσιο, ΙΚΑ, ΟΑΕΕ, ΟΓΑ για το διάστημα 2015-2060) η σύγκριση γίνεται με το ισχύον σήμερα σύστημα συνταξιοδότησης*



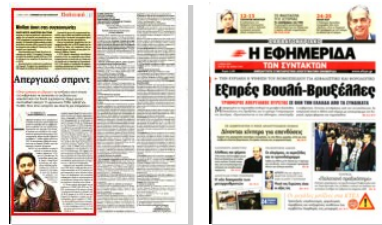

## Μπλόκ άουτ στις συγκοινωνίες

**ΧΩΡΙΣ ΜΕΤΡΟ, ΗΛΕΚΤΡΙΚΟ ΚΑΙ ΤΡΑΜ** θα μείνει ως αύριο τα μεσάνυχτα η πρωτεύουσα, καθώς όλα τα σωματεία των εργαζομένων στη ΣΤΑΣΥ αποφάσισαν να συμμετάσχουν στη 48ωρη απεργία. Την Κυριακή τα μέσα σταθερής τροχιάς θα κινηθούν κανονικά, αλλά οι συρμοί του μετρό θα σταματούν στον σταθμό Δ. Πλακεντίας, λόγω απεργίας στον προαστιακό.

Ακινητοποιημένα για 48 ώρες θα μείνουν λεωφορεία και τρόλεϊ. Την Κυριακή, λεωφορεία και τρόλεϊ θα κινηθούν μεταξύ 09.00 και 21.00 (η απόσυρση των οχημάτων θα ξεκινήσει από τις 20.00).

Ακινητοποιούνται τα τρένα ως τα μεσάνυχτα της Κυριακής. Η απεργία των εργαζομένων του ΟΣΕ αφορά και το δίκτυο του προαστιακού.

Κανονικά θα γίνουν όλα τα αεροπορικά δρομολόγια, γιατί με βάση τους διεθνείς κανονισμούς αεροναυτιλίας η αναγγελία της απεργίας πρέπει να γίνει 48 ώρες πριν από την κήρυξή της.

Κανένα ακτοπλοϊκό δρομολόγιο δεν θα πραγματοποιηθεί από τις 06.00 σήμερα έως και τις 06.00 της Τρίτης, ενώ «νεκρώνουν» όλα τα εμπορικά λιμάνια της χώρας για τρεις μέρες: Παρασκευή, Σάββατο, Κυριακή.

Η ΠΝΟ κήρυξε τετραήμερη πανελλαδική απεργία σε όλες τις κατηγορίες των πλοίων, ενσωματώνοντας σε αυτήν και την 24ωρη που είχε κηρύξει για τον εορτασμό της Πρωτομαγιάς. Στις 12.00, σήμερα, οι ναυτεργάτες θα πραγματοποιήσουν συγκέντρωση στο λιμάνι του Πειραιά απέναντι από τον Αγ. Διονύσιο.

# Απεργιακό σπριντ

**Εξίσου γρήγορα αντέδρασαν** τα συνδικάτα στην κίνηση της κυβέρνησης να επισπεύσει τη συζήτηση του ασφαλιστικού στη Βουλή κηρύσσοντας 48ωρη γενική πανελλαδική απεργία. Τι οργανώνουν ΓΣΣΕ, ΑΔΕΔΥ και ΠΑΜΕ. Ποιοι άλλοι απεργούν και πόσο θα μας επηρεάσουν

► Των **ΣΤ. ΣΙΑΜΠΑΚΑ, ΧΡ. ΠΑΠΑΣΤΑΘΟΠΟΥΛΟΥ, Χ. ΤΖΑΝΑΒΑΡΑ**



ναβρασμό προκάλεσε στους εργαζόμενους σε δημόσιο και ιδιωτικό τομέα η κυβερνητική επιλογή να διεξαχθεί μέσα στο Σαββατοκύριακο η συζήτηση του αντι-ασφαλιστικού νομοσχεδίου στην Ολομέλεια της Βουλής. Η απάντηση των συνδικάτων στον «ασφαλιστικό και φορολογικό οδοστρωτήρα» ήταν η αναμενόμενη: 48ωρη απεργία, Παρασκευή και Σάββατο 6-7 Μαΐου, κήρυξαν ΑΔΕΔΥ και ΓΣΣΕ. Οι κινητοποιήσεις, βέβαια, θα συνεχιστούν και την Κυριακή, 8 Μαΐου, οπότε θα εορταστεί η Εργατική Πρωτομαγιά.

ΑΔΕΔΥ και πρωτοβάθμια σωματεία καλούν σε απεργιακό συλλαλητήριο, σήμερα στις 12.00, στην πλ. Κλαυθμώνος. Θα ακολουθήσει πορεία προς τη Βουλή. Παράλληλα, απευθύνουν νέο κάλεσμα σε παλλαϊκό συλλαλητήριο στις 18.00 την Κυριακή στο Σύνταγμα, με στόχο την αποτροπή της ψήφισης του νομοσχεδίου που προ βλ έ ν ει «νέα γε-

νικεμένη φοροεισδηρομιά είτε μέσω της έμμεσης είτε μέσω της άμεσης φορολογίας», όπως υπογραμμίζει η ΑΔΕΔΥ. Διατηρείται στον προγραμματισμό το συλλαλητήριο το πρωί της Κυριακής (10.00, πλ. Κλαυθμώνος) για την Πρωτομαγιά. Η ΓΣΣΕ καταγγέλλει την κυβέρνηση για «κοινοβουλευτικό πραξικόπημα». Στη Θεσσαλονίκη, προγραμματίζει συλλαλητήριο για την Κυριακή, στις 11.00, έξω από το Εργατικό Κέντρο. Με τρεις συγκεντρώσεις κλιμακώνει το ΠΑΜΕ: Παρασκευή στις 11.00 στην Ομόνοια, Σάββατο στις 18.00 στο ίδιο σημείο και Κυριακή στις 10.30 στο Σύνταγμα. «Εφτασε η ώρα της μάχης», τονίζει το ΠΑΜΕ, καλώντας όλους τους εργαζόμενους «να νεκρώσουν τα πάντα». Το συλλαλητήριο του Σαββάτου θα έχει παναγροτικό-παλλαϊκό χαρακτήρα, καθώς συμμετοχή έχουν ανακοινώσει αγρότες της Πανελλαδικής Συντονιστικής Επιτροπής των Μπλόκων (προσυγκέντρωση των αγροτών στις 17.00 στην πλ. Καραϊσκάκη).

Συμμετέχει στις απεργιακές κινητοποιήσεις η ΠΟΕ-ΟΤΑ, η οποία από χθες έχει ξεκινήσει καταλήψεις σε ΧΥΤΑ, δημοτικά γκαράζ, δημαρχεία και λοιπά δημοτικά κτίρια. Λόγω των προβλημάτων στην αποκομιδή απορριμμάτων, δήμοι της χώρας αναμένεται να απευθύνουν έκκληση στους δημότες να μην αποθέτουν σκουπίδια στους κάδους.

Σε 48ωρη απεργία προχώρησε από τα μεσάνυχτα η ΓΕΝΟΠ-ΔΕΗ. ΕΣΣΕ και ΓΣΕ-ΒΕΕ ανακοίνωσαν ότι θα μείνουν κλειστά τα εμπορικά καταστήματα την Κυριακή. Από τις 06.00 σήμερα ως τις 06.00 το πρωί της Κυριακής θα διαρκέσει η απεργία των δημοσιογράφων, όπως αποφάσισε η ΠΟΕΣΥ. Δεν θα μεταδίδονται ειδήσεις, με μοναδικές εξαίρεσεις 15λεπτα απεργιακά δελτία από τα ραδιόφωνα στις 13.15-13.30 και στους τηλεοπτικούς σταθμούς στις 20.00-20.15.



ΕΥΡΟΚΙΝΗΣΕΙΣ



# Η κρυφή γοητεία της ταξικής

Ο υπουργός Εργασίας δηλώνει υπερήφανος για το ασφαλιστικό νομοσχέδιο που κατατέθηκε στη Βουλή

ΣΥΝΕΝΤΕΥΞΗ ΣΤΗ ΒΟΥΛΑ ΚΕΧΑΓΙΑ

**Ο** Γιώργος Κατρούγκαλος όχι μόνο υπεραμύνεται το ασφαλιστικό νομοσχέδιο που τίθεται προς ψήφισμα το βράδυ της Κυριακής στην Βουλή αλλά συγχρόνως δηλώνει υπερήφανος για τους κανόνες ισονομίας που επιβάλλει η εν λόγω μεταρρύθμιση. Σε τέτοιο σημείο που τονίζει ότι εάν ήταν βουλευτής της αντιπολίτευσης και δεν ετίθετο θέμα κομματικής πειθαρχίας θα ψήφιζε υπέρ του επίμαχου νομοσχεδίου.

Ο υπουργός Εργασίας θεωρεί ότι η αξιολόγηση επί της ουσίας έχει κλείσει και αποδόσεται τα σενάρια των εκλογών, λέγοντας ότι σ' αυτές πιστεύει μόνο ο πρόεδρος της ΝΔ. Στα περί ταξικής αποστασίας που ανέφερε προσφάτως στη Βουλή απαντά, πάλι, με απόσπασμα του εμπειρικού περί μπουρζουαζίας...

**Κύριε υπουργέ, με το χέρι στην καρδιά. Είστε ικανοποιημένος από το Ασφαλιστικό που ψηφίζεται - εκτός απροόπτου - τις επόμενες ώρες από τη Βουλή;**

Είμαι περήφανος για την ασφαλιστική μεταρρύθμιση. Παραλάβαμε ένα πλήρως διαλυμένο σύστημα, με ελλείμματα στο ύψος του 9% του ΑΕΠ και επιπλέον άναρχο και κατακερματισμένο, με πληθώρα άδικων και πελατεϊακών ρυθμίσεων. Για πρώτη φορά θα ισχύουν οι ίδιοι κανόνες ισονομίας για όλους, τόσο σε ό,τι αφορά τις εισφορές όσο και τον τρόπο υπολογισμού των συντάξεων, στον δημόσιο και τον ιδιωτικό τομέα, σε μισθωτούς, αυτοαπασχολούμενους και αγρότες, στο πλαίσιο ενός και μόνου ασφαλιστικού φορέα. Η δεύτερη θεμελιώδης αρχή της μεταρρύθμισης είναι αυτή της κοινωνικής δικαιοσύνης. Ευμενέστερες ρυθμίσεις εισάγονται μόνο για να προστατευθούν οι πιο αδύναμοι. Γι' αυτόν τον λόγο, για παράδειγμα, η ελάχιστη ασφαλιστική υποχρέωση των αγροτών είναι κατά το ένα τρίτο περίπου μικρότερη από αυτή των υπολοίπων, γιατί το μέσο αγροτικό εισόδημα είναι πολύ κατώτερο από το μέσο αστικό.

Καμιά κύρια σύνταξη δεν μειώνεται, ενώ και η προσαρμογή των επικουρικών αφορά λιγότερους από το 10% των συνταξιούχων. Ο πρώην υπουργός Εργασίας της ΝΔ, αντιθέτως, ακόμη και τον Σεπτέμβριο του 2015 ισχυριζόταν ότι όποιος και να εκλεγεί μία από τις δώδεκα συντάξεις του χρόνου ήταν χαμένη από χέρι. Και το σημαντικότερο: διασώζουμε τον δημόσιο και αναδιανεμητικό χαρακτήρα της κοινωνικής ασφάλισης και με τον νέο θεσμό της εθνικής σύνταξης εξασφαλίζουμε αξιοπρεπή σύνταξη και στους μακροχρόνια ανέργους και σε όσους εργάζονται με ατυπικές μορφές εργασίας. Δεν υπάρχει

σήμερα στην Ευρώπη δημόσιο σύστημα κοινωνικής ασφάλισης του λεγόμενου πρώτου πυλώνα που να δίνει ανώτερα ποσοστά αναπλήρωσης από το δικό μας, ειδικά για τα μικρά και τα μεσαία εισοδήματα.

**Εάν ανάκατε σε κόμμα της αντιπολίτευσης θα το ψηφίζατε;**  
Ακόμη και στο δηλητηριασμένο πολιτικό κλίμα που έχει δημιουργήσει η δημαγωγική ακαμψία των κομμάτων της αντιπολίτευσης, αλλά και η παραρρηγόρηση τώως συστημικών ΜΜΕ, υπήρξαν φωνές υποστηρικτικές του νομοσχεδίου και μέσα στη Βουλή.

**Στην υποθετική σας ερώτηση: Αν ήμουν βουλευτής της αντιπολίτευσης και δεν είχε τεθεί θέμα κομματικής πειθαρχίας θα υπερψήφιζα ένα νομοσχέδιο με τα χαρακτηριστικά σαν αυτό της μεταρρύθμισης.**

**Υπάρχει όμως μια μεγάλη αντίφαση. Το ασφαλιστικό νομοσχέδιο έχει ξεσηκώσει πολλούς επαγγελματικούς κλάδους οι οποίοι θίγονται από τις προβλέψεις του και νιώθουν να αδικούνται.**

Πώς είναι δυνατό να θίγεται κανείς και να αδικείται από την εφαρμογή των ίδιων κανόνων που ισχύουν για όλους; Γιατί αυτό κάναμε. Εφαρμόσαμε, στην ουσία, τους κανόνες που ισχύουν ως προς τις εισφορές των μισθωτών σε όλους. Υπολογίζουμε τις μεν εισφορές για όλους ως ποσοστό 20% επί του πραγματικού εισοδήματος, τη δε σύνταξη με υπολογισμό τριών παραγόντων: των χρόνων ασφάλισης, του μέσου εισοδήματος όλου του εργασιακού βίου και πο-

**Αν ήμουν βουλευτής της αντιπολίτευσης και δεν είχε τεθεί θέμα κομματικής πειθαρχίας θα υπερψήφιζα ένα νομοσχέδιο με τα χαρακτηριστικά σαν αυτό της μεταρρύθμισης**

**Θα κάνω ό,τι περνά από το χέρι μου για να διασωθεί το αγγελιόσημο και μάλιστα να επεκταθεί και στον χώρο των ηλεκτρονικών ΜΜΕ**

σαστών αναπλήρωσης κοινών για όλους. Οι μόνιμοι που θίγονται είναι αυτοί που άδικα ωφελούνταν στο παρελθόν από ρυθμίσεις που παραβίαζαν κατάφωρα τις αρχές της ισότητας και της ανταποδοτικότητας. Ο συνάδελφός μου, για παράδειγμα, που είχε εισόδημα 100.000 ευρώ τον χρόνο και πλήρωνε τις ίδιες ασφαλιστικές εισφορές με τον δικηγόρο τον 10.000 ευρώ τον χρόνο.

Ακόμη όμως και αυτός θα πληρώσει μεν περισσότερες εισφορές - όσες αναλογούν στο εισόδημά του, ούτε ευρώ παραπάνω - αλλά θα πάρει και πολύ μεγαλύτερη σύνταξη από όποιον καταβάλλει μικρότερες εισφορές, αντί για το ίδιο κόστος για όλους, που ίσχυε μέχρι σήμερα. Είναι άδικο αυτό;

Εγώ, αντιθέτως, θεωρώ άδικο να

αποτελούν αιωνίως οι μισθωτοί τα συνθήκη υποζύγια που θα φέρουν μόνιμα τα βάρη του συστήματος.

**Δηλώσατε προσφάτως στη Βουλή ταξικός αποστασίας και αναρωτιέμαι εάν η προστασία των πιο αδυνάμων είναι δίκαιο να λειτουργεί εις βάρος των πιο ισχυρών;**

Μα, δεν πρόκειται για αδικία εις βάρος των ισχυρών. Τον ίδιο κανόνα εφαρμόζουμε και σε αυτούς, το ίδιο ποσοστό του πραγματικού τους εισοδήματος (ακριβέστερα: του δηλωθέντος εισοδήματος, ο νόων νοετώ) θα καταβάλλουν όλοι, σύνταξη με ίδιους κανόνες θα πάρουν. Και αυτό δεν είναι απόρροια «ταξικού μίσους», όπως μας κατηγορεί ο κύριος Μπισσατάκης. Αποτελεί συνταγματική επιταγή, ο καθένας να μοιράζεται τα δημόσια βάρη ανάλογα με τις δυνάμεις του (άρθρο 4 παρ. 5 του Συντάγματος) και να αναλαμβάνει, ότι του αναλογεί από το κρέος της κοινωνικής αλληλεγγύης (άρθρο 25 παρ. 4).

**Γενικότερα, η αποστασία εντάσσεται στην κουλτούρα ενός αριστού;**

Μα δεν πρόκειται για πολιτική, αλλά κοινωνική αποστασία. Εγώ







6-7 ΜΑΪΟΥ 2016

# αποστασίας

και κάνει λόγο «για κοινωνική δικαιοσύνη»

δεν είμαι μεγαλοαστός, στα ανώτερα μεσαία στρώματα ανήκω. Και προφανώς δεν φθάνω ούτε στο νυκτάκι του πνευματικού μεγέθους του Εμπερίκου. Σας παραπέμπω όμως σε όσα έγραφε αυτός στην περίφημη «Απάντηση στην πρώτη κριτική μετά την επίσημη προσχώρησή μου στον κομμουνισμό και την επανάσταση», γιατί προσδιορίζουν τι συνιστά «ταξική αποστασία» (η σχετική μεγαλοστομία δικαιολογείται από το επικό ύφος της εποχής): «Όταν ένας μεγαλοαστός συμπαθών όπως ο υποφαινόμενος εγκαταλείψει την μπουρζουαζία και περάσει συνειδητά και μαχητικά, δηλαδή επαναστατικά από την άλλη πλευρά του οδοφράγματος, διακηρύττων μεγαλόφωνα πως είναι κομμουνιστής και εντάσσεται απολύτως και εμπράκτως αλληλέγγυος με το συνειδητό προλεταριάτο, όταν το γεγονός αυτό τον μετατρέπει από πλατωνικός συμπαθούντα σε αληθινό μπολσεβίκο, οι περισσότεροι

φίλοι του μπουρζουάδες, τον θεωρούν ή προδότη ή τρελό (...).

Επειδή αγαπάμε την ζωή και όχι την εκμετάλλευση, επειδή αγαπάμε την ανθρώπινη αλληλέγγυη και όχι την ανθρώπινη καταπίεση, επειδή αγαπάμε το προλεταριάτο και μισούμε τους δημίους αστούς και την πόρνη μπουρζουαζία, επειδή είμαστε κατεξοχήν άνθρωποι, ικανότατοι στην πάλη και στον έρωτα...».

**Σε κάτι πιο πεζό. Με το αγγελίο-σημο τι θα γίνει, κύριε υπουργέ; Γνωρίζετε ότι εν πολλοίς η τύχη του θα κρίνει και τη βιωσιμότητα πολλών μέσων ενημέρωσης αλλά και του ταμείου ασφάλισης και περίθαλψης των δημοσιογράφων (ΕΔΟΕΑΠ). Υποθέτω γνωρίζετε πως εάν ο ΕΔΟΕΑΠ δεν αντέξει χιλιάδες δημοσιογράφοι θα βρεθούν χωρίς ασφαλιστικό φορέα έχοντας πληρώσει ήδη μεγάλες ασφαλιστικές εισφορές.**

Η ένατη του ΕΤΑΠ-ΜΜΕ στον ενιαίο

## «Στρατιώτης στην υπηρεσία της κυβέρνησης»

Το υπουργείο Εργασίας μάλλον ήταν μεγάλο σκελετό λόγω διαπραγμάτευσης με τους δανειστές για τον Γιώργο Κατρούγκαλο. Όμως από τα συμφραζόμενα προκύπτει ότι δεν θα είχε αντίρρηση να μετακινηθεί και σε άλλο χαρτοφυλάκιο.

**Εάν γίνει ανασχηματισμός θέλετε να παραμείνετε στο Εργασίας;**

Εχω πει πολλές φορές ότι βλέπω τον εαυτό μου σαν στρατιώτη που αναλαμβάνει όποιο καθήκον του αναθέσει ο Πρωθυπουργός.

**Ποια ήταν η πιο δύσκολη στιγμή σας στη διαπραγμάτευση με τους θεσμούς;**

Πολλές δύσκολες στιγμές, ειδικά κατά τις τελευταίες συναντήσεις, όταν κλείναμε ένα θέμα και εμφανιζόταν ξαφνικά από το πουθενά ένα νέο που δεν το είκαν θέσει ποτέ μέχρι τότε. Ετσι έγινε, για παράδειγμα, με την απαίτησή τους να αλλάξει το καθεστώς των συντάξεων χρείας. Γενικά πάντως, παρά επιμερους αναγκαστικές υποχωρήσεις, υπερασπίσαμε με επιτυχία και τις γενικές αρχές της μεταρρύθμισης και τις κόκκινες γραμμές για τις οποίες είχαμε δεσμευτεί.

φορέα ασφάλισης αποτελούσε για μένα θέση αρχής, την οποία είχα εξαρχής ανακοινώσει στα σωματεία εργαζομένων στον Τύπο. Είναι δυνατόν όλοι οι Έλληνες να ασφαλιζονται σε ένα Ταμείο και οι δημοσιογράφοι να είναι εκτός; Αντιθέτως, σε ό,τι αφορά το αγγελιόσημο όλοι στην κυβέρνηση συμφωνούμε ότι δεν αποτελεί κλασικό κοινωνικό πόρο, αλλά ιδιόμορφη εργοδοτική εισφορά.

Πέρα από τα νομικά, η ουσία είναι ότι με το αγγελιόσημο η διαφημιστική δαπάνη μοιράζεται με τρόπο που επιτρέπει την επιβίωση και μικρών ΜΜΕ.

Δυστυχώς, όμως, δεν μπορούσαμε να το σώσουμε στη διαπραγμάτευση λόγω των ιδεολογικών εμμονών των δανειστών. Για να διασωθεί το αγγελιόσημο ως συμβατικός και όχι νομοθετικά ορισμένος πόρος του ΕΔΟΕΑΠ, κάλεσα τους εκπαιδευτικούς εργοδότην και εργαζομένον στο υπουργείο. Εχουμε ήδη ένα προηγούμενο, την περίπτωση του κοινωνικού πόρου επί των ιδιωτικών ασφαλιστηρίων συμβολαίων, που διατηρήθηκε ως έσοδο του επαγγελματικού ταμείου των εργαζομένων στις ιδιωτικές ασφαλιστικές εταιρείες, κατόπιν συμφωνίας με τις ασφαλιστικές εταιρείες.

Θα κάνω ό,τι περνά από το χέρι μου για να διασωθεί το αγγελιόσημο και μάλιστα να επεκταθεί και στον χώρο των ηλεκτρονικών ΜΜΕ.

**Κύριε Κατρούγκαλε, θα κλείσει η αξιολόγηση;**

Ουσιαστικά η αξιολόγηση έχει κλείσει. Κανείς, ούτε το ΔΝΤ, δεν αρνείται ότι ανταποκριθήκαμε πλήρως στις υποχρεώσεις που απορρέουν από τη συμφωνία του Ιουλίου. Από τον ουρανό ήρθε η νέα απαίτηση του Διεθνούς Νομισματικού Ταμείου για επιπλέον προληπτικά μέτρα. Η απαίτηση αυτή είναι όχι απλώς εκτός της συμφωνίας, αλλά και σε πλήρη αντίθεση με τα πραγματικά δεδομένα, όπως αναδείχθηκαν με την πρόσφατη ανακοίνωση των στατιστικών στοιχείων της Eurostat, που δικαίωσαν πλήρως τις ελληνικές θέσεις.

**Η απόφαση για τη μη λήψη προληπτικών μέτρων από την κυβέρνηση είναι οριστική;**

Προφανώς. Δεν θα πάμε βήμα παραπέρα από τα ήδη συμφωνηθέντα. Pacta sunt servanda δεν μας έλεγαν όλη την προηγούμενη χρονιά οι δανειστές μας;

**Θα αντέξει η κυβέρνηση ή ο Πρωθυπουργός θα αναγκαστεί να προσφύγει σε κάλπες;**

Για εκλογές μόνον ο κύριος Μπισοτάκης μιλά και αυτός δεν το πιστεύει. Σε λάθος άλογο έχει ποντάρει άλλωστε. Κανένας πολιτικός, ποτέ και πουθενά δεν ευτύχησε συνδέοντας την τύχη του με τις θέσεις του ΔΝΤ.



«Η απαίτηση του Διεθνούς Νομισματικού Ταμείου για επιπλέον προληπτικά μέτρα ήρθε από τον ουρανό» υποστηρίζει ο Γιώργος Κατρούγκαλος

PHOTONews / ANTONIOTTI/GETTY IMAGES

## 6. ΟΧΙ ΠΑΙΧΝΙΔΙΑ ΜΕ ΤΙΣ ΠΑΝΕΛΛΑΔΙΚΕΣ

Μέσο: . . . . . ΕΘΝΟΣ

Ημ. Έκδοσης: . . . 06/05/2016 Ημ. Αποδελτίωσης: . . . 06/05/2016

Σελίδα: . . . . . 34



### Ν. ΦΙΛΗΣ

## Οχι παιχνίδια με τις Πανελλαδικές

Εκκλιση προς όλες τις πλευρές έκανε χτες ο υπουργός Παιδείας, Ν. Φίλης, να πάψουν να παίζουν με την αγωνία των παιδιών και των γονιών τους και να αφήσουν τις πανελλαδικές εξετάσεις έξω από τα παιχνίδια του κιτρινισμού και της φτηνής αντιπολίτευσης. Με αφορμή δημοσίευμα πρωινής καθημερινής εφημερίδας περί «ξηλώματος της επιτροπής εξετάσεων» ο υπουργός ξεκαθάρισε ότι: 1. Η Κεντρική Επιτροπή Εξετάσεων (ΚΕΕ) ορίζεται λίγες ημέρες πριν τις εξετάσεις. Τα ονόματα των μελών της δεν ανακοινώνονται και λαμβάνονται ειδικά μέτρα, προκειμένου να εξασφαλιστεί η μυστικότητα και η αντικειμενικότητα της όλης διαδικασίας. Τα μέλη της ΚΕΕ δεν είναι ισόβια. Κάθε χρόνο επιβάλλεται η ανανέωση της σύνθεσής της για προφανείς λόγους. Και φέτος, συνυπάρχουν παλαιά και νέα μέλη, που η επιλογή τους υπακούει σε επιστημονικά-εκπαιδευτικά κριτήρια και μόνο.

2. Δημοσιεύματα, περί «ξηλώματος» της Επιτροπής Εξετάσεων» και δήθεν «διορισμούς συνδικαλιστών του ΣΥΡΙΖΑ» στην Κεντρική επιτροπή εξετάσεων είναι εντελώς ψευδή και δημιουργούν ερωτήματα για τη σκοπιμότητά τους δέκα ημέρες πριν τη διεξαγωγή των εξετάσεων.

### Για τα Θρησκευτικά

Ο κ. Φίλης επιτέθηκε και στον μητροπολίτη Αμβρόσιο, οποίος την περασμένη εβδομάδα είπε «να σασίσει το χέρι του υπουργού, αν υπογράψει κατάργηση του μαθήματος των Θρησκευτικών», τονίζοντας ότι τα Θρησκευτικά θα παραμείνουν στα σχολεία, ωστόσο, η πολιτεία δεν θα αφήσει όπως ανέφερε τη διδασκαλία τους σε τζιχαντιστές της Ορθοδοξίας. «Το σχολείο στη χώρα μας είναι κοσμικό. Βεβαίως Θρησκευτικά θα υπάρχουν, είναι το μοναδικό δευτερεύον μάθημα που διδάσκεται σε όλες τις βαθμίδες και δεν πρόκειται να το αφήσουμε το μάθημα στον Αμβρόσιο, δηλαδή σε ορθόδοξους τζιχαντιστές», δήλωσε ο κ. Φίλης.

## 7. ΚΟΝΤΡΑ ΓΙΑ ΤΑ ΟΛΟΗΜΕΡΑ ΣΧΟΛΕΙΑ

Μέσο: . . . . . ΕΘΝΟΣ

Ημ. Έκδοσης: . . .06/05/2016 Ημ. Αποδελτίωσης: . . .06/05/2016

Σελίδα: . . . . . 15



**ΥΠ. ΠΑΙΔΕΙΑΣ - ΑΝΤΙΠΟΛΙΤΕΥΣΗ**

**Κόντρα για τα ολοήμερα σχολεία**

• Σελ. 8



Ο Κυρ. Μητσοτάκης κατηγόρησε την κυβέρνηση ότι με τις αποφάσεις της απαξιώνει τον θεσμό του ολοήμερου σχολείου. «Η κυβέρνηση προχωρά στη δημιουργία ενιαίου τύπου ολοήμερου, τονίζω ολοήμερο, σχολείου σε ολόκληρη τη χώρα. Όλα τα παιδιά θα διδάσκονται διδακτικά αντικείμενα που μέχρι τώρα προσφέρονταν μόνο στο 1/3 των δημοτικών σχολείων», απάντησε ο υπουργός Παιδείας, Νίκος Φίλης

# Κόντρα για τα ολοήμερα σχολεία

**Σ**κληρή κόντρα ξέσπασε χτες μεταξύ του υπουργού Παιδείας Ν. Φίλη και του αρχηγού της Νέας Δημοκρατίας κ. Μητσοτάκη αλλά και των κομμάτων της αντιπολίτευσης με αφορμή τις αλλαγές που ετοιμάζει το υπουργείο για τα ολοήμερα σχολεία.

Η κόντρα για τα ολοήμερα ξεκίνησε μετά τις δηλώσεις του Κυριάκου Μητσοτάκη ότι η «κυβέρνηση με τις αποφάσεις της απαξιώνει στην πράξη το χρήσιμο και δημιουργικό θεσμό του ολοήμερου σχολείου. Στερεί ουσιαστικά από τα παιδιά της μέσης οικογένειας εργαζομένων τη δυνατότητα ενίσχυσης και εμπλουτισμού των μαθη-

μάτων τους και των δεξιοτήτων τους. Έτσι, οδηγεί διαρκώς προς τα κάτω το επίπεδο της μόρφωσης».

Απαντώντας στον κ. Μητσοτάκη αλλά και σε όλα τα κόμματα της αντιπολίτευσης ο κ. Φίλης τόνισε ότι τα ολοήμερα σχολεία όχι μόνο δεν καταργούνται αλλά ενισχύονται.

«Η κυβέρνηση προχωρά στη δημιουργία ενιαίου τύπου ολοήμερου, τονίζω ολοήμερο, δημοτικού σχολείου σε ολόκληρη τη χώρα. Παντού, τα παιδιά θα έχουν μάθημα μέχρι τις 13:15 και το ολοήμερο θα λειτουργεί μέχρι τις 16:00.

Στο νέο, ενιαίο τύπου ολοήμερου δημοτικό σχολείο, όλα τα παιδιά θα διδάσκονται διδακτικά α-

ντικείμενα που μέχρι σήμερα προσφέρονταν μόνο στο 1/3 των δημοτικών σχολείων. Το νέο δημοτικό θα είναι πιο πλούσιο για όλα τα παιδιά. Αυτή είναι η συνταγματική επιταγή για ίσες ευκαιρίες εκπαίδευσης και υλοποιείται από την κυβέρνηση του ΣΥΡΙΖΑ, παρά τις δημοσιονομικές δυσκολίες που αντιμετωπίζουμε. Η εκπαιδευτική μεταρρύθμιση προχωρά και έχει ως στόχο ένα σχολείο με ποιότητα και ισότητα».

Κάνοντας ιδιαίτερη αναφορά στον κ. Μητσοτάκη, ο υπουργός Παιδείας δήλωσε ότι «ο κ. Μητσοτάκης είχε δηλώσει πρόσφατα στο συνέδριο του κόμματός του ότι οι μαθητές είναι 'πελάτες του σχολείου', υιοθετώντας, έτσι, την εμπνευματοποίηση της εκπαίδευσης, που καταλήγει ακόμη και στην επιβολή διδασκτρων στα σχολεία.

**«Φραγμός στα σχέδιά του»**  
Σήμερα, επιτίθεται στο ενιαίο τύπου ολοήμερο δημοτικό σχολείο, διότι με τον θεσμό αυτό αναβαθμίζεται η δημόσια εκπαίδευση και μπαίνει φραγμός στα σχέδιά του να επεκτείνει την ιδιωτική εκπαίδευση σε βάρος της δημόσιας. Ακτιβιστές νεοφιλελεύθερος, εκτίθεται για μια ακόμη φορά».

Όπως έχει ανακοινώσει το υπουργείο Παιδείας εδώ και μέρες

για τα ολοήμερα θα ισχύσουν τα εξής: Σε ό,τι αφορά στη λειτουργία του προαιρετικού ολοήμερου προγράμματος στον Ενιαίο Τύπο Ολοήμερου Δημοτικού Σχολείου, η έναρξή του ορίζεται στις 13:15 και η λήξη του στις 16:00. Εξασφαλίζεται και γενικεύεται η ώρα μελέτης για όλους τους μαθητές με εκπαιδευτικό του κλάδου ΠΕ 70, ώστε οι μαθητές να απαλλάσσονται, στο μέγιστο δυνατό βαθμό, από τον φόρτο προετοιμασίας των μαθημάτων και των εργασιών της επόμενης ημέρας.

Στην τρίτη ώρα του ολοήμερου προγράμματος προσφέρεται ένα σύνολο από επιλογές διδακτικών αντικειμένων (ΤΠΕ, Αγγλικά, Αθλητισμός, Εικαστικά, Θεατρική Αγωγή, Μουσική, Πολιτιστικοί Ομιλοι Δραστηριοτήτων) που δίνουν την ευκαιρία στην πολύπλευρη ανάπτυξη των ψυχοκινητικών και γνωστικών δεξιοτήτων των μαθητών.

**»**  
**Βολές αντάλλαξαν ο Ν. Φίλης με τον Κυρ. Μητσοτάκη για τις αλλαγές που προωθεί το υπουργείο Παιδείας στα δημοτικά**



**“**  
**Η ενίσχυση θα μειώ-**  
**νεται προοδευτικά για**  
**όσους έχουν εκτάσεις**  
**άνω των 200 στρεμ-**  
**μάτων και έως τα 300**  
**στρέμματα**

ΡΕΠΟΡΤΑΖ ΚΩΣΤΑΣ ΝΑΝΟΣ

**Δ**ιευρύνεται ο «κάρπης» των δικαιούχων εξισωτικής αποζημίωσης στη χώρα, καθώς αυξάνεται σημαντικά ο αριθμός των αγροτών που θα δικαιούνται επιδότηση, ενώ το κονδύλι της ενίσχυσης σε επίσημη βάση διαμορφώνεται σε περίπου 170 εκατομμύρια ευρώ.

Μέχρι σήμερα την επιδότηση αυτή λάμβαναν οι κατά κύριο επάγγελμα αγρότες που δηλώνουν μόνιμοι κάτοικοι ορεινής ή ημιορεινής περιοχής, ενώ με το νέο θεσμικό πλαίσιο δικαιούχοι πλέον είναι όσοι κατέχουν αγροτεμάχια και ασκούν γεωργική δραστηριότητα εντός των ορεινών και μειονεκτικών περιοχών της χώρας.

Σύμφωνα με την υπουργική απόφαση με την οποία θεσπίζεται το νέο θεσμικό πλαίσιο των οικονομικών ενισχύσεων στο πλαίσιο του μέτρου 13 του νέου Προγράμματος Αγροτικής Ανάπτυξης 2014-2020, το ύψος της ενίσχυσης για τις ορεινές περιοχές καθορίζεται πλέον στα 10 ευρώ ανά στρέμμα και για περιοχές με φυσικούς περιορισμούς (μειονεκτικές περιοχές) στα 9,5 ευρώ ανά στρέμμα. Η ενίσχυση θα μειώνεται προοδευτικά για εκτάσεις άνω των 200 στρεμμάτων, ενώ για εκτάσεις άνω των 300 στρεμμάτων δεν θα χορηγείται.

Προσεκώς θα ακολουθήσει η απόφαση ένταξης των δικαιούχων και η εγγραφή στο Πρόγραμμα Δημοσίων Επενδύσεων. Οι δικαιούχοι της εξισωτικής αποζημίωσης διαφοροποιούνται και πλέον μπορούν να κριθούν όχι μόνο οι κάτοικοι των ορεινών περιοχών αλλά και φυσικά και νομικά πρόσωπα που ασκούν γεωργική δραστηριότητα εντός ορεινών και μειονεκτικών περιοχών.

**Ορεινές περιοχές**

Οι ορεινές περιοχές καταλαμβάνουν το 61% της συνολικής έκτασης της χώρας και το 64% της έκτασης των αγροτικών περιοχών. Οι περιοχές αυτές χαρακτηρίζονται από σημαντικά περιορισμό των δυνατοτήτων χρησιμοποίησης της γης και σημαντική αύξηση στο κόστος παραγωγής που οφείλονται:

- είτε στην ύπαρξη, λόγω υψομέτρου, πολύ δυσχερών κλιματικών συνθηκών, με αποτέλεσμα να επιβραχύνεται σημαντικά η βλαστική περίοδος,
- είτε, σε χαμηλότερο υψόμετρο, στις απότομες κλίσεις, στο μεγαλύτερο τμήμα της εν λόγω περιοχής, που καθιστούν αδύνατη τη χρήση μηχανημάτων ή απαιτείται τη χρήση πολύ



**ΤΟ ΥΨΟΣ ΤΗΣ ΕΝΙΣΧΥΣΗΣ** των αγροτών καθορίζεται πλέον στα 10 ευρώ ανά στρέμμα για τις ορεινές περιοχές και στα 9,5 ευρώ ανά στρέμμα για τις μειονεκτικές περιοχές

**ΟΡΕΙΝΕΣ ΚΑΙ ΜΕΙΟΝΕΚΤΙΚΕΣ ΠΕΡΙΟΧΕΣ**

**Αυξάνονται οι δικαιούχοι αγροτικής επιδότησης**

δαπανηρών ειδικών εξαρτημάτων.

**Μειονεκτικές περιοχές**

Οι περιοχές με φυσικά μειονεκτήματα, εκτός των ορεινών, καταλαμβάνουν σήμερα το 19% της συνολικής έκτασης της χώρας και το 21% της έκτασης των αγροτικών περιοχών.

Χαρακτηρίζονται από περιορισμένη παραγωγικότητα των εδαφών, οικονομικά αποτελέσματα κατώτερα του μέσου όρου και μικρή πυκνότητα ή μείωση του πληθυσμού.

Οι περιοχές αυτές θα οριοθετηθούν εκ νέου λαμβάνοντας υπόψη τους φυσικούς περιορισμούς που προκαλούνται από δυσχερείς κλιματολογικές ή εδαφολογικές συνθήκες ή συνδυασμό τους καθώς και αν οι περιορισμοί αυτοί έχουν ξεπεραστεί. Οι περιοχές με ειδικά μειονεκτήματα καταλαμβάνουν σήμερα το 2,5% της συνολικής έκτασης της χώρας και το

3,5% της έκτασης των αγροτικών περιοχών. Οι περιοχές αυτές χαρακτηρίζονται είτε από την ύπαρξη μη ευνοϊκών φυσικών συνθηκών, που εκδηλώνεται με τη χαμηλά επίπεδα αποδόσεως και εισοδημάτων, είτε από την ύπαρξη των δυσχερειών που προκύπτουν από τη μεθοριακή ή τη νησιωτική τους θέση.

**Υψος της ενίσχυσης**

Χορήγηση αντισταθμιστικής ενίσχυσης σε ορεινές περιοχές  
 Η ενίσχυση έχει τη μορφή επίσημων πληρωμών ανά εκτάριο γεωργικής γης στην οποία ασκείται γεωργική δραστηριότητα εντός των ορεινών περιοχών και καθορίζεται στα 100 ευρώ ανά εκτάριο. Το ύψος της ενίσχυσης εξαρτάται από την έκταση της εκμετάλλευσης, η οποία μετά τα 200 στρέμματα μειώνεται προοδευτικά ως ακολούθως:

- Έκταση από 0 έως και 200 στρέμματα: 100% της ενίσχυσης
- Έκταση από 200 έως και 250 στρέμματα: 80% της ενίσχυσης
- Έκταση από 250 έως και 300 στρέμματα: 50% της ενίσχυσης
- Έκταση μεγαλύτερη από 300 στρέμματα δεν χορηγείται ενίσχυση.
- Χορήγηση αντισταθμιστικής ενίσχυσης σε περιοχές με φυσικούς περιορισμούς εκτός των ορεινών (μειονεκτικές).

Η ενίσχυση έχει τη μορφή επίσημων πληρωμών ανά εκτάριο γεωργικής έκτασης, στην οποία ασκείται γεωργική δραστηριότητα εντός περιοχών που υπόκεινται σε φυσικούς περιορισμούς και καθορίζεται στα 95 ευρώ ανά εκτάριο, το οποίο μειώνεται προοδευτικά όμοια με τις ορεινές περιοχές. Σε έκταση μεγαλύτερη από 300 στρέμματα δεν θα χορηγείται ενίσχυση. Οι δικαιούχοι του μέτρου αναλαμ-

**“**  
**Με το νέο πλαίσιο**  
**θα ενισχυθούν όσοι**  
**παραγωγοί κατέχουν**  
**καλλιέργειες σε ορει-**  
**νές και μειονεκτικές**  
**περιοχές**

βάνουν την υποχρέωση:  
 ■ Να διατηρούν την εκμετάλλευση με την οποία εντάσσονται στο μέτρο καθ' όλη τη διάρκεια του έτους.  
 ■ Ανάλογα με τα στοιχεία φυτικού και ζωικού κεφαλαίου που περιλαμβάνει η εκμετάλλευσή τους να τηρούν τις υποχρεώσεις στα πλαίσια της Πολλαπλής Συμμόρφωσης.  
 ■ Να δέχονται και να διευκολύνουν όλους τους προβλεπόμενους ελέγχους από τα αρμόδια εθνικά και κοινοτικά όργανα.

**Αίτηση**

Η αίτηση στρίψιξης αποτελεί παράλληλα αίτηση πληρωμής και υποβάλλεται ταυτόχρονα με την ενιαία αίτηση ενίσχυσης (ΟΣΔΕ) στον ΟΠΕΚΕΠΕ από τον ίδιο το γεωργό ή από εξουσιοδοτημένο εκπρόσωπό του και συγκεκριμένα:

- είτε απευθείας στον ΟΠΕΚΕΠΕ μέσω online συστήματος,
- είτε μέσω ενός πιστοποιημένου φορέα υποβολής ενιαίας αίτησης ενίσχυσης. Η αίτηση καταχωρίζεται στην κεντρική βάση δεδομένων του Ολοκληρωμένου Πληροφοριακού Συστήματος Ενιαίας Αίτησης Ενίσχυσης (ΟΠΣΕΑΕ) και μετά την οριστικοποίηση της λαμβάνει αριθμό πρωτοκόλλου, εκτυπώνεται σε 1 αντίτυπο που υπογράφεται από τον γεωργό και επισυνάπτεται ηλεκτρονικά η πρώτη σελίδα της αίτησης με την υπογραφή του παραγωγού Αναφορικά με τις μειονεκτικές περιοχές, αυτές θα οριοθετηθούν εκ νέου λαμβάνοντας υπόψη τους φυσικούς περιορισμούς που προκαλούνται από δυσχερείς κλιματολογικές ή εδαφολογικές συνθήκες ή συνδυασμό τους.

Μετά την ολοκλήρωση της νέας οριοθέτησης, θα καθοριστεί το ύψος ενίσχυσης με βάση τις περιοχές που θα προκύψουν και θα εκφραστεί ως διαφορά στο καθαρό γεωργικό εισόδημα μεταξύ της τυπικής εκμετάλλευσης εντός των περιοχών με φυσικούς περιορισμούς και της τυπικής εκμετάλλευσης των περιοχών που δεν υπόκεινται σε φυσικούς περιορισμούς ή ειδικά μειονεκτήματα.

Για τους δικαιούχους των περιοχών οι οποίες δεν θα είναι επιλέξιμες με τη νέα οριοθέτηση, αλλά θα συνεχίσουν να λαμβάνουν ενίσχυση για περίοδο 4 ετών το μέγιστο, η επίσημη ενίσχυση αποτελεί ποσοστό της ενίσχυσης που λάμβαναν την περίοδο 2007-2013 ως εξής: 1ο έτος το 80% της ενίσχυσης, 2ο έτος το 60% της ενίσχυσης, 3ο έτος το 40% της ενίσχυσης, 4ο έτος το 20% της ενίσχυσης.

## 9. ΤΙ ΑΛΛΑΖΕΙ ΣΤΗΝ ΑΞΙΟΛΟΓΗΣΗ ΜΑΘΗΤΩΝ ΛΥΚΕΙΟΥ

Μέσο: . . . . . ΕΘΝΟΣ

Ημ. Έκδοσης: . . .06/05/2016 Ημ. Αποδελτίωσης: . . .06/05/2016

Σελίδα: . . . . . 15



ΚΑΘΙΕΡΩΝΟΝΤΑΙ Η ΔΗΜΙΟΥΡΓΙΚΗ ΕΡΓΑΣΙΑ ΚΑΙ Ο ΦΑΚΕΛΟΣ ΕΠΙΔΟΣΕΩΝ ΚΑΙ ΔΡΑΣΤΗΡΙΟΤΗΤΩΝ

# Τι αλλάζει στην αξιολόγηση των μαθητών λυκείου

Σημαντικές καινοτομίες εισάγονται στην αξιολόγηση των μαθητών λυκείου από την ερχόμενη σχολική χρονιά

**Ν**έο τοπίο στο καθεστώς αξιολόγησης με καθιέρωση της δημιουργικής εργασίας αλλά και του φακέλου επιδόσεων και δραστηριοτήτων θα βρουν από τον Σεπτέμβριο οι μαθητές λυκείου. Ταυτόχρονα, στην αρχή του σχολικού έτους, και συγκεκριμένα εντός των δύο πρώτων εβδομάδων, θα διεξαχθούν



**Η δημιουργική εργασία στοχεύει στην καλλιέργεια ερευνητικού πνεύματος από τους μαθητές**

διαγνωστικές δοκιμασίες για τους μαθητές της Α΄ Λυκείου σε συνολικά οκτώ μαθήματα (Αρχαία Ελληνική Γλώσσα και Γραμματεία, Νέα Ελληνική Γλώσσα, Νέα Ελληνική Λογοτεχνία, Αλγεβρα, Γεωμετρία, Φυσική, Χημεία και Ξένες Γλώσσες). Με αυτές θα προσδιορίζεται το επίπεδο στο οποίο βρίσκονται οι μαθητές και οι εκπαιδευτικοί με τη σειρά τους θα μπορούν να προσαρμόζουν αναλόγως τη διδασκαλία των μαθημάτων. • Σελ. 2-3



Νέο καθεστώς αξιολόγησης με αρκετές καινοτομίες θα έχουν από την επόμενη σχολική χρονιά οι μαθητές των γενικών λυκείων

# Αξιολόγηση με νέο καθεστώς για τους μαθητές λυκείου

ΤΗΣ ΝΙΚΟΛΙΤΣΑΣ ΤΡΙΓΚΑ

**Ν**έο καθεστώς αξιολόγησης θα έχουν από την επόμενη σχολική χρονιά οι μαθητές των γενικών λυκείων και μάλιστα με αρκετές καινοτομίες. Το σχετικό Προεδρικό Διάταγμα έχει ήδη δημοσιευτεί στην Εφημερίδα της Κυβερνήσεως (22.04.2016/ΦΕΚ 74), αποτελείται από 33 άρθρα συνολικά και συμπεριλαμβάνει τη μέχρι σήμερα διάσπαρτη νομοθεσία γύρω από τις εξετάσεις και γενικότερα την αξιολόγηση των μαθητών στα Γενικά Λύκεια.

Σημαντικές αλλαγές στον τρόπο αξιολόγησης των μαθητών δεν υπάρχουν, αλλά έχουν συμπεριληφθεί δυο αξιοπρόσεκτες καινοτομίες:

1. Η υποχρεωτικότητα στην Α' και Β' Λυκείου μίας δημιουργικής εργασίας σε ένα γραπτός εξεταζόμενο μάθημα.

2. Επίσης η καθιέρωση του «Φακέλου επιδόσεων και δραστηριοτήτων

μαθητών». Η καινοτομία αυτή δεν έχει υποχρεωτικό χαρακτήρα και έγκεται στην ευθύνη του υπεύθυνου καθηγητή της τάξης. Η δημιουργία όμως τέτοιου φακέλου υποχρεώνει τους διδάσκοντες του τμήματος να συνεκτιμούν το περιεχόμενο του στην αξιολόγηση των μαθητών.

Αναλυτικά όσον αφορά αυτές τις δύο καινοτομίες στο Προεδρικό Διάταγμα αναφέρονται τα εξής:

**Α. Δημιουργική εργασία.** Η εισαγωγή της δημιουργικής εργασίας είναι διαφορετική από την Ερευνητική Εργασία (project) που αποτελεί αυτοτελές μάθημα και προβλέπονται τα εξής:

1. Οι εργασίες αυτές έχουν συνθετικό χαρακτήρα και επιδιώκουν την ανάπτυξη της δημιουργικής ικανότητας του μαθητή και γενικότερα την καλλιέργεια ερευνητικού πνεύματος με την αναζήτηση στοιχείων από διαφορετικές πηγές και πόρους και την τελική σύνθεση των στοιχείων αυτών. Οι δημιουργικές εργασίες μπορούν να είναι ομαδικές

ή ατομικές και να έχουν τη μορφή μικρής πραγματείας, ανάλογης προς τις δυνατότητες των μαθητών, ή να είναι συλλογές ή κατασκευές ή καλλιτεχνικές συνθέσεις. Τα θέματα των εργασιών αυτών δίνονται από τους διδάσκοντες στους μαθητές ή προτείνονται από αυτούς και εγκρίνονται από τους διδάσκοντες.

2. Μία τουλάχιστον δημιουργική

»  
**Καθιερώνονται η δημιουργική εργασία στην Α' και τη Β' Λυκείου και ο «Φάκελος επιδόσεων και δραστηριοτήτων των μαθητών»**

εργασία σε ένα γραπτός εξεταζόμενο μάθημα (άρα στην πραγματικότητα εκτός της Φυσικής Αγωγής) της επιλογής του μαθητή είναι υποχρεωτική στην Α' και Β' τάξη. Η εκπόνηση δημιουργικών εργασιών



**ΦΑΚΕΛΟΣ ΕΠΙΔΟΣΕΩΝ**

**Θα τηρείται όπου είναι δυνατόν από τον υπεύθυνο καθηγητή του τμήματος**

Τα κυριότερα σημεία του άρθρου αυτού είναι:

1. Σε κάθε Λύκειο παρέχεται η δυνατότητα να τηρείται με ευθύνη του υπεύθυνου καθηγητή κάθε τμήματος ή τάξης και σε χώρο που καθορίζεται από τον διευθυντή του Λυκείου, φάκελος εκπαιδευτικών επιδόσεων και δραστηριοτήτων των μαθητών, στον οποίο καταχωρίζονται στοιχεία που συμβάλλουν στη σφαιρικότερη εκπαιδευτική αξιολόγηση των μαθητών, τα οποία δεν προκύπτουν από άλλες διαδικασίες αποτίμησης της επίδοσής τους.

Τέτοιου είδους στοιχεία είναι κυρίως: α) Εργασίες, τις οποίες πραγματοποιεί ο μαθητής, πέραν αυτών που γίνονται στο πλαίσιο των υποχρεωτικών σχολικών εργασιών, β) Εκθέσεις ή βεβαιώσεις σχετικές με σχολικές δραστηριότητες στις οποίες συμμετέχει, γ) Αντίγραφα επαιών, βραβείων ή άλλων διακρίσεων του στον πνευματικό, πολιτιστικό, κοινωνικό και αθλητικό τομέα που χορηγούνται από το ΥΠΠΕΘ ή από επίσημα αναγνωρισμένους επιστημονικούς, μορφωτικούς, πολιτιστικούς και αθλητικούς φορείς υψηλού κύρους, δ) Ερωτηματολόγια αυτοαξιολόγησης του μαθητή, ε) Παρατηρήσεις ή προτάσεις του σχετικά με τα μαθήματα. Κάθε μαθητής που επιθυμεί να εντάξει



**Σκοπός του φακέλου επίδοσης είναι η πολύπλευρη εκτίμηση των δυνατοτήτων των μαθητών**

στον φάκελό του νέα στοιχεία τα υποβάλλει στον αρμόδιο καθηγητή.

2. Όλοι οι διδάσκοντες σε ορισμένο τμήμα υποχρεούνται πριν από την κατάθεση της προφορικής τους βαθμολογίας να εξετάσουν και το περιεχόμενο του φακέλου του μαθητή και να το συνεκτιμήσουν στη βαθμολογία τους.

3. Ο φάκελος εκπαιδευτικής επίδοσης και λοιπών δραστηριοτήτων των μαθητών τηρείται, όπου είναι δυνατόν. Σκοπός της τήρησης των ως άνω φακέλων είναι όχι μόνο η σφαιρικότερη και πολύπλευρη εκτίμηση των δραστηριοτήτων των μαθητών, αλλά και η υπο-

βοήθηση και η επικοινωνία μέσα στο σχολείο μεταξύ διδασκόντων και διδασκομένων και η παροχή έμμεσα στον μαθητή της δυνατότητας συμμετοχής του, μέσω της αυτοαξιολόγησης και της διατύπωσης παρατηρήσεων και προτάσεων για τα μαθήματα, στη δική του αξιολόγηση και στη βελτίωση της διδακτικής πράξης.

4. Στον φάκελο επιδόσεων και δραστηριοτήτων κάθε μαθητή είναι δυνατό να εντάσσεται και ποιοτική αξιολόγηση του μαθητή. Η ποιοτική αξιολόγηση αναφέρεται σε χαρακτηριστικά που έχουν αποκλειστικά και μόνο σχέση με τη δραστηριότητα του μαθητή στο πλαίσιο του σχολείου και τις μαθησιακές του δεξιότητες και αποσκοπεί στην πληρέστερη ενημέρωση του μαθητή και των γονέων του σε ζητήματα σχετικά με τα παραπάνω θέματα και τη συνολική γενικά επίδοση και εικόνα του στο σχολείο. Δεν αναφέρεται σε εκτιμήσεις ικανοτήτων που απαιτούν εξειδικευμένες γνώσεις ή απαιτούν ειδικά μέσα εκτίμησης. Η ποιοτική αξιολόγηση μπορεί να γίνεται είτε με την απλή αναγραφή σχολίων από τον εκπαιδευτικό σε ειδικό λευκό έντυπο είτε με τη συμπλήρωση ερωτηματολογίων περιγραφικής αξιολόγησης, τα οποία εκπονούνται σε επίπεδο σχολικής μονάδας.

στην Γ' τάξη είναι προαιρετική.  
3. Η υποχρεωτική δημιουργική εργασία βαθμολογείται από τον οικείο διδάσκοντα και συνεκτιμάται μόνο θετικά στην αξιολόγηση της επίδοσης του μαθητή στο αντίστοιχο μάθημα για το τετράμηνο κατά το οποίο κατατίθεται.  
4. Αν μία δημιουργική εργασία καλύπτει και άλλα συγγενή μαθήματα που διδάσκονται από τον ίδιο καθηγητή ή άλλους καθηγητές, η εργασία λαμβάνεται υπόψη κατά την αξιολόγηση του μαθητή και στα μαθήματα αυτά και βαθμολογείται έπειτα από συνεργασία των οικείων διδασκόντων. Εάν πρόκειται για συλλογική εργασία, αυτή λαμβάνεται υπόψη το ίδιο για όλους τους μαθητές που συμμετείχαν σε αυτή.  
5. Αν ένας μαθητής εκπονεί με δική του πρωτοβουλία και ύστερα από συνεννόηση με τους διδασκόντες περισσότερες της μίας δημιουργικές εργασίες, αυτές συνεκτιμώνται για τη βαθμολογία του μαθητή σε όλα τα αντίστοιχα μαθή-

ματα. Αντίγραφο όλων των εργασιών υποβάλλεται στον φάκελο εκπαιδευτικών επιδόσεων και δραστηριοτήτων του μαθητή, εάν αυτός υπάρχει, και όπου δεν υπάρχει ενημερώνονται με ευθύνη του καθηγητή που παρακολουθεί την εργασία όλοι οι διδάσκοντες στο ίδιο τμήμα για τη συμπληρωματική αυτή δραστηριότητα του κάθε μαθητή.  
6. Ο αριθμός των δημιουργικών εργασιών που ο κάθε εκπαιδευτικός μπορεί να παρακολουθεί κατά τη διάρκεια του σχολικού έτους καθορίζεται από τον ίδιο, δεν μπορεί όμως να είναι μικρότερος των δέκα (10), εκτός αν ο αριθμός των μαθητών που εκδηλώνουν σχετικό ενδιαφέρον είναι μικρότερος (στην πραγματικότητα, αφού είναι υποχρεωτική θα πάρουν 1 εργασία όλοι οι μαθητές της Α' και Β' Λυκείου). Επομένως αν για κάποιο αντικείμενο υπάρχει μειωμένη συμμετοχή, τότε κάποιο άλλο αντικείμενο θα συγκεντρώσει τις προτιμήσεις των μαθητών).

**ΥΠΟΧΡΕΩΤΙΚΑ ΣΤΗΝ Α' ΛΥΚΕΙΟΥ**

**Διαγνωστικές δοκιμασίες στην αρχή του σχολικού έτους**

1. Στην αρχή του σχολικού έτους και μέσα στις δύο πρώτες εβδομάδες από την έναρξη των μαθημάτων διεξάγονται υποχρεωτικά στην Α' τάξη διαγνωστικές δοκιμασίες στα μαθήματα Αρχαία Ελληνική Γλώσσα και Γραμματεία, Νέα Ελληνική Γλώσσα, Νέα Ελληνική Λογοτεχνία, Αλγεβρα, Γεωμετρία, Φυσική, Χημεία και Ξένες Γλώσσες. Στις επόμενες τάξεις οι διαγνωστικές δοκιμασίες είναι προαιρετικές και διεξάγονται κατά την κρίση των εκπαιδευτικών στα μαθήματα στα οποία θεωρούνται απ' αυτούς αναγκαίες.  
2. Σκοπός των διαγνωστικών δοκιμασιών είναι: Να βοηθήσουν τους εκπαιδευτικούς να

προσδιορίσουν το επίπεδο στο οποίο βρίσκονται οι μαθητές τους, ώστε ανάλογα να προσαρμόσουν τη διδασκαλία τους.  
3. Οι διαγνωστικές δοκιμασίες συνδυάζουν ερωτήσεις διαφόρων τύπων, που διατυπώνονται από τους διδασκόντες.  
4. Οι διαγνωστικές δοκιμασίες διεξάγονται με ευθύνη των διδασκόντων, σε συνεργασία με τον διευθυντή του Σχολείου, σε μία διδακτική ώρα, χωρίς προειδοποίηση των μαθητών.  
5. Οι διαγνωστικές δοκιμασίες δεν λαμβάνονται υπόψη στην αξιολόγηση της επίδοσης του μαθητή.  
6. Για την επίδοση των μαθητών στις διαγνωστικές δοκιμασίες ενημερώνονται οι γονείς

των μαθητών κατά τις επισκέψεις τους στο σχολείο.  
7. Η αξιολόγηση οφείλει να συνδυάζει ποικίλες μορφές και τεχνικές. Στο πλαίσιο αυτό ο μαθητής αξιολογείται από:  
• Τη συμμετοχή του στην καθημερινή εργασία της τάξης και τη συνολική δραστηριότητά του στη σχολική μονάδα.  
• Τα αποτελέσματά της επίδοσής του στις ενδιάμεσες γραπτές δοκιμασίες κατά τα δύο τετράμηνα του διδακτικού έτους και στις τελικές εξετάσεις στο τέλος του διδακτικού έτους.  
• Τις συνθετικές δημιουργικές εργασίες και από τον ατομικό του φάκελο, όπου αυτός τηρείται.



## 10. ΣΟΣΙΑΛΙΖΟΝΤΑΣ ΤΗΝ ΠΑΙΔΕΙΑ

Μέσο: . . . . . ΕΛΕΥΘΕΡΟΣ ΤΥΠΟΣ

Ημ. Έκδοσης: . . .06/05/2016 Ημ. Αποδελτίωσης: . . .06/05/2016

Σελίδα: . . . . . 4



  
ΟΙ ΑΛΛΑΓΕΣ  
ΠΟΥ ΦΕΡΝΕΙ  
ΤΟ ΥΠΟΥΡΓΕΙΟ  
ΠΑΙΔΕΙΑΣ  
ΑΠΑΞΙΩΝΟΥΝ ΤΑ  
ΟΛΟΗΜΕΡΑ

## Σοσιαλίζοντας την Παιδεία

**ΠΕΝΙΑ** τέχνας κατεργάζεται. Στη συγκεκριμένη περίπτωση η φτώχεια εφευρίσκει κόλπα για να κρύψει την οικονομική αλλά και πνευματική ένδεια του υπουργείου Παιδείας. Η δήθεν πρόθεση των κυβερνώντων να εφαρμόσουν αρχές «ισοτιμίας και δικαιοσύνης στην εκπαίδευση» είναι στην ουσία η ιδεολογική τους εμμονή να ισοπεδώσουν τα πάντα. Τα ολοήμερα σχολεία, όπως και τα ΕΑΕΠ (Ενιαίο Αναμορφωμένο Εκπαιδευτικό Πρόγραμμα), ήταν οι μοναδικές θετικές προσφορές του δημόσιου σχολείου στην ελληνική οικογένεια. Τα πρώτα διότι έδιναν τη δυνατότητα στους μαθητές να ολοκληρώσουν τη μελέτη κάποιων μαθημάτων στο σχολικό χώρο αποφορτίζοντας έτσι το φόρτο εργασίας από το σπίτι και τα δεύτερα γιατί έδιναν τη δυνατότητα εκμάθησης γνωστικών αντικειμένων, όπως θέατρο και πληροφορική.

**ΟΙ ΑΛΛΑΓΕΣ** που φέρνει το υπουργείο Παιδείας απαξιώνουν τα πρώτα (ολοήμερα) και καταργούν τα δεύτερα (ΕΑΕΠ). Και εδώ ακριβώς κρύβεται η διαστρεβλωμένη οπτική τους. Αντί να προσπαθήσουν να μετατρέψουν όλα τα δημόσια σχολεία της χώρας σε ΕΑΕΠ, τα καταργούν για να μην υπάρχουν, υποτίθεται, διακρίσεις μεταξύ των μαθητών του δημοτικού! Έτσι, καταδικάζουν όλους τους μαθητές σε ένα αποστειρωμένο δημόσιο σχολείο και έχουν τη σοσιαλιστική τους συνείδηση ήσυχη... Οι «φίλοι του λαού και των ανέργων» έκαναν και κάτι άλλο που είναι εξίσου καταστροφικό: Επιτρέ-

πουν τη συμμετοχή στο κουτσουρεμένο ολοήμερο μόνο των παιδιών των οποίων και οι δύο γονείς εργάζονται. Πετούν έτσι τα παιδιά των ανέργων, που μπορεί να έχουν χίλιους άλλους λόγους για να χρειάζονται το ολοήμερο, ενώ αγνοούν επιδεικτικά την πραγματικότητα κάνοντας πως δεν γνωρίζουν ή δεν τους ενδιαφέρει αν κάποιοι από αυτούς τους γονείς κάνουν μεροκάματα του ποδαριού χωρίς ασφάλιση και ένοσημα για να καλύψουν τα προς το ζην. Το κερασάκι στη χαλασμένη τούρτα του ΣΥΡΙΖΑ είναι η κατάργηση της πρωινής ζώνης 7-8, κατά την οποία οι γονείς που εργάζονταν είχαν τη δυνατότητα να αφήσουν τα παιδιά τους. Από τη νέα χρονιά, θα πρέπει προφανώς ή να πηγαίνουν καθυστερημένοι στη δουλειά τους ή να πληρώσουν κάποιον για να τα μεταφέρει στην ώρα τους... Εγκλήματα σε καιρό ειρήνης.

**ΚΑΙ ΞΕΡΕΤΕ** ποια είναι η μεγαλύτερη απάτη; Ότι όλα αυτά γίνονται για να γλιτώσουν θέσεις εκπαιδευτικών, αφού οι ειδικοί που δίδασκαν στα ΕΑΕΠ, οι νηπιαγωγοί που θα περισσέψουν από τις συγχωνεύσεις και τα ολοήμερα που δεν θα δημιουργηθούν γιατί δεν θα βρεθούν τόσα ζευγάρια γονέων που να δουλεύουν, αθροίζουν μερικές χιλιάδες αναπληρωτών που δεν θα προσληφθούν. Πώς το έλεγε ο Τσόρτσιλ; «Ο καπιταλισμός έχει ένα μόνιμο ελάττωμα: την άνιση κατανομή του πλούτου. Ο σοσιαλισμός, αντίθετα, έχει ένα σταθερό προτέρημα: την ίση κατανομή της φτώχειας».



ΥΠ. ΠΑΙΔΕΙΑΣ: ΠΡΟΫΠΟΘΕΣΗ ΝΑ ΕΡΓΑΖΟΝΤΑΙ ΚΑΙ ΟΙ ΔΥΟ ΓΟΝΕΙΣ ● ΑΦΗΝΕΙ 5.000 ΑΝΑΠΛΗΡΩΤΕΣ ΣΤΟ ΔΡΟΜΟ

# Αποκλείουν 60.000 παιδιά από τα ολοήμερα

**Τ**ουλάχιστον 5.000 αναπληρωτές λιγότεροι στην Πρωτοβάθμια Εκπαίδευση θα είναι η πρώτη «έκπτωση» στην κάλυψη των κενών που θα κάνει το υπουργείο Παιδείας για την επόμενη χρονιά. Οι αλχημείες του υπουργού Παιδείας **Νίκου Φίλη** στα νηπιαγωγεία και στα δημοτικά που θα ισχύσουν από τον Σεπτέμβριο του 2016 επικειρούν να μειώσουν πλασματικά –όπως καταγγέλλουν οι εκπαιδευτικοί– το νούμερο των κενών που μέχρι φέτος άγγιζαν τις 25.000 ελλείψεις σε όλα τα σχολεία.

Για να γίνει αυτό, βέβαια, παραπάνω από 60.000 παιδιά που εξυπηρετούνταν μέχρι σήμερα από το πρόγραμμα των ολοήμερων σχολείων δεν γνωρίζουν αν εμπνέονται στα νέα αυστηρά κριτήρια του νέου τύπου δημοτικού σχολείου με την υπογραφή **Νίκου Φίλη**. Την ίδια ώρα το πρόγραμμα του ολοήμερου αποχρημαίνεται από διδακτικά αντικείμενα, με αποτέλεσμα να μετατρέπεται σε... παιδοφυλακτήριο.

Παράλληλα, το υπουργείο Παιδείας ετοιμάζει αλλαγές και στη Δευτεροβάθμια Εκπαίδευση, ειδικότερα στο Γυμνάσιο, με αλλαγές στο ωρολόγιο πρόγραμμα. Αρκετοί εκπαιδευτικοί φοβούνται ότι πρόκειται για δεύτερη απόπειρα «εξορθολογισμού» του εκπαιδευτικού δυναμικού, με στόχο να μειωθούν –στα χαρτιά πάλι– οι ελλείψεις και στη Μέση Εκπαίδευση.

**Χιλιάδες παιδιά στον αέρα**  
Με 1,5 εκατ. ανέργους και τα φαινοόμενα μαύρης εργασίας να οργιάζουν, το υπουργείο Παιδείας κρίνει ότι για τη συμμετοχή ενός παιδιού στο ολοήμερο πρόγραμμα μέχρι τις 4 το απόγευμα θα πρέπει και οι δύο γονείς αποδεδειγμένα να εργάζονται.

Η ηγεσία διαρρηγνύει τα ιμάτιά της ότι στόχος της είναι να υποστηρίξει τους εργαζόμενους γονείς με αυτό το μέτρο, όμως καταργεί το καθημερινό πρωινό πρόγραμμα που ίσχυε από τις 7 μέχρι τις 8 π.μ., όπου οι γονείς είχαν τη δυνατότητα πριν πάνε στη δουλειά τους να αφήσουν τα παιδιά τους στο σχολείο. Αν μέ-

ΕΛΠΙΔΑ ΟΙΚΟΝΟΜΙΔΗ  
eikonomid@e-typos.com

χρι φέτος παραπάνω από 60.000 παιδιά, σύμφωνα με στοιχεία των ομοσπονδιών, εξυπηρετούνταν από τα ολοήμερα σχολεία που λειτουργούσαν. πόσοι μαθητές θα έχουν δικαίωμα με τα νέα δεδομένα να απολαύσουν το πρόνυμιο του καθολικού –στο πλαίσιο της ισονομίας που ευαγγελίζεται ο υπουργός Παιδείας– ολοήμερο σχολείου; Πάντως, οι εκπαιδευτικοί σημειώνουν ότι χιλιάδες παιδιά θα μείνουν εκτός με τα νέα δεδομένα.

## Πλασματική μείωση

Η τεράστια σπατάλη κοινοτικών πόρων που έγινε φέτος για την πρόσληψη αναπληρωτών, ώστε να καλύψει ο κ. Φίλης το φιάσκο του διδύμου Μπαλτά-Κουράκη, έχει οδηγήσει την ηγεσία σε μία σειρά πρωτοβουλιών, που με πρόσχημα την «αναβάθμιση της εκπαίδευσης» έχουν μοναδικό στόχο να μειώσουν πλασματικά τον αριθμό των ελλείψεων στις τάξεις.

● Με τη διάταξη για τα νηπιαγωγεία που αναμένεται να ψηφιστεί σήμερα στη Βουλή, χιλιάδες διθέσια νηπιαγωγεία, σύμφωνα με τους νηπιαγωγούς, θα μετατραπούν σε μονοθέσια. Η επίμαχη διάταξη διπλασιάζει τα νήπια που αντιστοιχούν σε έναν νηπιαγωγό (από 7 εκτοξεύονται στα 14) με αποτέλεσμα να καταγγέλλουν οι νηπιαγωγοί ότι ανοίγει ο δρόμος για κατάργηση χιλιάδων τμημάτων.

● Ο νέος ενιαίος τύπος ολοήμερου σχολείου προβλέπει το υποχρεωτικό ωράριο να λήγει στη 1.15 και το προαιρετικό στις 4 το απόγευμα. Καταργείται η πρωινή ζώνη που διευκόλυνε χιλιάδες εργαζόμενους γονείς, από τους οποίους μόνο όσοι μπορούν να αποδείξουν την εργασία τους έχουν μια θέση στο ολοήμερο προαιρετικό πρόγραμμα.

Σύμφωνα με το υπουργείο Παιδείας, το ολοήμερο σχολείο επεκτείνεται σε όλες τις σχολικές μονάδες από 4θέσια σχολεία και πάνω. Βέβαια υπάρχουν ριζικές αλλαγές στο ωρολόγιο πρόγραμμα όπου μειώνονται



Οι αλλαγές στη δομή και τη λειτουργία γονατίζουν τους μαθητές και τις οικογένειές τους.

## Αλχημείες Φίλη για να κρύψει τα κενά. Ερχονται αλλαγές και στο Γυμνάσιο μέσω του ωρολογίου προγράμματος

σε μεγάλο βαθμό οι ώρες σε διδακτικά αντικείμενα όπως η Πληροφορική, η Θεατρική Αγωγή, τα Εικαστικά, που δίδασκονταν στα ΕΑΕΠ, τα δημοτικά με αναμορφωμένο πρόγραμμα, οδηγώντας με αυτόν τον τρόπο χιλιάδες αναπληρωτές που απασχολούνταν μέχρι σήμερα στην ανεργία.

## Εκτιμήσεις

Την ίδια ώρα, πηγές του υπουργείου Παιδείας σημειώνουν ότι εκτίμηση για τον αριθμό των κενών θα υπάρξει στα τέλη Ιουνίου. Εκτός από τις υπηρεσιακές μεταβολές που κα-

θυστηρούν γι' ακόμη μια χρονιά, η ηγεσία έχει ζητήσει από τους διευθυντές εκπαίδευσης να στείλουν τα νέα δεδομένα όσον αφορά τα κενά, μετά τις αλλαγές που προώθησε στα ολοήμερα σχολεία.

Μένει να προχωρήσουν και οι αλλαγές στα νηπιαγωγεία, ώστε το υπουργείο να έχει τα νέα μειωμένα κενά στα χέρια του.

Άλλωστε, τα ΕΣΠΑ για προσλήψεις αναπληρωτών μέχρι και το 2020, σύμφωνα με πληροφορίες, κυμαίνονται στις 20.000-25.000, σχεδόν όσες έγιναν φέτος. ■

►► ΜΗΤΣΟΤΑΚΗΣ: ΑΠΑΞΙΩΣΟΥΝ ΕΝΑΝ ΧΡΗΣΙΜΟ ΘΕΣΜΟ

## Πολιτικά παιχνίδια Φίλη αντί απαντήσεων



**ΧΘΕΣ**, ο κ. Φίλης εκμεταλλεύτηκε τόσο τις καταγγελίες από τους εκπαιδευτικούς που τον κατηγορούν τις τελευταίες μέρες για υποβάθμιση της εκπαίδευσης όσο και τις σφοδρές αντιδράσεις της αντιπολίτευσης για να παίξει πολιτικά παιχνίδια και όχι για να αιτιολογήσει τις πρωτοβουλίες της κυβέρνησης να φέρει ριζικές αλλαγές στην πρωτοβάθμια εκπαίδευση.

Ο Κυριάκος Μητσοτάκης κατηγορήσει την κυβέρνηση ότι απαξιώνει στην πράξη τον χρήσιμο και δημιουργικό θεσμό του ολοήμερου σχολείου, με τον Νίκο Φίλη να μην απαντάει επί της ουσίας σημειώνοντας ότι «αναβαθμίζεται η δημόσια εκπαίδευση και μπαίνει φραγμός στα σχέδιά του (α.σ. του

Κυριάκου Μητσοτάκη) να επεκτείνει την ιδιωτική εκπαίδευση σε βάρος της δημόσιας».

**Επιτροπή Πανελλαδικών**  
Αρνεύεται τις κατηγορίες για ξήλωμα της Κεντρικής Επιτροπής Εξετάσεων (ΚΕΕ) για τις Πανελλαδικές, έπειτα από σχετικά δημοσιεύματα, το υπουργείο Παιδείας.

Σύμφωνα με ανακοίνωσή του έχουν ληφθεί τα απαραίτητα μέτρα ώστε οι εξετάσεις να διεξαχθούν και φέτος με αδιάβλητο και οδοιπορικό τρόπο, ενώ τονίζει ότι τα μέλη της επιτροπής ορίζονται λίγες ημέρες πριν τις εξετάσεις και λαμβάνονται μέτρα για τη μυστικότητα και την αντικειμενικότητα της όλης διαδικασίας.

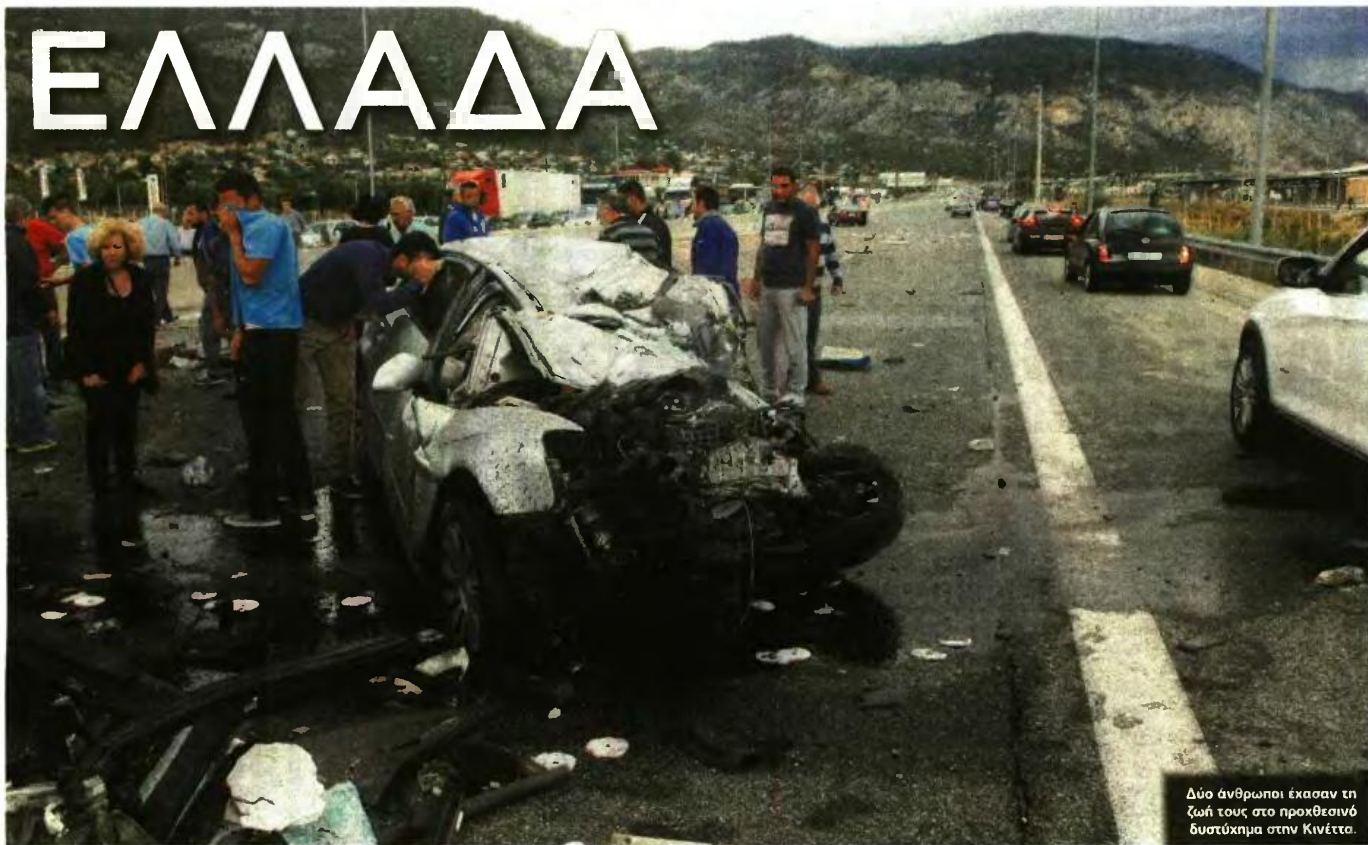

Δύο άνθρωποι έχασαν τη ζωή τους στο προχθεσινό δυστύχημα στην Κινέττα.

44 ΝΕΚΡΟΙ ΑΠΟ ΤΡΟΧΑΙΑ ΔΥΣΤΥΧΗΜΑΤΑ ΑΠΟ ΤΙΣ 22 ΑΠΡΙΛΙΟΥ ΕΩΣ ΤΙΣ 5 ΜΑΪΟΥ

# Ποταμοί αίματος στην άσφαλητο...

**Μ**προστά σε έναν παρατεταμένο «ακήρυκτο πόλεμο» στην άσφαλητο βρίσκονται οι αξιωματικοί της Τροχαίας, οι οποίοι μετρούν κάθε μέρα με βαθιά θλίψη νεκρούς οδηγούς και συνεπιβάτες. Κατά τη φετινή έξοδο και επιστροφή των εκδρομμένων του Πάσχα, η οποία συνεχίζεται, κατά πάσα πιθανότητα θα καταγραφεί ένα νέο αρνητικό ρεκόρ νεκρών. Σε μία προσπάθειά τους να εξηγήσουν το φαινόμενο οι αξιωματικοί της Τροχαίας καταλήγουν στο συμπέρασμα ότι τέσσερις είναι οι καταλυτικοί παράγοντες που μας οδήγησαν από τις 22 Απριλίου 2016 μέχρι τις 5 Μαΐου να θρηνήσουμε 44 θύματα σε όλη την Ελλάδα:

Ο πρώτος λόγος είναι η μαζική φετινή έξοδος. Ο δεύτερος οι κακοί δρόμοι. Μόλις προχθές το απόγευμα δύο άνθρωποι που επέβαιναν σε Ι.Χ. μάρκας Αυδί έχασαν τη ζωή τους στην εθνική οδό Αθηνών-Κορίνθου, στο ύψος της Κινέττας, επειδή νταλίκα πέρασε στο αντίθετο ρεύμα σπάζοντας το σπηθαίο που χωρίζει τα δύο ρεύματα. Υπό φυσιολογικές συνθήκες

**ΑΛΕΞΑΝΔΡΟΣ ΚΑΛΑΦΑΤΗΣ**  
akalafatis@e-typos.com

σε μία εθνική οδό δεν θα έπρεπε όσο βαρύ και να είναι το όχημα να μπορεί να περάσει στο αντίθετο ρεύμα. Ο τρίτος λόγος, ο οποίος ενδεχομένως να πυροδοτεί την έξαρση στα ατυχήματα, είναι η κακή ψυχολογία των οδηγών. Αρμόδιοι αξιωματικοί της ΕΛ.ΑΣ. τονίζουν στον «Ε.Τ.» ότι «όλες οι έρευνες δείχνουν ότι η ψυχολογία είναι καθοριστικός παράγοντας της οδηγικής συμπεριφοράς.

Ο κόσμος έχει περισσότερες έγνοιες στο κεφάλι του σε σχέση με παλιά. Φεύγει για το χωριό του πιεσμένος. Αυτό είναι και το λάθος των οδηγών. Οδηγούν με νευρικότητα και δεν συγκεντρώνονται στο δρόμο. Βλέπουμε οδηγούς αφηρημένους και άλλους νευρικούς που κάνουν ανούσιες προσπεράσεις. Η επιστροφή των εκδρομμένων συνεχίζεται και γι' αυτό απευθύνουμε έκκληση προς όλους να προσέχουν για να μην προσθέσουμε άλλους νεκρούς στη μακρά λίστα. Πρόκειται για έναν πόλεμο σε

περίοδο ειρήνης». Τελευταίος λόγος είναι η αμέλεια στη χρήση ζώνης ασφαλείας.

Εκτός από τους 44 νεκρούς τις τελευταίες δύο εβδομάδες καταγράφηκαν 45 βαριά τραυματίες και 430 ελαφρά. Οι αριθμοί είναι αυξημένοι σε σχέση με πέρυσι. Το 2015 από τις 22 Απριλίου μέχρι τις 8 Μαΐου (δηλαδή σε 17 ημέρες) οι νεκροί ήταν 35, δηλαδή εννιά λιγότεροι σε μικρότερο χρονικό διάστημα.

Τα τραγικά περιστατικά δεν σταμάτησαν ούτε χθες. Αυτοκίνητο με

**Η μαζική πασχαλινή έξοδος, οι κακίστοι δρόμοι, η κακή ψυχολογία των οδηγών λόγω κρίσης και η μη χρήση ζώνης είναι κατά την Τροχαία οι λόγοι του θλιβερού φαινομένου**

οδηγό έναν 36χρονο μάγειρα κινούνταν στην επαρχιακή οδό Ηρακλείου-Αγίας Γαλήνης όταν ξαφνικά, για άγνωστο λόγο, εισέληθε στο αντίθετο ρεύμα και συγκρούστηκε με άλλο αυτοκίνητο που οδηγούσε μία 43χρονη αγρότισσα. Η σύγκρουση έγινε στο 12ο χιλιόμετρο της οδού και είχε ως τραγικό αποτέλεσμα να σκοτωθούν ακαριαία και οι δύο οδηγοί, όπως και η 70χρονη συνεπιβάτις -επίσης αγρότισσα- του δεύτερου οχήματος που πήγαινε κανονικά στο ρεύμα κυκλοφορίας της.

## Χωρίς ζώνη ασφαλείας

Τραγικό συμπέρασμα ότι κανείς από τους τρεις δεν φορούσε ζώνη ασφαλείας. Για το περιστατικό παραγγέλθηκε νεκροψία-νεκροτομή, ενώ ελήφθη δείγμα αίματος από τους εμπλεκόμενους, το οποίο εστάλη στο αρμόδιο εργαστήριο για ανίχνευση αλκοόλης ή άλλων τοξικών ουσιών.

Το πρωί της περασμένης Τρίτης τρία νέα παιδιά έχασαν τη ζωή τους σε δύο διαφορετικά τροχαία δυστυχήματα στην Κομνηνή και τη Θεο-

σαλονίκη. Σημαντικό ρόλο στην πρόκλησή τους, σύμφωνα με αστυνομικές πηγές, ήταν η έντονη χαλαζόπτωση και η ολισθηρότητα του δρόμου. Στην πρώτη περίπτωση το αυτοκίνητο στο οποίο επέβαιναν τέσσερις κοπέλες και κινούνταν στην περιοχή Παραδείσου-Τοξοτών, στην περιοχή της γέφυρας του Νέστου, στα όρια των νομών Καβάλας και Ξάνθης, εξαιτίας των κακών καιρικών συνθηκών προσέκρουσε με σφοδρότητα πάνω σε όχημα, ο οδηγός του οποίου είχε χάσει τον έλεγχο και είχε ακινητοποιήσει στη μέση του δρόμου. Από την πρόσκρουση σκοτώθηκε επιτόπου η 24χρονη οδηγός όπως και λίγο αργότερα η συνομήλικη συνοδηγός κατά τη μεταφορά της στο νοσοκομείο. Ελαφρύτερα τραυματίστηκαν οι δύο συνεπιβάτισσες στο πίσω κάθισμα του αυτοκινήτου. Στη Θεσσαλονίκη ένας 20χρονος έχασε τη ζωή του στο 1ο χιλιόμετρο της επαρχιακής οδού Νέων Μουδανιών - Πορταριάς Χαλκιδικής, όταν έχασε τον έλεγχο του αυτοκινήτου και προσέκρουσε πάνω σε δέντρο. ■



# ΟΙΚΟΝΟΜΙΑ

ΑΝΑΛΥΤΙΚΟΣ ΠΙΝΑΚΑΣ ΓΙΑ ΜΕΤΟΧΕΣ ΣΕΛΙΔΑ 30



ΜΕ ΚΑΘΥΣΤΕΡΗΣΗ ΜΗΝΩΝ ΤΕΘΗΚΕ ΧΘΕΣ ΣΕ ΔΙΑΒΟΥΛΕΥΣΗ • ΤΙ ΠΡΟΒΛΕΠΕΙ ΓΙΑ ΕΠΙΧΟΡΗΓΗΣΕΙΣ, ΕΠΙΔΟΤΗΣΕΙΣ,

## Στα πέναλτι... ο νέος αναπτυξιακός νόμος

**Ε**πειτα από πολυμήνες καθυστερήσεις ο υπουργός Οικονομίας, Γιώργος Σταθάκης, έθεσε, χθες, σε δημόσια διαβούλευση τον Αναπτυξιακό Νόμο. Επιχορήγηση που κυμαίνεται από 10% έως 45%, ανάλογα με το μέγεθος της επένδυσης και την περιφέρεια όπου θα υλοποιηθεί η επένδυση, καθώς και επιδότηση επιτοκίου, κόστους απασχόλησης, αλλά και φοροαπαλλαγές συγκαταλέγονται στα βασικά χαρακτηριστικά του.

Σκοπός του υπουργείου είναι να ενισχυθούν κατά προτεραιότητα επενδυτικά σχέδια που συνδέονται με τεχνολογία πληροφορικής και επικοινωνιών, καθώς με την αγροδιατροφική αλυσίδα. Η διαβούλευση θα διαρκέσει μέχρι και τις 16 Μαΐου και στη συνέχεια ο Αναπτυξιακός Νόμος θα κατευθυνθεί προς ψήφιση στη Βουλή.

Αίτηση υπαγωγής μπορούν να υποβάλουν επιχειρήσεις που είναι εγκατεστημένες ή έχουν υποκατάστημα στην ελληνική επικράτεια κατά

**ΙΩΑΝΝΑ ΦΕΝΤΟΥΡΗ**  
ifentouri@e-typos.com

τη χρονική στιγμή έναρξης εργασιών του επενδυτικού σχεδίου και έχουν μία από τις ακόλουθες μορφές:

- α.** ατομική επιχείρηση,
- β.** εμπορική εταιρία,
- γ.** συνεταιρισμός,
- δ.** Κοινωνικές Συνεταιριστικές Επιχειρήσεις (Κοιν. Σ.Επ.) του Ν. 4019/2011, Ομάδες Παραγωγών (ΟΠ), Αγροτικές Εταιρικές Συμπράξεις (ΑΕΣ) του Ν. 4015/2011,
- ε.** υπό ίδρυση ή υπό συγχώνευση εταιρίες, με την υποχρέωση να έχουν ουσιαστική ή συγχωνευθεί πριν από την έναρξη εργασιών του επενδυτικού σχεδίου,
- στ.** επιχειρήσεις που λειτουργούν με τη μορφή κοινοπραξίας με την πρόθεση καταχώρισής τους στο Γενικό Εμπορικό Μητρώο (ΓΕΜΗ).

### Επενδυτικά σχέδια

Τα επενδυτικά σχέδια που θα κατατεθούν μπορούν να αφορούν στην

πλειονότητα των τομέων της οικονομίας, π.χ. αγροδιατροφή, τουρισμός, τεχνολογία κ.λπ. Παρ' όλα αυτά υπάρχουν κάποιες εξαιρέσεις. Ενδεικτικά αναφέρεται πως δεν θα τυχουν ενίσχυσης έργα που αφορούν σε: τομείς όπως αυτοί του χάλυβα, της ναυπηγίας, των μεταφορών, καθώς και σε κατασκευές κτιρίων, στο κονδρικό και λιανικό εμπόριο, σε δραστηριότητες υπηρεσιών εστίασης, νομικές και λογιστικές δραστηριότητες, αρχιτεκτονικές και δραστηριότητες μηχανικών, διαφήμιση και έρευνα αγοράς κ.λπ.

Σημειώνεται πως τα επενδυτικά σχέδια θα πρέπει να έχουν το χαρακτήρα αρχικής επένδυσης και να πληρούν μία από τις παρακάτω προϋποθέσεις:

- α.** δημιουργία νέας μονάδας,
- β.** επέκταση της δυναμικότητας υφιστάμενης μονάδας,
- γ.** διαφοροποίηση της παραγωγής μιας μονάδας σε προϊόντα ή υπηρεσίες που δεν έχουν παραχθεί ποτέ σε αυτήν, με τον όρο ότι οι επιλέξιμες

δαπάνες υπερβαίνουν τουλάχιστον κατά 200% τη λογιστική αξία των στοιχείων ενεργητικού που χρησιμοποιούνται εκ νέου, όπως έχει καταγραφεί στο οικονομικό έτος που προ-

### Η διαβούλευση θα διαρκέσει μέχρι και τις 16 Μαΐου και στη συνέχεια ο αναπτυξιακός νόμος θα κατευθυνθεί προς ψήφιση στη Βουλή

ηγείται της έναρξης των εργασιών του επενδυτικού σχεδίου, ή **δ.** θεμελιώδη αλλαγή του συνόλου της παραγωγικής διαδικασίας υφιστάμενης μονάδας, με τον όρο ότι οι επιλέξιμες δαπάνες υπερβαίνουν τις αποσβέσεις των στοιχείων ενεργητικού που συνδέονται με τη δραστηριότητα, η οποία πρόκειται

να εκσυγχρονιστεί, κατά τη διάρκεια των τριών προηγούμενων οικονομικών ετών.

**ε.** απόκτηση του συνόλου στοιχείων ενεργητικού, που ανήκουν σε επιχειρηματική εγκατάσταση που έχει κλείσει και η οποία αγοράζεται από επενδυτή που δεν σχετίζεται με τον πωλητή και αποκλείει την απλή εξαγορά των μετοχών μιας επιχείρησης.

### Για τις επιχειρήσεις

Το ελάχιστο ύψος της επένδυσης για την παραγωγή επενδυτικών σχεδίων στις διατάξεις του νόμου διαμορφώνεται με βάση το μέγεθος της επιχείρησης ως εξής:

- α.** για μεγάλες επιχειρήσεις: 500.000 ευρώ,
- β.** για μεσαίες επιχειρήσεις, συνεταιρισμούς και για σχηματισμούς συνεργείας και δικτύωσης (συστάδες-clusters): 250.000 ευρώ,
- γ.** για πολύ μικρές και μικρές επιχειρήσεις: 150.000 ευρώ,
- δ.** για τις Κοινωνικές Συνεταιριστι-

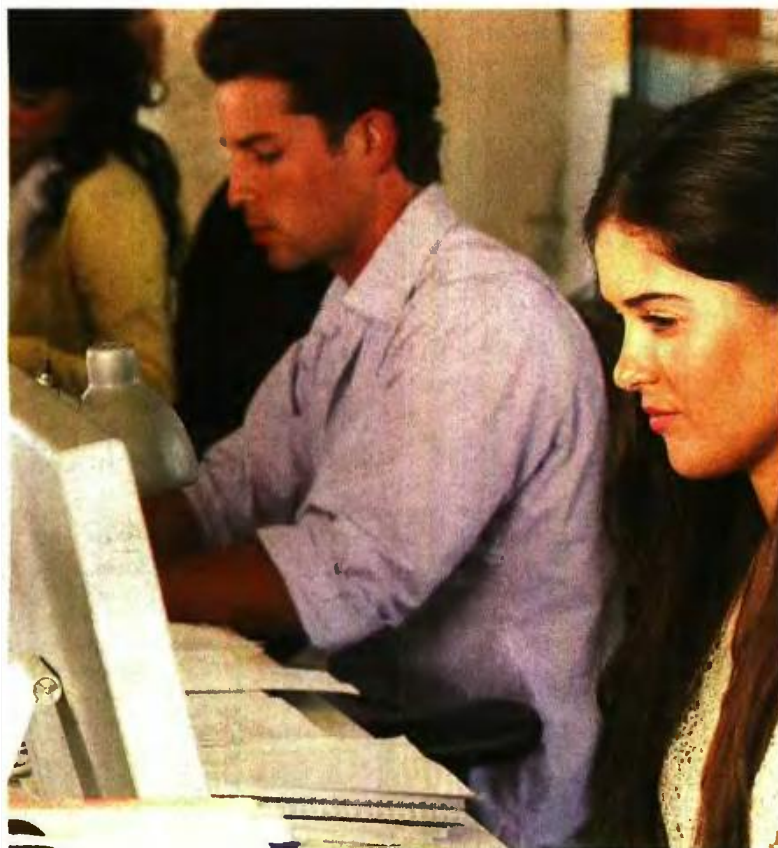

## ΦΟΡΟΑΠΑΛΛΑΓΕΣ

# Κός νόμος

κές Επιχειρήσεις (Κοιν.Σ.Επ.) του Ν. 4019/2011: 100.000 ευρώ.

### Είδη ενισχύσεων

Στα επενδυτικά σχέδια που θα πάρουν τελικά το «πράσινο φως» της ένταξης στο νόμο παρέχονται τα εξής είδη ενισχύσεων:

**α. Φορολογική απαλλαγή:** αφορά στην απαλλαγή από την καταβολή φόρου εισοδήματος επί των πραγματοποιούμενων προ φόρου κερδών, τα οποία προκύπτουν βάσει φορολογικής νομοθεσίας από το σύνολο των δραστηριοτήτων της επιχείρησης, αφαιρουμένου του φόρου του νομικού προσώπου ή νομικής οντότητας που αναλογεί στα κέρδη που διανέμονται ή αναλαμβάνονται από τους εταίρους.

**β. Επιχορήγηση:** παροχή από το δημόσιο χρηματικού ποσού για την κάλυψη τμήματος των επιλέξιμων δαπανών του επενδυτικού σχεδίου.

**γ. Επιδότηση χρηματοδοτικής μίσθωσης:** κάλυψη από το δημόσιο

τμήματος των καταβαλλόμενων δόσεων χρηματοδοτικής μίσθωσης που συνάπτεται για την απόκτηση καινούργιου μηχανολογικού και λοιπού εξοπλισμού. Η επιδότηση δεν μπορεί να υπερβαίνει τα 7 έτη.

**δ. Επιδότηση κόστους απασχόλησης:** κάλυψη από το Δημόσιο του μισθολογικού κόστους των νέων θέσεων εργασίας που δημιουργούνται και συνδέονται με το επενδυτικό σχέδιο.

**ε. Σταθεροποίηση συντελεστή φορολογίας εισοδήματος (φορολογικό σύστημα).**

**ζ. Χρηματοδότηση επιχειρηματικού κινδύνου μέσω ταμείου συμμετοκών, με τα εξής είδη:**

- (δια κεφάλαια ή επενδυτική χορηγία για την παροχή επενδύσεων χρηματοδότησης επιχειρηματικού κινδύνου άμεσα ή έμμεσα σε επιλέξιμες επιχειρήσεις,

- δάνεια για την παροχή επενδύσεων χρηματοδότησης επιχειρηματικού κινδύνου άμεσα ή έμμεσα σε επιλέξιμες επιχειρήσεις. ■



**ΘέμαDeal**

# 1,3 δισ. ο «κόφτης» στις συντάξεις

Η μελέτη Κατρούγκαλου για το ασφαλιστικό που ψηφίζεται την Κυριακή

**Σ**ε υψηλά επίπεδα ως ποσοστό του ΑΕΠ θα παραμείνει η δαπάνη για συντάξεις ακόμα και μετά την προωθούμενη μεταρρύθμιση, σύμφωνα με μελέτη του υπ. Εργασίας που κατέθεσε χθες στη Βουλή ο Γιώργος Κατρούγκαλος, ενόψει της αυριανής συζήτησης στην Ολομέλεια, ώστε το Ασφαλιστικό (μαζί με το φορολογικό) να ψηφιστεί έως το βράδυ της Κυριακής.



Ο υπουργός Εργασίας, Γ. Κατρούγκαλος, με τον «τσάρο» Ευκλείδη Τσακαλώτο

Σύμφωνα με τη «Μελέτη για το Σύστημα Κοινωνικής Ασφάλισης» η συνταξιοδοτική δαπάνη για κύριες και επικουρικές συντάξεις, λαμβάνοντας υπόψη τις παρεμβάσεις της μεταρρύθμισης και στις δύο κατηγορίες συντάξεων (κύριες και επικουρικές), παρουσιάζει μείωση το έτος 2019 σε ύψος της τάξης των 1.300 εκατ. ευρώ ή αντιστοίχως 0,66% του ΑΕΠ.

**ΟΙ ΠΡΟΒΛΕΨΕΙΣ**

Παράλληλα, και εξαιτίας των ελλειμμάτων του συστήματος, που για το 2016 (και ήδη χωρίς τις προωθούμενες αλλαγές) θα έφθανε το 9,51% του ΑΕΠ, από το 2016 έως και το 2019, το ύψος της κρατικής χρηματοδότησης που απαιτείται ετησίως για την καταβολή των κύριων συντάξεων ανέρχεται σε ποσοστό ανώτερο του 9% του ΑΕΠ.

Σύμφωνα με το υπουργείο, καθίσταται σαφές ότι εάν δεν προωθηθούν τα νέα μέτρα, για την κάλυψη του ελλείμματος των ασφαλιστικών φορέων κύριας ασφάλισης απαιτείται ετησίως η απορρόφηση άνω του 35% των φορολογικών εσόδων, το οποίο, σύμφωνα με το βασικό σενάριο, το 2019 ανεβαίνει περίπου στο 40%

Ωστόσο εάν δεν ψηφιστεί το ασφαλιστικό προβλέπεται εκτίναξη της συνταξιοδοτικής δαπάνης το 2016 στο 17,4% του ΑΕΠ, έναντι 16,46% το 2014 και 17,05% το 2015, χωρίς να περιλαμβάνεται η δαπάνη δεν περιλαμβάνεται αυτή του ΕΚΑΣ.

Βέβαια, η δαπάνη παραμένει σε πολύ υψηλό επίπεδο, στο 17,16% του ΑΕΠ το τρέχον έτος, για να πέσει στο 16,65% το 2017 και στο 16,08%, οριακά άνω από τον ευρωπαϊκό στόχο, το 2018. Κάτω του 16%, και συγκεκριμένα 15,63% πέφτει η δαπάνη για συντάξεις, το 2019.

Αντιστοίχως οι προωθούμενες αλλαγές εκτιμάται ότι θα βελτιώσουν κατά τι το έλλειμμα των φορέων κύριας ασφάλισης κατά 1 δισ. ευρώ, ή

0,53% του ΑΕΠ. Αυτό σημαίνει ότι η κρατική χρηματοδότηση που θα απαιτηθεί για τις κύριες συντάξεις θα είναι αντιστοίχως μειωμένη.

**ΤΟ ΕΛΛΕΙΜΜΑ**

Βέβαια, το έλλειμμα θα παραμείνει δραματικά μεγάλο, καθώς το 2016 θα ανέλθει σε 9,41% του ΑΕΠ και το 2017 σε 9,1%. Να σημειωθεί μάλιστα ότι το υπουργείο δεν παραθέτει στοιχεία για το έλλειμμα των επικουρικών ταμείων.

Οι συντάξεις βάσει των παραδειγμάτων που δίδει το Υπ. Εργασίας- θα κυμαίνονται, προ φόρων, μεταξύ 477 ευρώ (με 500 ευρώ μισθό και 20 χρόνια ασφάλισης) έως 1828 ευρώ (με 2500 ευρώ μισθό και 42 χρόνια ασφάλισης).

Τα δε ποσοστά αναπλήρωσης θα κυμαίνονται -βάσει των ίδιων παραδειγμάτων- από 81% (για 42 χρόνια ασφάλισης) μέχρι 102% με (με 20 χρόνια ασφάλισης). Χάρη στη μείωση της συνταξιοδοτικής δαπάνης και την αύ-

**Τι θα εξοικονομήσει το Δημόσιο από τα νέα μέτρα του... 2019**

ξηση των εισφορών την οποία θα φέρει η επικείμενη μεταρρύθμιση, το Υπ. Εργασίας προβλέπει ότι θα μειωθεί το έλλειμμα των φορέων κύριας ασφάλισης (ΙΚΑ, ΟΑΕΕ, κλπ.) στα 16,8 δισ. ευρώ το 2019 αντί να φτάσει στα 17,2 δισ. ευρώ (χωρίς τη μεταρρύθμιση).

Όπως υπογραμμίζεται, τα τελευταία χρόνια η μείωση του πληθυσμού των εργαζομένων συνοδεύτηκε από αύξηση του αριθμού των συνταξιούχων, με αποτέλεσμα ο αριθμός των συνταξιούχων να συγκλίνει σταδιακά με τον αριθμό των απασχολούμενων ενώ οι μειώσεις των μισθών αντανακλώνται στα έσοδα των ΦΚΑ από ασφαλιστικές εισφορές, συνολικά την περίοδο 2009-2014 οι εισπρα-

χθείσες εισφορές υπέρ του ασφαλιστικού συστήματος για τους προαναφερθέντες Φορείς Κοινωνικής Ασφάλισης μειώθηκαν κατά 23%, ποσοστό που αντιστοιχεί σε απώλειες άνω των 2,6 δισ.

Η μείωση αυτή θα ήταν ακόμη μεγαλύτερη, αν συνεκτιμηθεί το γεγονός ότι από το 2011 θεσμοθετήθηκε η μεταφορά εισπραττόμενων εισφορών από άλλους φορείς, υπέρ του ΙΚΑ-ΕΤΑΜ της τάξης του 0,3% ετησίως.

Συμπερασματικά, σε απόλυτα μεγέθη οι εισφορές που συλλέγονται υπέρ κύριας ασφάλισης από το 2009 έως και το 2019 ακολουθούν πτωτική πορεία, ενώ ως % του ΑΕΠ, κυμαίνονται από το 4,86% (το έτος 2009)

στο 4,94% (το έτος 2019).

Μεγάλα ελλείμματα υπάρχουν σε όλους σχεδόν τους φορείς κοινωνικής ασφάλισης, που έχουν οξυνθεί λόγω της αύξησης της ανεργίας, της μείωσης των μισθών, της κρίσης που πλήττει τους ελεύθερους επαγγελματίες και αυτοαπασχολούμενους.

Ουσιαστικά την περίοδο 2000-2015 ο κρατικός προϋπολογισμός χρηματοδότησε το σύστημα Κοινωνικής Ασφάλισης για την καταβολή των κύριων συντάξεων (μη συμπεριλαμβανομένης της συνταξιοδοτικής δαπάνης του δημοσίου) σε ποσόν ίσο με το 88% του ΑΕΠ έτους 2015, της χώρας.

Όσον αφορά το ΕΤΑΑ, επισημαίνεται ότι, για τα έτη 2010-2015 η κρατική χρηματοδότηση δεν καθίστατο αναγκαία λόγω της εισπραξης κοινωνικών πόρων, μέσω των οποίων χρηματοδοτούντο τυχόν ελλείμματα των επί μέρους τομέων του Ταμείου.

ΜΕΡΙΔΙΟ ΦΟΡΟΛΟΓΙΚΩΝ ΕΣΟΔΩΝ ΠΟΥ ΑΠΟΡΡΟΦΩΝΤΑΙ ΓΙΑ ΧΡΗΜΑΤΟΔΟΤΗΣΗ ΚΥΡΙΩΝ ΣΥΝΤΑΞΕΩΝ											
	2009	2010	2011	2012	2013	2014	2015	2016	2017	2018	2019
<b>Φορολογικά έσοδα</b>	<b>49.725</b>	<b>51.266</b>	<b>48.950</b>	<b>47.179</b>	<b>44.714</b>	<b>45.624</b>	<b>43.531</b>	<b>44.138</b>	<b>43.901</b>	<b>44.787</b>	<b>46.412</b>
<b>ως % του ΑΕΠ</b>	<b>20,93%</b>	<b>22,68%</b>	<b>23,47%</b>	<b>24,29%</b>	<b>24,51%</b>	<b>25,48%</b>	<b>24,73%</b>	<b>25,16%</b>	<b>24,21%</b>	<b>23,72%</b>	<b>23,58%</b>
<b>Μερίδιο φορολογικών εσόδων για τη χρηματοδότηση των συντάξεων</b>	<b>33,47%</b>	<b>31,80%</b>	<b>36,79%</b>	<b>40,60%</b>	<b>35,86%</b>	<b>36,38%</b>	<b>38,99%</b>	<b>39,28%</b>	<b>40,15%</b>	<b>40,07%</b>	<b>39,66%</b>



Του **ΚΛΕΩΝΑ ΓΡΗΓΟΡΙΑΔΗ**  
kleoni@parapolitika.gr

**Ε**νάντιο ιδανικό κόσμο, στον οποίο τα οικονομικά των Ταμείων... θα πηγαίνουν κατ' ευχήν, οι επικουρικές συντάξεις θα στέκονται επί σειράν ετών στο... ύψος τους και η ρήτρα μηδενικού ελλείμματος δεν θα αποτελεί κάτι περισσότερο από μια υποκρέωση, που θα μείνει στα χαρτιά, φαντά-

στηκε ο υπουργός Εργασίας, Γιώργος Κατρούγκαλος, για να δηλώσει στη Βουλή ότι τα ποσοστά αναπλήρωσης των νέων συντάξεων μετά την ενεργοποίηση του καινούργιου συστήματος θα κυμαίνονται από το 75% έως το... 102%. Τα στοιχεία που δημοσιεύονται στην αναλογιστική μελέτη για το νέο Ασφαλιστικό διαψεύδουν τον υπουργό. Οι πίνακες δείχνουν ότι τα ποσοστά αναπλήρωσης ξεκινούν από το 65%, και όχι από

το 75%, που ισχυρίστηκε. Εργαζόμενοι με 30 χρόνια ασφάλισης και μέσο μισθό κατά τη διάρκεια του εργασιακού του βίου της τάξεως των 1.500 ευρώ θα πάρει 979 ευρώ -μικτά-, με το ποσοστό αναπλήρωσης να υποκαίει στο 65%. Για να «φουσκώσει» τα ποσοστά, το υπουργείο Εργασίας προσέθεσε την επικουρική σύνταξη, την οποία υπολόγισε με συντελεστές αναπλήρωσης της τάξεως του 0,45% ανά έτος. Μόνο που οι συ-

ντελεστές για τις επικουρικές δεν είναι «κλειδωμένοι» και εξαρτώνται από την οικονομική κατάσταση των Ταμείων. Στην πράξη, ο κάθε υποψήφιος συνταξιούχος θα έχει εξασφαλισμένη μόνο την κύρια σύνταξη του, στην οποία προφανώς οι συντελεστές αναπλήρωσης είναι πολύ χαμηλότεροι. Στα 35 χρόνια ασφάλισης και με μισθολογικές αποδοχές 2.000 ευρώ, η κύρια σύνταξη θα διαμορφώνεται

στα 1.060 ευρώ. Η αναλογιστική μελέτη αναδεικνύει ακόμη ένα εντυπωσιακό στοιχείο: Παρά την αλλαγή στον τρόπο υπολογισμού των συντάξεων και τις νέες περιεκτικές στις επικουρικές, η συνταξοδοτική δαπάνη το 2019 θα είναι μεγαλύτερη συγκριτικά με το 2015. Αυτό οφείλεται στο γεγονός ότι μέχρι το 2019 ο αριθμός των συνταξιούχων θα έχει σπάσει και το φράγμα των 3 εκατομμυρίων ατόμων.

# ΔΗΜΙΟΥΡΓΙΚΗ ΑΝΑΛΟΓΙΣΤΙΚΗ

Η πραγματικότητα διαψεύδει τον Κατρούγκαλο για τα νέα ποσοστά αναπλήρωσης

**ΕΙΣΦΟΡΕΣ.** Η μελέτη θεωρεί ως δεδομένο ότι οι εισφορές θα επιφέρουν χρόνο με τον χρόνο όλο και περισσότερα έσοδα. Η εκτίμηση που υπάρχει, χωρίς να μπορεί να τεκμηριωθεί, είναι ότι τα έσοδα το 2016 θα είναι, μετά την ασφαλιστική μεταρρύθμιση, μειωμένα κατά 89 εκατ. ευρώ, σε σχέση με το ισχύον καθεστώς. Από το 2017 (+923 εκατ. ευρώ) και μετά οι εισφορές θα επιφέρουν σημαντικά επιπλέον έσοδα στην Κοινωνική Ασφάλιση. Ουσιαστικά, η μελέτη εκτιμά ότι η αύξηση στο 20% για τις εισφορές σε ελεύθερους επαγγελματίες και σε αγρότες, έστω και σταδιακά ανά έτος, θα επιφέρει αντίστοιχη αύξηση στο συνολικό αποτέλεσμα των εσόδων της Κοινωνικής Ασφάλισης. Ειδικότερα, το 2018 τα έσοδα θα αυξηθούν κατά 925 εκατ. ευρώ, το 2019 κατά 929 εκατ. ευρώ και το 2020 κατά 928 εκατ. ευρώ.

Σε κάθε περίπτωση, ο «λογαριασμός» του νέου Ασφαλιστικού φτάνει στα 2 δισ. ευρώ, χωρίς τις όποιες πρόσθετες παρεμβάσεις που αναμένεται να συμπληρωθούν στην καινούργια συμφωνία με τους δανειστές. Στο επίμαχο νομοσχέδιο οι περιορισμοί δαπανών που προβλέπονται και αποτυπώνονται στη σχετική έκθεση του Γενικού Λογιστηρίου του Κράτους δείχνουν τις κατηγορίες των συνταξιούχων που θα επηρεαστούν περισσότερο από τις παρεμβάσεις που προωθούνται.

Στην «πρώτη γραμμή» βρίσκονται οι νέοι συνταξιούχοι, όσοι λαμβάνουν συντάξεις χρείας, οι ανασφάλιστοι υπερήλικοι, αλλά και οι σημερινοί δικαιούχοι του ΕΚΑΣ. Όλα αυτά την ώρα που το νομοσχέδιο αναμένεται να τεθεί την Κυριακή προς ψήφιση από την Ολομέλεια της Βουλής, με τους κοινωνικούς φορείς να περνούν στην αντιπρόθεση και να πραγματοποιούν απεργιακό τριήμερο, από την Παρασκευή 6 Μαΐου και μετά. Αναλυτικά, οι παρεμβάσεις στο σκέλος των δαπανών, όπως αυτές περιγράφονται στο ασφαλιστικό νομοσχέδιο, έχουν ως εξής:

■ **ΕΚΑΣ:** Η ετήσια εξοικονόμηση δαπάνης από το 2020 και εφεξής θα ανέρχεται στα 900 εκατ.



Υπερ-ιστόδοχος αποδείχθηκε ο Γιώργος Κατρούγκαλος για τις συντάξεις.

ευρώ, από τη σταδιακή κατάργηση του Επιδόματος Κοινωνικής Αλληλεγγύης Συνταξιούχων (ΕΚΑΣ). Η δαπάνη για το 2016 θα περιοριστεί κατά 168 εκατ. ευρώ, για το 2017 θα εκτιναχθεί στα 569 εκατ. ευρώ και για το 2018 θα φτάσει στα 853 εκατ. ευρώ. Με τον τρόπο αυτό το συγκεκριμένο επίδομα θα χαθεί από το 2020 και μετά από περι-

**Παρά τις μειώσεις στις επικουρικές, η συνταξοδοτική δαπάνη το 2019 θα είναι μεγαλύτερη συγκριτικά με το 2015**

που 370.000 σημερινούς χαμηλοσυνταξιούχους. Ηδη για φέτος περίπου 120.000 εξ αυτών θα βρεθούν μπροστά στη δυσάρεστη έκπληξη να διαπιστώσουν ότι έχασαν το ΕΚΑΣ. ■ **Νέες συντάξεις:** Η μείωση της ετήσιας δαπάνης για τους νέους συνταξιούχους του Δημοσίου και του ΕΦΚΑ (Ενιαίοι Φορέα Κοινωνικής Ασφάλισης) θα περιορι-

στεί στα 21 εκατ. ευρώ για το έτος 2016, θα φτάσει στα 101 εκατ. ευρώ για το 2017, θα διπλασιαστεί στα 222 εκατ. ευρώ για το έτος 2018 και θα αγγίξει τα 345 εκατ. ευρώ για το 2019.

■ **Ανασφάλιστοι υπερήλικοι:** Ο περιορισμός της ετήσιας δαπάνης από το 2019 και εφεξής υπολογίζεται στα 107 εκατ. ευρώ. Ο λόγος είναι ότι επανακαθορίζονται τα κριτήρια χορήγησης του επιδόματος κοινωνικής αλληλεγγύης στους ανασφάλιστους υπερήλικους. Η δαπάνη για το 2016 εκτιμάται ότι θα κυμανθεί στα επίπεδα των 68 εκατ. ευρώ και θα αυξηθεί το 2017 στα 81 εκατ. ευρώ, για να φτάσει το 2018 στα 94 εκατ. ευρώ.

■ **Επανυπολογισμός συντάξεων:** Το υπουργείο Εργασίας εκτιμά ότι από τη μη καταβολή αυξήσεων σε υφιστάμενους συνταξιούχους του Δημοσίου και του ΕΦΚΑ, λόγω συμφωνισμού των αυξήσεων αυτών με τις αρνητικές προσωπικές διαφορές που θα προκύψουν από τον επανυπολογισμό των συντάξεων, θα προκύψει εξοικονόμηση δαπάνης ύψους 76 εκατ. ευρώ, η οποία θα καταγραφεί όμως στον Προϋπολογισμό του έτους 2019.

■ **Συντάξεις χρείας:** Ο περιορισμός της ετήσιας δαπάνης για συντάξεις λόγω θανάτου του Δημοσίου και του ΕΦΚΑ υπολογίζεται στα 11 εκατ. ευρώ για το 2016, αυξάνεται στα 59 εκατ. ευρώ για το 2017, ανέρχεται στα 122 εκατ. ευρώ για το 2018 και καταλήγει στα 177 εκατ. ευρώ για το 2019. Η μείωση αυτή προκύπτει από την επιβολή ορίου ηλικίας στα 55 έτη για τη χορήγηση συντάξεων χρείας. Υπενθυμίζεται ότι σήμερα το 19,5% των 402.353 συνταξιούχων χρείας είναι κάτω των 55 ετών.

■ **Συντάξεις Δημοσίου:** Η μείωση της ετήσιας δαπάνης για συντάξεις του Δημοσίου και του ΕΦΚΑ, λόγω της εφαρμογής ανώτατου ορίου σύνταξης, εκτιμάται ότι θα ανέλθει στα 22 εκατ. ευρώ για φέτος και στα 38 εκατ. ευρώ για καθένα από τα έτη 2017 και 2018. Επίσης, το «πάγωμα» των συντάξεων το 2018 στους υφιστάμενους συνταξιούχους του Δημοσίου και του ΕΦΚΑ εκτιμάται ότι θα προκαλέσει εξοικονόμηση ύψους 187 εκατ. ευρώ.



**8 Θέμα**

ΗΜΕΡΗΣΙΑ ΠΑΡΑΣΚΕΥΗ - ΚΥΡΙΑΚΗ  
6-8.5.2016

- 2,3 δισ. ευρώ θα χάσουν οι ασφαλισμένοι και οι συνταξιούχοι έως το 2019
- Αυξανόμενα θα είναι τα ελλείμματα των Ταμείων παρά το «μπλόκο» στις πρόωρες συνταξιοδοτήσεις και τον περιορισμό του ύψους και του αριθμού των συντάξεων

Η κρατική επιχορήγηση στα ταμεία κύριας ασφάλισης από το 2000 έως το 2015 (Ποσά σε εκατ. ευρώ)									
Φ.Κ.Α.	2000-2009	2010	2011	2012	2013	2014	2015	Σύνολο	%
ΙΚΑ-ΕΤΑΜ	21.865,29	2.549,94	4.066,05	3.982,25	3.190,00	2.818,00	2.935,00	41.406,53	26,81%
ΤΑΠ ΟΤΕ	3.619,84	665,48	560	534,51	535	535	534,6	6.984,43	4,52%
ΟΑΠ ΔΕΗ	3.646,25	604,88	600	578,7	759	578,7	578,7	7.346,23	4,76%
ΟΓΑ	41.495,68	5.890,75	5.699,00	4.740,00	3.848,00	3.488,00	3.277,40	68.438,83	44,31%
ΟΑΕΕ	6.187,08	1.322,48	1.356,00	1.638,00	1.795,00	1.455,00	1.324,20	15.077,76	9,76%
ΕΤΑΑ-πρώην ΤΑΝ	1.127,44	49	42	43	25	27	26	1.339,44	0,87%
ΝΑΤ	7.660,80	1.106,00	1.130,00	1.000,00	1.040,00	960	948,9	13.845,7	8,97%
ΣΥΝΟΛΟ	85.602,38	12.188,53	13.453,05	12.516,46	11.192,00	9.861,70	9.624,80	154.438,92	100,00%
% ΑΕΠ		5,39%	6,45%	6,45%	6,13%	5,51%	5,47%		

Πηγή: Υπουργείο Εργασίας, Κοινωνικής Ασφάλισης και Κοινωνικής Αλληλεγγύης / Γενική Διεύθυνση Οικονομικών Υπηρεσιών

**ΚΙΝΔΥΝΟΣ ΝΕΩΝ ΑΝΑΤΡΟΠΩΝ ΣΤΟ ΑΜΕΣΟ ΜΕΛΛΟΝ**

# Επί «ξυρού ακμής» το νέο Ασφαλιστικό παρά τις περικοπές

ΤΟΥ ΓΙΩΡΓΟΥ ΓΑΤΟΥ

Σπιν...κόπη του ξυραφιού θα είναι όλα τα επόμενα χρόνια το Ασφαλιστικό και οι συντάξεις παρά τις περικοπές των 2,3 δισ. ευρώ έως το 2019 και τις ακόμη μεγαλύτερες (έως 10,3 δισ. ευρώ το 2060) που προβλέπεται να γίνουν με βάση το νομοσχέδιο Κατρούγκαλου το οποίο ψηφίζεται εσπευσμένως την Κυριακή (πριν από το Ευρογκρουπ της Δευτέρας) ύστερα από απόφαση του Μεγάρου Μαξίμου...  
Τις περικοπές...διαρκείας στις συντάξεις και τον κίνδυνο νέων ανατροπών, «φωτογραφίζουν» τόσο οι βασικές διατάξεις του νομοσχεδίου όσο και η οικονομική μελέτη και οι 4 αναλογιστικές μελέτες (πλην των Ταμείων των επιστημόνων και των εργαζομένων στα ΜΜΕ) που κατέθεσε στη Βουλή ο υπουργός Εργασίας, Κοινωνικής Ασφάλισης και Κοινωνικής Αλληλεγγύης. Σύμφωνα με αυτές:

**1.** Η συνταξιοδοτική δαπάνη για τις κύριες και τις επικουρικές συντάξεις, μετά τις παρεμβάσεις, θα παρουσιάσει μείωση το 2019 της τάξης των 1,3 δισ. ευρώ (ή 0,66% του ΑΕΠ) πεφτώντας στα 30.754 δισ. ευρώ από τα 32.062 δισ. ευρώ στα οποία θα ήταν χωρίς τις περικοπές. Η δαπάνη για τις

Παραδείγματα υπολογισμού σύνταξης μισθωτού ασφαλισμένου (Ποσά σε ευρώ)					
Ετη Ασφάλισης	Μισθός	Μικτή Κύρια Σύνταξη	Μικτή Επικουρική Σύνταξη*	Συνολική Μικτή Σύνταξη	Ποσοστό Αναπλήρωσης Μικτής Σύνταξης
20	500	463	44	508	102%
20	600	479	53	532	89%
20	800	511	71	582	73%
25	700	529	78	606	87%
25	800	549	89	638	80%
25	1000	591	111	702	70%
30	800	595	106	701	88%
30	1000	648	133	781	78%
30	1500	780	199	979	65%
35	1000	722	155	877	88%
35	1500	891	233	1.124	75%
35	2000	1.060	310	1.370	69%
42	1500	1.086	279	1.365	91%
42	2000	1.320	372	1.692	85%
42	2500	1.554	465	2.019	81%

\* Αφορά μόνο όσους έχουν ήδη πολλά έτη ασφάλισης αφού για τον χρόνο ασφάλισης από 1/1/2015 και μετά δεν προβλέπεται κανένα συγκεκριμένο ποσοστό αναπλήρωσης για την επικουρική σύνταξη

πληρωμές συντάξεων, ωστόσο, θα είναι στο 15,63% του ΑΕΠ, ελαφρώς κάτω από το 16% που είναι το "όριο συναγερμού".

**2.** Οι αυξήσεις στις εισφορές (εφόσον αυξηθεί η εισπραξιμότητα) και η μεταθεση του χρόνου καταβολής νέων συντάξεων (μετά το «μπλόκο» στις πρόωρες συνταξιοδοτήσεις) θα μειώσουν προσωρινά το έλλειμμα των φορέων κύριας ασφάλισης το 2019 κατά 1 δισ. ευρώ (στα 16.726 δισ. ευρώ από 17.762 δισ. ευρώ που θα ήταν χωρίς τα νέα μέτρα) ή κατά 0,53% του ΑΕΠ. Ως αποτέλεσμα θα μειωθεί η πρόσθετη κρατική χρηματοδότηση η οποία, παρά τις μειώσεις που έχουν γίνει στο πλαίσιο των Μνημονίων και της δημοσιονομικής προσαρμογής, έφτασε την περίοδο 2010-2015 στα 15,4 δισ. ευρώ και κάθε χρόνο το 9% του ΑΕΠ, απορροφώντας έως το 40% των εσόδων του κράτους από φόρους.

**3.** Τα ελλείμματα στα Ταμεία κύριας ασφάλισης, παρά τη μείωση από τις περικοπές παροχών που θα φτάσουν τα 10,318 δισ. ευρώ το 2060 (65,318 δισ. ευρώ αντί των 75,677 δισ. ευρώ που θα ήταν χωρίς τη «μεταρρύθμιση») θα βαίνουν αυξανόμενα. Για τα 4 μεγαλύτερα ασφαλιστικά ταμεία (ΙΚΑ,

Η εξέλιξη της συνταξιοδοτικής δαπάνης πριν και μετά τα νέα μέτρα															
	2009	2010	2011	2012	2013	2014	2015	2016		2017		2018		2019	
								Πριν	Μετά	Πριν	Μετά	Πριν	Μετά	Πριν	Μετά
Σύνολο δαπάνης συντάξεων	32.555	31.558	32.388	32.176	28.851	29.476	30.006	30.525	30.112	30.928	30.203	31.474	30.356	32.062	30.754
ως % του ΑΕΠ	13,71%	13,96%	15,53%	16,57%	15,81%	16,46%	17,05%	17,40%	17,16%	17,05%	16,65%	16,67%	16,08%	16,29%	15,63%

Πηγή: Υπουργείο Εργασίας Κοινωνικής Ασφάλισης και Κοινωνικής Αλληλεγγύης

Η εξέλιξη του ελλείμματος των ταμείων κύριας ασφάλισης πριν και μετά τα νέα μέτρα															
	2009	2010	2011	2012	2013	2014	2015	2016		2017		2018		2019	
								Πριν	Μετά	Πριν	Μετά	Πριν	Μετά	Πριν	Μετά
ΕΙΣΦΟΡΕΣ κύριας σύνταξης-ΠΑΡΟΧΕΣ κύριας σύνταξης	-15.755	-15.479	-17.215	-18.390	-15.363	-15.942	-16.320	-16.688	-16.507	-16.968	-16.503	-17.298	-16.453	-17.762	-16.726
ως % του ΑΕΠ	6,63%	6,85%	8,26%	9,47%	8,42%	8,90%	9,27%	9,51%	9,41%	9,36%	9,10%	9,16%	8,71%	9,03%	8,50%

Πηγή: Υπουργείο Εργασίας Κοινωνικής Ασφάλισης και Κοινωνικής Αλληλεγγύης



Μέσο: . . . . . ΗΜΕΡΗΣΙΑ

Ημ. Έκδοσης: . . .06/05/2016 Ημ. Αποδελτίωσης: . . .06/05/2016

Σελίδα: . . . . . 9



**Η εξέλιξη της σχέσης ασφαλισμένων και συνταξιούχων**

Έτος	Αριθμός ασφαλισμένων	Αριθμός Συνταξιούχων	Αναλογία συνταξιοδοτούμενων ασφαλισμένων
2015	4.138.881	2.653.016	1:1,56 ή 0,64
2019	4.218.544	2.548.030	1:1,65 ή 0,60
2025	4.461.738	2.406.620	1:1,85 ή 0,54
2040	4.479.124	2.677.950	1:1,67 ή 0,60
2050	4.069.176	2.816.751	1:1,44 ή 0,69
2060	3.813.598	2.767.128	1:1,37 ή 0,73

Αφορά ΙΚΑ-ΟΑΕΕ-ΟΓΑ-Δημόσιο

**ΠΟΙΟΙ ΚΑΙ ΠΟΣΟ ΘΑ ΧΑΣΟΥΝ**

**Οι «φανερές» και οι «κρυφές» μειώσεις στις συντάξεις**

Φανερές αλλά και κρυφές μειώσεις στις συντάξεις έρχονται αμέσως μετά τη ψήφιση του νέου Ασφαλιστικού. Το νομοσχέδιο «κρύβει» περικοπές στις ήδη καταβαλλόμενες κύριες συντάξεις μετά το 2018 εφόσον «ξεφύγει» η συνταξιοδοτική δαπάνη. Έως τότε θα έχουν επανυπολογιστεί με τα νέα χαμηλότερα ποσοστά αναπήρωσης και την προσθήκη της εθνικής σύνταξης. Αμέσως, ωστόσο, θα μειωθούν:

- Οι καταβαλλόμενες επικουρικές συντάξεις που μαζί με την κύρια σύνταξη ξεπερνούν τα 1.300 ευρώ μεικτά ή 1.170 ευρώ κατά μέσο όρο «καθαρά» τον μήνα. Η μέση μείωση θα είναι της τάξης του 20% - 25% και θα γίνει μέσω του επανυπολογισμού με ποσοστό αναπήρωσης 0,45% για κάθε χρόνο, δηλαδή 13,5% για 30 έτη, 15,75% για 35 έτη αντί του 20% έως 45%.
- Οι «υψηλές» κύριες συντάξεις που ξεπερνούν τα 2.000 ευρώ μεικτά και τα 1.800 ευρώ «καθαρά» το μήνα και οι πολλαπλές άνω των 3.000 ευρώ.
- Τα μερίσματα του Μετοχικού Ταμείου Πολιτικών Υπαλλήλων θα μειωθούν αναδρομικά από 1/1/2015 έως 35%.
- Τα εφάπαξ που δεν έχουν πληρωθεί θα αρχίσουν να καταβάλλονται μειωμένα από 12% έως 15%, κατά μέσο όρο.
- Χωρίς ΕΚΑΣ θα μείνουν, από φέτος, 120.000 συνταξιούχοι.
- Όλοι όσοι συνταξιοδοτηθούν μετά τη ψήφιση του νέου νόμου θα λαμβάνουν μειωμένες τουλάχιστον 15%, κατά μέσο όρο, κύριες συντάξεις (την εθνική σύνταξη 384 ευρώ εφόσον έχουν πάνω από 20 χρόνια + αναλογική με βάση τις αποδοχές από το 2002 και μετά αντί της καλύτερης 5ετίας) όπως και επικουρικές (θα λαμβάνουν ένα τρίμημο σύνταξης με χαμηλότερα ποσοστά αναπήρωσης για το χρόνο ασφάλισης έως τις 31/12/2014 και δεύτερο τρίμημο χωρίς ποσοστό αναπήρωσης για το χρόνο ασφάλισης από 1/1/2015 και μετά). Μειώσεις προβλέπονται, επιπλέον, για όσους θα βγαίνουν με 15ετία, τις συντάξεις χηρείας και τις νέες αναπηρικές (συνδέεται το ύψος της εθνικής σύνταξης με το ποσοστό αναπηρίας).

**ΟΙ ΑΥΞΗΣΕΙΣ ΣΤΙΣ ΕΙΣΦΟΡΕΣ**

Αμέσως θα αυξηθούν οι εισφορές των αγροτών κατά +42,8 και των ασφαλισμένων και των εργοδοτών κατά 1 ποσοστιαία μονάδα για την επικουρική ασφάλιση (στο 7% από 6%). Αυξημένες θα είναι, από την 1/1/2017, οι εισφορές για τους επαγγελματίες και επιστήμονες με εισοδήματα πάνω από 30.000 ευρώ ενώ εκπαιδευτές θα έχουν για μια 5ετία οι νέοι επαγγελματίες εφόσον έχουν πτυχίο ΑΕΙ, ΤΕΙ και για 4 έτη οι επιστήμονες. Σταδιακή αύξηση των εισφορών από την 1/1/2017 έως το 2022 προβλέπεται και για τους αγρότες.

ΟΑΕΕ, ΟΓΑ και Δημόσιο) προβλέπεται μείωση του ελλείμματος από τα 13,548 το 2015 (7,21% του ΑΕΠ εφόσον αυτό...αυξηθεί) στα 12,069 δισ. ευρώ το 2019 (στο 6,07% του ΑΕΠ) και στα 11,436 δισ. ευρώ το 2025 (4,97% του ΑΕΠ), αλλά, νέα μεγάλη αύξηση στα 16,360 δισ. ευρώ το 2040 (4,20% του ΑΕΠ) και στα 26,851 δισ. ευρώ (3,79% του ΑΕΠ) το 2060.

**4.** Η σχέση συνταξιούχων και ασφαλισμένων, λόγω της δύσκολα αναστρέψιμης κατάστασης στην αγορά εργασίας, δεν αναμένεται να βελτιωθεί ιδιαίτερα και θα παραμείνει μη βιώσιμη και το 2019, σε 0,60 (4.218.544 ασφαλισμένοι και 2.548.030 συνταξιούχοι) αλλά και το 2060 (0,73).

**ΣΕ ΚΡΙΣΗ ΔΙΑΡΚΕΙΑΣ ΤΟ ΑΣΦΑΛΙΣΤΙΚΟ**

Την κρίση διαρκείας που περνά το Ασφαλιστικό αποτυπώνουν τα στοιχεία για την απασχόληση, τις αμοιβές και τις εισφορές. Εκτός από τις απώλειες των 11,8 δισ. ευρώ που είχαν στα αποθεματικά τους τα Ταμεία στο πλαίσιο της αναδιάρθρωσης του δημοσίου κρέους, την περίοδο 2009-2014:

• Οι εισπραχθείσες εισφορές μειώθηκαν κατά 23%, ποσοστό που αντιστοιχεί σε απώλειες άνω των 2,6 δισ. ευρώ. Σε απόλυτα μεγέθη οι εισφορές που συλλέγονται ακολουθούν πτωτική πορεία, ενώ ως % του ΑΕΠ, κυμαίνονται από το 4,86% (το έτος 2009) στο 4,94% (το έτος 2019).

**Τα ελλείμματα στην κύρια ασφάλιση για ΙΚΑ, ΟΑΕΕ, ΟΓΑ και Δημόσιο**

Έτος	Ετήσιο έλλειμμα σε εκατ. ευρώ
2015	-13.548
2019	-12.069
2030	-11.514
2040	-16.360
2050	-22.289
2060	-26.851

• Η απασχόληση μειώνεται με μέσο ετήσιο ρυθμό 4,1%. Δηλαδή κάθε χρόνο προ κρίσης δημιουργούνταν 58.900 νέες θέσεις απασχόλησης, ενώ στη διάρκεια της κρίσης χάνονταν ετησίως 170.500 θέσεις απασχόλησης και το ποσοστό απασχόλησης από 50% το 2008 έπεσε στο 40% το 2015. Ειδικά στην ηλικιακή ομάδα των 30-44 ετών, οι επιπτώσεις της κρίσης είναι δραματικές, καθώς οι απασχολούμενοι μειώθηκαν κατά περίπου 385.000 ή 19,3%. Σε απόλυτους αριθμούς, οι απασχολούμενοι με πλήρη απασχόληση μειώθηκαν κατά 1.050.000 άτομα ενώ οι απασχολούμενοι με μερική απασχόληση (δηλαδή με μειωμένους μισθούς και αντίστοιχα μειωμένες εισφορές) αυξήθηκαν.

• Οι μισθοί, το δεύτερο τρίμηνο του 2015, βρίσκονται μετά τις μειώσεις περίπου 25% χαμηλότερα σε σύγκριση με το αντίστοιχο τρίμηνο του 2008 και περίπου 4% χαμηλότερα σε σύγκριση με το αντίστοιχο τρίμηνο του 2014.

• Ο αριθμός των συνταξιούχων μέσα σε 30 χρόνια σχεδόν διπλασιάστηκε, και συγκεκριμένα από 1,1 εκατ. που ήταν το 1980 ανήλθε σε 2,3 εκατ. το 2009, ενώ το 2015 ο αριθμός των συνταξιούχων ανέρχεται στα 2,65 εκατ.



ΠΡΟΤΑΣΗ ΤΗΣ ΑΘΗΝΑΣ ΓΙΑ 9.100 ΕΥΡΩ - ΣΤΑΔΙΑΚΗ ΜΕΙΩΣΗ ΣΤΑ 8.182 ΕΥΡΩ ΘΕΛΕΙ ΤΟ ΔΙΕΘΝΕΣ ΝΟΜΙΣΜΑΤΙΚΟ ΤΑΜΕΙΟ

# Μάχη κυβέρνησης - ΔΝΤ για το ύψος του αφορολόγητου ορίου

ΤΗΣ ΜΑΡΙΑΣ ΒΟΥΡΓΑΝΑ

“ Σε μια προσπάθεια συμβιβασμού των διαφορών η ευρωπαϊκή πλευρά των θεσμών είχε προκρίνει τη σταδιακή μείωση του αφορολόγητου στα 8.182 ευρώ έως το 2018, πρόταση την οποία όμως απέρριψε η κυβέρνηση.



Την ώρα που το ύψος του αφορολόγητου ορίου εισοδήματος παραμένει «αγκάθι» στην επιχειρούμενη συμφωνία με τους δανειστές για το βασικό πακέτο μέτρων ύψους 5,4 δισ. ευρώ, η κυβέρνηση ετοιμάζεται να καταθέσει στο νομοσχέδιο για το ασφαλιστικό και το φορολογικό, τροπολογία με την οποία το αφορολόγητο θα διαμορφώνεται ανάλογα με την οικογενειακή κατάσταση του φορολογούμενου και συγκεκριμένα ανάλογα με τον αριθμό των προστατευόμενων παιδιών.

Οι διατάξεις όπως αποτυπώνονται στο νομοσχέδιο προβλέπουν μείωση του έμμεσου αφορολόγητου στα 9.100 ευρώ (από 9.550 ευρώ σήμερα) με «ψαλίδισμα» της έκπτωσης φόρου των 2.100 ευρώ στις 2.000 ευρώ.

Η πρόταση αυτή δεν ικανοποιεί τους δανειστές, κυρίως την πλευρά του Διεθνούς Νομισματικού Ταμείου, το οποίο έχει προτείνει εναλλακτική κλίμακα φορολόγησης με μείωση του αφορολόγητου στις 8.182 ευρώ. Σε μια προσπάθεια συμβιβασμού των διαφορών η ευρωπαϊκή πλευρά των θεσμών είχε προκρίνει τη σταδιακή μείωση του αφορολόγητου στα 8.182 ευρώ έως το 2018, πρόταση την οποία όμως απέρριψε η κυβέρνηση.

Η Αθήνα έβαλε στο τραπέζι των συζητήσεων ένα άλλο συμβιβαστικό σενάριο, σύμφωνα με το οποίο το αφορολόγητο των 9.100 ευρώ διατηρούν μόνο όσοι έχουν τρία ή περισσότερα παιδιά. Για φορολογούμενους (μισθωτοί, συνταξιούχοι και αγρότες οι οποίοι δικαιούνται την έκπτωση φόρου) με λιγότερα



ή καθόλου παιδιά, το αφορολόγητο συρρικνώνεται στην περιοχή των 8.800 - 8.900 ευρώ ή σε ένα διαφορετικό σενάριο ακόμα και στα 8.182 ευρώ.

Πάντως μέχρι αργά χθες το απόγευμα, κυβερνητικοί κύκλοι, δεν ξεκαθάριζαν για το εάν θα κατατεθεί τροπολογία η οποία θα προβλέπει νέα συρρίκνωση του αφορολόγητου. Άλλη πηγή νωρίτερα πάντως, θεωρούσε δεδομένη την κατάθεση διορθωτικής διάταξης με συρρίκνωση του έμμεσου αφορολόγητου για άγαμους και όσους δεν έχουν παιδιά στα 8.800 ευρώ. Το νομοσχέδιο το οποίο σχεδιάζεται να ψηφιστεί την Κυριακή στη Βουλή προβλέπει κλίμακα φορολογίας εισοδήματος για μισθωτούς συνταξιούχους και αγρότες με συντελεστές:

- ▶ 22% για εισόδημα έως 20.000 ευρώ.
- ▶ 29% για το τμήμα του εισοδήματος από 20.001 έως και 30.000 ευρώ
- ▶ 37% για το τμήμα του εισοδήματος από 30.001 έως και 40.000 ευρώ
- ▶ 45% για εισοδήματα άνω των 40.000 ευρώ.

Ο φόρος που προκύπτει με τη εφαρμογή της κλίμακας αυτής, μειώνεται κατά 2.000 ευρώ όταν το φορολογητέο εισόδημα από μισθωτές υπηρεσίες, συντάξεις ή αγροτικό εισόδημα δεν υπερβαίνει το ποσό των 20.000 ευρώ. Εάν το ποσό του φόρου είναι μικρότερο

των 2.000 ευρώ, το ποσό της μείωσης περιορίζεται στο ποσό του αναλογούντος φόρου. Για φορολογητέο εισόδημα από μισθωτές υπηρεσίες, συντάξεις και αγροτική δραστηριότητα το οποίο υπερβαίνει το ποσό των 20.000 ευρώ, το ποσό της έκπτωσης φόρου μειώνεται κατά 10 ευρώ ανά 1.000 ευρώ του φορολογητέου εισοδήματος.

## ΕΙΔΙΚΗ ΕΙΣΦΟΡΑ

Στο φόρο εισοδήματος ο οποίος προκύπτει με βάση την κλίμακα, έρχεται να προστεθεί και η ειδική εισφορά αλληλεγγύης η οποία θα υπολογίζεται με νέους συντελεστές:

- ▶ 0% για εισόδημα έως 12.000 ευρώ
- ▶ 2,2% για εισόδημα από 12.001 έως 20.000 ευρώ
- ▶ 5% από 20.001 έως 30.000 ευρώ
- ▶ 6,5% από 30.001-40.000 ευρώ
- ▶ 7,5% από 40.001 έως και 65.000 ευρώ
- ▶ 9% από 65.001 έως και 220.000 ευρώ
- ▶ 10% από 220.001 ευρώ και πάνω

Με τη νέα φορολογική κλίμακα θα φορολογούνται τα εισοδήματα που αποκτούν και οι ελεύθεροι επαγγελματίες και αυτοαπασχολούμενοι χωρίς όμως την έκπτωση φόρου που οδηγεί σε έμμεσο αφορολόγητο όριο. Οι αλλαγές στη φορολογία θα εφαρμοστούν αναδρομικά για τα εισοδήματα που αποκτώνται από την 1η Ιανουαρίου 2016.

## Η νέα κλίμακα

για μισθούς, συντάξεις, αγρότες, επαγγελματίες

\* Μισθωτοί, συνταξιούχοι και αγρότες θα έχουν έκπτωση φόρου ενώ οι ελ. επαγγελματίες θα φορολογούνται από το 1ο ευρώ εισοδήματος

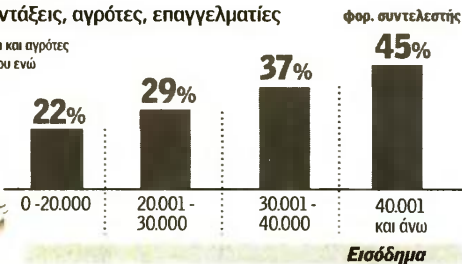

## 18. ΦΟΡΟΛΟΓΙΚΑ ΚΙΝΗΤΡΑ ΚΑΙ ΕΠΙΔΟΤΗΣΗ ΘΕΣΕΩΝ ΕΡΓΑΣΙΑΣ

Μέσο: . . . . . ΚΑΘΗΜΕΡΙΝΗ

Ημ. Έκδοσης: . . .06/05/2016 Ημ. Αποδελτίωσης: . . .06/05/2016

Σελίδα: . . . . . 18



# Φορολογικά κίνητρα και επιδότηση θέσεων εργασίας

**Εμφαση** στις φοροαπαλλαγές δίνει ο νέος αναπτυξιακός νόμος σε ό,τι αφορά τα είδη κινήτρων, ενώ στις ενισχυόμενες δαπάνες έχει συμπεριλάβει, μεταξύ άλλων, και το μισθολογικό κόστος. Επιπλέον, μειώνεται το κατώτατο όριο επιλέξιμου ύψους επένδυσης, ενώ από την άλλη τίθεται πλάφόν στο ύψος της ενίσχυσης. Ειδικότερα, τα είδη κινήτρων που παρέχονται με τον προτεινόμενο αναπτυξιακό νόμο είναι τα ακόλουθα:

**1)** Φορολογική απαλλαγή, που συνίσταται στην απαλλαγή από την καταβολή φόρου εισοδήματος επί των πραγματοποιούμενων προ φόρου κερδών, τα οποία προκύπτουν με βάση τη φορολογική νομοθεσία, από το σύνολο των δραστηριοτήτων της επιχείρησης, αφαιρουμένου του φόρου του νομικού προσώπου ή νομικής οντότητας που αναλογεί στα κέρδη που διανέμονται

ή αναλαμβάνονται από τους εταίρους. Το ποσό της φορολογικής απαλλαγής υπολογίζεται ως ποσοστό επί της αξίας των επιλέξιμων δαπανών του επενδυτικού σχεδίου ή και της αξίας του καινούργιου μηχανολογικού και λοιπού εξοπλισμού που αποσθώνεται με χρηματοδοτική μίσθωση και συνιστά ισόποσο αποθεματικό. Πρακτικά, παρέχεται φοροαπαλλαγή έως 20% ετησίως και επιμερισμό σε βάθος 15ετίας.

**2)** Δημόσια επιχορήγηση από 10% έως 45%, με κριτήρια γεωγραφικά αλλά και ανάλογα με το μέγεθος της επιχείρησης.

**3)** Επιδότηση χρηματοδοτικής μίσθωσης για την απόκτηση καινούργιου μηχανολογικού και λοιπού εξοπλισμού. Η επιδότηση συνίσταται στην κάλυψη από το Δημόσιο τμήματος των καταβαλλόμενων δόσεων και δεν μπορεί να υπερβαίνει τα επτά έτη.



**Για τις μεγάλες** επενδύσεις προβλέπεται σταθερός φορολογικός συντελεστής για 12 χρόνια από την ολοκλήρωση της επένδυσης.

**4)** Κάλυψη από το Δημόσιο του μισθολογικού κόστους των νέων θέσεων εργασίας που δημιουργούνται και συνδέονται με το επενδυτικό σχέδιο και οι οποίες δεν λαμβάνουν καμία άλλη κρατική ενίσχυση.

**5)** Χρηματοδότηση επιχειρηματικού κινδύνου μέσω Ταμείου Συμμετοχών.

**6)** Ειδικά για τις επενδύσεις μείζονος μεγέθους, όπως χαρακτηρίζονται στο νομοσχέδιο, προβλέπεται σταθερός φορολογικός συντελεστής για 12 χρόνια από την ολοκλήρωση της επένδυσης. Σε περίπτωση μείωσης του φορολογικού συντελεστή, εφαρμόζεται ο μειωμένος. Εναλλακτικά, ο φορέας της επένδυσης μπορεί να κάνει χρήση του κινήτρου της φοροαπαλλαγής με ποσοστό ενίσχυσης έως 10% και έως του ποσού των 5 εκατ. ευρώ. Επενδύσεις μείζονος μεγέθους χαρακτηρίζονται αυτές

των οποίων το επιλέξιμο κόστος επένδυσης υπερβαίνει τα 20 εκατ. ευρώ και δημιουργούν δύο θέσεις εργασίας ανά ένα εκατομμύριο ευρώ επιλέξιμου κόστους επένδυσης.

Τα ελάχιστα όρια επένδυσης ορίζονται ως ακολούθως:

- 500.000 ευρώ για τις μεγάλες επιχειρήσεις από 1 εκατ. που ίσχυε πρώτα.
- 250.000 ευρώ για μεσαίες επιχειρήσεις, συνεταιρισμούς και σχηματισμούς συνέργειας και δικτύωσης (clusters) από 500.000 ευρώ που ίσχυε στον προηγούμενο αναπτυξιακό.
- 150.000 ευρώ για μικρές και πολύ μικρές επιχειρήσεις. Ο προηγούμενος αναπτυξιακός προέβλεπε ελάχιστο ύψος επένδυσης 300.000 ευρώ για τις μικρές και 200.000 ευρώ για τις πολύ μικρές επιχειρήσεις.
- 100.000 ευρώ για τις κοινωνικές συνεταιριστικές επιχειρήσεις.



## ΚΑΤ' ΟΙΚΟΝΟΜΙΑΝ

ΤΟΥ ΜΠΑΜΠΗ ΠΑΠΑΔΗΜΗΤΡΙΟΥ

# Ασφαλιστικό, μια εθνική τραγωδία διαρκείας

**Δ**εν τρέφω καμία συμπάθεια προς τον υπουργό Εργασίας. Οχι φυσικά για την προσωπικότητά του, αλλά για τον τρόπο με τον οποίο πολιτεύεται. Ο κ. Κατρούγκαλος δεν είναι βεβαίως ο μόνος που πρέπει κανείς να ψέγει όταν αναλύει την εθνικώς τραγική υπόθεση του ασφαλιστικού. Οι προκάτοχοί του, κ. Λοβέρδος και Κουτρομάνης, έχουν σοβαρότατες ευθύνες. Και εκείνοι συντήρησαν το ψέμα ότι το σύστημα μπορούσε να συνεχίσει να πληρώνει συντάξεις που έβγαζαν τα Ταμεία την «εποχή της αστακομακαρονάδας». Χαρακτηριστικό του ξεδιάντροπου ψέματος είναι το σημείωμα πληρωμής της σύνταξης το οποίο λαμβάνουν όλα αυτά τα χρόνια οι συνταξιούχοι. Πάνω πάνω γράφεται η σύνταξη όπως «κοκάλωσε» το 2010. Και παρακάτω, μία προς μία, ακολουθούν οι περικοπές. Εικόνα μιας εξουσίας που φοβάται να αναγνωρίσει την πραγματικότητα με την οποία έχει έλθει αντιμέτωπο το κράτος. Οτι, δηλαδή, τα ασφαλιστικά ταμεία είχαν χάσει την πραγματική τους υπόσταση πολύ καιρό πριν από την κρίση και τα μνημόνια. Το δε κρατικό ταμείο, που επιδοτεί τα ταμεία κύριας και επικουρικής σύνταξης, έχει χάσει τη δυνατότητα να πληρώνει αντλώντας από τα φορολογικά έσοδα επίσης πριν από πολλά χρόνια. Γι' αυτό υποχρεωνόταν να δανείζεται απίθανα ποσά: για να καλύψει από τους απομάχους της εργασίας το μεγάλο ψέμα για τις συντάξεις.

Φτάσαμε να ψηφίσει μνημόνιο και η «Αριστερά» για να καταργηθεί εν μια νυκτί το «δικαίωμα» στην πρόωγη συνταξιοδότηση

και να πάει το όριο απολαβής της σύνταξης στο 67ο έτος της ηλικίας μας.

Το 2010, όταν πλέον η φύσκα έσκασε και σταματήσαμε να κλείνουμε τις τρύπες με δανεικά, ψηφίστηκε ένα νέο ασφαλιστικό πλαίσιο. Το νέο σύστημα, που επρόκειτο να εφαρμοστεί από την 1η Ιανουαρίου 2015, υποτίθεται ότι θα ήταν ίδιο για όλους. Αν και με ορίζοντα πλήρους προσαρμογής το 2020 θα εξασφάλιζε την ικανότητα του κράτους να δίνει συντάξεις, μικρότερες βεβαίως αλλά τουλάχιστον πραγματικές, σε όλους τους νέους και παλαιότερους εργαζομένους χωρίς να χαρατσώνει τους νυν εργαζομένους, ούτε να φεσώνει με χρέη τις επόμενες γενιές.

Η ρύθμιση εκείνη όμως εξακολουθούσε να έχει πολλές αδυναμίες. Μάλιστα, στη διάρκεια της μνημονιακής περιόδου, προστέθηκαν και άλλες διατάξεις που ενίσχυαν χαρακτηριστικά του παλαιού συστήματος αντί να προετοιμάζουν για την ομαλή εφαρμογή του νέου συστήματος.

Όλοι πίστευσαν ότι όποιος προλάβει να κλειδώσει τη σύνταξη του με το παλαιό καθεστώς θα απολαμβάνει, μέσες-άκρες, των ωφελημάτων της εποχής του εύκολου χρήματος. Δυστυχώς, ακόμη κι αυτό το ψέμα ο κ. Κατρούγκαλος το πήρε πάνω του. Με αποτέλεσμα, ο νόμος που θα ψηφιστεί την Κυριακή θα χρειαστεί να αλλάξει και πάλι, προφανώς επί τα χείρω, από μια επόμενη κυβέρνηση, την οποία πιθανότατα θα συγκροτήσει η σημερινή κοινοβουλευτική μειοψηφία. Αυτά βλέπουν οι εταίροι και μας χορεύουν στο... ταψί!