

1. ΤΑ ΚΡΙΤΗΡΙΑ ΚΑΙ ΟΙ ΚΑΤΗΓΟΡΙΕΣ ΓΙΑ ΤΗΝ ΕΠΙΔΟΤΗΣΗ ΗΟΥ ΔΕΝ ΘΑ...

Μέσο: ΔΗΜΟΚΡΑΤΙΑ

Ημ. Έκδοσης: . . . 19/03/2018 Ημ. Αποδελτίωσης: . . . 19/03/2018

Σελίδα: 14



Τα κριτήρια και οι κατηγορίες για την επιδότηση που δεν θα ξεπερνά το 70%

ΤΟ ΠΟΣΟΣΤΟ της επιδότησης υπολογίζεται με βάση εισοδηματικά κριτήρια, περιλαμβάνοντας επτά κατηγορίες.

Δύνανται να συμμετάσχουν αποκλειστικά και μόνο φυσικά πρόσωπα, που έχουν δικαίωμα κυριότητας ή επικαρπίας σε κατοικία, με ατομικό (για άγαμο) ή οικογενειακό (για έγγαμο) εισόδημα που δεν ξεπερνά τα 40.000 ή τα 50.000 ευρώ αντίστοιχα.

Αν δεν ξεπερνά αυτό το πλαφόν, τότε το ποσοστό της επιδότησής του θα εξαρτάται από την εισοδηματική κατηγορία στην οποία εντάσσεται και το οποίο είναι 60% για ατομικό εισόδημα έως 10.000 ευρώ και 40% για ατομικό εισόδημα από 15.000 έως 20.000 ευρώ.

Το ποσοστό αυτό αυξάνεται κατά 5% για κάθε προστατευόμενο μέλος, χωρίς

ωστόσο να μπορεί να ξεπεράσει το 70%.

Το ανώτατο ποσό επιδότησης που μπορούν να λάβουν οι δικαιούχοι για μία παρέμβαση συνολικού ύψους 25.000 ευρώ είναι 17.500 ευρώ.

Το ύψος των δανείων

Το ανώτατο ύψος των δανείων καθορίζεται σε 25.000 ευρώ (δηλαδή 250 ευρώ ανά τετραγωνικό μέτρο και ανώτερο), ενώ η διάρκεια αποπληρωμής κυμαίνεται από τέσσερα έως έξι χρόνια.

Ο τελικός ωφελούμενος μπορεί να ζητήσει προκαταβολή σε ποσοστό 70% του αρχικού επιλέξιμου προϋπολογισμού παρεμβάσεων.

Οι δόσεις του δανείου θα είναι μηνιαίες τοκοχρεωλυτικές και το επιτόκιο σταθερό.



ΜΗΤΣΟΤΑΚΗΣ: ΑΥΞΗΣΗ ΑΦΟΡΟΛΟΓΗΤΟΥ ΚΑΤΑ 1.000 € ΓΙΑ ΚΑΘΕ ΠΑΙΔΙ ■ ΣΕΛ. 9

ΜΗΤΣΟΤΑΚΗΣ ΚΑΤΑ ΣΥΓΚΥΒΕΡΝΗΣΗΣ

«Αφήνουν να δημιουργηθεί παρακράτος μέσα στα πανεπιστήμια»

Την ουσιαστική στήριξη του στους νέους και την πρώτη προτεραιότητα της κυβέρνησής του για κατάρτιση των νομοθετημάτων Μπαλτά, Φίλη, Γαβρόγλου παρουσίασε ο Κυριάκος Μητσοτάκης μιλώντας στην εθνική συνδιάσκεψη της ΔΑΠ-ΝΔΦΚ.

Ο πρόεδρος της Ν.Δ. δεσμεύτηκε για μείωση της φορολογίας με στήριξη της ελληνικής οικογένειας και αύξηση του αφορολόγητου κατά 1.000 ευρώ για κάθε παιδί ενώ μίλησε για σύνδεση των πανεπιστημίων με την αγορά εργασίας.

«Θα βάλουμε τέλος τα πανεπιστήμια μας να αποτελούν χώρους ανομίας. Το άσυλο καθιερώθηκε σε άλλες πιο σκοτεινές εποχές τις οποίες ευτυχώς εσείς δεν ζήσατε ως προϋπόθεση ελευθερίας σκέψης και έκφρασης. Σήμερα κατάντησε άλλοθι για εγκληματικές συμπεριφορές και για φήμωση της ελευθερίας. Το άσυλο λοιπόν θα αποκτήσει και πάλι το πραγματικό του νόημα», τόνισε ο κ. Μητσοτάκης. «Ξέρουμε και πού θέλουμε να πάμε και ξέρουμε πώς θα πάμε εκεί. Και σας διαβεβαιώνω, κανείς δεν μπορεί να μας εμποδίσει. Οι τραμπουκισμοί και οι βανδαλισμοί δεν τρομάζουν το δημοκρατικό φοιτητικό κίνημα», επισήμανε και κατηγόρησε την κυβέρνηση

ΚΑΤΕΡΙΝΑ ΚΑΤΣΑΒΟΥ
kkatsavou@e-typos.com

ότι αφήνει να δημιουργηθεί ένα παρακράτος στα πανεπιστήμια.

Ο πρόεδρος της Ν.Δ. δεσμεύθηκε για ουσιαστική στήριξη των νέων: «Το σχέδιό μας περιλαμβάνει μείωση φορολογίας και εισφορών. Μπορούμε να μειώσουμε επτά ποσοστιαίες μονάδες την ανεργία μέσα σε επτά χρόνια, μπορούμε να δημιουργήσουμε 600.000 θέσεις εργασίας», τόνισε ο αρχηγός της αξιωματικής αντιπολίτευσης, προχωρώντας μάλιστα σε συγκεκριμένες δεσμεύσεις: «Δεσμεύομαι ότι θα καταργήσουμε τον υποκατώτατο μισθό των 500 ευρώ. Η οικογένεια είναι ο πυρήνας της ελληνικής κοινωνίας και δεν θα την αφήσω να διαλυθεί. Δεσμεύομαι ότι το αφορολόγητο θα αυξάνεται κατά 1.000 ευρώ για κάθε παιδί», ξεκαθάρισε ο πρόεδρος της Ν.Δ.

Κατάρτιση

«Η κατάρτιση των νομοθετημάτων Μπαλτά, Φίλη, Γαβρόγλου αποτελεί πρώτη προτεραιότητα για την τριτοβάθμια εκπαίδευση. Θα βάλουμε τέλος στα πανεπιστήμια μας να αποτελούν χώρους ανομίας. Το άσυλο καθιερώθηκε ως προϋπόθεση ελευθερίας,



«Οι τραμπουκισμοί και οι βανδαλισμοί δεν τρομάζουν το δημοκρατικό φοιτητικό κίνημα», επισήμανε ο Κυριάκος Μητσοτάκης μιλώντας στην εθνική συνδιάσκεψη της ΔΑΠ-ΝΔΦΚ.

Δεσμεύσεις προέδρου Ν.Δ.: «Το αφορολόγητο θα αυξάνεται κατά 1.000 ευρώ για κάθε παιδί και θα καταργήσουμε τον υποκατώτατο μισθό των 500 ευρώ»

σήμερα κατάντησε άλλοθι για εγκληματικές συμπεριφορές. Ο νόμος της σημερινής κυβέρνησης και το άσυλο θα καταργηθεί την επόμενη μέρα που θα γίνουμε κυβέρνηση. Εσείς πρέπει να αισθάνεστε σαν στο σπίτι σας στο δημόσιο πανεπιστήμιο και όχι οι μπακαλόκηδες και οι διακινητές ναρκωτικών. Οι τραμπουκισμοί και οι βανδαλισμοί δεν τρομάζουν το δημοκρατικό φοιτητικό κίνημα. Ξέρω τι αντιμετωπίζετε στα προαύλια και στα αμφιθέατρα. Δεν

θα γίνουμε σαν και αυτούς αλλά θα υπερασπιστούμε με πάθος τις ιδέες μας», ξεκαθάρισε ο κ. Μητσοτάκης, που κατηγόρησε την κυβέρνηση ότι δημιουργεί ένα παρακράτος στα πανεπιστήμια.

Ο κ. Μητσοτάκης επανέλαβε τη δεσμευό του πως σε κάθε εκλογική περιφέρεια, σε κάθε γαλάζιο ψηφοδέλτιο της χώρας θα συμμετέχει τουλάχιστον ένας νέος.

Στο Κατάρ

Αύριο ο πρόεδρος της Ν.Δ. αναχωρεί για το Κατάρ. Σύμφωνα με το πρόγραμμά του, αύριο το πρωί θα έχει συνάντηση με τον εμίρη του Κατάρ Sheikh Tamim bin Hamad Al Thani και στη συνέχεια με ανώτατα στελέχη της Qatar Investment Authority. Την ίδια στιγμή, συνεχίζονται τα γαλάζια πυρά κατά του Αλέξη Τσίπρα: «Μετά τις αποκαλύψεις στον Τύπο το τελευταίο διήμερο, ο κ. Τσίπρας μπορεί κάλλιστα να διεκδικήσει τον τίτλο

του "μετρη της διαπλοκής", ανέφερε σε ανακοίνωσή της η Ν.Δ. «Ο άλλοτε εκλεκτός της κυβέρνησης και νυν "αποδιοπομπαίος τράγος" της Ιβάν Σαββίδης, φέρεται να είχε διαδοχικές συναντήσεις στο Μαξίμου προκειμένου να παράσχει στήριξη στην κυβέρνηση επενδύοντας σε συγκεκριμένα ΜΜΕ.

Ο δε κ. Φλαμπαούρης φέρεται να έπαιξε ακόμη και το ρόλο διαμεσολαβητή μεταξύ επιχειρηματιών διπλά ακριβώς στο γραφείο του πρωθυπουργού», προσθέτει το κόμμα της αξιωματικής αντιπολίτευσης και σημειώνει: «Αραγε τι έχει να πει για όλα αυτά ο λαλίστατος κυβερνητικός εκπρόσωπος; Η απάντηση μικρή σημασία έχει, καθώς οι Έλληνες φορολογούμενοι ήδη πληρώνουν πολύ ακριβά τους διαπλεκόμενους φίλους της κυβέρνησης, η οποία έχει δυστυχώς συμφωνήσει και νέα μείωση των συντάξεων και του αφορολόγητου και μετά το τέλος της θητείας της». ■

3. ΤΑ 45 ΣΗΜΕΙΑ SOS ΤΩΝ ΦΕΤΙΝΩΝ ΔΗΛΩΣΕΩΝ

Μέσο: ΝΑΥΤΕΜΠΟΡΙΚΗ

Ημ. Έκδοσης: . . . 19/03/2018 Ημ. Αποδελτίωσης: . . . 19/03/2018

Σελίδα: 1



[φορολογία εισοδήματος] Αναλυτικός τετρασέλιδος οδηγός με σημαντικές διευκρινίσεις

Τα 45 σημεία - SOS των φετινών δηλώσεων

Αναλυτικό φορολογικό οδηγό, που περιλαμβάνει 45 σημεία που θα πρέπει να προσέξουν οι φορολογούμενοι για την ορθή συμπλήρωση και υποβολή των φετινών φορολογικών δηλώσεων, παρουσιάζει σήμερα η «N». Η ηλεκτρονική εφαρμογή του συστήματος TAXISnet για τη συμπλήρωση και υποβολή των φετινών δηλώσεων φορολογίας εισοδήματος φυσικών προσώπων αναμένεται να τεθεί σε λειτουργία εντός του Απριλίου και να υποδεχτεί περίπου 6,2 εκατ. δηλώσεις από ισάριθμα νοικοκυριά και απλούς φορολογούμενους. Ο οδηγός της «N» διευκρινίζει ποιοι είναι υπόχρεοι υποβολής φορολογικών δηλώσεων, ποιοι κινδυνεύουν από τα τεκμήρια, πότε αλλάζουν τα στοιχεία των προσυμπληρωμένων κωδικών, πώς αντιμετωπίζονται τα ανείσπρακτα ενοίκια, πού και πώς δηλώνονται ποσά και εισοδήματα που δεν φορολογούνται, αλλά και πώς συμπληρώνονται οι νέοι κωδικοί που προστέθηκαν για τους φορολογούμενους που «φιλοξενούν» στις κύριες κατοικίες τους άτομα τα οποία δεν είναι «εξαρτώμενα μέλη» των οικογενειών τους. Μια σημαντική αλλαγή που ισχύει από φέτος είναι πως η αναγνώριση του αφορολόγητου ορίου προϋποθέτει αγοράς με «πλαστικό χρήμα» από 10% έως και 18,75% επί του συνολικού ετήσιου εισοδήματος. >4-7

3. ΤΑ 45 ΣΗΜΕΙΑ SOS ΤΩΝ ΦΕΤΙΝΩΝ ΔΗΛΩΣΕΩΝ

Μέσο: ΝΑΥΤΕΜΠΟΡΙΚΗ

Ημ. Έκδοσης: . . . 19/03/2018 Ημ. Αποδελτίωσης: . . . 19/03/2018

Σελίδα: 4



4 ΟΙΚΟΝΟΜΙΑ

Δαπάνες με ηλεκτρονικά μέσα πληρωμής ή με μετρητά και με ληκτέις αποδείξεις

(Τι ποσό και ποσοστά επί του εισοδήματος πρέπει να έχουν καλύψει οι μισθωτοί, οι συνταξιούχοι και οι κατ' επάγγελμα αγρότες το 2017)

Ετήσιο εισόδημα από μισθούς, συντάξεις ή αγροτικές εκμεταλλεύσεις	Ποσό εισοδήματος που πρέπει να καλύπτεται με δαπάνες (%)	Ποσοστό εισοδήματος που πρέπει να καλύπτεται με δαπάνες (%)
3.000	300	10,00%
4.000	400	10,00%
5.000	500	10,00%
6.000	600	10,00%
7.000	700	10,00%
8.000	800	10,00%
9.000	900	10,00%
10.000	1.000	10,00%
11.000	1.150	10,45%
12.000	1.300	10,83%
13.000	1.450	11,15%
14.000	1.600	11,43%
15.000	1.750	11,67%
16.000	1.900	11,88%
17.000	2.050	12,06%
18.000	2.200	12,22%
19.000	2.350	12,37%
20.000	2.500	12,50%
22.000	2.800	12,73%
24.000	3.100	12,92%
26.000	3.400	13,08%
28.000	3.700	13,21%
30.000	4.000	13,33%
35.000	5.000	14,29%
40.000	6.000	15,00%
45.000	7.000	15,56%
50.000	8.000	16,00%
60.000	10.000	16,67%
70.000	12.000	17,14%
80.000	14.000	17,50%
90.000	16.000	17,78%
100.000	18.000	18,00%
150.000	28.000	18,67%
160.000	30.000	18,75%
170.000	30.000	17,65%
200.000	30.000	15,00%

(*) Δαπάνες αγοράς αγαθών ή παροχής υπηρεσιών εξοφλούμενες με «ηλεκτρονικό κλήρο» ή άλλα ηλεκτρονικά μέσα πληρωμής ή με μετρητά για όσους εξοφλούν από την υπαρξούσα χρήση ηλεκτρονικά μέσα πληρωμής. Σε περίπτωση μη κάλυψης του απαιτούμενου ποσού κατά περίπτωση, το ελλείμμα ποσό θα φορολογηθεί με 22%.

Η κλίμακα φορολογίας των εισοδημάτων από μισθούς, συντάξεις, επιχειρηματικές και αγροτικές δραστηριότητες

Κλίμακα εισοδήματος (ευρώ)	Φορολογικός συντελεστής	Φόρος Κλίμακας (ευρώ)	Σύνολο	
			Εισοδήματος (ευρώ)	Φόρου (ευρώ)
20.000	22%	4.400	20.000	4.400
10.000	29%	2.900	30.000	7.300
10.000	37%	3.700	40.000	11.000
Υπερβάλλον	45%			

Σημείωση 1. Για εισοδήματα από μισθούς και συντάξεις μέχρι 20.000 ευρώ, ο φόρος που προκύπτει με την παραπάνω κλίμακα μειώνεται κατά ένα σταθερό ποσό έκπτωσης φόρου κλίμακας (από 1.900 έως 2.100 ευρώ, ανάλογα με τον αριθμό των εξαρτημένων τέκνων). Για εισοδήματα από μισθούς και συντάξεις από 20.001 έως 220.000 ευρώ, το ποσό της έκπτωσης φόρου των 1.900-2.100 ευρώ μειώνεται κατά 10 ευρώ για κάθε 1.000 ευρώ επί του εισοδήματος μέχρι μηδενισμός στο επίπεδο εισοδήματος άνω των 220.000 ευρώ.

Σημείωση 2. Με την παραπάνω κλίμακα φορολογούνται άμεσα τα εισοδήματα από μισθούς, συντάξεις και επιχειρηματικές δραστηριότητες. Με την ίδια κλίμακα, αλλά αυτοτελώς, φορολογούνται τα εισοδήματα από αγροτικές δραστηριότητες. Εξαιρείται στις περιπτώσεις κατ' επάγγελμα αγρότη, τα εισοδήματα από αγροτικές δραστηριότητες φορολογούνται όπως αγροτικές και τα εισοδήματα από μισθούς και συντάξεις, δηλαδή εφαρμόζεται επίσης έκπτωσης φόρου έως 1.900 - 2.100 ευρώ.

Η κλίμακα φορολογίας εισοδημάτων από ακίνητα

Κλίμακα εισοδήματος (ευρώ)	Φορολογικός συντελεστής	Φόρος Κλίμακας (ευρώ)	Σύνολο	
			Εισοδήματος (ευρώ)	Φόρου (ευρώ)
12.000	15%	1.800	12.000	1.800
23.000	35%	8.050	35.000	9.850
Υπερβάλλον	45%			

[Οδηγός «Ν»] Διευκρινίσεις και πρακτικές οδηγίες για την ορθή συμπλήρωση και υποβολή των

Τα 44+1 κρίσιμα σημεία

Αναλυτικό φορολογικό οδηγό που περιλαμβάνει 45 σημειωμένες διευκρινίσεις για την ορθή συμπλήρωση και υποβολή των φετινών φορολογικών δηλώσεων παρουσιάζει σήμερα η «Ν».

Του Γιώργου Παλασιόκη
gpal@nautemporiki.gr

Η ηλεκτρονική εφαρμογή του συστήματος TAXISnet για τη συμπλήρωση και υποβολή των φετινών δηλώσεων φορολογίας εισοδήματος φυσικών προσώπων αναμένεται να τεθεί σε λειτουργία εντός του Απριλίου και να υποδεχτεί περίπου 6,2 εκατ. δηλώσεις (έντυπα Ε1) από ισάριθμα νοικοκυριά και απλούς φορολογούμενους.

Όπως ήδη έχει επισημάνει η «Ν», οι αλλαγές που θα ισχύουν φέτος στους κανόνες υπολογισμού του φόρου εισοδήματος των φυσικών προσώπων είναι τρεις:

α) Η κατοχύρωση του δικαιώματος της έκπτωσης φόρου των 1.900-2.100 ευρώ από τους μισθωτούς, τους συνταξιούχους και τους κατ' επάγγελμα αγρότες υπό την προϋπόθεση ότι κατά τη διάρκεια του 2017 εξόφλησαν με ηλεκτρονικά μέσα πληρωμής ή με μετρητά (όσοι έχουν ηλικία άνω των 70 ετών, όσοι έχουν αναπηρία 80% και άνω κι όσοι υπάγονται σε ορισμένες ακόμη ειδικές κατηγορίες) δαπάνες για αγοράς αγαθών και λήψη υπηρεσιών συνολικού ύψους από 10% έως και 18,75% επί του συνολικού ετήσιου «δωλθθέντος» ή τεκμαρτού εισοδήματός τους. Σε περίπτωση μη κάλυψης του απαιτούμενου ποσοστού, το ακάλυπτο ποσό θα φορολογηθεί με 22%.

β) Η κατάργηση της διάταξης που προέβλεπε έκπτωση από τον αναλογούντα φόρο εισοδήματος του 10% της επίσης δαπάνης του φορολογούμενου για ιατρική, νοσοκομειακή και φαρμακευτική περίθαλψη, εφόσον η δαπάνη αυτή υπερβεί τον 5% του ετήσιου φορολογητέου εισοδήματός του.

γ) Η κατάργηση της απαλλαγής του 25% του συνολικού ακαθάριστου ετήσιου εισοδήματος των βουλευτών και των δικαστικών λειτουργιών από τον φόρο εισοδήματος.

Οι φορολογούμενοι πριν και κατά τη συμπλήρωση του νέου εντύπου Ε1 θα πρέπει να προσέξουν ιδιαίτερα τα 45 ακόλουθα σημεία:

» Στον πίνακα 2 του Ε1 η ΑΑΔΕ πρόσθεσε για πρώτη φορά κωδικούς που πρέπει να συμπληρωθούν από όσους «φιλοξενούν» στις κύριες κατοικίες τους άτομα τα οποία δεν είναι «εξαρτώμενα μέλη».



4 Κοινή φορολογική δήλωση μπορούν να υποβάλουν όχι μόνο οι έγγαμοι, αλλά και τα ζευγάρια που έχουν συνάψει σύμφωνο συμβίωσης, είτε είναι ετερόφυλα είτε ομόφυλα. Εφόσον τα ζευγάρια αυτά θέλουν να υποβάλουν κοινή δήλωση οφείλουν να ενημερώσουν το Τμήμα Γραφείο Διοικητικής και Μηχανογραφικής Υποστήριξης της αρμόδιας ΔΟΥ με δήλωση μεταβολής.

5 Οι σύζυγοι υποβάλλουν κοινή φορολογική δήλωση, ο καθένας για τα εισοδήματά του, μόνο εφόσον έχει δικαιοκτησία ή γάμμο σύμβαση κατά τον χρόνο υποβολής της δήλωσης ή ο ένας από τους δύο συζύγους είναι σε κατάσταση πτώχευσης ή έχει υποβληθεί σε δικαστική συμπαράσταση. Το βάρος της απόδειξης για τη δικαιοκτησία οφείλουν να φέρουν οι φορολογούμενοι.

6 Οι δηλώσεις των αποβιβάσιμων υποβάλλονται αποκλειστικά σε κεντρογραφη μορφή στην αρμόδια ΔΟΥ. Στην περίπτωση αυτή απαιτείται ενημέρωση του Τμήματος ή Γραφείου Διοικητικής και Μηχανογραφικής Υποστήριξης της ΔΟΥ του αποβιβάσιμου πριν από την υποβολή της δήλωσης.

7 Οι δηλώσεις με επιφύλαξη υποβάλλονται ηλεκτρονικά, μέσω διαδικτύου, και οδηγούνται από τη Διεύθυνση Ηλεκτρονικής Διακυβέρνησης (εφεξής ΔΗΛΕΔ) της Ανεξάρτητης Αρχής Δημοσίων Εσόδων για έλεγχο - εκκαθάριση στην αρμόδια ΔΟΥ.

8 Για την ηλεκτρονική υποβολή της δήλωσης ο φορολογούμενος πρέπει να εισέλθει, μέσω του διαδικτύου, στη σχετική ηλεκτρονική εφαρμογή που είναι διαθέσιμη στον λογαριασμό που έχει στο σύστημα TAXISnet, στην ιστοσελίδα της ΔΗΛΕΔ, στην ηλεκτρονική διεύθυνση www.aaad.gr. Για την είσοδο στην εφαρμογή απαιτείται η ηλεκτρολόγηση των κωδικών πρόσβασης.

9 Κατά την υποβολή της δήλωσης ηλεκτρονικά μέσω διαδικτύου, θα πρέπει πρώτα να καταχωρηθεί η έντυπη Ε2 και Ε3, όταν απαιτούνται, και κατόπιν η δήλωση φορολογίας εισοδήματος φυσικών προσώπων (Ε1). Η σειρά καταχώρησης των συνυποβλλόμενων εντύπων Ε2 και Ε3 επιλέγεται από το φορολογούμενο.

» Το καθαρό εισόδημα που αποκτάται από αγροτική δραστηριότητα θεωρείται πλέον εισόδημα από επιχειρηματική δραστηριότητα.

παράλληλο μεταβολές.

6 Οι δηλώσεις των αποβιβάσιμων υποβάλλονται αποκλειστικά σε κεντρογραφη μορφή στην αρμόδια ΔΟΥ. Στην περίπτωση αυτή απαιτείται ενημέρωση του Τμήματος ή Γραφείου Διοικητικής και Μηχανογραφικής Υποστήριξης της ΔΟΥ του αποβιβάσιμου πριν από την υποβολή της δήλωσης.

7 Οι δηλώσεις με επιφύλαξη υποβάλλονται ηλεκτρονικά, μέσω διαδικτύου, και οδηγούνται από τη Διεύθυνση Ηλεκτρονικής Διακυβέρνησης (εφεξής ΔΗΛΕΔ) της Ανεξάρτητης Αρχής Δημοσίων Εσόδων για έλεγχο - εκκαθάριση στην αρμόδια ΔΟΥ.

8 Για την ηλεκτρονική υποβολή της δήλωσης ο φορολογούμενος πρέπει να εισέλθει, μέσω του διαδικτύου, στη σχετική ηλεκτρονική εφαρμογή που είναι διαθέσιμη στον λογαριασμό που έχει στο σύστημα TAXISnet, στην ιστοσελίδα της ΔΗΛΕΔ, στην ηλεκτρονική διεύθυνση www.aaad.gr. Για την είσοδο στην εφαρμογή απαιτείται η ηλεκτρολόγηση των κωδικών πρόσβασης.

9 Κατά την υποβολή της δήλωσης ηλεκτρονικά μέσω διαδικτύου, θα πρέπει πρώτα να καταχωρηθεί η έντυπη Ε2 και Ε3, όταν απαιτούνται, και κατόπιν η δήλωση φορολογίας εισοδήματος φυσικών προσώπων (Ε1). Η σειρά καταχώρησης των συνυποβλλόμενων εντύπων Ε2 και Ε3 επιλέγεται από το φορολογούμενο.

10 Η ΔΗΛΕΔ θα πραγματοποιήσει την εκκαθάριση των δηλώσεων φορολογίας εισοδήματος των φορολογούμενων φυσικών προσώπων, οι οποίες θα υποβληθούν ηλεκτρονικά, θα εκδώσει τα εκκαθαριστικά σημειώματα (τις Πράξεις Διοικητικού Προσδιορισμού Φόρου, με τις οποίες συντάσσεται και βεβαιώνεται η οφειλή ή η απαίτηση των φορολογούμενων) και θα τα κοινοποιήσει στους φορολογούμενους ηλεκτρονικά, μέσω των λογαριασμών τους στο σύστημα TAXISnet. Οι φορολογούμενοι θα μπορούν, μέσω του TAXISnet, να εκτυπώνουν τα εκκαθαριστικά, χρησιμοποιώντας τους κωδικούς πρόσβασης που διαθέτουν.



3. ΤΑ 45 ΣΗΜΕΙΑ SOS ΤΩΝ ΦΕΤΙΝΩΝ ΔΙΔΩΣΕΩΝ

Μέσο: ΝΑΥΤΕΜΠΟΡΙΚΗ

Ημ. Έκδοσης: . . . 19/03/2018 Ημ. Αποδελτίωσης: . . . 19/03/2018

Σελίδα: 5



Το εισόδημα που αποκτούν οι αξιωματικοί και το κατώτερο πλήρωμα που υπηρετούν σε πλοία του εμπορικού ναυτικού φορολογείται με φορολογικό συντελεστή 15% και 10% αντίστοιχα.

δηλώσεων εισοδήματος - Ποιες αλλαγές έχουν επέλθει - Τι θα πρέπει να προσέξουν οι 6,2 εκατομμύρια φορολογούμενοι

στη συμπλήρωση του φετινού Ε1

11 Σύμφωνα με την ισχύουσα νομοθεσία, εφόσον από την εκκαθάριση της φορολογικής δήλωσης προκύψει επιπλέον φόρος προς καταβολή, θα πρέπει να εξοφληθεί είτε εφάπαξ, μέχρι την 31η Ιουλίου, είτε σε τρεις ίσες δόσεις, από τις οποίες η πρώτη μέχρι την 31η Ιουλίου, η δεύτερη μέχρι την 28η Σεπτεμβρίου και η τρίτη μέχρι την 30η Νοεμβρίου.

12 Δεν θα βεβαιώνεται ποσό φόρου εισοδήματος για καταβολή, εφόσον αυτό δεν υπερβαίνει τα 30 ευρώ αθροιστικά λαμβανόμενο για τον φορολογούμενο και τη σύζυγό του.

13 Δεν θα επιστρέφεται στο φορολογούμενο ποσό φόρου μικρότερο των 5 ευρώ αθροιστικά λαμβανόμενο για τον φορολογούμενο και τη σύζυγό του.

Περιεχόμενο της δήλωσης φορολογίας εισοδήματος

14 Η αναγραφή του Αριθμού Φορολογικού Μητρώου (ΑΦΜ) είναι υποχρεωτική μόνο για τα εξαρτώμενα μέλη άνω των 18 ετών (που ήταν άνω των 18 ετών την 31-12-2017). Για τα εξαρτώμενα τέκνα κάτω των 18 ετών είναι προαιρετική.

15 Τα ανήλικα ή ενήλικα τέκνα, καθώς επίσης και τα μέλη της οικογενείας του φορολογούμενου με αναπηρία 67% και άνω χαρακτηρίζονται «εξαρτώμενα μέλη της οικογενείας του φορολογούμενου», δηλαδή θεωρείται ότι βαρύνουν τον φορολογούμενο, εφόσον συνοικούν μ' αυτόν και το επίσημο φορολογητέο εισόδημά τους δεν υπερβαίνει το ποσό των 3.000 ευρώ ή το ποσό των 6.000 ευρώ αν αυτά παρουσιάζουν αναπηρία εξήντα επτά τοις εκατό (67%) και άνω.

Νέοι κωδικοί για τους «φιλοξενούμενους»

16 Στον πίνακα 2 του φετινού Ε1 η ΑΑΔΕ πρόβλεψε για πρώτη φορά κωδικούς που πρέπει να συμπληρωθούν από τους φορολογούμενους «φιλοξενούμενους» στις κύριες κατοικίες τους άτομα, τα οποία δεν είναι «εξαρτώμενα μέλη» των οικογενειών τους. Συγκεκριμένα, στην 1η σελίδα του εντύπου, στον πίνακα 2, όπου συμπληρώνονται διάφορα χρήσιμα πληροφοριακά στοιχεία, προστέθηκε η παράγραφος 20 με τους κωδικούς 007 και 008, όπου ο υπόχρεος

Το νέο έντυπο Ε1

Νέοι κωδικοί για τους «φιλοξενούμενους»

και ο σύζυγός ή συμβία, αντίστοιχα, πρέπει να δηλώσουν αν «φιλοξενούν» στην κύρια κατοικία τους άτομα τα οποία δεν είναι εξαρτώμενα μέλη της οικογενείας τους. Ο λόγος για τον οποίο προστέθηκαν οι κωδικοί αυτοί είναι για να παρασχεθεί η δυνατότητα στις υπηρεσίες της ΑΑΔΕ να εντοπίσουν μέσω διασταυρώσεων στοιχείων με τις δηλώσεις όσων δηλώνουν «φιλοξενούμενοι» τις περιπτώσεις των φορολογούμενων εκείνων οι οποίοι δηλώνουν φειδωλό ότι «φιλο-

ξενούνται» σε όπια συγγενών ή φίλων, προκειμένου: ■ να αποφύγουν τα τεκμήρια διαβίωσης για τις κατοικίες τους. ■ Όποιο συμπληρώνει έναν από τους κωδικούς 092, 094 ή 096 του εντύπου Ε1, δηλώνοντας «φιλοξενούμενος», δεν βαρύνεται με το τεκμήριο διαβίωσης της κύριας κατοικίας, κάτι που αυτόματος σημαίνει και μείωση της φορολογητέας ύλης. Όσοι έχουν χαμηλά εισοδήματα γνωρίζουν ότι το τεκμήριο της κατοικίας μπορεί να τους επιβα-

ρύνει με πρόσθετους φόρους και γι' αυτό κάνουν ό,τι μπορούν για να το αποφύγουν, ■ να συμβάλουν στο να αποφύγουν οι ιδιοκτήτες των οπώνων του φόρου στο εισόδημα από ενοίκια. Με τη δήλωση «φιλοξενίας» κλωτώνται και οι ΑΦΜ του ατόμου που «φιλοξενεί», η επιφάνεια του ακινήτου στο οποίο υπάρχει η «φιλοξενία» και οι μήνες της «φιλοξενίας». Δεν δηλώνεται όμως η διεύθυνση του ακινήτου. Ως εκ τούτου ένας ενοικιαστής που θα εμφανιστεί ως «φιλοξενούμενος»

του ιδιοκτήτη, θα τον απαλλάξει και από τον φόρο εισοδήματος 15% έως 45% για τα ενοίκια που του δίνει!

17 Στη δήλωση πρέπει να αναγραφούν υποχρεωτικά όλα τα εισοδήματα του φορολογούμενου και της συζύγου του, ανεξάρτητα από τον τρόπο φορολόγησής τους. Επίσης πρέπει να αναγραφούν και όλα τα απαλλασσόμενα από τον φόρο εισοδήματα. Στα ποσά που πρέπει να αναγραφούν υποχρεωτικά και στη φετινή δήλωση περιλαμβάνεται και κάθε ποσό κέρδους που έχει προκύψει από μεταβίβαση επιχειρήσεων, καθώς επίσης και κάθε ποσό κέρδους ή ζημιάς που έχει προκύψει από την πώληση των ακόλουθων τίτλων:

- α) μετοχών που ανήκουν σε εταιρεία μη εισηγμένη σε χρηματιστηριακή αγορά,
- β) μετοχών και άλλων κινητών αξιών εισηγμένων σε χρηματιστηριακή αγορά, εφόσον ο μεταβιβάζων συμμετέχει στο μετοχικό κεφάλαιο της εταιρείας με ποσοστό τουλάχιστον 0,5% και εφόσον οι τίτλοι αυτοί έχουν αποκτηθεί από την 1η Ιανουαρίου 2009 και εξής,
- γ) μεριδίων ή μεριδίων σε προσωπικές εταιρείες,
- δ) κρατικών ομολόγων και εντόκων γραμματίων ή εταιρικών ομολόγων,
- ε) παραγώνων χρηματοοικονομικών προϊόντων.

Για τα αυτοτελώς ή με ειδικό τρόπο φορολογούμενα εισοδήματα πρέπει να αναγραφεί και ο παρακαταθείς ή αποδοθείς κατά περίπτωση φόρος.

18 Και στη δήλωση του τρέχοντος έτους πρέπει επίσης ο κάθε φορολογούμενος να αναγράψει όλα τα χρηματικά ποσά που δαπάνησε μέσα στο 2017 για την ανέγερση οικοδομών, για αγοράς ακινήτων, μετοχών εισηγμένων ή μη στο Χρηματιστήριο, ομολόγων και εντόκων γραμματίων του ελληνικού Δημοσίου, για σύσταση επιχειρείσων, για συμμετοχή σε αυξήσεις μετοχικού κεφαλαίου εταιρειών, για αποπληρωμή τοκοχρεωλυτικών δόσεων δανείων και πιστωτικών καρτών και για αγοράς κινητών πραγμάτων αξίας άνω των 10.000 ευρώ. Τα ποσά αυτά θεωρούνται «τεκμήρια απόκτησης περιουσιακών στοιχείων» και λαμβάνονται υπ' όψιν από την Φοροία για τον έμφα-

τό προσδιορισμό του επίσημου φορολογητέου εισοδήματος.

19 Στο κεντρικό μενού επιλογών που αντικρίζει ο φορολογούμενος μόλις εισέλθει στην ηλεκτρονική εφαρμογή υποβολής της φορολογικής δήλωσης, του παρέχεται η δυνατότητα να ενημερωθεί ηλεκτρονικά για το περιεχόμενο όλων των βεβαιώσεων αποδοχών ή συντάξεων που έχουν εκδοθεί γι' αυτόν. Εκεί μπορεί να δει τους εργαζόμενους που τον κατέβαλε εισόδημα. Τα ποσά των εισοδημάτων αυτών και των φόρων που παρακρατήθηκαν έχουν προσυμπληρωθεί στους αντίστοιχους κωδικούς της φορολογικής δήλωσης. Προϋπόθεση βεβαίως για να πληρήνεται των εισοδημάτων του αυτών και να έχουν τα εισοδήματα αυτά προσυμπληρωθεί στη φορολογική του δήλωση είναι να έχουν υποβληθεί ηλεκτρονικά στο σύστημα TAXISnet τα στοιχεία όλων των βεβαιώσεων απ' όλους τους εργοδότες και τους λοιπούς φορείς που κατέβαλαν τα συγκεκριμένα εισοδήματα. Η προσημία για την υποβολή των στοιχείων αυτών λίγες την 30ήν Μαρτίου.

Προσυμπληρωμένο κωδικό

20 Οι κωδικοί της δήλωσης Ε1 που αφορούν εισόδημα από μισθωτή εργασία ή συντάξεις και την αντίστοιχη παρακράτηση φόρου θα εμφανίζονται στο ηλεκτρονικό έντυπο της φορολογικής δήλωσης σε πορτοκαλί πλαίσιο και θα είναι προσυμπληρωμένοι χωρίς τη δυνατότητα τροποποίησης ή διαγραφής τους από τον φορολογούμενο. Το ίδιο θα συμβαίνει και με τους κωδικούς που αφορούν παρακράτηση φόρου από επιχειρηματική δραστηριότητα.

21 Εάν συμπληρωθούν κωδικοί της δήλωσης που αφορούν εισόδημα από μισθωτή εργασία ή συντάξεις και την αντίστοιχη παρακράτηση φόρου θα εμφανίζονται στο ηλεκτρονικό έντυπο της φορολογικής δήλωσης σε πορτοκαλί πλαίσιο και θα είναι προσυμπληρωμένοι χωρίς τη δυνατότητα τροποποίησης ή διαγραφής τους από τον φορολογούμενο. Το ίδιο θα συμβαίνει και με τους κωδικούς που αφορούν παρακράτηση φόρου από επιχειρηματική δραστηριότητα.



6 ΟΙΚΟΝΟΜΙΑ

Εφόσον από την εκκαθάριση προκύψει επιπλέον φόρος προς καταβολή, θα πρέπει να εξοφληθεί είτε εφάπαξ, μέχρι την 31η Ιουλίου, είτε σε 3 ίσες δόσεις.

» συνέχεια από την προηγούμενη σελίδα

Αναλυτικός «οδηγός» για τη συμπλήρωση του φετινού εντύπου Ε1

καθάρσις της δήλωσής τους. **22** Στο ηλεκτρονικό έντυπο της φορολογικής δήλωσης υπάρχουν πεδία διαγραμμιζόμενα με κίτρινο χρώμα. Πατώντας στα διαγραμμιζόμενα με κίτρινο χρώμα πεδία, είτε θα εμφανίζονται σε πίνακες ήδη προσυμπληρωμένα στοιχεία τα οποία ο φορολογούμενος θα καλείται απλά να επιβεβαιώσει, όπως στις περιπτώσεις των κατοικιών ή των αυτοκινήτων που χρησιμοποιήσε το 2017 (και είχε συμπεριλάβει και στις προηγούμενες φορολογικές του δηλώσεις), είτε θα εμφανίζονται πίνακες στους οποίους ο φορολογούμενος θα πρέπει να συμπληρώσει αναλυτικά τα στοιχεία που του ζητούνται, όπως στις περιπτώσεις των ανήλικων τέκνων που τον βαρύνουν. Με την ολοκλήρωση της συμπλήρωσης κάθε εμφανιζόμενου πίνακα, ο φορολογούμενος πρέπει να «κλικάρει» στην επιλογή «μεταφορά στη δήλωση», προκειμένου τα στοιχεία που ανέγραψε να μεταφερθούν αυτόματα στους αντίστοιχους κωδικούς της δήλωσής τους.

κριμένο πίνακα, πρέπει να μεταφερθεί στον κωδικό 667 για τον σύζυγο και στον κωδικό 668 για την σύζυγο. Λίγο πιο κάτω, στους κωδικούς 675-676 πρέπει να δηλωθούν τα ποσά του φόρου που έχουν παρακρατηθεί από τους τόκους των καταθέσεων.

Στις περιπτώσεις κοινών τραπεζικών λογαριασμών σε χρηματοπιστωτικά ιδρύματα (κάθε μορφή στην Ελλάδα ή στο εξωτερικό) υπάρχει υποχρέωση δήλωσης των ποσών των τόκων καταθέσεων που αναλογούν στους πραγματικούς δικαιούχους οι οποίοι καθορίζονται με βάση τις πραγματικές περιστάσεις. Ο προϊστάμενος της ΔΟΥ έχει, σε κάθε περίπτωση, τη διακριτική ευχέρεια να κρίνει διαφορετικά.

24 Στον πίνακα 7, στην 4η σελίδα του Ε1 επανεργονοποιείται από φέτος ο κωδικός 049 και δίπλα σε αυτόν προστίθεται και ο κωδικός 050. Στον κωδικό 049 για τον υπόχρεο φορολογούμενο και στον κωδικό 050 για τη σύζυγό του (ή τη συμβίβια του αν έχει συναφθεί σύμφωνο συμβίωσης) θα είναι προσυμπληρωμένα από τις υπηρεσίες της ΑΑΔΕ τα ποσά των δαπανών που πραγματοποιήθηκαν το 2017 για αγορές αγαθών και λήψη υπηρεσιών με πλαστικό χρήμα (χρεωτικές ή πιστωτικές κάρτες). Οι κωδικοί αυτοί θα είναι προσυμπληρωμένοι με ποσά μόνο στα έντυπα Ε1 μηθωτών, συνταξιούχων και κατ'επάγγελμα αγροτών, οι οποίοι δικαιούνται επίσης έκπτωσης φόρου έως 1.900-2.100 ευρώ, αλλά υποχρεούνται να την κατοχυρώσουν με δαπάνες εξοφληθείσες με πλαστικό χρήμα ή άλλα μέσα ηλεκτρονικής πληρωμής.

23 Για να δηλώσει ο φορολογούμενος τους τόκους που πιστώθηκαν το 2017 στους τραπεζικούς λογαριασμούς του ίδιου και της συζύγου του ή της συμβίβια του (σε περίπτωση συμφώνου συμβίωσης) πρέπει να κάνει «κλικ» πάνω στη λέξη «ΕΔΩ» που περιλαμβάνεται στη φράση «Για εμφάνιση τόκων πατίστε ΕΔΩ», στην παράγραφο 3 του υποπίνακα 4Δ1 της φορολογικής δήλωσης. Μόλις «κλικάρει» πάνω στη λέξη αυτή, τότε θα εμφανίζεται στην οθόνη του υπολογιστή του ένας πληροφοριακός πίνακας στον οποίο αναγράφονται αναλυτικά όλα τα ποσά των τόκων που έχουν πιστωθεί κατά τη διάρκεια του 2017 σε κάθε τραπεζικό λογαριασμό του ίδιου και της συζύγου του. Αναγράφεται επίσης το άθροισμα όλων των ποσών τόκων ξεχωριστά για τον κάθε σύζυγο, καθώς και οι τόκοι που αναλογούν σε συνδικαιούχους λογαριασμών. Επιπλέον, αναγράφονται και τα ποσά του φόρου 10% που έχουν παρακρατηθεί. Το άθροισμα των τόκων απ' όλους τους τραπεζικούς λογαριασμούς, όπως αναγράφεται στον συγκε-

κρημένο πίνακα, πρέπει να μεταφερθεί στον κωδικό 667 για τον σύζυγο και στον κωδικό 668 για την σύζυγο. Λίγο πιο κάτω, στους κωδικούς 675-676 πρέπει να δηλωθούν τα ποσά του φόρου που έχουν παρακρατηθεί από τους τόκους των καταθέσεων. Στις περιπτώσεις κοινών τραπεζικών λογαριασμών σε χρηματοπιστωτικά ιδρύματα (κάθε μορφή στην Ελλάδα ή στο εξωτερικό) υπάρχει υποχρέωση δήλωσης των ποσών των τόκων καταθέσεων που αναλογούν στους πραγματικούς δικαιούχους οι οποίοι καθορίζονται με βάση τις πραγματικές περιστάσεις. Ο προϊστάμενος της ΔΟΥ έχει, σε κάθε περίπτωση, τη διακριτική ευχέρεια να κρίνει διαφορετικά.

ρα ως επαγγελματικοί. Σε κάθε τέτοια περίπτωση, οι φορολογούμενοι θα μπορούν να επικαλεστούν τα ενημερωτικά (statements) των τραπεζών.

Πίνακας 4Α - Εισόδημα από μισθωτή εργασία και συντάξεις

25 Όταν συμπληρώνονται οι κωδικοί 307-308 με μοιβές από «μλοκάκια», απαιτείται η αναγραφή των ΑΦΜ των εργοδοτών και σε περίπτωση που αυτοί υπερβαίνουν τους τρεις, πρέπει να αναγραφεί οπωδήποτε ο ΑΦΜ του προσώπου από το οποίο προέρχεται τουλάχιστον το 75% των ακαθάριστων εσόδων. Οι μοιβές αυτές φορολογούνται ως εισοδήματα από μισθωτή εργασία, δηλαδή με τη φορολογική κλίμακα των μισθωτών, στην οποία ισχύει επίσης έκπτωση φόρου έως 1.900-2.100 ευρώ.

26 Όταν αναγράφονται εισοδήματα από μισθωτή εργασία και συντάξεις που δεν έχουν προσυμπληρωθεί, δηλαδή όταν συμπληρώνονται οι κωδικοί 343-344 (χωρίς ηλεκτρονική πληροφορία), πρέπει να καταχωρούνται οι ΑΦΜ εργοδοτών - ασφαλιστικών φορέων με τα αντίστοιχα ποσά, βε-

βαιώνεται με λογιστικό τρόπο (έσοδα μείον έξοδα) ανεξάρτητα από την υποχρέωση τήρησης βιβλίων ή όχι. Οι μη υπόχρεοι σε έκδοση φορολογικών στοιχείων που έχουν πραγματοποιήσει και λιανικές πωλήσεις αγροτικών προϊόντων, προσθέτουν στα ακαθάριστα έσοδά τους και τις πωλήσεις αυτές που αποδεικνύονται είτε με απλές αποδείξεις επίπραξης είτε με οποιοδήποτε άλλο πρόσφορο μέσο.

27 Το εισόδημα που αποκτούν οι αξιωματικοί και το καλύτερο πλήρωμα που υπηρετούν σε πλοία του εμπορικού ναυτικού φορολογείται με φορολογικό συντελεστή 15% και 10% αντίστοιχα και εξαντλείται η φορολογική τους υποχρέωση.

Πίνακας 4Β - Εισόδημα αξιωματικών και καλύτερο πλήρωματος Ε.Ν.

28 Το καθαρό εισόδημα που αποκτάται από αγροτική δραστηριότητα θεωρείται πλέον ως εισόδημα από επιχειρηματική δραστηριότητα, δηλαδή ως καθαρό κέρδος, και φορολογείται με κλίμακα συντελεστών κυμαινόμενη από 22% - 45%. Σε περίπτωση που ο φορολογούμενος που έχει αποκτήσει καθαρό εισόδημα από αγροτική δραστηριότητα είναι κατ'επάγγελμα αγρότης δικαιούται επίσης έκπτωσης φόρου έως 1.900-2.100 ευρώ, όπως και οι μισθωτοί. Το εισόδημα από ατομική αγροτική επιχειρηματική δραστηριότητα, προσ-

διορίζεται με λογιστικό τρόπο (έσοδα μείον έξοδα) ανεξάρτητα από την υποχρέωση τήρησης βιβλίων ή όχι. Οι μη υπόχρεοι σε έκδοση φορολογικών στοιχείων που έχουν πραγματοποιήσει και λιανικές πωλήσεις αγροτικών προϊόντων, προσθέτουν στα ακαθάριστα έσοδά τους και τις πωλήσεις αυτές που αποδεικνύονται είτε με απλές αποδείξεις επίπραξης είτε με οποιοδήποτε άλλο πρόσφορο μέσο. Προκειμένου να δηλωθεί εισόδημα από αγροτική επιχειρηματική δραστηριότητα για το φορολογικό έτος 2017 είναι απαραίτητη η συμπλήρωση του εντύπου Ε3. Το Ε3 πρέπει υποχρεωτικά να υποβληθεί πριν από το Ε1.

29 Κατά τον προσδιορισμό του κέρδους από αγροτική επιχειρηματική δραστηριότητα συνυπολογίζονται, εκ των άμεσων ενισχύσεων του Πυλώνα Ι της Κοινής Γεωργικής Πολιτικής, όπως αυτές ορίζονται, μόνο η βασική ενίσχυση καθώς και, κατά το ποσό που υπερβαίνουν τα 12.000 ευρώ, οι πρόστιμες και συνδεδεμένες ενισχύσεις. Οι αγροτικές αποζημιώσεις στο σύνολό τους δεν περιλαμβάνονται στον προσδιορισμό του κέρδους από αγροτική επιχειρηματική δραστηριότητα για τους επιπυεματικούς που είτε ττρούν βιβλία με βάση τα Ελληνικά Λογιστικά Πρότυπα (ΕΛΠ) είτε είναι απαλλασσόμενοι μη υποχρεοί σε βιβλία με βάση τα ΕΛΠ (κωδ.: 401-402, 425-426, 413-414, 415-416, 601-602, 605-606). Στους φορολογούμενους που θεωρούνται ότι αποκτούν εισόδημα αυτής της κατηγορίας περιλαμβάνονται και οι ελεύθεροι επαγγελματίες (πρώην Ζ' πηγή

εντύπου Ε3, αρχικά, για πληροφοριακούς σκοπούς (Πίνακας Γ2', κωδικοί 071-080). Το ποσό της βασικής ενίσχυσης (κωδ. 071) από το πρώτο ευρώ, καθώς και το άθροισμα των πράσινων (κωδ. 072) και συνδεδεμένων ενισχύσεων (κωδ. 073) για το μέρος άνω των 12.000 ευρώ, μεταφέρονται στη δεύτερη σελίδα του εντύπου Ε3 για να προσμετρηθούν στη διαμόρφωση του κέρδους από αγροτική επιχειρηματική δραστηριότητα. Οι τρεις αυτές κατηγορίες αποτελούν εισοδηματικές ενισχύσεις, ενώ όλες οι περιπτώσεις των επενδυτικών επιδοτήσεων (κωδικοί 074, 076 και 079 του Ε3), καθώς και οι λοιπές περιπτώσεις των εισοδηματικών ενισχύσεων (κωδικοί 075, 077 και 080 του Ε3) δεν λαμβάνονται υπ' όψιν στον προσδιορισμό του κέρδους από αγροτική επιχειρηματική δραστηριότητα.



Οι υπόλοιπες κατηγορίες των εισοδηματικών αγροτικών επιδοτήσεων (λοιπές περιπτώσεις επιδοτήσεων / ενισχύσεων, κωδικός 075, 077 και 080 του εντύπου Ε3), καθώς και το μέρος των πράσινων και συνδεδεμένων που δεν λήφθηκε υπ' όψιν κατά τον προσδιορισμό του κέρδους από ατομική αγροτική επιχειρηματική δραστηριότητα (αθροζόμενες δηλαδή μέχρι τα 12.000 ευρώ) δύνανται να καλύπτουν τεκμήρια και υποκείμενα σε ειδική εισφορά αλληλεγγύης. Γι' αυτόν τον λόγο, τα ποσά αυτά, αναγράφονται στους κωδικούς 659-660 του εντύπου Ε1 της δήλωσης φόρου εισοδήματος. Τα παλαιά δεν ισχύουν για τα ποσά των επενδυτικών ενισχύσεων / επιδοτήσεων (κωδικοί 074, 076 και 079 του εντύπου Ε3) τα οποία συμπληρώνονται για πληροφοριακούς λόγους.

Οι αγροτικές αποζημιώσεις δεν δύνανται να καλύπτουν τεκμήριο και, συνεπώς, δεν δηλώνονται στο Ε1.

Πίνακας 4Γ2 - Εισόδημα από επιχειρηματική δραστηριότητα

31 ΠΙΝΑΚΑ 4, δηλώνονται τα ακαθάριστα έσοδα, καθαρά κέρδη/ζημίες και οι παρακρατηθέντες προκαταβλητέοι φόροι του εισοδήματός από επιχειρηματική δραστηριότητα για τους επιπυεματικούς που είτε ττρούν βιβλία με βάση τα Ελληνικά Λογιστικά Πρότυπα (ΕΛΠ) είτε είναι απαλλασσόμενοι μη υποχρεοί σε βιβλία με βάση τα ΕΛΠ (κωδ.: 401-402, 425-426, 413-414, 415-416, 601-602, 605-606). Στους φορολογούμενους που θεωρούνται ότι αποκτούν εισόδημα αυτής της κατηγορίας περιλαμβάνονται και οι ελεύθεροι επαγγελματίες (πρώην Ζ' πηγή

3. ΤΑ 45 ΣΗΜΕΙΑ SOS ΤΩΝ ΦΕΤΙΝΩΝ ΔΗΛΩΣΕΩΝ

Μέσο: ΝΑΥΤΕΜΠΟΡΙΚΗ

Ημ. Έκδοσης: . . . 19/03/2018 Ημ. Αποδελτίωσης: . . . 19/03/2018

Σελίδα: 7



» Απαραίτητη προϋπόθεση για την υποβολή της φορολογικής δήλωσης από επιτηδευματίες είναι να συμπληρωθεί και να υποβληθεί πρώτα το έντυπο Ε3.

άρθρου 48 του ν.2238/1994), οι οποίοι πλέον χαρακτηρίζονται ως ασκότες επιχειρηματική δραστηριότητα, αλλά μη έχοντες την εμπορική ιδιότητα.

32 Στον υποπίνακα Γ2 περιλαμβάνονται εισοδήματα από επιχειρηματική δραστηριότητα ημεδαπής (κωδ.401-402) και αλλοδαπής προέλευσης, (κωδ.: 411-412). Επίσης, γίνεται διάκριση των εισοδήματος που δηλώνεται από τους μη επιτηδευματίες και μη υποβάλλοντες Ε3 (κωδ.: 403-404).

33 Το καθαρό εισόδημα από επιχειρηματική δραστηριότητα όσων έχουν την ιδιότητα του επιτηδευματία, ανεξάρτητα από την τήρηση απολογιστικών ή διπλογραφικών βιβλίων, προκύπτει με λογιστικό προσδιορισμό (με τη συμπλήρωση και υποβολή του εντύπου Ε3), ενώ για τους μη επιτηδευματίες φορολογείται εξ ολοκλήρου, καθώς δεν αναγνωρίζονται δαπάνες.

34 Απαραίτητη προϋπόθεση για την υποβολή της φορολογικής δήλωσης από επιτηδευματίες είναι να συμπληρωθεί και να υποβληθεί πρώτα το έντυπο Ε3.

Πίνακας 4Δ2- Εισοδήματα από ακίνητα περιουσία

35 Στον υποπίνακα Δ2 του πίνακα 4 της φορολογικής δήλωσης δηλώνεται το εισόδημα σε χρήμα ή σε είδος που προκύπτει από την εκμίσθωση ή υπεκμίσθωση ή από ιδιοχρησιμοποίηση ή δωρεάν παραχώρηση χρήσης γης και ακινήτων σε τρίτους, εγκαταστάσεων ή κατασκευών, χώρων τοποθέτησης επιγραφών καθώς επίσης και από εκμίσθωση υπεκμίσθωση, ιδιοχρησιμοποίηση, δωρεάν παραχώρηση κοινοχρήστων χώρων που ανήκουν σε ιδιοκτήτες διηρημένων ιδιοκτησιών, από αποζημίωση λόγω πρόωρης λύσης εμπορικής μίσθωσης καταβληθείσα από τον μισθωτή. Στα ποσά που δηλώνονται στον υποπίνακα αυτό περιλαμβάνονται τα ενοίκια, πραγματικά ή τεκμαίρια, καθώς και τα ανείσπρακτα εισοδήματα από την εκμίσθωση ακίνητης περιουσίας, κατά κατηγορία ακινήτων όπως εμφανίζονται στη δήλωση. Τα ποσά που πρέπει να συμπληρωθούν στους βασικούς κωδικούς 101-108, 111-114, 129-134 και 141-150 του υποπίνακα Δ2 έχουν ροζ χρώμα. Τα συγκεκριμένα ποσά μεταφέρονται και συμπληρώνονται αυτόματα από το σύστημα TAXISnet στους συγκεκριμένους κωδικούς, αμέσως μόλις ο φορολογούμενος ολοκληρώσει την ηλεκτρονική υποβολή του εντύπου Ε3 «αναλυτική κατάσταση για τα μισθώματα



ακίνητης περιουσίας», η οποία πρέπει να προηγηθεί της υποβολής της δήλωσης Ε1.

36 Το εισόδημα από ιδιοχρησιμοποίηση ή δωρεάν παραχώρηση τεκμαίρεται ότι συνίσταται στο 3% της αντικειμενικής αξίας του ακινήτου σύμφωνα με τις ισχύουσες τιμές κατά την 31/12/2017.

37 Για όσους ασκούν ατομική αγροτική δραστηριότητα δεν υπολογίζεται τεκμαίρο εισόδημα από ιδιοχρησιμοποίηση ή δωρεάν παραχώρηση προς ανόντες, κατόντες και συζύγους, αγροτικών εκτάσεων στις οποίες περιλαμβάνονται λιβάδια, καλλιέργησιμες γαίες, βοσκήσιμες γαίες και κάθε είδους κατασκευές ή εγκαταστάσεις που χρησιμοποιούνται για την άσκηση της δραστηριότητας αυτής.

38 Αναγνωρίζεται ποσοστό 5% επί του ακαθάριστου εισοδήματος ως δαπάνες επισκευής συντήρησης ανακαινίσεως ή άλλες πάγιες και λειτουργικές δαπάνες όσων ακινήτων αποφέρουν φορολογητέο εισόδημα, ανεξάρτητα από το είδος και τη χρήση αυτών.

39 Οι δαπάνες για αντιπλημμυρικά έργα και έργα αποξήρανσης (κωδ. 159-160) εκπίπτουν σε ποσοστό 10% επί του ακαθάριστου εισοδήματος από εκμίσθωση, υπεκμίσθωση, δωρεάν παραχώρηση και ιδιοχρηστών γαιών.

40 Για την απόδειξη του ποσού της αποζημίωσης που καταβάλλει, βάσει νόμου, ο εκμισθωτής στον μισθωτή (κωδ. 163-164) για τη λύση της μισθωτικής σχέσης ακινήτου, καθώς και του ποσού για τις δαπάνες για αντιπλημμυρικά έργα και έργα αποξήρανσης, τα δικαιολογητικά εκδίδονται σύμφωνα με τις διατάξεις των ΕΛΠ,

όπως αυτές ισχύουν κάθε φορά. **41** Το τεκμαίρο εισόδημα από δωρεάν παραχώρηση κατοικίας μέχρι 200 τ.μ. προς τα τέκνα ή τους γονείς του φορολογούμενου ή προς άλλους ανόντες ή κατόντες εξ αίματος ή εξ αγχιστείας συγγενείς, προκειμένου να χρησιμοποιηθεί ως κύρια κατοικία, δεν υπάρχει σε φόρο.

Ανείσπρακτα ενοίκια

42 Τα ενοίκια που δεν καταφέρει να εισπράξει ο ιδιοκτήτης από τον ενοικιαστή του κατά τη διάρκεια του 2017 μπορεί να τα δηλώσει φέτος σε ξεχωριστό κωδικό και στο έντυπο Ε2 και στο έντυπο Ε1. Συγκεκριμένα, στο Ε2 τα ανείσπρακτα ενοίκια πρέπει να δηλωθούν στη στήλη 16 της πρώτης σελίδας, και στο Ε1 πρέπει να αναγραφούν στους κωδικούς 125-126 του πίνακα 4Δ2 στην 3η σελίδα. Η ξεχωριστή αναγραφή των ποσών αυτών κρίνεται αναγκαία, προκειμένου οι ιδιοκτήτες ακινήτων να μην πληρώσουν φόρο εισοδήματος και γι' αυτά. Ωστόσο, για να δηλωθούν τα ποσά αυτά σε ξεχωριστούς κωδικούς και να μη φορολογηθούν πρέπει να πληρούνται και οι λοιπές προ-

ϋποθέσεις που προβλέπει ο νόμος. Θα πρέπει δηλαδή έως την προθεσμία υποβολής της δήλωσης να έχει εκδοθεί εις βάρος του ενοικιαστή διαταγή πληρωμής ή διαταγή απόδοσης χρήσης μισθίου ή δικαστική απόφαση αποβολής ή επιδικασίας μισθωμάτων ή να έχει ασκηθεί εναντίον του μισθωτή αγωγή αποβολής ή επιδικασίας μισθωμάτων.

Πίνακας 6 (Πρόσθετα πληροφοριακά στοιχεία)

43 Στους κωδικούς 659-660 συμπληρώνονται τα εισοδήματα που απαλλάσσονται του φόρου ή φορολογούνται με ειδικό τρόπο και εμφανίζονται πίνακας στον οποίο αναλύονται ανάλογα με την προέλευση τους. Συγκεκριμένα, στους κωδικούς αυτούς δηλώνονται τα εξής ποσά:

- Εισοδήματα φορολογικών κατοίκων αλλοδαπής που εργάζονται σε πρεσβείες, προξενεία κλπ.
- Διατροφή συζύγου και τέκνων.
- Συντάξεις αναπήρων πολέμου ή θυμάτων πολέμου ή αναπήρων που υπέστησαν βλάβη κατά την εκτέλεση της υπηρεσίας τους.
- Εξωδρυματικό επίδομα και κά-

θε συναφές ποσό που καταβάλλεται σε αναπήρους και το οποίο συγκεντρώνει τα εννοιολογικά χαρακτηριστικά του εισοδήματος όπως περιοδικότητα και μόνιμη προέλευση.

- Μισθοί, συντάξεις και πάγια αντιμισθία που χορηγούνται σε αναπήρους με ποσοστό αναπηρίας τουλάχιστον 80%.
- Επιδόματα αναγνωρισμένων πολιτικών προσφύγων.
- Επιδόματα επεκτινθέντων εργασιών κατά ποσοστό 65%.

- Κέρδη από τη διάθεση παραγόμενης ηλεκτρικής ενέργειας μέχρι 10 KW.
- Τόκοι ομολόγων Ελληνικού Δημοσίου ή έντοκων γραμματίων Ελληνικού Δημοσίου.
- Κέρδη πώλησης εισηγμένων μετοχών με ποσοστό συμμετοχής μικρότερο του 0,5%.

- Κέρδη μεταβίβασης εισηγμένων κινητών αξιών (απόκτηση πριν από 1/1/2009).
- Εισοδήματα αλλοδαπής που φορολογούνται μόνο στην αλλοδαπή βάσει Συμφωνίας Αποφυγής Διπλής Φορολογίας (ΣΑΔΦ).
- Αφορολόγητα κέρδη από ημεδαπά ΕΙ/ΕΟΧ/ΕΖΕΖ αμοιβαία κεφάλαια.

- Απαλλασσόμενα μερίσματα ημεδαπών ή αλλοδαπών ναυτιλιακών εταιρειών.
- Κοινωνικό εισόδημα αλληλεγγύης.
- Κέρδος μεταβίβασης τίτλων φορολογικού κατοίκου χώρας με την οποία υπάρχει Σύμβαση Αποφυγής Διπλής Φορολογίας (ΣΑΔΦ).

- Ασφάλισμα ομαδικών ασφαλιστηρίων συνταξιοδοτικών συμβολαίων.
- Πράσινοι και συνδεδεμένες αγροτικές ενισχύσεις.
- Λοιπές αγροτικές ενισχύσεις.
- Κέρδος από μεταβίβαση εταιρικών ομολόγων του ν.

3156/2003, καθώς και εταιρικών ομολόγων εταιριών ΕΕ και ΕΟΧ/ΕΖΕΖ.

44 Στους κωδικούς 657-658 συμπληρώνονται τα εισοδήματα που απαλλάσσονται του φόρου και της ειδικής εισφοράς αλληλεγγύης και εμφανίζονται πίνακας στον οποίο αναλύονται ανάλογα με την προέλευσή τους. Συγκεκριμένα, στους κωδικούς αυτούς δηλώνονται τα εξής ποσά:

- Μισθοί, συντάξεις κ.λπ. ολικός τυφλών ή κινητικά αναπήρων 80% και άνω.
- Αποζημίωση λόγω διακοπής εργασιακής σχέσης.
- Αμοιβές υπαλλήλων της Ε.Ε. (διατάξεις Προνομίων Ασυλιών της Ε.Ε.).

- Αμοιβές των εργαζομένων στην Τράπεζα Εμπορίου και Ανάπτυξης του Ευξείνου Πόντου (διατάξεις του άρθρου 52 της Ιδρυτικής της Συμφωνίας της Τράπεζας).

- Αποδοχές που καταβάλλει ο Οργανισμός Ηνωμένων Εθνών (ΟΗΕ) στους υπαλλήλους του.
- Ενιαίο επίδομα στέρτηης τέκνων.

- Ειδικό επίδομα τριτέκνων και πολυτέκνων.
- Εκλογικά αποζημιώσεις (παρ. 1. αρ. 108 Π.Δ. 26/2012).
- Μερίσματα των εταιρειών της παρ. 5 του άρθρου 45 του ν. 4141/2013.

45 Στους κωδικούς 781-782 συμπληρώνονται τα ποσά που δεν αποτελούν εισόδημα και εμφανίζονται ομοίως πίνακας για την ανάλυσή τους. Τα ποσά αυτά είναι τα εξής:

- Έσοδα από την πώληση ακινήτων.
- Εφάπαξ ταμείων πρόνοιας και ασφαλιστικών οργανισμών.
- Το τμήμα από τη διάθεση λοιπών περιουσιακών στοιχείων.
- Εισαγωγή συναλλαγμάτων από νηα και πρόην κατοίκους αλλοδαπής.
- Δάνεια.
- Κληρονομίες.

- Δωρεές ή γονικές παροχές χρηματικών ποσών (δωροεδόχο).
- Κέρδη από λαχεία, ΠΡΟΠΟ, ΛΟΤΤΟ κ.λπ.
- Επίδομα αλλοδαπής.
- Αποζημίωση για ηθική βλάβη.
- Υποτροφίες.

- «Κοινωνικό μέρισμα» του άρθρου 1 του ν. 4501/2017, το οποίο καταβλήθηκε εφάπαξ τον Δεκέμβριο του 2017 σε 1,95 εκατ. δικαιούχους.

- Λοιπά ποσά που δεν έχουν τα εννοιολογικά γνωρίσματα του εισοδήματος, δηλαδή δεν υπάρχουν περιδοτικότητα και μόνιμη προέλευση, όπως οικονομικές ενισχύσεις που καταβάλλονται έκτακτα, σε υπαθελούς κοινωνικές ομάδες.

[SID:1176809]





Του Γιάννη Ευαγγελίδη
jevangelidis@e-typos.com

**ΔΙΠΛΑ
ΧΑΡΑΤΣΙΑ**

Ο Ελεύθερος Τύπος συνεχίζει και σήμερα τη μάχη της ενημέρωσης για τα αναδρομικά των συνταξιούχων, δείχνοντας το δρόμο σε εκατοντάδες χιλιάδες δικαιούχους να ζητήσουν και να πάρουν πίσω τα χρήματά τους από τις παράνομες μειώσεις που τους έχουν γίνει σε κύριες και επικουρικές συντάξεις. Το κράτος είναι υποχρεωμένο να επιστρέψει τα λεφτά, αλλά το ζητούμενο είναι ο τρόπος. Όπως θα διαβάσετε στα αποκλειστικά ρεπορτάζ του Κ. Κατίκου, εξετάζεται και το ενδεχόμενο συμψηφισμού με τις νέες μειώσεις που έρχονται από τον Δεκέμβριο του 2018, λόγω κατάργησης της προσωπικής διαφοράς Κατρούγκαλου.

Το οικονομικό επιτελείο της κυβέρνησης βρίσκει πάντα τον τρόπο να παίρνει πίσω χρήματα που υποχρεώνεται να δίνει στους συνταξιούχους, είτε με βάση δικαστικές αποφάσεις είτε όχι. Στο πλαίσιο αυτό, επιβάλλει χαράτσι από 4,2% έως 35% στα αναδρομικά ποσά που επιστράφησαν πέρυσι τον Νοέμβριο από την παράνομη παρακράτηση εισφορών Υγείας. Και αυτό γιατί θα συνυπολογιστούν στο εισόδημα του 2017, και η διπλή φορολόγηση με τις κλίμακες εισοδήματος και εισφοράς αλληλεγγύης θα «φουσκώσει» τα εκκαθαριστικά.

Τα πράγματα είναι ακόμα χειρότερα, καθώς το Διεθνές Νομισματικό Ταμείο ζητά, παράλληλα με τη μείωση των συντάξεων κατά 1% του ΑΕΠ, δηλαδή περίπου 1,8 δισ. ευρώ, από την 1η -1-2019, να εφαρμοστεί και η μείωση του αφορολογήτου ορίου στα 5.600 ευρώ. Αν και οι Ευρωπαίοι μέχρι τώρα δεν έχουν ανοίξει τα χαρτιά τους, το βέβαιο είναι ότι ακόμα και αν η περικοπή του αφορολογήτου ισχύσει από το 2020, συνταξιούχοι και μισθωτοί θα πληρώσουν πάλι το λογαριασμό, ενώ το «καρτί» των περιφνημών αντίμετρων έχει... καεί. ■

ΑΝΑΔΡΟΜΙΚΑ: ΠΩΣ, ΠΟΤΕ ΚΑΙ ΠΟΣΑ ΘΑ ΠΑΡΟΥΝ 800.000 ΔΙΚΑΙΟΥΧΟΙ
Αυτά είναι τα τελικά ποσά για κύριες (έως 1.880 €) και επικουρικές (έως 954 €)

ΚΩΣΤΑΣ ΚΑΤΙΚΟΣ
kkatikos@e-typos.com

Ερχονται τα αναδρομικά από τις παράνομες μειώσεις σε κύριες και επικουρικές συντάξεις για περισσότερους από 800.000 συνταξιούχους. Τα τελικά ποσά που δικαιούνται, ανάλογα με το αν έχουν παράνομη μείωση στην κύρια ή και στην επικουρική τους σύνταξη, αποκαλύπτει σήμερα το ένθετο του Ελεύθερου Τύπου «Ασφάλιση και Συντάξεις» και είναι:

► Από 192 ευρώ ως 954 ευρώ από την επιστροφή παράνομων κρατήσεων νόμου 3986/2011 στα ποσά των επικουρικών συντάξεων που ήταν (μικτά) πάνω από 300 ευρώ.

► Από 861 ως και 1.880 ευρώ από την επιστροφή των παράνομων μειώσεων που διαπιστώνονται σε κύριες συντάξεις από τη λάθος εφαρμογή των περικοπών του νόμου 4093/2012 στο άθροισμα συντάξεων που είναι πάνω από 1.000 ευρώ.

Εξετάζονται ήδη δύο σενάρια επιστροφής στο υπουργείο Εργασίας:

► Είτε με εφάπαξ πληρωμή προς το τέλος του χρόνου.

► Είτε με 12μηνη καταβολή και συμψηφιστικά με τις νομοθετημένες περικοπές συντάξεων ως 18% από την 1/1/2019. Πρώτα όμως θα πρέπει να αποσυρωθεί το κόστος και αυτό δεν έχει ακόμη ολοκληρωθεί. ■



ΑΝΑΔΡΟΜΙΚΑ ΣΕ ΟΣΟΥΣ ΥΦΙΣΤΑΝΤΑΙ ΠΑΡΑΝΟΜΕΣ ΜΕΙΩΣΕΙΣ

Συνταξιούχοι του ΙΚΑ, των ΔΕΚΟ, των Τραπεζών, του ΝΑΤ, και του ΟΑΕΕ θα έχουν επιστροφές κατά κύριο λόγο από τις παράνομες κρατήσεις στις κύριες συντάξεις, γιατί τα Ταμεία τους, όπως φαίνεται σε δεκάδες ενημερωτικά σημειώματα συντάξεων που έχει δημοσιεύσει η εφημερίδα μας, επιβάλλουν τις μειώσεις του ν. 4093 όχι στο νέο άθροισμα συντάξεων που έχουν μετά τη μείωση των επικουρικών, αλλά στο παλιό άθροισμα. Αυτό έχει ως αποτέλεσμα να αλλάζουν οι κλίμακες των περικοπών και οι συνταξιούχοι να πληρώνουν τα διπλάσια.

Τα ποσά που δικαιούνται δημοσιεύονται (ενδεικτικά) στο σχετικό και άκρως αποκαλυπτικό πίνακα. Για παράδειγμα σε άθροισμα κύριας και επικουρικής σύνταξης 1.600 ευρώ, εκ των οποίων 1.250 ευρώ η κύρια και 350 η επικουρική, ο νόμος 4093 προβλέπει μείωση 10% στο ποσό της κύριας και ο συνταξιούχος είχε περικοπή 125 ευρώ στην κύρια σύνταξη. Από Ιούλιο 2016 όμως που η επικουρική μειώθηκε στα 200 ευρώ το νέο άθροισμα έγινε 1.450 ευρώ και ο νόμος προβλέπει μείωση 5% στην κύρια, δηλαδή θα έπρεπε η περικοπή από τα 125 ευρώ να πέσει στα 62,5 ευρώ. Δεν έγινε αυτό, όμως, γιατί το

υπουργείο, η ΗΔΙΚΑ και τα Ταμεία υπολογίζουν ακόμη το παλιό άθροισμα (1.600 ευρώ) και σκοπίζουν επιβάλλουν διπλάσια μείωση (125 ευρώ αντί 62,5 ευρώ) στην κύρια σύνταξη. Αυτά τα 62,5 ευρώ της επιπλέον μείωσης είναι παράνομη κράτηση και οι συνταξιούχοι δικαιούνται ως τώρα αναδρομικά την επιστροφή τους για 21 μήνες (Ιούνιος 2016-Μάρτιος 2018). Στο παράδειγμά μας τα αναδρομικά είναι 1.312 ευρώ.

Αναδρομικά ωστόσο δεν έχουν λαμβάνειν όλοι οι συνταξιούχοι των παραπάνω Ταμείων αλλά μόνον όσοι υφίστανται παρανόμως μεγαλύτερη μείωση από το ν. 4093.



4. ΑΣΦΑΛΙΣΗ ΚΑΙ ΣΥΝΤΑΞΕΙΣ

Μέσο: ΕΛΕΥΘΕΡΟΣ ΤΥΠΟΣ

Ημ. Έκδοσης: . . . 19/03/2018 Ημ. Αποδελτίωσης: . . . 19/03/2018

Σελίδα: 19



ΠΩΣ ΘΑ ΔΙΑΠΙΣΤΩΣΕΤΕ ΠΟΣΑ ΕΙΝΑΙ ΤΑ ΑΝΑΔΡΟΜΙΚΑ ΠΟΥ ΔΙΚΑΙΟΥΣΤΕ

ΠΡΟΣΟΧΗ 1: Για να διαπιστωθεί, πρώτον αν υπάρχει παράνομη μείωση και, δεύτερον, πόσα είναι τα δικαιούμενα αναδρομικά, οι συνταξιούχοι θα πρέπει να κάνουν τις εξής ενέργειες:

➤ Εκτύπωση ενημερωτικού συντάξεων, κύριας και επικουρικής, τρέχοντος μήνα (από το Ταμείο τους ή και από τα ΚΕΠ).

➤ Εκτύπωση των ίδιων ενημερωτικών για τον Μάιο του 2016.

➤ Σύγκριση της επικουρικής τους σήμερα με αυτή του Μαΐου 2016.

➤ Άθροισμα κύριας και επικουρικής Μαΐου 2016 και άθροιση κύριας και επικουρικής τον τρέχοντα μήνα.

➤ Αν τα ποσά είναι ίδια (παλιό και νέο άθροισμα) τότε πιθανόν να μην έχουν λαμβάνει αναδρομικά.

➤ Αν τα ποσά δεν είναι ίδια (άλλο το παλιό άθροισμα, άλλο το νέο), τότε έχουν λαμβάνει αναδρομικά.

Μετά από τα βήματα αυτά, και εφόσον έχουν διαφορά, θα πρέπει να τρέξουν για αίτηση στο Ταμείο κύριας σύνταξης (ΙΚΑ, ΟΑΕΕ, ΝΑΤ) ζητώντας να αποτυπωθεί σωστά η μείωση του ν. 4093/2012 με βάση το

πραγματικό άθροισμα των συντάξεών τους. Επειδή οι ταμίες ΙΚΑ, ΟΑΕΕ κ.λπ. έχουν φύγει και στη θέση τους μπήκε η ταμπελά του ΕΦΚΑ, οι αιτήσεις θα γίνουν στον ΕΦΚΑ, αλλά θα λένε ότι είναι συνταξιούχοι του ΙΚΑ, ΟΑΕΕ, ΝΑΤ κ.λπ.

ΠΡΟΣΟΧΗ 2: Από το παλιό άθροισμα θα αφαιρέσουν τις κρατήσεις της ΕΑΣ, και των νόμων 4024 και 4051 και από την κύρια και από την επικουρική, γιατί η μείωση του ν. 4093 μπαίνει μετά την αφαίρεση των παραπάνω κρατήσεων. Αφού λοιπόν βγάλουν τις περικοπές (ΕΑΣ και ν. 4024 και 4051) μετά θα δουν αν το ποσό του αθροίσματος είναι πάνω ή κάτω από 1.500 ευρώ ή άνω ή κάτω από 2.000 ευρώ. Και αυτό γιατί πάνω από 1.500 ευρώ ο νόμος προβλέπει μείωση 10% στην κύρια, ενώ από 1.000 ως 1.500 ευρώ η μείωση είναι 5%. Αντίστοιχα σε άθροισμα πάνω από 2.000 ευρώ η μείωση είναι 15%, ενώ από 1.500 ως 2.000 ευρώ είναι 10%. Στη σύγκριση λοιπόν που θα κάνουν οι συνταξιούχοι θα πρέπει να δουν αν το παλιό άθροισμα ήταν πάνω από 1.500 ευρώ και το νέο άθροισμα συντάξεων που λαμβάνουν σήμερα είναι κάτω των 1.500 ευρώ. Σε αυτές τις περιπτώσεις (που αφορούν τους περισσότερους) υπάρχει παράνομη μείωση και αντί για 5% τους επιβάλλουν περικοπή 10%.

ΠΡΟΣΟΧΗ 3: Δεν δικαιούνται αναδρομικά

συνταξιούχοι οι οποίοι έχουν μεν μικρότερο άθροισμα από κύρια και επικουρική σήμερα απ' ό,τι τον Μάιο του 2016, πλην όμως είναι μέσα στην ίδια κλίμακα των μειώσεων του ν. 4093/2012.

Παραδείγματα (βλ. σχετικό πίνακα):

1 Συνταξιούχος ΙΚΑ με άθροισμα 1.252 ευρώ τον Μάιο του 2016 και με νέο άθροισμα συντάξεων 1.114 ευρώ από Ιούνιο 2016 μέχρι σήμερα μπορεί να έχει μείωση στο συνολικό ποσό, επειδή ο νόμος Κατρούγκαλου του έκοψε την επικουρική, πλην όμως δεν υφίσταται παράνομη μείωση του ν. 4093, διότι και πριν αλλά και μετά το όριο των συντάξεών του ήταν μεταξύ 1.000 και 1.500 ευρώ που ο νόμος 4093 προβλέπει μείωση 5%. Είτε δηλαδή έχει 1.114 ευρώ είτε 1.252 ευρώ, η μείωση του ν. 4093 είναι 5%.

2 Συνταξιούχος ΙΚΑ, όμως, με παλιό άθροισμα 1.514 ευρώ και με νέο άθροισμα (μετά το νόμο Κατρούγκαλου) στα 1.324 ευρώ παίρνει αναδρομικά, γιατί στο παλιό ποσό είχε μείωση 10% στην κύρια σύνταξη με το ν. 4093, ενώ με το νέο άθροισμα που είναι στα 1.324 ευρώ (δηλαδή κάτω από 1.500 ευρώ) η μείωση που του αναλογεί στην κύρια είναι 5%. Επειδή όμως το ΙΚΑ και η ΗΔΙΚΑ υπολογίζουν παρανόμως τη μείωση βάσει του παλιού αθροίσματος, ο

συνταξιούχος έχει περικοπή 114 ευρώ στην κύρια ενώ θα έπρεπε να είναι 57 ευρώ. Τα αναδρομικά που δικαιούται και πρέπει να πάρει είναι 1.197 ευρώ.

3 Συνταξιούχος ΙΚΑ με άθροισμα 1.940 ευρώ τον Μάιο του 2016 και με νέο άθροισμα συντάξεων 1.666 ευρώ από Ιούνιο 2016 μέχρι σήμερα δεν παίρνει αναδρομικά, γιατί δεν υφίσταται παράνομη μείωση του ν. 4093, διότι και πριν αλλά και μετά το όριο των συντάξεών του ήταν μεταξύ 1.500 και 2.000 ευρώ που ο νόμος 4093 προβλέπει μείωση 10%. Είτε δηλαδή έχει 1.166 ευρώ είτε 1.940 ευρώ, η μείωση του ν. 4093 είναι 10% στην κύρια σύνταξη.

4 Συνταξιούχος, όμως, με παλιό άθροισμα 2.028 ευρώ και με νέο άθροισμα (μετά το νόμο Κατρούγκαλου) στα 1.740 ευρώ παίρνει αναδρομικά, γιατί στο παλιό ποσό είχε μείωση 15% στην κύρια σύνταξη με το ν. 4093, ενώ με το νέο άθροισμα που είναι στα 1.740 ευρώ (δηλαδή κάτω από 2.000 ευρώ), η μείωση που του αναλογεί στην κύρια είναι 10%. Επειδή όμως το ΙΚΑ και η ΗΔΙΚΑ υπολογίζουν παρανόμως τη μείωση βάσει του παλιού αθροίσματος, ο συνταξιούχος έχει περικοπή 219 ευρώ στην κύρια, ενώ θα έπρεπε να είναι 146 ευρώ. Τα αναδρομικά που δικαιούται και πρέπει να πάρει είναι 1.533 ευρώ.

ΠΟΙΟΙ ΣΥΝΤΑΞΙΟΥΧΟΙ ΜΕ ΚΥΡΙΑ ΚΑΙ ΕΠΙΚΟΥΡΙΚΗ ΑΠΟ ΙΚΑ, ΔΕΚΟ, ΤΑΜΕΙΑ ΤΡΑΠΕΖΩΝ, ΝΑΤ, ΟΑΕΕ ΕΧΟΥΝ ΛΑΜΒΑΝΕΙΝ ΑΝΑΔΡΟΜΙΚΑ ΑΠΟ ΠΑΡΑΝΟΜΕΣ ΜΕΙΩΣΕΙΣ ΝΟΜΟΥ 4093 ΣΤΗΝ ΚΥΡΙΑ ΣΥΝΤΑΞΗ

Προ νόμου Κατρούγκαλου			Μετά τον νόμο Κατρούγκαλου και τις μειώσεις επικουρικών				Διαφορά (παράνομη μείωση) που επιβαρύνει το συνταξιούχο	Επιστροφή παράνομων μειώσεων (αναδρομικά) για 21 μήνες
Κύρια σύνταξη (*)	Επικουρική μέχρι Μάιο 2016 (*)	Παλιό άθροισμα κύριας και επικουρικής	Μείωση ν. 4093 στην κύρια σύνταξη με το παλιό άθροισμα	Επικουρική από Ιούνιο 2016	Νέο άθροισμα κύριας και επικουρικής από Ιούνιο 2016	Μείωση ν. 4093 που θα έπρεπε να επιβάλλεται στην κύρια σύνταξη με το νέο άθροισμα		
980	272	1.252	49	134	1.114	49	49	0
1.060	323	1.383	53	159	1.219	53	53	0
1.120	361	1.481	56	178	1.298	56	56	0
1.140	374	1.514	114	184	1.324	57	114	1.197
1.160	387	1.547	116	191	1.351	58	116	1.218
1.180	400	1.580	118	197	1.377	59	118	1.239
1.200	412	1.612	120	203	1.403	60	120	1.260
1.220	425	1.645	122	209	1.429	61	122	1.281
1.240	438	1.678	124	216	1.456	62	124	1.302
1.260	451	1.711	126	222	1.482	63	126	1.323
1.280	463	1.743	128	227	1.507	128	128	0
1.340	502	1.842	134	247	1.587	134	134	0
1.400	540	1.940	140	266	1.666	140	140	0
1.460	568	2.028	219	280	1.740	146	219	1.533
1.480	577	2.057	222	284	1.764	148	222	1.554
1.500	587	2.087	225	289	1.789	150	225	1.575
1.520	596	2.116	228	294	1.814	152	228	1.596
1.540	605	2.145	231	298	1.838	154	231	1.617
1.560	615	2.175	234	303	1.863	156	234	1.638
1.580	624	2.204	237	307	1.887	158	237	1.659
1.600	633	2.233	240	312	1.912	160	240	1.680

(*) Κύρια και επικουρική σύνταξη μετά την αφαίρεση της ΕΑΣ και των περικοπών νόμων 4024 και 4051, όπου προβλέπονται.
 ΠΡΟΣΟΧΗ: Οι μειώσεις ν. 4093/2012 επιβάλλονται στο ποσό της κύριας σύνταξης όπως διαμορφώνεται μετά την αφαίρεση της ΕΑΣ και των περικοπών των νόμων 4024 και 4051. Οι μειώσεις είναι 5% για άθροισμα συντάξεων από 1.000 ως 1.500 ευρώ, 10% για άθροισμα συντάξεων από 1.500 ως 2.000 ευρώ, 15% για άθροισμα από 2.000 ως 3.000 ευρώ και 20% για άθροισμα συντάξεων άνω των 3.000 ευρώ.



ΕΦΑΠΑΞ Ή ΣΕ ΔΟΣΕΙΣ ΜΕ ΣΥΜΨΗΦΙΣΜΟ ΤΩΝ ΝΕΩΝ ΠΕΡΙΚΟΠΩΝ ΤΟΥ 2019

Τα δύο σενάρια που εξετάζονται για την επιστροφή των αναδρομικών

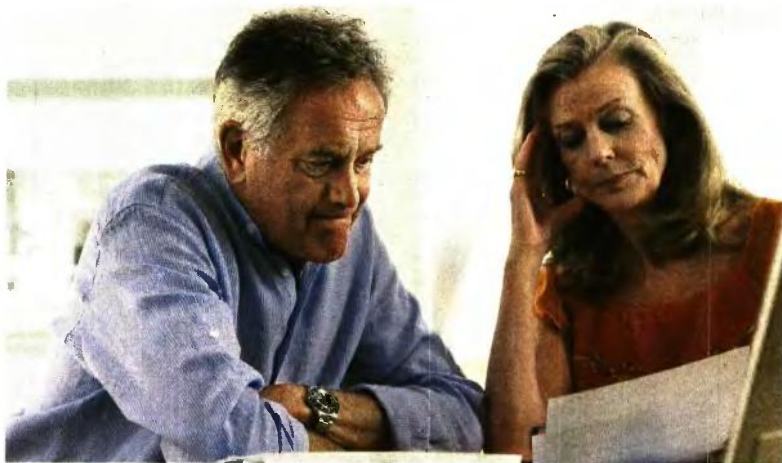

ΚΩΣΤΑΣ ΚΑΤΚΟΣ
kkatkos@e-typos.com

Αναδρομικά για τις κύριες συντάξεις που ξεκινούν από 861 ευρώ και ανάλογα με την περίπτωση φτάνουν ως και τα 1.880 ευρώ κλειδώνουν οι συνταξιούχοι του Δημοσίου από τις παράνομες μειώσεις του νόμου 4093. Στις επικουρικές τα αναδρομικά ξεκινούν από 192 ευρώ και φτάνουν τα 954 ευρώ από παράνομες μειώσεις του ν. 3986, που διαπιστώνονται σε συνταξιούχους Δημοσίου, ΔΕΚΟ και τραπεζών.

Οι φουσκωμένες περικοπές του ν. 4093 στην κύρια σύνταξη παραμένουν ίδιες με αυτές που είχαν οι συνταξιούχοι με το παλιό άθροισμα σύνταξης, πριν δηλαδή κοπεί η επικουρική τους και το μέρισμα!

Εχομε δηλαδή τις ίδιες μειώσεις σε ένα μικρότερο άθροισμα συντάξεων, ενώ βάσει νόμου θα έπρεπε οι περικοπές να επανυπολογιστούν επί του νέου και μικρότερου ποσού συντάξεων από 1/6/2016 και μετά που έπρεπε ο πλέκους του νόμου Κατρούγκαλου. Αυτό δεν έγινε και έτσι διαπιστώνεται ότι σχεδόν στο σύνολο των 450.000

συνταξιούχων του Δημοσίου έχουν μείνει οι παλιές μειώσεις του νόμου 4083 στην κύρια σύνταξη, παρότι θα έπρεπε να είναι μικρότερες ή ακόμη και μηδενικές από τη στιγμή που το άθροισμα των συντάξεων που λαμβάνουν είναι σημαντικά μικρότερο.

Οι υπηρεσίες θα έπρεπε να υπολογίσουν από μηδενική βάση τις μειώσεις του ν. 4093 στις κύριες συντάξεις αμέσως μετά το νόμο Κατρούγκαλου γιατί άλλαξε (μειώθηκε) το συνολικό ποσό συντάξεων. Ακόμη και ίδιες να έμεναν οι μειώσεις, αυτό θα έπρεπε να εξακριβωθεί με βάση το νέο άθροισμα συντάξεων. Δεν το έπραξαν όμως γιατί έτσι δεν θα έβγαιναν τα χρήματα που υποσχέθηκαν οι κυβερνήτες στην τράικα. Κράτησαν λοιπόν τις παλιές μειώσεις, αλλά η αλήθεια βγήκε στο φως από τον Ελεύθερο Τύπο με στοιχεία, με έρευνα και με ντοκουμέντα, και τώρα θα πρέπει να επιστρέψουν στους συνταξιούχους τα λεφτά που πήραν παράνομα.

Πότε και πώς έρχονται οι επιστροφές

Είναι δεδομένο ότι η κυβέρνηση δεν μπορεί να αποφύγει την καταβολή όλων των αναδρομικών που προκύπτουν από παράνομες μειώσεις

των νόμων 4093 και 3986. Είτε με εφάπαξ καταβολή είτε με δόσεις, τα λεφτά πρέπει να επιστραφούν. Τα δύο σενάρια για τα αναδρομικά που ήδη εξετάζονται, σύμφωνα με πληροφορίες, είναι:

1 Να επιστραφούν εφάπαξ τα αναδρομικά από 1/6/2016 και μετά, αφού πρώτα υπολογιστούν οι πραγματικές μειώσεις που θα πρέπει να έχουν οι συνταξιούχοι από τη στιγμή που η επικουρική τους ή και το μέρισμά τους κουρεύτηκαν με το νόμο Κατρούγκαλου. Βρισκόμαστε στον 21ο μήνα και όσο καθυστερούν τόσο «βγαθαίνουμε» τα αναδρομικά, άρα ανεβαίνει και ο λογαριασμός.

2 Να δοθούν τα αναδρομικά με δόσεις 12 ή και περισσότερων μηνών και να συμψηφιστούν με τις νέες περικοπές συντάξεων του 2019 που θα τρέψουν από τον Δεκέμβριο του 2018 με ποσοστό ως 18%. Σε αυτή την περίπτωση, ένας συνταξιού-

χος που έχει σήμερα κύρια σύνταξη 1.200 ευρώ με μια μείωση 18% από τον Δεκέμβριο του 2018 θα παίρνει 984 ευρώ. Η απώλεια θα είναι δηλαδή 216 ευρώ το μήνα. Αν όμως ανήκει σε μία από τις κατηγορίες των συνταξιούχων που έχουν παράνομη μείωση, τότε τα αναδρομικά μπορεί να συμψηφιστούν με τη νέα περικοπή. Αν έχει λαμβάνειν αναδρομικά 1.000 ευρώ, και δοθούν εντός 12 μηνών, με δόσεις των 83 ευρώ κάθε μήνα, τότε στην πράξη η μείωση του 2019 δεν θα είναι 216 ευρώ, αλλά 133 ευρώ, 21ο μήνα και όσο καθυστερούν τόσο «βγαθαίνουμε» τα αναδρομικά, άρα ανεβαίνει και ο λογαριασμός.

Αναρτίτες οι αιτήσεις.

Χωρίς καμία καθυστέρηση, για να μην επέλθει παραγραφή των παράνομων μειώσεων, οι συνταξιούχοι θα πρέπει να κάνουν αιτήσεις κατοχύρωσης των αναδρομικών τους. Πριν κάνουν αίτηση θα πρέπει να διαπιστώσουν αν έχουν παράνομες μειώσεις είτε στο ποσό της κύριας σύνταξης είτε και στην επικουρική τους, συγκρίνοντας το άθροισμα συντάξεων και τις κρατήσεις ν. 4093 στην κύρια σύνταξη πριν την 1/6/2016 και το νέο άθροισμα και τις κρατήσεις ν. 4093 μετά την 1/6/2016.

Το υπουργείο Εργασίας είπε ότι θα ανοίξει ηλεκτρονική σελίδα για τις αιτήσεις, άρα θεωρεί απαραίτητο να τις κάνουν οι συνταξιούχοι, γιατί έτσι κλειδώνουν και τα αναδρομικά που διεκδικούν αλλά και αποφεύγουν τον κίνδυνο να αιφνιδιαστούν από τυχόν «ξαφνική» παραγραφή της αξίωσής τους. ■

ΠΟΙΟΙ ΣΥΝΤΑΞΙΟΥΧΟΙ ΔΗΜΟΣΙΟΥ ΜΕ ΚΥΡΙΑ ΚΑΙ ΕΠΙΚΟΥΡΙΚΗ ΚΑΙ ΜΕΡΙΣΜΑ ΕΧΟΥΝ ΛΑΜΒΑΝΕΙΝ ΑΝΑΔΡΟΜΙΚΑ ΑΠΟ ΠΑΡΑΝΟΜΕΣ ΜΕΙΩΣΕΙΣ ΝΟΜΟΥ 4093 ΣΤΗΝ ΚΥΡΙΑ ΣΥΝΤΑΞΗ

Κύρια σύνταξη	Προ νόμο Κατρούγκαλου				Μετά το νόμο Κατρούγκαλου και τις μειώσεις επικουρικών και μερισμάτων Δημοσίου					Διαφορά (παράνομη μείωση) που επιβαρύνει το συνταξιούχο	Επιστροφή παράνομων μειώσεων (αναδρομικά) για 21 μήνες σε δόσεις έχουν παράνομη μείωση
	Επικουρική μέχρι Μάιο 2016	Μέρισμα μέχρι Μάιο 2016	Παλιό άθροισμα κύριας, επικουρικής και μερισμάτων μέχρι Μάιο 2016	Μείωση ν. 4093 στην κύρια σύνταξη με το παλιό άθροισμα (1)	Νέα επικουρική από Ιούνιο 2016	Νέο μέρισμα από Ιούνιο 2016	Νέο άθροισμα κύριας, επικουρικής και μερισμάτων από Ιούνιο 2016	Μείωση ν. 4093 που θα έπρεπε να μπαίνει στην κύρια με το νέο άθροισμα	Μείωση ν. 4093 που εφαρμόζουν τα Ταμεία με το παλιό άθροισμα		
810	130	80	1.020	41	130(*)	40	980	0	41	41	861
930	190	120	1.240	47	190(*)	60	1.180	47	47	0	0
1.070	290	160	1.520	107	189	80	1.339	54	107	54	1.017
1.150	380	200	1.730	115	247	100	1.497	58	115	58	1.093
1.340	440	240	2.020	201	286	120	1.746	134	201	67	1.273
1.440	460	280	2.180	216	299	140	1.879	144	216	72	1.368
1.520	480	320	2.320	228	312	160	1.992	152	228	76	1.444
1.620	500	360	2.480	243	325	180	2.125	243	243	0	0
1.820	530	420	2.770	273	345	210	2.375	273	273	0	0
1.980	570	460	3.010	396	371	230	2.581	297	396	99	1.881

1. Για τη μείωση του ν. 4093 υπολογίζονται τα ποσά κύριας, επικουρικής, μερισμάτων, μετά την οραρίωση ΕΑΣ και μειώσεις νόμων 4024 και 4051.
(*) Οι μειώσεις επικουρικών δεν έγιναν σε όσους είχαν άθροισμα κάτω από 1.300 ευρώ. Οι μειώσεις μερισμάτων έγιναν ανεξαρτήτως άθροισματος συντάξεων.



ΠΟΙΟΙ ΠΑΙΡΝΟΥΝ ΚΑΙ ΠΟΣΑ ΑΝΑΔΡΟΜΙΚΑ ΣΤΙΣ ΕΠΙΚΟΥΡΙΚΕΣ ΣΥΝΤΑΞΕΙΣ

Τα αναδρομικά αφορούν, όπως πρώτος αποκάλυψε ο Ελεύθερος Τύπος, περίπου 200.000 συνταξιούκους με επικουρική από Δημόσιο (ΤΕΑΔΥ, ΤΑΔΚΥ, ΤΕΑΠΟΚΑ), από επικουρική των ΔΕΚΟ (ΔΕΗ, ΟΤΕ) και από επικουρική Ταμεία τραπεζών (ΕΛΕΜ-ΑΤΕ, πρώην Πήστεως και Εμπορικής). Η παρανομία των κυβερνήσεων και «συγκεκριμένων» υπηρεσιακών τους οργάνων που «σαφριόσταναν» το κόλπο είναι ότι βάζουν τις παλιές και μεγαλύτερες μειώσεις του νόμου 3986/2011 στα νέα και μικρότερα ποσά επικουρικών που κόπηκαν με το νόμο Κατρούγκαλου από τον Ιούνιο του 2016 και μετά.

Οι παλιές επικουρικές επανυπολογίστηκαν και μειώθηκαν σε όσους είχαν άθροισμα από κύρια και επικουρική πάνω από 1.300 ευρώ (μικτά). Τα παλιά ποσά των επικουρικών δεν υφίστανται από 1/6/2016 και μετά, και ως εκ τούτου θα έπρεπε να αλλάξει η μείωση του ν. 3986. Σε όσες επικουρικές δε έπεσαν κάτω από 300 ευρώ, δεν θα έπρεπε να υπάρχει καμία μείωση ν. 3986. Παρά ταύτα τα Ταμεία διατηρούν και συνεχίζουν να επιβάλλουν εδώ και 21 μήνες (βλ. πίνακα επικουρικών) τις μειώσεις που είχαν οι παλιές επικουρικές από το ν. 3986, και αυτό είναι εντελώς παράνομο.

Το θέμα έφερε στην επιφάνεια ο «Ε.Τ.» με ντοκουμέντα και το υπουργείο Εργασίας που αναγκάστηκε να παραδεχτεί τη λαθροχειρία έχει αποφασίσει να επιστρέψει τα λεφτά που κρατήθηκαν πέραν του ορίου που λέει ο νόμος.

Οι επικουρικές του ΙΚΑ δεν έχουν αναδρομικά, γιατί ο νόμος Κατρούγκαλου επέβαλλε πολύ μεγαλύτερες περικοπές απ' ό,τι στις επικουρικές άλλων Ταμείων. Ως εκ τούτου δεν χρειάστηκε να προβούν και σε παράνομες μειώσεις για να βγουν τα λεφτά που ζητούσε η τρικόκα από το ψαλίδι στις επικουρικές. Στα άλλα Ταμεία όμως (Δημοσίου κ.λπ.) η παράνομη μείωση συνεχίστηκε, γιατί το ψαλίδι Κατρούγκαλου ήταν μικρότερο και στο τέλος τα καθαρά ποσά επικουρικών έβγαλαν ακόμη και με μικρές αυξήσεις μερικών ευρώ. Για να μη φανεί λοιπόν στην τρικόκα ότι ο νόμος και οι περικοπές έγιναν «στο πόδι», οι φωστήρες του υπουργείου σκέφτηκαν να συνεχίσουν να επιβάλλουν τη μείωση του ν. 3986 που είχε η παλιά επικουρική, ώστε στο τέλος το πραγματικό ποσό, αντί να είναι αυξημένο, να είναι μειωμένο, έστω και λίγο. Το κόλπο αποκαλύφθηκε από τον «Ε.Τ.» και τώρα ξεκινά η αντίστοιχη μέτρηση για τις επιστροφές.



ΤΑ ΑΝΑΔΡΟΜΙΚΑ ΕΠΙΚΟΥΡΙΚΩΝ ΣΥΝΤΑΞΕΩΝ ΠΟΥ ΔΙΚΑΙΟΥΝΤΑΙ ΟΙ ΣΥΝΤΑΞΙΟΥΧΟΙ ΤΕΑΔΥ, ΤΑΔΚΥ, ΤΕΑΠΟΚΑ ΚΑΙ ΕΠΙΚΟΥΡΙΚΩΝ ΤΑΜΕΙΩΝ ΔΕΚΟ, ΤΡΑΠΕΖΩΝ ΚΑΙ ΑΛΛΩΝ ΦΟΡΕΩΝ, ΠΛΗΝ ΙΚΑ, ΑΠΟ ΠΑΡΑΝΟΜΕΣ ΜΕΙΩΣΕΙΣ ΤΟΥ Ν. 3986/2011

Επικουρική (μικτά) μέχρι Μάιο 2016	Η μείωση ν. 3986 που επιβαλλόταν στην παλιά επικουρική ήταν:		Νέα επικουρική με περικοπή «Κατρούγκαλου» από Ιούνιο 2016	Η μείωση ν. 3986 που θα έπρεπε να επιβάλλεται στη νέα σύνταξη είναι:		Το ποσό μείωσης ν. 3986 που επιβάλλεται στην πραγματικότητα είναι:	Διαφορά (παράνομη μείωση) που βαρύνει το συνταξιοκόπο (€)	Αναδρομικά που επιστρέφονται για 21 μήνες παράνομη μείωση
	Ποσοστό μείωσης	Ποσό μείωσης (€)		Ποσοστό μείωσης	Ποσό μείωσης (€)			
310	3%	9	202	0%	0	9	9	195
325	3%	10	211	0%	0	10	10	205
340	3%	10	221	0%	0	10	10	214
355	4%	14	231	0%	0	14	14	298
370	4%	15	241	0%	0	15	15	311
385	4%	15	250	0%	0	15	15	323
400	4%	16	260	0%	0	16	16	336
415	5%	21	270	0%	0	21	21	436
430	5%	22	280	0%	0	22	22	452
445	5%	22	289	0%	0	22	22	467
460	6%	28	299	0%	0	28	28	580
475	6%	29	309	3%	9	29	19	404
490	6%	29	319	3%	10	29	20	417
505	7%	35	328	3%	10	35	26	536
520	7%	36	338	3%	10	36	26	551
535	7%	37	348	3%	10	37	27	567
550	7%	39	358	4%	14	39	24	508
565	8%	45	367	4%	15	45	31	641
580	8%	46	377	4%	15	46	31	658
595	8%	48	387	4%	15	48	32	675
610	9%	55	397	4%	16	55	39	820
625	9%	56	406	5%	20	56	36	755
640	9%	58	416	5%	21	58	37	773
655	10%	66	426	5%	21	66	44	928
670	10%	67	436	5%	22	67	45	950
685	10%	69	445	5%	22	69	46	971
700	10%	70	455	6%	27	70	43	897
715	10%	72	465	6%	28	72	44	916
730	10%	73	475	6%	28	73	45	935
745	10%	75	484	6%	29	75	45	954



22 6

ΑΣΦΑΛΙΣΗ

& ΣΥΝΤΑΞΕΙΣ

ΑΠΑΝΤΑΜΕ
στις ερωτήσεις σας

 Στείλτε τα ερωτήματά σας: **Ελεύθερος Τύπος, Αγίας Λαύρας 2 & Σαρανταπόρου, Ν. Ηράκλειο, Τ.Κ. 14121 (Για το ένθετο «Ασφάλιση & Συντάξεις»), στο fax: 210-8113001 ή στην ηλεκτρονική διεύθυνση: asfalisi@e-typos.com**

Δευτέρα 19 Μαρτίου 2018 ΕΛΕΥΘΕΡΟΣ ΤΥΠΟΣ

Συντάξεις αναπηρίας

Θα ήθελα να ρωτήσω αν σε αναπηρική σύνταξη από το ΙΚΑ το ποσό είναι ολόκληρο ή ακολουθεί τη μείωση της εθνικής, ανάλογα με το ποσοστό αναπηρίας από την επιτροπή ΚΕΠΑ. Ευχαριστώ πολύ, Ι.Κ.

Απ. Για να είναι πλήρες το ποσό της εθνικής σύνταξης στις συντάξεις αναπηρίας πρέπει να δικαιωθείτε ποσοστό αναπηρίας του % 67. Η σχετική διάταξη του ν. 4387/2016 αναφέρει τα εξής: Στους συνταξιούχους που λαμβάνουν μειωμένη σύνταξη λόγω ανικανότητας με ποσοστό ανικανότητας από 67% έως και 79,99%, χορηγείται το 75% της εθνικής σύνταξης και με ποσοστό ανικανότητας από 50% έως και 66,99% χορηγείται το 50% αυτής. Στους συνταξιούχους που λαμβάνουν μειωμένη σύνταξη λόγω ανικανότητας με ποσοστό ανικανότητας έως 49,99% χορηγείται το 40% της εθνικής σύνταξης. Στους συνταξιούχους με ποσοστό ανικανότητας 80% και άνω χορηγείται το πλήρες ποσό της εθνικής σύνταξης.

Με διαδοχική ασφάλιση σε ΙΚΑ και ΟΑΕΕ

Ασφαλισμένη με διαδοχική: Γέννηση: 8/1/1961. Ενοσημα: ΙΚΑ από 10/1980 έως 10/9/89 - 1.779 ενοσημα. ΟΑΕΕ από 1/1/2000 έως 31/8/2011 = 10 χρόνια και 8 μήνες, [(10X300) + (8X25)] = 3.200. ΙΚΑ από 1/9/2011 έως 31/12/2011 = 98 ενοσημα. Από εκεί και πέρα τίποτα. Εχω συνολικά 5.077 ενοσημα. Μπορώ να βγω σε σύνταξη και τότε; Ευχαριστώ, Π. Παπ.

Απ. Προφανώς για να μην αναφέρεστε δεν έχετε ανήλικο τέκνο στο 2011. Η δυνατότητα συνταξιοδότησής σας χωρίς ανήλικο είναι είτε στα 62 με μειωμένη σύνταξη και απαιτούνται κατ' έτος ανά 100 ημέρες εργασίας την τελευταία πενταετία είτε στο 67ο έτος της ηλικίας σας

με πλήρη σύνταξη χωρίς να απαιτείται να πραγματοποιήσετε άλλο χρόνο ασφάλισης. Όμως για να πάρετε πλήρες ποσό εθνικής σύνταξης απαιτούνται 6.000 ημέρες εργασίας.

Πότε να κάνει αίτηση

Πότε μπορώ να καταθέσω αίτηση για συνταξιοδότηση και τις πιθανές απολαβές σύνταξης; Σας γνωρίζω ότι στις 06-04-2018 κλείνω τα 59 έτη.

Στις 22-09-1986 υπηρέσια με σύμβαση (8) οκτώ μηνών.

Στις 13-04-1987 δόκιμη οργανική θέση με πλεονάζων χρόνο 6 μήνες και 8 μήνες.

Μονιμοποιήθηκα στις 28-02-01989. Εχω 1.234 ενοσημα ΙΚΑ από το 1978 έως την ορκωμοσία μου (16-04-1987). Εχω καταθέσει αίτηση αναγνώρισης στρατού 1 έτος και 6 μήνες.

Ευχαριστώ, Τσοσκ. Γιώργος

Απ. Σύμφωνα με τα στοιχεία που μας παραθέτετε συμπληρώνετε μαζί με την εξαγορά του στρατού τα 35 έτη στο 2017 και μπορείτε να συνταξιοδοτηθείτε όταν συμπληρώσετε τα 59 και 6 μήνες. Μπορείτε να συμβουλευτείτε τον πίνακα 1 του ν. 4336/2015 σε συνδυασμό με τη συμπλήρωση των 35 ετών, με μοναδική δυνατότητα εξαγοράς του στρατού και την εξέλιξη των ορίων ηλικίας που προβλέπει ο πίνακας 1 για το 58ο έτος.

Συνταξιούχος του ΤΣΜΕΔΕ

Είμαι συνταξιούχος μηχανολόγος μηχανικός του ΤΣΜΕΔΕ από 12/9/16 και μέχρι σήμερα μου έχουν δώσει μόνο την προσωρινή σύνταξη, που είναι 721 ευρώ.

Στα κεντρικά γραφεία του ΤΣΜΕΔΕ Θεσσαλονίκης μου είπαν ότι δεν έχει εκδοθεί καμία οριστική σύνταξη διότι βγαίνουν πολύ χαμηλές και αναζητούν έναν αλγόριθμο για να είναι κάπως αποδεκτές. Πότε θα γίνει αυτό δεν γνωρίζω.

Ασφαλισμένος από το 1978

Είμαι ασφαλισμένος από το 1978, είμαι 61 ετών και έχω 9.100 ενοσημα. Πότε βγαίνω με πλήρη σύνταξη;

Απ. Για να είναι ολοκληρωμένη η απάντησή μας πρέπει να μας γνωρίσετε μέχρι πότε έχετε πραγματοποιήσει αυτές τις ημέρες εργασίας. Αν, για παράδειγμα, έχετε διακόψει την εργασία σας και δεν έχετε ασφαλισθεί τα τελευταία πέντε έτη τότε συνταξιοδοτηθείτε με πλήρη σύνταξη στα 67. Αν είσθε ασφαλισμένος έστω για 100 ημέρες κατ' έτος την τελευταία πενταετία μπορείτε να πάρετε στα 62 μειωμένη σύνταξη. Να επανέλθετε στο ερώτημά σας με περισσότερα στοιχεία για την ασφάλιση για να σας δώσουμε πληροφορίες για τη συνταξιοδότησή σας με 10.000 ημέρες εργασίας με πλασματικά χρόνια. ■

ζουν. Αλθεύουν αυτά; Εσείς έχετε κάποια καλύτερη ενημέρωση πάνω στο εν λόγω θέμα; Ευχαριστώ πολύ, Πολ. Β.

Απ. Κάποια Ταμεία έχουν αρχίσει να απονέμουν και οριστικές συντάξεις όταν δεν υπάρχει διαδοχικός χρόνος. Δεν γνωρίζουμε κάτι σχετικό με τη διεκπεραίωση των εκκρεμοτήτων ανά Ταμείο.

Προαιρετική ασφάλιση στον ΟΑΕΕ

Εχω διακόψει την υποχρεωτική ασφάλιση στον ΟΑΕΕ τον 2/16 και από τον 3/16 υπάγομαι στην προαιρετική πληρώνοντας μέχρι και τον 12/16 εισφορές κατηγορίας Π08. Τον 2/17 εκδόθηκε από τον ΕΦΚΑ ειδοποίηση πληρωμής εισφορών 1/17 βάσει εισοδήματος του 2015 ποσού 167,95 το οποίο πληρώθηκε.

Εκτοτε δεν εκδόθηκε άλλη ειδοποίηση πληρωμής προφανώς επειδή υπάγομαι στην προαιρετική. Παρά ταύτα κατέβαλα όλες τις εισφορές του 2017. Με 167,95 ανά μήνα βάζει εγκυκλίου 3/22/1/2018

προφανώς οι εισφορές μου θα υπολογιστούν με τις προϊσχύουσες διατάξεις (ασφαλιστική και Π08). Με διακοπή προαιρετικής ασφάλισης λόγω έναρξης δραστηριότητας και υπαγωγής στην υποχρεωτική εντός του 2018, ποιες θα είναι οι ασφαλιστικές εισφορές μου με μηδενικό εισόδημα στο τελευταίο δωδεκάμηνο και σε περίπτωση διακοπής δραστηριότητας μελλοντικά και αίτησης για υπαγωγή; Στην προαιρετική οι εισφορές θα υπολογίζονται με τις διατάξεις που ισχύουν από 1/1/2017 ή με τις προϊσχύουσες των ασφαλιστικών κατηγοριών του πρώην ΟΑΕΕ; Παρακαλώ για μια απάντηση. Είμαι τακτικός αναγνώστης σας και σας συχαίρω για τα άρθρα σας. Δημήτριος ΓΚΡ.

Απ. Με διακοπή της ασφάλισης και την επανέναρξη, το ποσό των ασφαλιστικών εισφορών θα υπολογισθεί με το κατώτατο όριο, δηλαδή το 26,95% του ποσού των 586,00 ευρώ. Η επανέναρξη στην προαιρετική θα γίνει με βάση το μέσο μικτό εισόδημα του προηγούμενου της αίτησης εκκαθαρισμένου έτους. Ο

κλάδος σύνταξης είναι 20% του εισοδήματος και ο κλάδος ασθένειας το 6,95%. Το ετήσιο εισόδημα διαιρείται διά 12 για να υπολογισθεί ο μήνας.

Διαδοχική ασφάλιση σε ΟΑΕΕ και ΟΓΑ

Θα παρακαλέσω να με ενημερώσετε για τη δυνατότητα συνταξιοδότησης βάσει των παρακάτω. Γεννήθηκα στις 30-11-1957. Συμπλήρωσα το 60ο έτος. Υπηρέτησα στον ελληνικό στρατό από 26-9-1977 έως 31-1-1980 ως έφεδρος ανθ/γός. 1η ασφάλιση από 1-1-1980 έως 31-12-2000 στον ΟΑΕΕ, ήτοι 21 χρόνια ή 6.300 ενοσημα. 2η ασφάλιση από 1-1-2001 έως 31-12-2016 στον ΟΓΑ, ήτοι 16 χρόνια ή 4.800 ενοσημα. Ητοι, συνολική διαδοχική ασφάλιση 38 χρόνια ή 11.400 ενοσημα. Βάσει των παραπάνω, πότε μπορώ να βγω με πλήρη σύνταξη και σε ποιο φορέα κάνω αίτηση; Ευχαριστώ πολύ εκ των προτέρων, Στέφανος Νταν, Καρδίτσα

Απ. Θα συμπληρώσετε με εξαγορές στρατού ή κενών διαστημάτων ή παιδιών τα 40 έτη ασφάλισης και θα συνταξιοδοτηθείτε στα 62 με πλήρη σύνταξη υποβάλλοντας σχετικό αίτημα συνταξιοδότησης στον τελευταίο σας φορέα, δηλαδή τον ΟΓΑ.

Φυσικοθεραπεύτρια σε δήμο

Εχω γεννηθεί 27/8/1963, το πρώτο ένοσημο είναι 11ος 1987, έως 2 παιδιά 1995, 1997, είμαι σε δήμο, ειδικότητα φυσικοθεραπεύτρια, βάσει των πινάκων με πείδι στα 61, αν θέλω να αναγνωρίσω χρόνο για να έχω 2012, 25ετία, με συμφέρε; Πόσο είναι το ποσό; Ευχαριστώ πολύ.

Απ. Αν συμπληρώσετε την 25ετία με εξαγορά στο 2012 και έχοντας ανήλικο τέκνο μπορείτε να αποχωρήσετε με πλήρη σύνταξη στα 61. Το κόστος πέντε της εξαγοράς είναι ακριβό αν δεν έχετε ήδη καταθέσει αίτημα πριν από την 01/01/2017 στο Γενικό Λογιστήριο του Κράτους. Η εξαγορά ανέρχεται για κάθε μήνα στο 20% του μικτού σας μισθού από το μήνα της αίτησης. Εναλλακτικά δυνατότητα συνταξιοδότησης σας





ΤΟ ΔΙΚΗΓΟΡΙΚΟ ΓΡΑΦΕΙΟ «ΜΑΡΓΑΡΙΤΑ Γ. ΚΑΡΔΑΡΗ» ΔΙΝΕΙ ΜΕΣΑ ΑΠΟ ΤΟΝ «Ε.Τ.» ΕΓΚΥΡΕΣ ΑΠΑΝΤΗΣΕΙΣ ΠΑ ΤΟ ΑΣΦΑΛΙΣΤΙΚΟ
 Δικηγορικό γραφείο «Μαργαρίτα Γ. Κάρδαρη» (Κάρων 7-9, Π. Φάληρο Τ.Κ. 17563, τηλέφωνα: 210-9841260 και 6975731307)

παρέχει ο νόμος στα 62 με 40 έτη εργασίας.

Εργαζόμενος στην Εθνική Τράπεζα

Εχω γεννηθεί στις 29/6/1961 κι εργαζομαι στην Εθνική Τράπεζα από 13/9/1982 (όλα τα χρόνια). Υπνρέτησα το στρατό ενώ δούλευα στην Τράπεζα (έκανα 1 χρόνο θητεία το 1988) κι επιπλέον έχω 7 μήνες απεργίες.

Σας παρακαλώ, αν έχετε την καλοσύνη, να με ενημερώσετε:

1. Αν μπορώ να εξαγοράσω το στρατό ή τις απεργίες και πόσο περίπου θα στοικίσουν

2. Πότε μπορώ να φύγω με πλήρη σύνταξη και πώς υπολογίζεται το ποσό της σύνταξης που θα πάρω

3. Αν επηρεάζει το χρόνο εξόδου στη σύνταξη η περίπτωση να φύγω νωρίτερα (περίπτωση εθελουσίας) και πόσο θα επηρεαστεί το ποσό της σύνταξης στην περίπτωση αυτή.

Με εκτίμηση, Γ.Σ.

Αν. Έχετε ήδη από το 2017 συμπληρώσει τα 35 έτη και μπορείτε να αποχωρήσετε όταν συμπληρώσετε τα 59 και 6 μήνες. Το κόστος της

στρατιωτικής σας υπηρεσίας είναι το 20% του μικτού ποσού κατά το μήνα που θα υποβάλετε την αίτησή σας. Σας προτείνουμε να υποβληθεί η σχετική αίτηση μετά την 01/01/2020 γιατί στο φορέα από τον οποίο προέρχασθε σήμερα ο κλάδος σύνταξης είναι πάνω από 20%. Το ίδιο κοστίζουν και οι απεργίες. Το ποσό της ανταποδοτικής σύνταξης θα επηρεασθεί αν φύγετε νωρίτερα γιατί υπολογίζεται όλος ο χρόνος από την 01/01/2002 μέχρι την ημερομηνία αίτησης συνταξιοδότησης. Λαμβάνεται υπόψη ο μέσος όρος του μικτού μισθού σε συσχετισμό και με τα συνολικά έτη ασφάλισης.

Γυναίκα 58 ετών με ταμείο ανεργίας

Εχω 500 ένησημα 18 μήνες, ταμείο ανεργίας, 58 ετών γυναίκα, μητέρα ενήλικων δικαιούμαι σύνταξη και πότε; Ευχαριστώ.

Αν. Προφανώς, εννοείται ότι έχετε 5.000 ένησημα, αλλά αν δεν μας πληροφορήσετε πότε τα πραγματοποιήσατε δεν μπορούμε να δώσουμε πληροφορίες για τη δυνατότητα συνταξιοδότησής σας. Για να πάρετε μειωμένη σύνταξη στα 62 απαιτούνται ανά 100 ημέρες κατ' έτος την τελευ-

Με ένησημα από το 1984

Είμαι 59 χρόνων, έχω ένησημα από το 1984 έως το 2013 και θέλω να μάθω, με βάση τα σημερινά δεδομένα, πότε και αν μπορώ να πάρω σύνταξη. Με εκτίμηση, Πάρ. Κόντ.

Αν. Για να μπορέσετε να συνταξιοδοτηθείτε απαιτούνται τουλάχιστον 4.500 ημέρες εργασίας και για την κατηγορία αυτή εξαγοράζετε μόνο στρατό. Μειωμένη δικαιούσθε στα 62 και πρέπει να ασφαλίσετε για 100 τουλάχιστον ημέρες κατ' έτος την τελευταία πενταετία πριν από τα 62 ενώ πλήρη σύνταξη δικαιούσθε στα 67. Για να πάρετε πλήρες ποσό εθνικής σύνταξη στο 67, δηλαδή 384 ευρώ, πρέπει να έχετε συμπληρώσει 20 έτη εργασίας (6.000 ημέρες). ■

ταία πενταετία, για να πάρετε πλήρη σύνταξη πρέπει να συμπληρώσετε τα 67 χωρίς άλλη προϋπόθεση.

Αίτηση με βεβαιωμένη οφειλή στον ΟΑΕΕ

Ασφαλισμένη: Ντολτζα Μαρία του Ιωάννη, έτος

γέννησης 5-1-1955 (63 ετών). Κύριοι, σας παρακαλώ γνωρίστε μου εάν έχω τις προϋποθέσεις να βγω στη σύνταξη με τους παρακάτω όρους:
 1) Ένησημα ΙΚΑ από 1/11/1974 έως 1990: 3.853
 2) Ταμείο Εμπόρων από 1/7/1991 έως 7ος του 2003: 3.600

Απλήρωτα Ταμείο Εμπόρων
 3) 8ος-12ος/2003 - (5X25): 125
 4) 2004-2005-2006-2007-2008-2009/31-12 κλείσιμο της επεξεργασίας: 1.800
 Τελευταίος φορέας ΙΚΑ, πληρωμένα.
 1α) Ένησημα ΙΚΑ από 15/9/2014 έως 4/2015: 187

9.565. Στις 27/9/2002 είχα από ΙΚΑ πληρωμένα 3.853. Στις 27/9/2002 είχα από ΟΑΕΕ πληρωμένα 3.300 7.153 + 1α) 187 = 7.340 Ημερομηνία ανήλικου τέκνου 28-9-1984.

Προσοχή: Υπάρχει βεβαιωμένη οφειλή με ημερομηνία 26/9/2017 18.109,98 (αρχική οφειλή) + ποσό επιβάρυνσης 14.109,98 (αρχική οφειλή) + ποσό επιβάρυνσης: 14.437,63 = 32.547,61. Περιμένω τις τελικές

διευκρινήσεις για τις 120 δόσεις προκειμένου να κάνω ρύθμιση. Σας ευχαριστώ. Περιμένω απάντησή σας.

Αν. Αρχικά πρέπει να σας ενημερώσουμε ότι αν υποβάλετε αίτηση συνταξιοδότησης δεν μπορείτε να είστε και σε ρύθμιση. Το ποσό της συνολικής οφειλής σας αν δεν ξεπερνά τα 20.000 ευρώ μαζί με τις προσοζήσεις μπορεί να παρακρατηθεί από τη σύνταξη. Όταν ενηλικιώθηκε το παιδί σας, τον 9/2002, είχατε συμπληρώσει 5.500 ημέρες εργασίας, συνεπώς μπορείτε να συνταξιοδοτηθείτε σαν μητέρα ανήλικου με πλήρη σύνταξη, απαιτείται όμως να συμπληρωθούν ένησημα στο ΙΚΑ ως τελευταίος φορέας και να γίνουν τουλάχιστον 300. ■

Εργαζόμενη σε πανεπιστημιακό νοσοκομείο

Εργάζομαι χωρίς διακοπή από τα μέσα του 1983 στο Δημόσιο, Πανεπιστημιακό Νοσοκομείο Ρίου Πάτρας -τομέας νοσηλευτικής (απόφοιτος Πανεπιστημίου Αθηνών). Γεννήθηκα την 14.04.1962. Είμαι παντρεμένη δίκομα παιδιά και ο άνδρας μου είναι ελεύθερος επαγγελματίας. Πότε μπορώ να συνταξιοδοτηθώ; Σας ευχαριστώ πολύ και περιμένω την απάντησή σας. Γ. Κουστάζ

Αν. Έχετε συμπληρώσει 25ετία στο 2010 και θα κριθείτε με τις διατάξεις της 35ετίας και την εξέλιξη των ορίων για το 58ο έτος της ηλικίας σας που προβλέπει ο πίνακας 1 του ν. 4336/2015. Συγκεκριμένα συμπληρώνετε τα 35 έτη στο 2018 και μπορείτε να συνταξιοδοτηθείτε όταν γίνετε 60 ετών. Εναλλακτική δυνατότητα συνταξιοδότησης στα 62 με 40 έτη ασφάλισης. ■



ΠΡΟΣ ΤΟΥΣ ΑΝΑΓΝΩΣΤΕΣ ΤΟΥ ΕΝΘΕΤΟΥ «ΑΣΦΑΛΙΣΗ ΚΑΙ ΣΥΝΤΑΞΕΙΣ»

Όσοι δεν επιθυμούν τη δημοσιοποίηση του ονοματεπωνύμου τους μπορούν, στις ερωτήσεις τους προς το ένθετο «ΑΣΦΑΛΙΣΗ ΚΑΙ ΣΥΝΤΑΞΕΙΣ», να αναφέρουν μόνο τα αρχικά γράμματα του ονόματος και του επωνύμου τους, ώστε να γνωρίζουν αμέσως και την απάντησή τους που τους αφορά.

ΠΟΙΟΙ ΕΝΤΑΣΣΟΝΤΑΙ ΣΤΟ ΜΕΤΡΟ ΚΑΙ ΠΩΣ ΘΑ ΣΥΜΠΛΗΡΩΣΟΥΝ ΠΙΟ ΓΡΗΓΟΡΑ ΤΑ 40 ΕΤΗ

Μείωση εισφορών 50% με παγίδα στο ποσό σύνταξης

ΚΩΣΤΑΣ ΚΑΤΙΚΟΣ
kkatikos@e-typos.com

Μειωμένες κατά 50% μηνιαίες εισφορές θα καταβάλουν οι ελεύθεροι επαγγελματίες (σε πρώην ΟΑΕΕ-ΕΤΑΑ) αφού έχουν όμως συμπληρώσει 40 έτη ασφάλισης και δεν κρωστούν στα πρώην Ταμεία τους και στον ΕΦΚΑ. Το μέτρο κρύβει παγίδα μείωσης σύνταξης, καθώς μειώνονται κατά 50% και οι συντάξιμες αποδοχές για όσο διάστημα καταβάλλονται μειωμένες εισφορές με συνέπεια να πέφτει και ο συνολικός μέσος όρος αποδοκών που μετρούν για σύνταξη από το 2002 και μετά.

Όσοι συμπληρώνουν δηλαδή 40 έτη και επιλέγουν το μέτρο για μισές εισφορές θα πρέπει να γνωρίζουν ότι παραιτούνται από την προσαύξηση της ανταποδοτικής τους σύνταξης ως προς τα επόμενα έτη ασφάλισης, αναφέρει η πρόσφατη εγκύκλιος του ΕΦΚΑ που ενεργοποιεί το μέτρο, σύμφωνα με την παρ. 13 του άρθρου 39 του ν. 4387/2016.

Από τη μείωση εισφορών εξαιρούνται οι μισθωτοί εργαζόμενοι. Σύμφωνα με παράδειγμα της εγκυκλίου, ασφαλισμένοι που πληρώνει εισφορές ως μισθωτός (πρώην ΙΚΑ) και ως ελεύθερος επαγγελματίας (ΟΑΕΕ) υπάγεται σε μείωση αν έχει 40ετία αλλά η υπαγωγή του στην εν λόγω ρύθμιση είναι δυνατή μόνο για τις εισφορές κλάδου σύνταξης που καταβάλλει από το ελεύθερο επάγγελμα.

Η μείωση που παρέχεται στους ελεύθερους επαγγελματίες δεν θα ισχύει για τον κλάδο ασθενείας (θα πληρώνουν δηλαδή κανονικά και ολόκληρο το 6,95%) αλλά μόνον για τον κλάδο σύνταξης. Η έκπτωση ισχύει όμως και στους αντίστοιχους φορείς επικουρικής ασφάλισης ή και εφάρτα στους οποίους οι επαγγελματίες καταβάλλουν εισφορές 7% και 4% αντίστοιχα και αν έχουν 40ετία μπορούν να πληρώνουν 3,5% και 2%.

Το μέτρο αφορά ελεύθερους επαγγελματίες και αυτοαπασχολούμενους υπαγόμενους στην ασφάλιση του ΟΑΕΕ, ΤΑΝΤΠ, ΕΤΑΑ και ΕΤΑΠ-ΜΜΕ.

Δεν χρειάζεται να έχουν όμως τα 40 έτη σε έναν από τους παραπάνω φορείς, αλλά συσπολογίζεται και η διαδοχική ασφάλιση σε άλλο Ταμείο

(π.χ. ΙΚΑ). Οι απασχολούμενοι συνταξιοκίτοι δεν εμπίπτουν στο πεδίο εφαρμογής της νέας διάταξης.

Τα ανωτέρω πρόσωπα μπορούν να υπαχθούν στην παρούσα ρύθμιση εφόσον πληρούν αθροιστικά τις πιο κάτω προϋποθέσεις:

▶▶ Έχουν συμπληρώσει 40 έτη στον Κλάδο Κύριας Ασφάλισης, σε έναν ή διαδοχικά σε περισσότερους του ενός φορείς.

▶▶ Έχουν εξοφλήσει τις ασφαλιστικές εισφορές του ανωτέρω χρονικού διαστήματος. Αν έχουν ρύθμιση θα πρέπει να την έχουν ολοκληρώσει. Σε περίπτωση παράλληλης ασφάλισης (π.χ. ΟΑΕΕ και ΕΤΑΑ), αν κρωστούν στο ένα Ταμείο (π.χ. ΟΑΕΕ) και δεν οφείλουν στο άλλο (ΕΤΑΑ) δικαιούνται μείωση 50% στις εισφορές τους για τη δραστηριότητα που υπάγεται στην υποχρεωτική ασφάλιση του ΕΤΑΑ.

Για τη συμπλήρωση των 40 ετών συσπολογίζονται οι πιο κάτω χρόνοι ασφάλισης:

▶▶ Χρόνος πραγματικής ασφάλισης, δηλαδή ο χρόνος ασφαλιστέας απασχόλησης ή ιδίτητας στα Ταμεία κύριας σύνταξης και αντίστοιχα σε Ταμεία επικουρικής ασφάλισης ή και πρόνοιας.

▶▶ Χρόνος προαιρετικής ασφάλισης που έχει διανυθεί και έχουν καταβληθεί οι αναλογούσες ασφαλιστικές εισφορές.

▶▶ Πλασματικοί χρόνοι ασφάλισης που έχουν αναγνωριστεί και εξαγοραστεί καθώς και χρόνοι που έχουν προσμετρηθεί από προϋπηρεσία. Στις περιπτώσεις που δεν έχει ολοκληρωθεί η εξαγορά τους, προσμετρώνται μόνο το τμήμα του χρόνου το οποίο έχει εξοφληθεί, κατά την ημερομηνία υποβολής της αίτησης για υπαγωγή στη ρύθμιση μείωσης εισφορών κατά 50%. Δεν συσπολογίζονται χρόνοι πλασματικοί που αναγνωρίζονται χωρίς εξαγορά (π.χ. χρόνος επιδότησης λόγω ασθενείας, χρόνος επιδότησης λόγω τακτικής ανεργίας κ.ά.).

Χρόνοι με διαδοχική ασφάλιση (και όχι παράλληλης ασφάλισης) «δύνανται να προσμετρηθούν», λέει ο ΕΦΚΑ, ενώ η αρχική απόφαση του Ιανουαρίου του 2018 που είχε βγάλει ο υφυπουργός Τ. Πετρόπουλος έλεγε ότι πιάνεται (και όχι δύναται να προσμετρηθεί) ο κάθε χρόνος διαδοχικής ασφάλισης στα Ταμεία κύριας ή και επικουρικής ασφάλισης. Για

παράδειγμα, αν ένας επαγγελματίας έχει 25 χρόνια σε Ταμείο μισθωτών και τα 14 τελευταία σε ΟΑΕΕ-ΕΦΚΑ, συμπληρώνει συνολικά 39 έτη και με ένα έτος εξαγορά πλασματικού χρόνου έχει 40 έτη, οπότε δικαιούται μείωση εισφορών, εφόσον παρμένει ελεύθερος επαγγελματίας.

Οι χαμηλές εισφορές κόβουν ανάλογα και τμήμα σύνταξης.

Για όσο διάστημα -από τα 40 έτη και με ένα έτος εξαγορά πλασματικού χρόνου έχει 40 έτη, οπότε δικαιούται μείωση εισφορών, εφόσον παρμένει ελεύθερος επαγγελματίας με μηνιαίο (ασφαλιστέο) εισόδημα 1.500 ευρώ πληρώνει σήμερα 300 ευρώ το μήνα (1.500 X 20% = 300). Με μείωση εισφορών θα πληρώνει 150 ευρώ, αλλά για τον υπολογισμό σύνταξης θα πιάνονται 750 ευρώ εισόδημα και όχι τα 1.500 ευρώ. Αν μείνει στο μέτρο, δηλαδή, για 3 χρόνια, αυτά τα χρόνια θα έχει συντάξιμες αποδοχές 750 ευρώ και όχι 1.500. Το μικρό δέλεαρ είναι ότι θα έχει ένα επιπλέον 2% στο ποσοστό αναπλήρωσης για τον υπολογισμό της ανταποδοτικής σύνταξης από το 40ό έτος και μετά, αλλά επί χαμηλότερου μέσου όρου συνολικών συντάξιμων αποδοχών.

Η δεύτερη παγίδα της διάταξης ακυρώνει τα «αναδρομικά».

Όσοι έκαναν αίτηση από 1/1/2017 και λόγω καθυστερημένης έκδοσης εγκυκλίου πλήρως αυξημένη εισφορά και όχι με μείωση 50%, ενώ είχαν τις προϋποθέσεις, θα εξεταστούν με την εγκύκλιο, αλλά η διαφορά των επιπλέον εισφορών που κατέβαλαν δεν θα τους επιστραφεί, παρά θα συμψηφιστεί με τις πληρωμές των επόμενων μηνών! ■

ΠΑΡΑΔΕΙΓΜΑ ΥΠΟΛΟΓΙΣΜΟΥ ΜΕΙΩΣΗΣ ΕΙΣΦΟΡΩΝ... ΚΑΙ ΜΙΚΡΟΤΕΡΗΣ ΣΥΝΤΑΞΗΣ

Ασφαλισμένος με μηνιαίο εισόδημα 2.000,00 ευρώ, το 2017, κάνει χρήση του μέτρου και καταβάλλει για κύρια σύνταξη εισφορά 200 ευρώ (2.000 ευρώ X 20%/2=200 ευρώ), αντί 400 ευρώ. Καταβάλλει δηλαδή ασφαλιστικές εισφορές 20% επί εισοδήματος 1.000 ευρώ.

Οι συντάξιμες αποδοχές του για το 2017 θα είναι 1.000 ευρώ και όχι 2.000 ευρώ, ενώ δεν θα πάρει την προβλεπόμενη προσαύξηση κατά 2% του ποσοστού αναπλήρωσης που εφαρμόζεται για όλα τα έτη. Σε περίπτωση δηλαδή που συνταξιοδοτηθεί το 2018 το ποσοστό αναπλήρωσης θα είναι 44,8%, αντί 42,8%. Αν από το 2002 μέχρι το 2016 το άθροισμα των συντάξιμων αποδοχών ανέρχεται σε 100.000,00 ευρώ και για το έτος 2017 έχουν καταβληθεί εισφορές υπολογιζόμενες επί εισοδήματος ύψους 12.000 ευρώ (1.000 X 12), τότε οι συντάξιμες αποδοχές για τον υπολογισμό της ανταποδοτικής σύνταξης διαμορφώνονται σε 583,33 ευρώ (100.000,00 ευρώ + 12.000 ευρώ/192 μήνες ασφάλισης από 2002 έως και 2017).

Αρα, το ποσό της ανταποδοτικής σύνταξης ανέρχεται σε 261,3 ευρώ (44,80% X 583,33). Αν δεν είχε μείωση εισφορών, η ανταποδοτική σύνταξη θα ήταν 287 ευρώ.

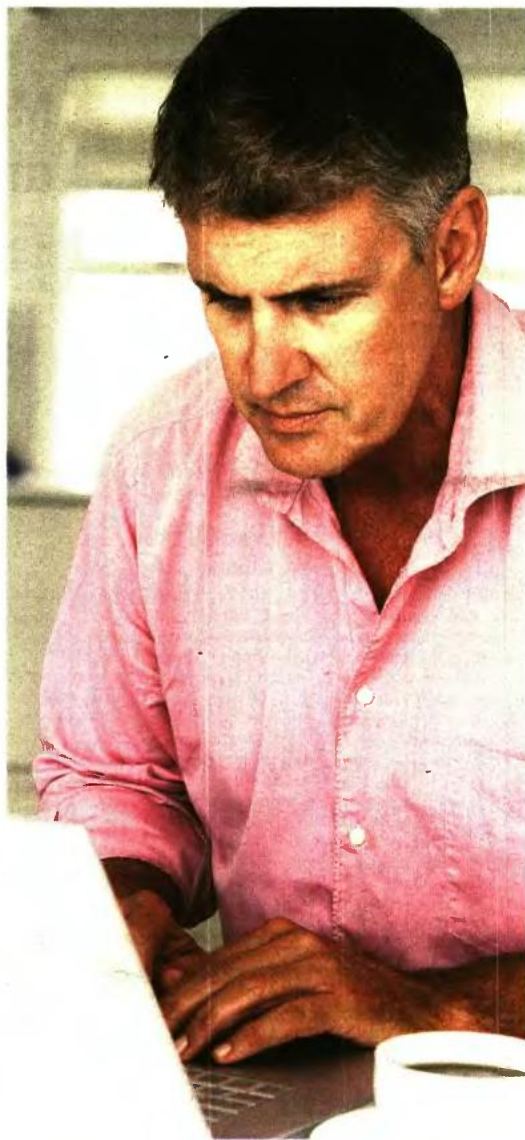

5. 14 ΣΥΜΒΑΣΙΟΥΧΟΙ ΚΑΘΑΡΙΟΤΗΤΑΣ ΣΤΟ ΥΠΟΥΡΓΕΙΟ ΔΙΚΑΙΟΣΥΝΗΣ

Μέσο: Η ΕΦΗΜΕΡΙΔΑ ΤΩΝ ΣΥΝΤΑΚΤΩΝ

Ημ. Έκδοσης: . . . 19/03/2018 Ημ. Αποδελτίωσης: . . . 19/03/2018

Σελίδα: 32



14 συμβασιούχοι καθαριότητας στο υπουργείο Δικαιοσύνης

ΣΤΗΝ ΠΡΟΣΛΗΨΗ, με σύμβαση εργασίας ιδιωτικού δικαίου ορισμένου χρόνου, 14 ατόμων για την κάλυψη αναγκών καθαριότητας της Κεντρικής Υπηρεσίας προχωράει το υπουργείο Δικαιοσύνης, Διαφάνειας και Ανθρωπίνων Δικαιωμάτων.

Η διάρκεια της σύμβασης είναι και έως 18 μήνες (για τετράωρη απασχόληση)

Οι υποψήφιοι πρέπει να είναι ηλικίας από 18 έως 65 ετών. Δεν απαιτείται τίτλος σπουδών Υποχρεωτικής Εκπαίδευσης, αλλά απαιτείται εμπειρία ενός τουλάχιστον έτους στον τομέα καθαριότητας.

Η σειρά κατάταξης καθορίζεται με βάση τα ακόλουθα κριτήρια:

1. Χρόνος ανεργίας (από 4 έως 12 μήνες)
2. Αριθμός τέκνων πολύτεκνης οικογένειας
3. Αριθμός τέκνων τρίτεκνης οικογένειας
4. Αριθμός ανηλίκων τέκνων (έως 2 τέκνα)
5. Μονογονεϊκές οικογένειες
6. Εμπειρία (συνολικός χρόνος απασχόλησης έως 72 μήνες)
 - 6.α. Αποκτηθείσα σε φορείς της παρ. 1 του άρθρου 14 του ν. 2190/1994
 - 6.β. Αποκτηθείσα στον ιδιωτικό τομέα
7. Αναπηρία υποψηφίου με ποσοστό τουλάχιστον 50%
8. Αναπηρία γονέα, τέκνου, αδελφού ή συζύγου



ΣΥΜΒΑΣΕΙΣ 8 ΜΗΝΩΝ ΣΕ ΔΗΜΟΥΣ, ΚΕΝΤΡΑ ΠΡΟΣΦΥΓΩΝ, ΥΠΟΥΡΓΕΙΑ ΚΑΙ ΥΓΕΙΑ

Την ένταξη 40.000 ανέργων που είναι εγγεγραμμένοι στα μητρώα του ΟΑΕΔ, σε προγράμματα Κοινωνικής Εργασίας εντός του 2018, έχει θέσει ως βασικό στόχο το υπουργείο Εργασίας.

Τα Προγράμματα Κοινωνικής Εργασίας θα δημιουργήσουν θέσεις εργασίας σε δήμους, Κέντρα Πρώτης Υποδοχής Προσφύγων, υπουργεία, δημόσιες υπηρεσίες και στον χώρο της Υγείας.

Τη μερίδα του λέοντος των θέσεων αναμένεται να καλύψουν οι δήμοι. Συγκεκριμένα θα δημιουργηθούν 25.000 θέσεις εργασίας σε ΟΤΑ και 15.000 στις υπόλοιπες υπηρεσίες.

Στόχος είναι η πρώτη φάση κοινωνικού εργαζομένου να ξεκινήσει έως τον Ιούνιο της τρέχουσας χρονιάς.

Τα προγράμματα θα είναι οκτάμηνης διάρκειας και θα προσφέρουν πλήρη εργασία και ασφαλιστικά δικαιώματα στους δικαιούχους.

Παράλληλα, προκειμένου να επιτευχθεί ο στόχος της διευκόλυνσης της επανένταξης των ανέργων στην αγορά εργασίας, προβλέπονται δράσεις ενεργοποίησης των ωφελουμένων, όπως συμβουλευτική, κατάρτιση κ.λπ.

Στις 25.000 αναμένεται να φθάσουν οι θέσεις κοινωνικού εργαζομένου εντός του 2018, οι οποίες θα καλύψουν θέσεις σε 274 δήμους της χώρας.

Μέχρι το τέλος της άνοιξης ή το αργότερο αρχές καλοκαιριού αναμένεται να υπάρξει και η σχετική προκήρυξη, προκειμένου να ξεκινήσει και επίσημα το πρόγραμμα. Ωστόσο μένει ακόμα ανοιχτό το ενδεχόμενο να υπάρξουν περισσότερες από μία προκηρύξεις, προκειμένου να εφαρμοστεί μια διαδοχική υλοποίηση των προγραμμάτων και να μη μένουν κενές θέσεις των ωφελουμένων για μεγάλο χρονικό διάστημα στις υπηρεσίες των δήμων.

Το θέμα τέθηκε στην τελευταία συνεδρίαση του Δ Σ της ΚΕΔΕ, με τους δημάρχους μεταξύ άλλων να ζητούν να αυξηθεί το χρονικό διάστημα υλοποίησης των προγραμμάτων της κοινωνικής εργασίας σε 12 μήνες. Να ξεκινήσει εγκαίρως, πριν από την καλοκαιρινή περίοδο, ιδιαίτερα για τους νησιωτικούς δήμους λόγω των αυξημένων αναγκών τους. Να συμπεριληφθούν στους Επιβλέποντες Φορείς και οι Σύνδεσμοι των Οργανισμών της Τοπικής Αυτοδιοίκησης που είναι ΝΠΔΔ αλλά και τα ΝΠΙΔ των δήμων.

Κοινωνική Εργασία για 40.000 ανέργους



INTIME NEWS / ΠΑΝΑΓΙΩΤΟΠΟΥΛΟΣ ΝΙΚΟΣ

Σε κάθε περίπτωση, η συμμετοχή των ωφελουμένων στα Προγράμματα Κοινωνικής Εργασίας είτε σε δήμους είτε σε άλλους οργανισμούς θα υπόκειται σε συγκεκριμένο πλαίσιο.

Προϋποθέσεις συμμετοχής

Οι ωφελούμενοι απαιτείται να είναι εγγεγραμμένοι άνεργοι στα μητρώα ανέργων του ΟΑΕΔ και πρέπει να ανήκουν σε μία τουλάχιστον από τις παρακάτω κατηγορίες:

- Εγγεγραμμένοι άνεργοι στα μητρώα ανέργων του ΟΑΕΔ, μέλη οικογενειών στις οποίες δεν εργάζεται κανείς και οι σύζυγοι αυτών είναι εγγεγραμμένοι άνεργοι στα μητρώα ανέργων του ΟΑΕΔ
- Εγγεγραμμένοι άνεργοι στα μητρώα ανέργων του ΟΑΕΔ, μέλη μονογονεϊκών οικογενειών στις οποίες δεν εργάζεται κανείς
- Εγγεγραμμένοι μακροχρόνια άνεργοι στα μητρώα ανέργων του ΟΑΕΔ
- Άνεργοι πτυχιούχοι ΑΕΙ πανεπιστημιακού και τεχνολογικού τομέα, εγγεγραμμένοι στα μητρώα ανέργων πτυχιούχων του ΟΑΕΔ
- Εγγεγραμμένοι άνεργοι στα μητρώα ανέργων του ΟΑΕΔ άνω των 29 ετών
- Εγγεγραμμένοι στα μητρώα ανέργων ΑμεΑ του ΟΑΕΔ. Υπενθυμίζουμε ότι ποσοστό 15% των θέσεων θα καλυφθεί από ΑμεΑ, βάσει της νέας νομοθεσίας.

Οι άνεργοι - ωφελούμενοι του προγράμματος θα εργαζοτούν σε διάφορες υπηρεσίες

των ΟΤΑ για διάστημα οκτώ μηνών με καθεστώς πλήρους απασχόλησης.

Αντικείμενο της Δράσης είναι η δημιουργία θέσεων πλήρους απασχόλησης μέσω της τοποθέτησης προσωπικού σε Δήμους - Ύψακες Υψηλής Ανεργίας.

Μετά την έκδοση της σχετικής προκήρυξης θα ακολουθήσει άμεσα η διαδικασία υποβολής των αιτήσεων από τους ενδιαφερόμενους.

Αποδοχές

Υπενθυμίζεται ότι οι ωφελούμενοι θα εργαστούν στα νέα προγράμματα κοινωνικής εργασίας για οκτώ μήνες, με πλήρη ασφαλιστικά δικαιώματα. Οι εργαζόμενοι στο πρόγραμμα, οι οποίοι είναι έως 25 ετών, θα λαμβάνουν μηνιαίες καθαρές αμοιβές 431,75 ευρώ (ακαθάριστες αποδοχές 638,75), ενώ όσοι είναι άνω των 25 ετών θα λαμβάνουν 495,25 ευρώ (ακαθάριστες αποδοχές 732,54).

Κριτήρια μοριοδότησης

Οι ωφελούμενοι απαιτείται να είναι εγγεγραμμένοι άνεργοι στα μητρώα ανέργων του ΟΑΕΔ και πρέπει να ανήκουν σε μία τουλάχιστον από τις παρακάτω κατηγορίες:

- Χρονικό διάστημα συνεχόμενης εγγεγραμμένης ανεργίας ωφελουμένου, με ανώτατο όριο τους 60 μήνες,
- Χρονικό διάστημα συνεχόμενης εγγεγραμμένης ανεργίας του/της συζύγου των ανέργων, με ανώτατο όριο τους 60 μήνες,

- Αναπηρία (του υποψηφίου ωφελουμένου) με ποσοστό 50% και άνω,
- Ετήσιο εισόδημα, ατομικό ή οικογενειακό,
- Ηλικία,
- Αριθμός ανήλικων τέκνων,
- Αριθμός εξαρτώμενων τέκνων ΑμεΑ (ανήλικων ή/και ενήλικων) με ποσοστό αναπηρίας 67% και άνω,
- Εντοπιότητα,
- Δικαιούχοι ΚΕΑ

Κατάρτιση & πιστοποίηση

Επίσης θα διατηρηθεί και ίσως επεκταθεί το σκέλος της κατάρτισης και πιστοποίησης των ανέργων που θα συμμετάσχουν στα προγράμματα αυτά. Τα νέα προγράμματα δίνουν τη δυνατότητα στον ωφελούμενο να βελτιώσει το βιογραφικό του, ώστε να διευκολυνθεί στην επανένταξη του στην αγορά εργασίας. Η αναβάθμιση των προσόντων θα γίνεται μέσα από υπηρεσίες συμβουλευτικής και κατάρτισης.

Ο ΟΑΕΔ θα προσφέρει δύο συμβουλευτικές στους ωφελούμενους του Προγράμματος, κατά την είσοδο και την έξοδο από αυτό.

Η Δράση της Κατάρτισης είναι προαιρετική. Ξεκινά μετά τον δεύτερο μήνα υλοποίησης του Προγράμματος και περιλαμβάνει κατάρτιση με αντικείμενο την Τεχνολογία Πληροφοριών και Επικοινωνίας. Μετά το πέρας της κατάρτισης οι ωφελούμενοι θα συμμετέχουν σε εξεταστικές πιστοποίησης στις γνώσεις και δεξιότητες πληροφορικής.

7. ΕΡΓΑΣΙΑ ΚΑΙ ΠΡΟΣΛΗΨΕΙΣ

Μέσο: ΤΑ ΝΕΑ

Ημ. Έκδοσης: . . . 19/03/2018 Ημ. Αποδελτίωσης: . . . 19/03/2018

Σελίδα: 1



ΔΥΟ ΠΡΟΚΗΡΥΞΕΙΣ 788 ΠΡΟΣΛΗΨΕΙΣ ΜΟΝΙΜΩΝ ΣΤΟΝ ΔΗΜΟΣΙΟ ΤΟΜΕΑ

ΣΕΛΙΔΕΣ 40-43



Εργασία & προσλήψεις

ΔΗΜΟΣΙΟΣ ΤΟΜΕΑΣ

788 μόνιμοι στα υπουργεία Δικαιοσύνης - Πολιτισμού

Για να στελεχωθούν σωφρονιστικά ιδρύματα αλλά και Μουσεία σε όλη τη χώρα

ΤΗΣ ΕΥΗΣ ΣΑΛΤΟΥ

Δύο προκηρύξεις για μόνιμες προσλήψεις είναι έτοιμες για δημοσίευση το αμέσως επόμενο διάστημα. Πρόκειται για συνολικά 788 μόνιμες προσλήψεις που αφορούν θέσεις Πανεπιστημιακής, Τεχνολογικής και Δευτεροβάθμιας Εκπαίδευσης.

Ειδικότερα, πολύ σύντομα, σύμφωνα με πληροφορίες, αναμένεται να δημοσιευθεί η προκήρυξη του υπουργείου Δικαιοσύνης που αφορά 588 μόνιμες προσλήψεις στα σωφρονιστικά ιδρύματα της χώρας. Το εν λόγω αίτημα του υπουργείου έχει γίνει εδώ και αρκετό καιρό, ωστόσο η υλοποίησή του είχε πάει αναβολή προκειμένου να ολοκληρωθούν οι διαδικασίες για τη μεγάλη προκήρυξη 3Κ/2018 με τις 8.166 μόνιμες προσλήψεις στους Ο.Τ.Α.

Όπως όλα δείχνουν, οι θέσεις που θα καλυφθούν από υποψήφιους, οι οποίοι είναι κάτοχοι απολυτηρίου Λυκείου, θα φτάσουν τις 576. Οι υπόλοιπες θα χωριστούν στις υπόλοιπες δύο εκπαιδευτικές βαθμίδες που θα ζητηθούν, αυτές της Πανεπιστημιακής και της Τεχνολογικής Εκπαίδευσης.

Μεταξύ των ειδικοτήτων που πρόκειται να ζητηθούν στη νέα αυτή προκήρυξη για να απασχοληθεί σε φυλάκες ανά την Ελλάδα θα είναι γιατροί, ψυχολόγοι, νοσηλεύτες, κοινωνικοί λειτουργοί, υπάλληλοι φύλαξης, προσωπικό εξωτερικής φρούρησης, σωφρονιστικό υπάλληλοι.

Είναι ενδεικτικό ότι εδώ και λίγες εβδομάδες έχει δημοσιευθεί απόφαση στη Διαύγεια, με την οποία η αναπληρώτρια υπουργός Εργασίας Θεανό Φωτίου έχει καθορίσει τις θέσεις που πρόκειται να καλυφθούν από τους «προστατευόμενους» του ΟΑΕΔ, όπως είναι οι πολύτεκνοι, οι τρίτεκνοι, τα τέκνα αυτών, άτομα με ποσοστό αναπηρίας τουλάχιστον 50% κ.ά.

Πιο συγκεκριμένα, ο συνολικός αριθμός των θέσεων εργασίας στην προκήρυξη του



ΔΗΜΟΣ ΤΑΝΗΡ

υπουργείου Δικαιοσύνης, Διαφάνειας και Ανθρωπίνων Δικαιωμάτων, που πρόκειται να πληρωθούν από άτομα, τα οποία προστατεύονται από τις διατάξεις του ν. 2643/1998, θα ανέλθει σε 45.

Πάντως, οι υποψήφιοι, οι οποίοι ενδιαφέρονται για τις θέσεις των φυλάκων θα πρέπει:

- Να είναι έλληνες πολίτες
- Να είναι κάτοχοι απολυτηρίων τίτλων Ενιαίου Λυκείου ή Ενιαίου Πολυκλαδικού Λυκείου ή Τεχνικού Επαγγελματικού Λυκείου ή Λυκείου Γενικής Κατεύθυνσης ή Πτυχίου Β' κύκλου σπουδών ΤΕΕ ή άλλου ισότιμου τίτλου σχολικής μονάδας της Ελλάδας ή του εξωτερικού
- Να έχουν υγεία και φυσική καταλληλότητα, υψηλό βαθμό ετοιμότητας, ψυχραιμίας και αντίληψης, προσόντα, μάλιστα, που αναμένεται να διαπιστωθούν και από τις αρμόδιες Επιτροπές
- Να μην έχουν καταδικασθεί για μία σειρά

κακουργημάτων

■ Οι άνδρες μέχρι τη λήξη της προθεσμίας υποβολής των αιτήσεων να έχουν εκπληρώσει τις στρατιωτικές τους υποχρεώσεις.

Διευκρινίζεται πως, σύμφωνα με πληροφορίες, στην προκήρυξη θα τεθεί όριο ηλικίας και αναστήματος.

Στο μεταξύ, το επόμενο διάστημα αναμένεται να εκδοθεί η προκήρυξη του υπουργείου Πολιτισμού, που θα αφορά τη μόνιμη πρόσληψη 200 υπαλλήλων σε μουσεία και αρχαιολογικούς χώρους. Η σχετική προκήρυξη, σύμφωνα με πληροφορίες, δεν είναι απίθανο να καθυστερήσει λίγο ακόμη και να δημοσιευθεί μέσα στο Μάιο. Βάσει της προκήρυξης πρόκειται να προσληφθούν δύο συγκεκριμένες ειδικότητες, αυτή των ημερήσιων φυλάκων αρχαιοτήτας και αυτή των νυκτοφυλάκων αρχαιοτήτων. Αναμένεται να προσληφθούν 120 ημερήσιοι φύλακες ΔΕ και 80 νυκτοφύλακες ΔΕ.

ΔΕΔΔΗΕ

Νέος διαγωνισμός για πρόσληψη 158 μόνιμων υπαλλήλων

Με διαδικασίες -εξήρπες αναμένεται, όπως όλα δείχνουν, ο νέος διαγωνισμός του ΑΣΕΠ που αφορά την πρόσληψη συνολικά 158 μόνιμων υπαλλήλων στον ΔΕΔΔΗΕ. Η προκήρυξη, μάλιστα, δεν είναι καθόλου απίθανο να δημοσιευθεί εντός του Απριλίου - κάποιοι κάνουν λόγο ακόμη και για πριν από τις γιορτές του Πάσχα. Πρόκειται για θέσεις Πανεπιστημιακής, Τεχνολογικής και Δευτεροβάθμιας Εκπαίδευσης. Ανάμεσα στις ειδικότητες που αναμένεται να ζητηθούν είναι μηχανικοί Π.Ε, τεχνολόγοι μηχανικοί Τ.Ε, οικονομολόγοι Π.Ε, επιστήμονες πληροφορικής Π.Ε και τεχνικοί ΔΕ. Σύμφωνα με πληροφορίες, το αμέσως επόμενο διάστημα πρόκειται να σταλεί η προκήρυξη στο Εθνικό Τυπογραφείο για δημοσίευσή. Πάντως, κριτήρια για την επιλογή των υποψηφίων αποτελούν τόσο η εμπειρία όσο και η εντοπιότητα, κυρίως για εκείνες τις θέσεις που θα ανοίξουν στα νησιά και τις ακριτικές περιοχές.

ΔΗΜΟΣ ΧΑΛΚΙΔΕΩΝ

70 εργάτες καθαριότητας

Εβδομήντα εργάτες καθαριότητας - συνοδούς απορριμματοφόρων ΥΕ θα προσλάβει ο Δήμος Χαλκιδέων, με σύμβαση εργασίας ιδιωτικού δικαίου ορισμένου χρόνου δημονών διάρκειας. Υποβολή αιτήσεων (έως 22 Μαρτίου) στη διεύθυνση: Γραφείο Υψηραίσιακων Μεταβολών Δήμου Χαλκιδέων, Αηλιαντών και Μεγασθένους, ΤΚ 34100 (τηλ. 2221355129).

ΣΤΟΥΣ ΟΤΑ

Εγκρίθηκαν 118 θέσεις τακτικού προσωπικού

ΕΓΚΡΙΘΗΚΕ από τον υπουργό Εσωτερικών Πάνο Σκουρλέτη ο τελικός κατάλογος για 118 προσλήψεις τακτικού προσωπικού στους Οργανισμούς Τοπικής Αυτοδιοίκησης Α' και Β' βαθμού, κατηγοριών Πανεπιστημιακής και Τεχνολογικής Εκπαίδευσης διαφόρων κλάδων και τηλεφωνικών Δευτεροβάθμιας Εκπαίδευσης. Οι προσληφθέντες αναμένεται να τοποθετηθούν κατά κύριο λόγο σε νησιωτικούς και ορεινούς δήμους, οι οποίοι κρίθηκε ότι αντιμετωπίζουν

και τις περισσότερες συγκριτικά δυσκολίες από ελλείψεις προσωπικού, λόγω της ιδιαίτερης γεωμορφολογίας τους, καθώς και της γεωγραφικής θέσης τους. Ο κατάλογος απεστάλη στο ΑΣΕΠ, προκειμένου να δρομολογηθεί η προκήρυξη των θέσεων. Επισημαίνεται ότι οι 118 θέσεις προέκυψαν από αιτήσεις των ίδιων των δήμων. Οι ειδικότητες που ζητούνται είναι μεταξύ άλλων διοικητικού - λογιστικού, οικονομικού - λογιστικού, μηχανολόγοι μηχανικοί,

κοινωνικοί λειτουργοί, χημικοί μηχανικοί, προσωπικό πληροφορικής, τοπογράφοι μηχανικοί, διοικητικό προσωπικό, πολιτικοί μηχανικοί, τεχνολόγοι τροφίμων, καθώς και επαγγέλματα υγείας, πρόνοιας. Νησιά των Κυκλάδων, του Βορείου Αιγαίου, τις Σποράδες, όπως και κάποιες περιοχές της πειραιωτικής χώρας περιλαμβάνει ως επί το πλείστον ο κατάλογος των 118 θέσεων. Υπενθυμίζεται ότι το 2017 ενισχύθηκαν εκτάκτως με συνολικά 20 εκατ. ευρώ 85 μικροί νη-

σιωτικοί και ορεινοί δήμοι, οι οποίοι βρίσκονται σε μειονεκτική θέση. Η ενίσχυση, σύμφωνα με ανακοίνωση του υπουργείου, πρόκειται να επαυληφθεί, ενώ στο πλαίσιο της αναθεώρησης του θεσμικού πλαισίου της Τοπικής Αυτοδιοίκησης εξετάζονται περαιτέρω μέτρα, όπως ο επαναπροσδιορισμός των κατηγοριοποιήσεων και η αλλαγή της κατανομής της κρατικής χρηματοδότησης στη βάση των αυξημένων αναγκών δήμων με παρόμοια ιδιαίτερα χαρακτηριστικά.



Επιδιοτούμενο πρόγραμμα για ανέργους 18 - 24 ετών

ΕΠΙΔΙΟΥΜΕΝΟ πρόγραμμα κατάρτισης ανέργων, ηλικίας 18-24 ετών τρέχει αυτή την περίοδο. Σημειώνεται πως η Επιτελική Δομή ΕΣΠΑ του υπουργείου Εργασίας, Κοινωνικής Ασφάλισης και Κοινωνικής Αλληλεγγύης και ο Σύνδεσμος Βιομηχανιών Βορείου Ελλάδος, ως συνδικαϊαίοι, έχουν αναλάβει την υλοποίηση των Πράξεων:

- «Δράσεις κατάρτισης, πιστοποίησης και συμβουλευτικής υποστήριξης για άνεργους νέους 18-24 ετών στον τομέα της Εφοδιαστικής Αλυσίδας - Logistics».

- «Δράσεις κατάρτισης, πιστοποίησης και συμβουλευτικής υποστήριξης για άνεργους νέους 18-24 ετών στον τομέα του εξαγωγικού εμπορίου προϊόντων με έμφαση στον πρωτογενή τομέα της παραγωγής».

Δικαίωμα συμμετοχής και επομένως δικαίωμα υποβολής «Αίτησης Συμμετοχής» για εγγραφή στο Μητρώο Ωφελουμένων που θα συγκροτηθεί, έχουν άνεργοι νέοι, οι οποίοι πληρούν τις κάτωθι προϋποθέσεις:

- Να έχουν συμπληρώσει το 18ο έτος και να

μην έχουν υπερβεί το 25ο της ηλικίας τους.

- Να είναι εγγεγραμμένοι στα Μητρώα Ανεργίας του ΟΑΕΔ, ανεξαρτήτως αν λαμβάνουν επίδομα ανεργίας ή όχι.

- Να είναι απόφοιτοι Υποχρεωτικής, Δευτεροβάθμιας, Μεταδευτεροβάθμιας, Τριτοβάθμιας Εκπαίδευσης.

- Να μην έχουν τη μαθητική, σπουδαστική ή φοιτητική ιδιότητα.

- Να έχουν συμπληρώσει το τυποποιημένο έντυπο/φόρμα εξατομικευμένης παρέμβασης και να έχουν συμφωνήσει σε Ατομικό Σχέδιο Δράσης στο διάστημα του τελευταίου τετραμήνου πριν από την ημερομηνία λήξης της προθεσμίας υποβολής των αιτήσεων συμμετοχής.

- Δικαίωμα συμμετοχής έχουν επίσης όσοι έχουν συμπληρώσει το τυποποιημένο έντυπο/φόρμα εξατομικευμένης παρέμβασης και έχουν συμφωνήσει σε Ατομικό Σχέδιο Δράσης προγενέστερα, με την προϋπόθεση ότι δεν έχουν συμμετάσχει σε καμία ενεργητική πολιτική απασχόλησης (δράση κατάρτισης ή απασχόλησης) κατά το διάστημα του τελευταίου εννεαμήνου

πριν από την ημερομηνία λήξης της προθεσμίας υποβολής των αιτήσεων συμμετοχής.

Σημειώνεται πως κάθε ενδιαφερόμενος έχει δικαίωμα να υποβάλει αίτηση συμμετοχής σε μία μόνο διοικητική περιφέρεια. Σύμφωνα με τις δύο αυτές Πράξεις, οι ωφελούμενοι θα συμμετάσχουν σε θεωρητική κατάρτιση διάρκειας 120 ωρών, καθώς και σε πρακτική άσκηση διάρκειας 260 ωρών. Παράλληλα, μέσα από το πρόγραμμα θα παρασχεθεί πιστοποίηση προσόντων και δεξιοτήτων ανά ωφελούμενο αλλά και εξατομικευμένη προσέγγιση - συμβουλευτική υποστήριξη για την προώθηση των ωφελουμένων στην απασχόληση.

Μετά την ολοκλήρωση της εκπαιδευτικής διαδικασίας και της συμμετοχής των ωφελουμένων στις εξετάσεις πιστοποίησης γνώσεων και προσόντων, ανάλογα με τη Πράξη θα εισπράζουν εκπαιδευτικό επίδομα 5 ευρώ ανά ώρα θεωρητικής κατάρτισης, συμπεριλαμβανομένων των νόμιμων κρατήσεων και εκπαιδευτικό επίδομα 3 ευρώ ανά ώρα πρακτικής άσκησης συμπεριλαμβανομένων επίσης

των νόμιμων κρατήσεων. Διευκρινίζεται πως κάθε ενδιαφερόμενος για να εγγραφεί στο Μητρώο Ωφελουμένων και να συμμετάσχει στην παρούσα δράση πρέπει να συμπληρώσει και να υποβάλει σε ηλεκτρονική μορφή, μέσω της ειδικά διαμορφωμένης ηλεκτρονικής πλατφόρμας (<http://www.sbbe-edu.gr>) την αίτηση συμμετοχής και να αποστείλει τα απαιτούμενα δικαιολογητικά σε έντυπη μορφή στα γραφεία του Σύνδεσμου Βιομηχανιών Βορείου Ελλάδος, Πλ. Μοριχόβου 1, ΤΚ 54625 Θεσσαλονίκη, με την ένδειξη «Δικαιολογητικά Συμμετοχής στις Δράσεις κατάρτισης, πιστοποίησης και συμβουλευτικής υποστήριξης για άνεργους νέους 18-24 ετών στον τομέα της Εφοδιαστικής Αλυσίδας - Logistics» ή «Δικαιολογητικά Συμμετοχής στις Δράσεις κατάρτισης, πιστοποίησης και συμβουλευτικής υποστήριξης για άνεργους νέους 18-24 ετών στον τομέα του εξαγωγικού εμπορίου προϊόντων».

Η προθεσμία υποβολής της ηλεκτρονικής αίτησης συμμετοχής των ωφελουμένων λήγει στις 30 Μαρτίου, ώρα 17.00.

Εξήντα μηχανοδηγοί στην ΤΡΑΙΝΟΣΕ

Ποια είναι τα τυπικά προσόντα που πρέπει να έχουν όσοι υποψήφιοι υποβάλουν αίτηση για πρόσληψη

ΣΥΝΟΛΙΚΑ 60 μηχανοδηγούς ανακοίνωσε ότι προτίθεται να προσλάβει το αμέσως επόμενο διάστημα η εταιρεία ΤΡΑΙΝΟΣΕ ΑΕ για να καλύψει τις υπηρεσιακές ανάγκες της.

Σύμφωνα με την ανακοίνωση της εταιρείας, η οποία δημοσιεύθηκε την περασμένη εβδομάδα, δικαίωμα υποβολής αίτησης έχουν όσοι υποψήφιοι πληρούν τα παρακάτω τυπικά προσόντα:

- Είναι κάτοχοι πτυχίου Πανεπιστημιακής ή Τεχνολογικής

Η υποβολή των αιτήσεων άρχισε την περασμένη Τετάρτη 14 Μαρτίου και θα λήξει στις 5 Απριλίου

Εκπαίδευσης της Ελλάδας ή του εξωτερικού. Παράλληλα, δικαίωμα υποβολής αίτησης έχουν όσοι υποψήφιοι είναι κάτοχοι πτυχίου τεχνικής κατεύθυνσης ή απολυτηρίου Μέσης Εκπαίδευσης τεχνικής κατεύθυνσης.

- Οι άνδρες υποψήφιοι πρέπει να έχουν εκπληρώσει τις στρατιωτικές τους υποχρεώσεις ή να έχουν νόμιμη απαλλαγή από αυτές (σε αυτήν την περίπτωση είναι απαραίτητη η προσκόμιση του πιστοποιητικού Στρατολογίας).

- Οι υποψήφιοι/ες πρέπει να είναι γεννημένοι/ες μετά την 31η Δεκεμβρίου 1988.

- Όσοι υποβάλλουν αίτηση δεν

πρέπει να έχουν καταδικαστεί αμετάκλητα ή να διώκονται για κακούργημα ή πλημμέλημα, που συνεπάγεται στέρηση των πολιτικών τους δικαιωμάτων. Απαραίτητη κρίνεται η προσκόμιση Ποινικού Μητρώου.

- Οι υποψήφιοι πρέπει να είναι κάτοχοι πτυχίου αγγλικής γλώσσας επιπέδου B2 (καλή γνώση). Επιθυμητή είναι η γνώση της ιταλικής γλώσσας, επιπέδου B2 ή C2. Σημειώνεται ότι η ΤΡΑΙΝΟΣΕ πωλήθηκε το 2017 στον ιταλικό όμιλο FSI.

- Να είναι κάτοχοι πιστοποίησης γνώσης χειρισμού ηλεκτρονικού υπολογιστή. Δηλαδή να έχουν λάβει πιστοποίηση ECDL ή ισότιμου τίτλου.

Επισημαίνεται ότι οι ενδιαφερόμενοι πρέπει να γνωρίζουν πως η διάρκεια υποβολής των αιτήσεων ορίζεται σε 23 ημέρες. Όπως ανακοίνωσε η ΤΡΑΙΝΟΣΕ ΑΕ, η υποβολή των αιτήσεων άρχισε την περασμένη Τετάρτη 14 Μαρτίου και αναμένεται να λήξει την Πέμπτη 5 Απριλίου (Μεγάλη Πέμπτη).

Η κατάθεση των αιτήσεων, των βιογραφικών και όλων των απαραίτητων κατά περίπτωση δικαιολογητικών θα γίνει ηλεκτρονικά. Έτσι, οι υποψήφιοι μπορούν να υποβάλλουν εντός των οριζόμενων προθεσμιών τις αιτήσεις τους στο ηλεκτρονικό ταχυδρομείο: mixandigoi@trainose.gr



Η κατανομή των θέσεων σε όλη τη χώρα

ΑΤΤΙΚΗ	12	ΛΗΜΝΟΣ	3	ΚΑΡΔΙΤΣΑ	2
ΕΥΒΟΙΑ	72	ΛΑΚΩΝΙΑ	1	ΚΟΡΙΝΘΟΣ	1
ΚΥΚΛΑΔΕΣ	23	ΚΑΒΑΛΑ	3	ΚΕΡΚΥΡΑ	6
ΛΑΡΙΣΑ	1	ΘΕΣΣΑΛΟΝΙΚΗ	4	ΣΕΡΡΕΣ	2
ΔΩΔΕΚΑΝΗΣΑ	32	ΚΕΦΑΛΟΝΙΑ	2	ΗΡΑΚΛΕΙΟ	1
ΚΩΣ	3	ΧΑΝΙΑ	2	ΛΕΣΒΟΣ	6
ΧΙΟΣ	2	ΛΕΥΚΑΔΑ	4	ΙΚΑΡΙΑ	1



Εργασία & προσλήψεις

ΙΔΙΩΤΙΚΟΣ ΤΟΜΕΑΣ

ΣΟΥΠΕΡ ΜΑΡΚΕΤ ΒΑΖΑΑΡ

Πωλητές, ταμίες, επιθεωρητές

ΠΡΟΣΩΠΙΚΟ διαφόρων ειδικοτήτων για την ενίσχυση των καταστημάτων της αναζητά η εταιρεία καταστημάτων Bazaar AE.

Ειδικότερα, αναζητά, υπαλλήλους για τα τμήματα των αλλαντικών, του κρεπωλείου, ταμίες, επιθεωρητές καταστημάτων αλλά και πωλητές, για τα καταστήματα της Αθήνας, της Θεσσαλονίκης και του Ηρακλείου Κρήτης.

Αντίστοιχη προϋπηρεσία θα πρέπει να έχουν οι ενδιαφερόμενοι για τις θέσεις των υπαλλήλων στα τμήματα αλλαντικών και κρεπωλείου.

Για τις θέσεις των ταμιών οι ενδιαφερόμενοι θα πρέπει να είναι απόφοιτοι Λυκείου και να έχουν βασικές γνώσεις Η/Υ. Θα πρέπει να έχουν ηλικία έως 40 ετών, ενώ θα συνεκτιμηθεί τυχόν προηγούμενη εμπειρία στον χώρο του εμπορίου. Όσοι προσληφθούν θα εργάζονται σε πλήρη ή μερική απασχόληση αναλαμβάνοντας βάρδιες.

Για τις θέσεις των επιθεωρητών οι υποψήφιοι θα πρέπει να έχουν πτυχίο ανώτερης ή ανώτατης σχολής, γνώση MS Office και να γνωρίζουν καλά την αγγλική γλώσσα.

Απαραίτητη για τη θέση θεωρείται η αντίστοιχη προϋπηρεσία, ενώ οι υποψήφιοι πρέπει να έχουν εξαιρετικές επικοινωνιακές δεξιότητες διαχείρισης πελατών.

Προϋπηρεσία στις πωλήσεις θα πρέπει να έχουν οι ενδιαφερόμενοι για τις θέσεις πωλητών, καθώς και πτυχίο ανώτερης ή ανώτατης σχολής.

Για τις θέσεις των πωλητών και επιθεωρητών η εταιρεία τους παρέχει μέσω μεταφοράς και έξοδα μετακίνησης. Επιπλέον τους παρέχει πλήρες και ανταγωνιστικό πακέτο αποδοχών με σταθερό μηνιαίο μισθό και bonus, για τους πωλητές ανάλογα με τις πωλήσεις.

Βιογραφικά σημειώματα θα γίνονται δεκτά μέσω της ιστοσελίδας της εταιρείας <http://www.bazaarsm.gr/content/160/theseis-ergasias>

Ευρωπαϊκή Επιτροπή

Επιθεωρητές Υγείας και Ασφάλειας Τροφίμων με έδρα την Ιρλανδία

Όσοι προσληφθούν θα κάνουν ελέγχους, επιθεωρήσεις, αναλύσεις και θα πρέπει να ταξιδεύουν συχνά

ΤΗΣ ΓΕΩΡΓΙΑΣ ΚΑΝΑΡΗ

Επιθεωρητές στον τομέα της υγείας και ασφάλειας των τροφίμων θα προσλάβει η Ευρωπαϊκή Επιτροπή μέσω γραπτού διαγωνισμού.

Συγκεκριμένα οι επιτυχόντες του διαγωνισμού θα προσληφθούν, κατά κύριο λόγο 20 άτομα, στη Διεύθυνση Ελέγχων και Αναλύσεων του τομέα υγείας και των τροφίμων και 35 άτομα στη Γενική Διεύθυνση Υγείας και Ασφάλειας των Τροφίμων της ΕΕ στο Grange της Ιρλανδίας. Όσοι επιθυμούν να συμμετάσχουν στον διαγωνισμό θα πρέπει να υποβάλουν αίτηση συμμετοχής μόνο για μία από τις δύο διευθύνσεις.

Η επιλογή πρέπει να γίνει κατά τη συμπλήρωση της ηλεκτρονικής αίτησης υποψηφιότητας και δεν είναι δυνατό να τροποποιηθεί μετά την επικύρωση της ηλεκτρονικής αίτησης υποψηφιότητας. Για τη συμμετοχή στον διαγωνισμό οι υποψήφιοι θα πρέπει να απολαύουν των πολιτικών τους δικαιωμάτων ως υπήκοοι κράτους-μέλους της ΕΕ, ενώ οι άνδρες υποψήφιοι θα πρέπει να έχουν τακτοποιήσει τις στρατολογικές τους υποχρεώσεις. Θα πρέπει, επιπλέον, να γνωρίζουν τουλάχιστον δύο επίσημες γλώσσες της ΕΕ εκ των οποίων η μία σε επίπεδο C1 (πολύ καλή γνώση) και η άλλη τουλάχιστον σε επίπεδο B2 (ικανοποιητική γνώση).

Η δεύτερη γλώσσα θα πρέπει να είναι μία εκ της αγγλικής, γαλλικής, γερμανικής ή ιταλικής.

Για τις θέσεις στη διεύθυνση υγείας και ασφάλειας τροφίμων οι υποψήφιοι θα πρέπει να έχουν επίπεδο εκπαίδευσης που αντιστοιχεί σε πλήρεις πανεπιστημιακές σπουδές διάρκειας τουλάχιστον τριών ετών πιστοποιούμενες με δίπλωμα (πτυχίο), ακολουθούμενο από τουλάχιστον τετραετή επαγγελματική πείρα σχετικά με τη φύση των καθηκόντων. Οι υποψήφιοι που θα προσληφθούν θα πρέπει να συμβάλλουν στην ανάπτυξη πολιτικής και νομοθεσίας, να εφαρμόζουν και να διαχειρίζονται την υφιστάμενη νομοθεσία, να ασκούν κανονιστικά καθήκοντα, συμπεριλαμβανομένης της εκτίμησης κινδύνων, να παρακολουθούν τις εμπορικές συμφωνίες και να συμμετέχουν σε διαπραγματεύσεις στους προαναφερθέντες τομείς. Αιτήσεις θα υποβάλλονται ηλεκτρονικά στον ιστότοπο της EPSO, και συγκεκριμένα στη διεύθυνση: https://epso.europa.eu/apply/job-offers_el, έως τις: 17 Απριλίου 2018 στις 12 το μεσημέρι, ώρα Κεντρικής Ευρώπης.

φύση των καθηκόντων. Οι υποψήφιοι που θα προσληφθούν θα πρέπει να ασκούν όλα τα καθήκοντα που σχετίζονται με ελέγχους, επιθεωρήσεις, αναλύσεις και επικοπήσεις επίσημων συστημάτων ελέγχου και θα πρέπει να αναμένουν συχνά ταξίδια. Κατά τη διάρκεια της εργασίας τους, ενδέχεται να απασχοληθούν σε τομείς που δεν εμπίπτουν άμεσα στον τομέα ειδικειών τους.

Για τις θέσεις στη Διεύθυνση Ασφάλειας Τροφίμων (στην Ιρλανδία) οι ενδιαφερόμενοι θα πρέπει να έχουν επίπεδο εκπαίδευσης που αντιστοιχεί σε πλήρεις πανεπιστημιακές σπουδές τουλάχιστον τριών ετών πιστοποιούμενες με δίπλωμα (πτυχίο) στην κτηνιατρική, τη γεωργία, τη χημεία, τη νοσηθεία για τα τρόφιμα και τη διατροφή, τη βιολογία, την επιστήμη τροφίμων (π.χ. χημεία τροφίμων, βιοχημεία, τεχνολογίες τροφίμων, μικροβιολογία), την πολιτική επιστήμη, την οικονομική επιστήμη στον τομέα των γεωργικών ειδών διατροφής ή πιστοποιούμενες με δίπλωμα (πτυχίο) σε άλλη ειδικότητα σχετική με τη φύση των καθηκόντων. Το δίπλωμα (πτυχίο) πρέπει να ακολουθείται από τουλάχιστον τετραετή επαγγελματική πείρα σχετική με τη φύση των καθηκόντων.

Οι υποψήφιοι που θα προσληφθούν θα πρέπει να συμβάλλουν στην ανάπτυξη πολιτικής και νομοθεσίας, να εφαρμόζουν και να διαχειρίζονται την υφιστάμενη νομοθεσία, να ασκούν κανονιστικά καθήκοντα, συμπεριλαμβανομένης της εκτίμησης κινδύνων, να παρακολουθούν τις εμπορικές συμφωνίες και να συμμετέχουν σε διαπραγματεύσεις στους προαναφερθέντες τομείς.

Αιτήσεις θα υποβάλλονται ηλεκτρονικά στον ιστότοπο της EPSO, και συγκεκριμένα στη διεύθυνση: https://epso.europa.eu/apply/job-offers_el, έως τις: 17 Απριλίου 2018 στις 12 το μεσημέρι, ώρα Κεντρικής Ευρώπης.



LOGISTICS

Μηχανολόγος για διαχείριση στόλου μηχανημάτων/οχημάτων

ΑΠΟΦΟΙΤΟ πολυτεχνικής σχολής με κύριο αντικείμενο τη διαχείριση στόλου μηχανημάτων/οχημάτων επιθυμεί να προσλάβει εταιρεία με ειδίκευση στις μεταφορές και logistics. Συγκεκριμένα, η εταιρεία ζητεί έναν μηχανολόγο μηχανικό με γνώσεις όπως αυτές παρέχονται στην κατεύθυνση του Τομέα Μηχανολογικών Κατασκευών και Αυτόματου Ελέγχου του ΕΜΠ, ηλικίας έως 30 ετών. Ο ενδιαφερόμενος για τη θέση πρέπει να έχει απαραίτητη γνώση αγγλικής γλώσσας επιπέδου C2, ενώ θα συνεκτιμηθεί η γνώση γερμανικής γλώσσας επιπέδου B2. Απαραίτητα πρέπει να έχει δίπλωμα οδήγησης, ενώ οι άνδρες υποψήφιοι πρέπει να έχουν ολοκληρώσει τις στρατιωτικές τους υποχρεώσεις. Μεταπτυχιακός τίτλος σπουδών, εφόσον υπάρχει, θα εκτιμηθεί αναλόγως με το αντικείμενο του διπλώματος ειδίκευσης.

Βιογραφικά σημειώματα θα γίνονται δεκτά στο e-mail: th.kordalis@gmail.com



ΔΙΑΚΟΝΙΑ ΑΣΘΕΝΩΝ

Κοινωνικός λειτουργός για πενήθημερη απασχόληση

ΕΝΑΝ ΕΡΓΑΖΟΜΕΝΟ με σύμβαση πενήθημερης οκτάωρης απασχόλησης και αμοιβή με καθήκοντα κοινωνικού λειτουργού θα προσλάβει ο Σύλλογος Εθελοντικής Διακονίας Ασθενών.

Ο υποψήφιος πρέπει να έχουν πτυχίο Α-ΤΕΙ Κοινωνικής Εργασίας και άδεια άσκησης επαγγέλματος κοινωνικού λειτουργού. Επίσης, πρέπει να έχουν άριστη γνώση όσον αφορά τον χειρισμό Η/Υ, Διαδικτύου, MS Office και πολύ καλή γνώση της ελληνικής και της αγγλικής γλώσσας. Οι άνδρες υποψήφιοι πρέπει να έχουν εκπληρώσει τις στρατιωτικές τους υποχρεώσεις.

Θα συνεκτιμηθούν προϋπηρεσία σε παρόμοιες αρμοδιότητες, γνώσεις επεξεργασίας φωτογραφίας και άλλων προγραμμάτων σε Η/Υ, καθώς και η κατοχή διπλώματος οδήγησης.

Οι ενδιαφερόμενοι μπορούν να αποστείλουν τα βιογραφικά τους στο e-mail: disy@diakonias.gr έως και τις 20 Μαρτίου.

7. ΕΡΓΑΣΙΑ ΚΑΙ ΠΡΟΣΛΗΨΕΙΣ

Μέσο: ΤΑ ΝΕΑ

Ημ. Έκδοσης: . . . 19/03/2018 Ημ. Αποδελτίωσης: . . . 19/03/2018

Σελίδα: 43



ΤΑ ΝΕΑ ΔΕΥΤΕΡΑ 19 ΜΑΡΤΙΟΥ 2018



www.tanea.gr

43

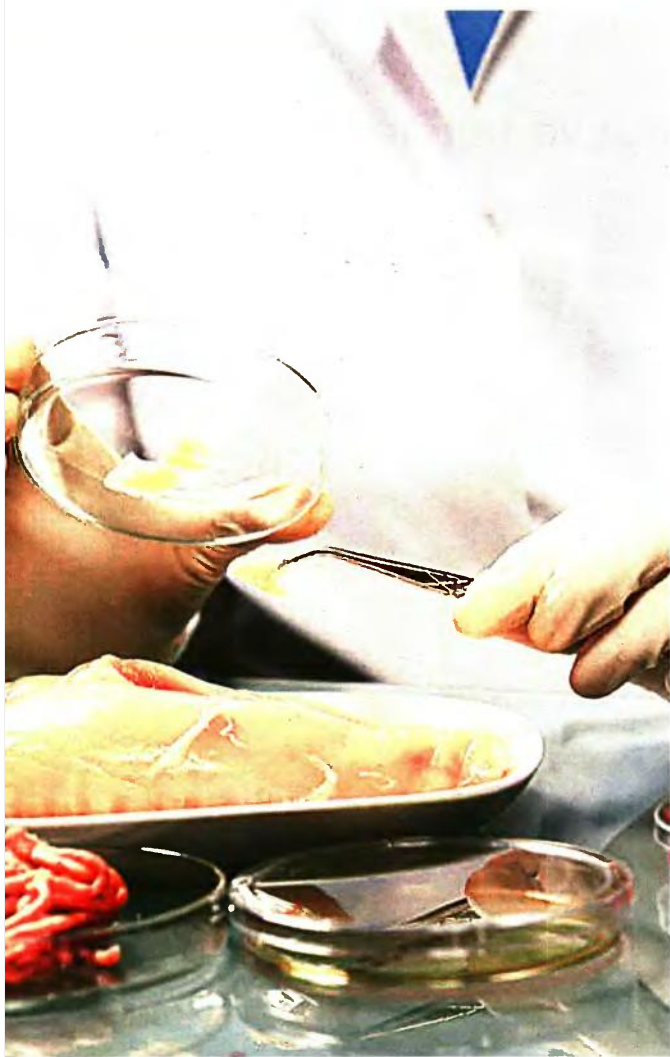

SYKES

Εργασία στη Ρουμανία για εξυπηρέτηση πελατών

ΕΝΑ ΑΤΟΜΟ που θα εργαστεί στη Ρουμανία ως εκπρόσωπος εξυπηρέτησης πελατών αναζητεί η εταιρεία SYKES, η οποία ειδικεύεται στην παροχή ευέλικτων, υψηλής ποιότητας εξωπορισμού λύσεων εξυπηρέτησης πελατών με έμφαση στην εισερχόμενη τεχνική υποστήριξη και εξυπηρέτηση πελατών.

Οι ενδιαφερόμενοι πρέπει να έχουν άριστη γνώση και χρήση της ελληνικής γλώσσας, ενώ θα θεωρηθεί πλεονέκτημα η καλή γνώση της αγγλικής.

Οι υποψήφιοι πρέπει να έχουν προϋπηρεσία σε τμήμα εξυπηρέτησης πελατών, αλλά και βασικές τεχνικές γνώσεις και καλή αντίληψη χρήσης σε συσκευές και προϊόντα κινητής τηλεφωνίας, καθώς και οικιακών συσκευών.

Επιπλέον πρέπει να έχουν γνώση χρήσης προγραμμάτων MS Word/Excel, αλλά και πολύ καλά οργανωτικά προσόντα.

Βιογραφικά σημειώματα οι ενδιαφερόμενοι μπορούν να υποβάλλουν μέσω της ιστοσελίδας της εταιρείας <http://www.sykes.com/careers-opportunities/#apply-now>.

PRAKTIKER HELLAS

Πρακτική άσκηση στο Λογιστήριο

ΘΕΣΕΙΣ πρακτικής άσκησης στο τμήμα Λογιστηρίου και στο τεχνικό τμήμα προσφέρει η εταιρεία Praktiker Hellas AE.

Ταυτόχρονα αναζητά πωλητές για το κατάστημα της Ανθούσας Αττικής καθώς και έναν χειριστή κλαρκ - υπάλληλο αποθήκης για το κατάστημα στον Βόλο.

Ειδικότερα η εταιρεία αναζητά για το τμήμα του Λογιστηρίου τελειόφοιτους/ τελειόφοιτες Τμήματος Λογιστικής, Χρηματοοικονομικών, Διοίκησης Επιχειρήσεων. Για το Τμήμα Ηλεκτρολόγων Μηχανικών ή Μηχανικών Ενεργειακής Τεχνολογίας η εταιρεία προσφέρει θέσεις πρακτικής άσκησης σε τελειόφοιτους Τμήματος Δομικών Έργων/ Ηλεκτρολόγων Μηχανικών ή Μηχανικών Ενεργειακής Τεχνολογίας.

Οι ενδιαφερόμενοι τόσο για το τμήμα του Λογιστηρίου όσο και για το τεχνικό τμήμα θα πρέπει να έχουν καλή γνώση της αγγλικής γλώσσας και καλή γνώση Η/Υ. Επιπλέον θα πρέπει να έχουν ανεπτυγμένη ικανότητα επικοινωνίας και οργάνωσης, να επιδεικνύουν επαγγελματική συμπεριφορά και ομαδικό πνεύμα, υπευθυνότητα και εστίαση στη λεπτομέρεια.

Ειδικά στους υποψηφίους που θα απασχοληθούν στο τμήμα Λογιστηρίου δίνεται η δυνατότητα πρόσληψης με τη λήξη της πρακτι-

κής άσκησης βάσει απόδοσης. Καλή γνώση αγγλικών και χρήσης Η/Υ θα πρέπει να έχουν οι ενδιαφερόμενοι που επιθυμούν να απασχοληθούν στις θέσεις των πωλητών καταστήματος.

Θα συνεκτιμηθούν σπουδές σε ΑΕΙ/ΤΕΙ/ΙΕΚ, καθώς επίσης εργασιακή εμπειρία σε ανάλογη θέση. Η εταιρεία προσφέρει ανταγωνιστικό πακέτο αποδοκών, πρόγραμμα ιδιωτικής νοσοκομειακής κάλυψης και εκπαιδύσεις προσωπικού, συνεχή εκπαίδευση και ευκαιρίες εξέλιξης και ανάπτυξης.

Αναφορικά με τη θέση του χειριστή κλαρκ οι υποψήφιοι θα πρέπει να είναι κάτοχοι άδειας χειριστή πετρελαιοκίνητου κλαρκ, να έχουν εργασιακή εμπειρία τουλάχιστον δύο ετών σε ανάλογη θέση και ανεπτυγμένη ικανότητα οργάνωσης και προγραμματισμού εργασιών.

Όσοι προσληφθούν θα έχουν ως κύρια αρμοδιότητα τη διασφάλιση της ορθής παραλαβής και αποστολής εμπορευμάτων, αλλά και την εξασφάλιση της ορθής καταγραφής προϊόντων και κωδικοποίησής τους εφαρμόζοντας τις διαδικασίες που ορίζει η εταιρεία.

Οι ενδιαφερόμενοι για περισσότερες πληροφορίες, αλλά και για την υποβολή βιογραφικών σημειωμάτων, μπορούν να επισκεπτούν την ιστοσελίδα της εταιρείας στη διεύθυνση <https://www.praktiker.gr/Job-Positions>.

How would you like an exciting, cosmopolitan and tax-free career?



With our rapidly growing network and fleet, Qatar Airways is always searching for talented individuals to join our award-winning Cabin Crew team.

Join us and enjoy a tax-free income, including accommodation, allowances and transportation for duty.

If interested, come and meet our Recruitment team to create your own career story with Qatar Airways.

THESSALONIKI

Venue: HOLIDAY INN THESSALONIKI - Monastiriou 8, 546 29 Thessaloniki, Greece

Date: 31st March 2018

Time: 09:00 am Sharp

Attire: Formal business attire

Please bring your CV in English along with passport size photographs.

Shortlisted candidates will be required to attend further assessment on the same day.

The above position will be based in Doha, State of Qatar.

For further information, please visit qatarairways.com/careers



QATAR
AIRWAYS
الخطوط القطرية

GOING PLACES TOGETHER

8. ΑΝΑΤΡΟΠΕΣ ΣΤΙΣ ΤΙΜΕΣ ΚΑΙ ΤΟΥΣ ΦΟΡΟΥΣ

Μέσο: ΤΑ ΝΕΑ

Ημ. Έκδοσης: . . . 19/03/2018 Ημ. Αποδελτίωσης: . . . 19/03/2018

Σελίδα: 1



ΑΚΙΝΗΤΑ Ανατροπές στις τιμές και τους φόρους

ΦΙΛΟΘΕΗ	ΒΡΙΛΗΣΣΙΑ	ΓΛΥΦΑΔΑ	ΠΑΤΡΑ
€4.700 → €3.700 τιμές/τ.μ. ΜΕΤΑΒΟΛΗ -21,3%	€1.700 → €1.900 ΜΕΤΑΒΟΛΗ +12%	€2.250 → €2.300 ΜΕΤΑΒΟΛΗ +2,2%	€650 → €900 ΜΕΤΑΒΟΛΗ +38,5%

- Χαμένοι και κερδισμένοι από τις νέες αντικειμενικές
- Σε ποιες περιοχές έρχονται αυξήσεις και σε ποιες μειώσεις
- Ασανσέρ οι τιμές στο κέντρο της Αθήνας



ΟΙ ΑΛΛΑΓΕΣ ΣΤΟΝ ΧΑΡΤΗ ΤΩΝ ΑΝΤΙΚΕΙΜΕΝΙΚΩΝ ΑΞΙΩΝ (με βάση τις εισηγήσεις των εκτιμητών ακινήτων)

ΛΑΪΚΕΣ ΣΥΝΟΙΚΙΕΣ
(Πέραμα, Ελευσίνα, Δραπετσώνα, Κερατσίνι, Νίκαια, Περιστέρι, Ιλιον, Αγ. Βαρβάρα, Καματερό)
Αύξηση τιμών ζώνης 20%-40%

ΝΗΣΙΑ ΚΑΙ ΠΕΡΙΟΧΕΣ - ΦΙΛΕΤΑ
(Κυκλάδες, Κρήτη, Λαίμη Βουλαγιμένης, Ηρώδου Αττικού):
Αυξήσεις ακόμη και πάνω από 40%

ΚΕΝΤΡΟ ΤΗΣ ΑΘΗΝΑΣ
Τιμές δύο ταχυτήτων.
Αυξήσεις κυρίως λόγω Airbnb σε συνοικίες όπως το Κουκάκι, τα Πετράλωνα, το Μετς και μείωση τιμών σε υποβαθμισμένες περιοχές (Κυψέλη, Αχαρνών, Πατισίων.)

ΔΗΜΟΙ ΤΗΣ ΑΤΤΙΚΗΣ
(Μαρούσι, Βριλήσσια, Χαλάνδρι, Παπάγου, Ηλιούπολη):
Μικρές αυξομειώσεις 10%-15%

ΑΚΡΙΒΑ ΠΡΟΣΑΪΑ
(Εκάλη, Φιλοθέη, Ψυχικό, Κηφισιά):
Μικρές μειώσεις 20%-25%

ΔΗΜΟΙ ΤΗΣ ΠΕΡΙΦΕΡΕΙΑΣ
(Πάτρα, Βόλος, Λάρισα, Σπάρτη, Γιάννινα):
Αυξήσεις έως 40%



Αντικειμενικές Ανω - κάτω οι τιμές και οι φόροι

Οι προτάσεις των εκτιμητών διαμορφώνουν έναν νέο χάρτη τιμών στις οποίες πατάει η Εφορία για να φορολογήσει τα ακίνητα

ΤΗΣ ΜΑΡΙΑΣ ΒΟΥΡΓΑΝΑ

Ανυποβίβη στις τιμές της αγοράς και στους φόρους των ακινήτων φέρνουν οι νέες αντικειμενικές αξίες. Στο χρηματιστήριο των τιμών έρχονται τα πάνω - κάτω με τις εισηγήσεις των εκτιμητών ακινήτων, οι οποίοι μέχρι και την Πέμπτη θα πρέπει να έχουν δώσει στο υπουργείο Οικονομικών τις νέες τιμές και για τις περίπου 10.200 ζώνες σε όλη τη χώρα.

Επειτα από μια δεκαετία κατάρρευσης της κτηματαγοράς, με τις τιμές των διαμερισμάτων να έχουν

υποχωρήσει ακόμη και πάνω από 45%, οι προτάσεις των εκτιμητών διαμορφώνουν έναν νέο χάρτη τιμών και τιμές στις οποίες πατάει η Εφορία για να φορολογήσει τα ακίνητα.

Μέσα σε λίγες ημέρες, οι ειδικοί ερευνήσαν συμβόλαια αγοραπωλησιών, είδαν αγγελίες, συνέλεξαν στοιχεία από το Διαδίκτυο και από μεσοτικά γραφεία. Σύμφωνα με τις εισηγήσεις τους, οι αντικειμενικές ταχύτητες καταγράφοντας μεγάλες αποκλίσεις ακόμη και στον ίδιο δήμο. Η εικόνα που διαμορφώνεται μέχρι στιγμής δείχνει, σύμφωνα με πληροφορίες, τα εξής:

1 Αυξήσεις στις λαϊκές συνοικίες: Στις λεγόμενες φθηνές ή λαϊκές περιοχές όπως το Πέραμα, την Ελευσίνα, τη Δραπετσώνα, το Κερατσίνι, τη Νίκαια που συναντάμε τιμές ζώνης της τάξης των 600 και 700 ευρώ το τετραγωνικό μέτρο οι εκτιμητές εισηγούνται αυξήσεις ακόμη και πάνω από 20% - 30%. Η ελάχιστη τιμή ζώνης εκτιμάται ότι θα διαμορφωθεί στα επίπεδα των 800 ευρώ. Αυτό σημαίνει ότι θα υπάρξουν ανατροπές προς τα πάνω σε περισσότερους από 70 δήμους και οικισμούς στην Αττική όπως σε Αγ. Βαρβάρα, Αιγάλεω, Ιλιον, Καματερό, Νέα Φιλαδέλφεια, Περιστέρι, Πετρούπολη, Ταύρο, Χαϊδάρη, Αρτέμιδα, Αυλώνα, Αχαρνές, Βαρνάβης, Γραμματικό, Κάλαμο, Καπανδρίτι, Μαλακάσα, Σκάλα Ωρωπού, Πολυθέωνη, Άνω Λύσια, Ασπρόπυργο, Ελευσίνα, Ερυθρές, Ζεφύρι, Μαγούλα, Μάνδρα, Μέγαρο, Κινέττα, Πάχη Μεγάρων, Νέα Πέραμο, Φυλή. Η αύξηση των τιμών θα ανεβάσει και τους φόρους μεταβίβασης (αγοραπωλησίες, γονικές παροχές, δωρεές) και κυρίως τον ΕΝΦΙΑ.

2 Αυξήσεις σε νησιά και περιοχές-φιλέτα. Μεγάλες αυξήσεις ακόμη και πάνω από 40% προτείνουν οι εκτιμητές για τιμές ζώνης σε νησιά των Κυκλάδων με έντονη τουριστική δραστηριότητα όπως η Μύκονος και η Σαντορίνη, στην Κρήτη αλλά και σε περιοχές-φιλέτα της Αττικής που προσελκύουν επενδύσεις στο χώρο του real estate όπως ο Λαίμιος της Βουλαγιμένης και η Γλυφάδα. Ειδικά στον Λαίμιό οι εκτιμητές προτείνουν η τιμή ζώνης από 8.800 ευρώ/τ.μ. να εκτιναχθεί στις 13.000 ευρώ. Ακόμη πιο ακριβός γίνεται ο ακριβότερος δρόμος του Λεκανοπεδίου, η Ηρώδου Αττικού, με τους ειδικούς να εισηγούνται την αύξηση της τιμής ζώνης από 8.500 στις 11.000 ευρώ/τ.μ. Για μια από τις μεσαίες ζώνες της Γλυφάδας

που η τιμή της είναι σήμερα 2.250 ευρώ υπάρχει πρόταση να αυξηθεί στα 2.300 ευρώ.

3 Πάνω - κάτω οι τιμές στο κέντρο της πρωτεύουσας. Εικόνα με δυο εντελώς διαφορετικές όψεις εμφανίζει η κτηματαγορά στην καρδιά του Λεκανοπεδίου. Συνοικίες όπως το Κουκάκι, τα Πετράλωνα, το Μετς που έχουν πάρει τα πάνω τους την τελευταία διετία λόγω του φαινομένου Airbnb αναμένεται να δουν αυξήσεις στις αντικειμενικές αξίες. Αντίθετα στις υποβαθμισμένες περιοχές του κέντρου, Πατισίων, Κυψέλη, Αχαρνών όπου οι κάτοικοι βίωσαν σκληρότερα την κρίση και την έντονη παρουσία των μεταναστών, το αγοραστικό ενδιαφέρον είναι σχεδόν ανύπαρκτο, με τις τιμές της αγοράς να κινούνται ακόμα και κάτω από τα 750 ευρώ/τ.μ. Στις περιοχές αυτές οι εκτιμητές εισηγούνται τιμές ζώνης κάτω των 1.000 ευρώ/τ.μ.

4 Μικρές αυξομειώσεις στους περισσότερους δήμους της Αττικής. Στις περισσότερες περιοχές οι εκτιμητές εισηγούνται μικρές αυξομειώσεις 10% - 15%. Σε αυτές ανήκουν κυρίως τα μεσαία προάστια όπως το Μαρούσι, τα Μελίσια, τα Βριλήσσια, το Χαλάνδρι, η Ηλιούπολη.

5 Περιορισμένες μειώσεις σε ακριβά προάστια. Παρά το γεγονός ότι στα χρόνια της κρίσης οι τιμές της αγοράς έχουν βυθιστεί σε περιοχές όπως η Εκάλη, το Ψυχικό, η Φιλοθέη, ωστόσο, όπως σημειώνουν

οι ειδικοί, οι τιμές δεν βρισκονται πολύ κάτω από τις αντικειμενικές αξίες του 2007. Έτσι οι φορολογούμενοι με ακίνητα στις περιοχές αυτές, οι οποίοι περιμένουν ότι θα υπάρξει μεγάλη μείωση στις αντικειμενικές αξίες για να περιοριστεί η φορολογική τους επιβάρυνση, μάλλον θα απογοητευτούν. Οι μειώσεις δεν θα υπερβαίνουν το 25% και ενδεχομένως πολλοί φορολογούμενοι δεν θα δουν μεγάλες διαφορές στα ποσά του ΕΝΦΙΑ που θα κληθούν να πληρώσουν. Για παράδειγμα, οι εκτιμητές προτείνουν σε μια από τις ζώνες της Φιλοθέης να μειωθεί στα 3.700 ευρώ από 4.700 ευρώ/τ.μ. σήμερα. Στην περίπτωση αυτή ο ΕΝΦΙΑ από 11,3 ευρώ/τ.μ. θα μειωθεί στα 9,5 ευρώ/τ.μ.

6 Χάος στην περιφέρεια. Στις περισσότερες περιοχές της περιφέρειας οι εκτιμητές τα βρήκαν σκούρα αφού δεν υπάρχουν στοιχεία για να υπολογίσουν τις νέες τιμές των ακινήτων. Οι αγοραπωλησίες που έχουν γίνει τα τελευταία χρόνια είναι ελάχιστες και οι περισσότερες έγιναν σε σκοτωμένες τιμές.

Στο τέλος της εβδομάδας θα πίσουν δουλειά τα μέλη της Δευτεροβάθμιας Επιτροπής που έχει συσταθεί στο υπουργείο Οικονομικών. Με τον χρόνο να πιέζει ασφυκτικά, η Επιτροπή αναμένεται να παρέμβει και να κάνει διορθώσεις περίπου στο 30% των τιμών που θα έχουν εισηγηθεί οι εκτιμητές. Κυρίως στις περιπτώσεις μεγάλων αποκλίσεων. Σε κάθε περίπτωση η καυτή πατάτα των νέων αντικειμενικών θα καταλήξει στα χέρια της ηγεσίας του υπουργού Οικονομικών που θα έχει τον τελικό λόγο, ενώ τον Μάιο θα κληθεί να αποφασίσει τις παρεμβάσεις στον ΕΝΦΙΑ εάν διαπιστωθεί ότι με τις αλλαγές στις αντικειμενικές αξίες δεν επιτυγχάνεται ο εισπρακτικός στόχος των 2,65 δισ. ευρώ ετησίως

Οι νέες αντικειμενικές κινούνται με πολλές διαφορετικές ταχύτητες ενώ καταγράφοντας μεγάλες αποκλίσεις ακόμη και στον ίδιο δήμο

9. ΤΟ ΜΙΣΘΟΔΙΚΕΙΟ ΚΑΙ ΕΜΕΙΣ

Μέσο: ΕΣΤΙΑ

Ημ. Έκδοσης: . . . 19/03/2018 Ημ. Αποδελτίωσης: . . . 19/03/2018

Σελίδα: 8



Άποψεις

Τό Μισθοδικείο καί εμείς

του Πάνου Ν. Λύρα*

1. «ΟΙ ΜΕΙΩΣΕΙΣ τών συντάξεων τών Ἑλλήνων δικαστικῶν, ἀντισυνταγματικές»: Ὅταν ἕνας δλόκληρος βασιλιάς μπορεῖ νά εἶναι «γυμνός», δέν μποροῦμε νά ἀποκλείσουμε καί ὁποιοδήποτε ἄλλο θεσμό νά ἐμφανιστεῖ κάποια στιγμή «ἡμίγυμνος». Πάρτε γιά παράδειγμα τό Μισθοδικεῖο τοῦ ἀρθροῦ 99 (παρ. 1) καί 88 (παρ. 2) τοῦ Συντάγματος, πού τό συγκροτοῦν ἑννέα ἀτομα: τρεῖς δικαστές, τρεῖς καθηγητές Νομικῆς καί τρεῖς δικηγόροι. Στήν «Καθημερινή» (8.3.2018), ἡ πλειοψηφία τοῦ προαναφερθέντος δικαστηρίου (7-2) γράφτηκε ὅτι ἀπόφασισε πώς οἱ περικοπές τών συντάξεων τών Ἑλλήνων δικαστῶν καί εἰσαγγελέων εἶναι ἀντισυνταγματικές. Μειοψηφήσαν οἱ καθηγητές Κωνσταντῖνος Παπαδημητρίου καί Καλλιόπη Χριστακάκου.

2. «Οἱ μειώσεις τών συντάξεων τών Πορτογάλων δικαστικῶν, συνταγματικές»: Ἀντίθετα, πρό ἡμερῶν, στίς 28 Φεβρουαρίου 2018, δημοσιεύτηκε στήν «Ἐστία» ἡ πληροφορία ὅτι τό Εὐρωδικαστήριο ἀπόφασισε ὅτι οἱ μειώσεις στίς ἀποδοχές τών Πορτογάλων δικαστῶν εἶναι «νόμιμες» καί «συνταγματικές», γιατί «...πρόκειται γιά μέτρα γενικῆς ἐφαρμογῆς πού ἔχουν ὡς ἀντικείμενο τή συμβολή ἑνός συνόλου μελῶν τῆς ἐθνικῆς δημοσίας διοικήσεως στήν προσπάθεια περιορισμοῦ τών δαπανῶν, ἡ ὁποία ὑπαγορεύετο ἀπό τίς ἐπιταγές περί περιορισμοῦ τοῦ ὑπερβολικοῦ ἐλλείμματος τοῦ προϋπολογισμοῦ τοῦ Δημοσίου», ὅπως ἐπισημαίνεται στήν ἀπόφαση.

3. «Σέ τί διαφέρει ἕνας Πορτογάλος ἀπό ἕναν Ἑλληνα δικαστή;»: Εἶναι ἀπαραίτητο νά ἐνημερώσει κάποιος ἀρμόδιος τόν Ἑλληνικό λαό γιά νά καταλάβουμε τί γίνεται σ' αὐτή τή χώρα. Κόψανε ἐδῶ, στήν Ἑλλάδα, τή συμβολική σύνταξη τῆς πολυτέκνης συζύγου μου τῶν 102 εὐρώ τό μήνα καί θά παραβιάσουν τώρα τήν ἀπόφαση τοῦ Εὐρωπαϊκοῦ δικαστηρίου γιά νά στηρίξουν τούς δικαστές; Δεδικασμένα, Νομολογίες, ἀνάλογες ἐφαρμογές, δέν ὑπάρχουν σ' αὐτή τή χώρα;

Ἐπίλογος: Ἐφθασε ἐπιτέλους ἡ ὥρα νά μάθουμε ἂν τό Μισθοδικεῖο ὑπέρκειται ἢ ὑπόκειται τοῦ Εὐρωπαϊκοῦ Δικαστηρίου. Φιλικά καί μέ σεβασμό κρούω τόν κῶδωνα τοῦ κινδύνου στούς ἀρμοδίους. Τό θέμα εἶναι σοβαρό, σοβαρότατο. Τό Σύνταγμά μας στό ἀρθρο 4 (παρ. 1) ὁμιλεῖ περί ἰσότητος τών Ἑλλήνων πολιτῶν ἐνώπιον τοῦ νόμου καί στήν παράγρ. 7 προβλέπει ὅτι: «Τίτλοι εὐγένειας ἢ διάκριση οὔτε ἀπονέμονται οὔτε ἀναγνωρίζονται σέ Ἑλληνες πολῖτες». Προσοχή λοιπόν! Γιά κάτι τέτοια θέματα ὄχι Κυβερνήσεις πέφτουν, ἀλλά καί «τό καταπέτασμα τοῦ Ναοῦ σχίζεται στά δύο ἀπό πάνω ὡς κάτω». Ὁ Τοῦρκος δίπλα μας παραγγέλνει ἀεροπλανοφόρα καί ἐμεῖς, ἀντί νά στρέψουμε τό ἐνδιαφέρον μας πρὸς τά σύνορα, κατακλύζουμε τά δικηγορικά γραφεῖα καί τά δικαστήρια, ἐπιδιώκοντας νά ἐπανεέλθουμε στό καταναλωτικό ἐπίπεδο τοῦ 2012, ἀδιαφορώντας γιά τήν τυχόν ἀνατροπή τών δημοσιονομικῶν μεγεθῶν.

Θά τολμήσει, ἄραγε, τό Κράτος νά ἀφήσει τά σύνορα ἀφύλακτα, ἐκτελώντας ἀκυρώσιμες (ἀπό τό Εὐρωδικαστήριο) ἀποφάσεις τοῦ Μισθοδικείου; Ρωτήθηκε ποτέ ἀπό τίς Κυβερνήσεις μας τό Εὐρωδικαστήριο ἂν τό Μισθοδικεῖο, μέ τίς ἀποφάσεις του, λαμβάνει ὑπόψη του τήν Εὐρωπαϊκή καί μνημονιακή νομοθεσία; Οἱ νομομαθεῖς, οἱ δικηγορικοί σύλλογοι καί οἱ Ἐνώσεις τών συνταξιούχων ἔχουν τό λόγο.

*Ὀικονομολόγος

10. ΑΠΟ 17,42 ΕΥΡΩ ΠΛΗΡΩΝΕΙ 113

Μέσο: ΚΟΣΜΟΣ ΤΗΣ ΕΝΗΜΕΡΩΣΗΣ

Ημ. Έκδοσης: . . . 16/03/2018 Ημ. Αποδελτίωσης: . . . 19/03/2018

Σελίδα: 5



Από 17,42 ευρώ... πληρώνει 113!

Επόμενη Καταμέτρηση: 23/02/2018

Ο λογαριασμός σας συνοπτικά

	Αξία σε €
ΔΕΗ	17,42
ΑΔΜΗΕ-ΔΕΔΔΗΕ	16,92
ΥΚΩ <small>Μισιά / Κοινωνικό Τιμολόγιο / Παύλετα κ.λπ.</small>	4,54
ΕΤΜΕΑΡ <small>Ανανεώσιμες Πηγές Ενέργειας</small>	6,49
Λοιπές Χρεώσεις	0,02
Έναντι Κατανάλωσης	
Διάφορα <small>ΕΦΚ / Ειδικό Τέλος 5% κ.λπ.</small>	15,31
ΦΠΑ	6,06
Χρεώσεις ΔΗΜΟΥ	43,18
ΕΡΤ	3,06
Προηγούμενο Ανεξόφλητο Ποσό <small>(Αρνηστείτε να εάν έχει πληρωθεί)</small>	
ΣΥΝΟΛΙΚΟ ΠΟΣΟ ΠΛΗΡΩΜΗΣ	*113,00

Ολοένα και περισσότεροι πολίτες βάζουν πλέον στο μικροσκόπιο τους λογαριασμούς της ΔΕΗ καθώς ανεξάρτητα από την κατανάλωση του ρεύματος οι λογαριασμοί με τις πάγιες χρεώσεις και τους φόρους **εκτοξεύονται στα ύψη**. Και δυστυχώς δεν είναι λίγοι αυτοί που δεν πιστεύουν στα μάτια τους για το... τελικό ποσό πληρωμής που **καλούνται να καταβάλουν στη ΔΕΗ** η οποία έχει μεταβληθεί σε εισπρακτικό οργανισμό. Χαρακτηριστικό παράδειγμα ο λογαριασμός της ΔΕΗ που απέστειλε αναγνώστης σύμφωνα με τον οποίο, **η αξία του ηλεκτρονικού ρεύματος υπολογίζεται στα 17,42 ευρώ, αλλά το τελικό ποσό πληρωμής εκτοξεύεται στα 113 ευρώ!** Τη μερίδα του λέοντος στις υπέρογκες χρεώσεις διεκδικεί ο δήμος της περιοχής με 43 ευρώ, ο ΑΔΜΗΕ και ο ΔΕΔΔΗΕ με περίπου 17 ευρώ, ενώ ένα ποσό που ξεπερνά τα 20 ευρώ **καταλήγει απευθείας στα ταμεία του κράτους** μέσα από τον ΦΠΑ, τον ειδικό φόρο κατανάλωσης και το ειδικό τέλος.