



Ενοστάσεις αντισυνταγματικότητας

Σύμφωνα με το Ελεγκτικό Συνέδριο, «η προωθούμενη ασφαλιστική μεταρρύθμιση δεν συνοδεύεται από αναλογιστικές μελέτες για τις αλλαγές που φέρνει στις ζωές συνταξιούχων και ασφαλισμένων»

► Του **ΤΖΩΡΤΖΗ ΡΟΥΣΣΟΥ**

Η μοίρα των νομοθετικών παρεμβάσεων Βρούτση, που κρίθηκαν αντισυνταγματικές από το Συμβούλιο της Επικρατείας δύο μισά χρόνια μετά τη θεσμοθέτησή τους, κινδυνεύει να έχει η ασφαλιστική μεταρρύθμιση Κατρούγκαλου. Οπως τότε, έτσι και τώρα το Ελεγκτικό Συνέδριο έκρινε ότι το σύνολο του νομοσχεδίου που εκπόνησε ο κ. Κατρούγκαλος και έρχεται προς ψήφιση στη Βουλή προσκορπεί σε απαγορευτικές συνταγματικές επιταγές.

«Το υπό εξέταση σχέδιο νόμου, εφόσον στηρίζεται στην ενιαία ασφαλιστική αντιμετώπιση προσώπων που σύμφωνα με το Σύνταγμα δεν μπορούν να υπαχθούν στον ίδιο ασφαλιστικό οργανισμό, εγείρει ζητήματα αντισυνταγματικότητας στο σύνολό του, καθόσον ανατρέπεται το νομοθετικό του θεμέλιο» σημειώνει το Ελεγκτικό Συνέδριο σε μια γνωμοδότηση «γροθιά στο στομάχι» του συνταγματολόγου υπουργού Εργασίας.

Το κυριότερο σημείο που δημιουργεί θέμα αντισυνταγματικότητας είναι, σύμφωνα με το Ελεγκτικό Συνέδριο, το γεγονός ότι η προωθούμενη ασφαλιστική μεταρρύθμιση δεν συνοδεύεται από αναλογιστικές μελέτες για τις αλλαγές που φέρνει στις ζωές συνταξιούχων και ασφαλισμένων.

Δάσκαλε που δίδασκες...

Απορίας άξιον για τα πεπραγμένα του υπουργού είναι το γεγονός ότι ο ίδιος, ως συνταγματολόγος, έχει υπογράψει γνωμοδότηση που θεωρεί αντισυνταγματική την αλλαγή των παροχών του ασφαλιστικού συστήματος χωρίς αυτή να συνοδεύεται από αναλογιστικές μελέτες!

«Η υποχρέωση για την πρόβλεψη αναλογιστικών μελετών συνάγεται από τη συνταγματική υποχρέωση του κράτους να μεριμνά για την κοινωνική ασφάλιση... και «...οι αναλογιστικές μελέτες δεν είναι υποχρεωτικές επί αυξήσεων των παροχών αλλά σε κάθε τροποποίηση των παροχών και τούτο ώστε να καθίσταται δυνατός υπό το φως της αρχής της αναλογικότητας ο έλεγχος της αναγκαιότητας και της καταλληλότητας των ληφθησομένων μέτρων», αναγράφει επί λέξει ο συνταγματολόγος Κατρούγκαλος στη γνωμοδότηση που υπογράφει, την οποία όμως «έχασε» να υιοθετήσει ο υπουργός Κατρούγκαλος.

Ωστόσο, το Ελεγκτικό Συνέδριο βάζει κατά της ασφαλιστικής μεταρρύθμισης και στο θέμα της ένταξης των δημόσιων υπαλλήλων στον Ενιαίο Φορέα Κοινωνικής Ασφάλισης.

Το ανώτατο δικαστήριο ειδικότερα σημειώνει ότι δεν είναι συνταγματικά ανεκτή η ενσωμάτωση σε έναν κοινό ασφαλιστικό φορέα δημόσιων και ιδιωτικών υπαλλήλων.

Πάντως, όπως και επί προηγούμενων κυβερνήσεων, όλα γίνονται υπό ασφυκτική χρονική πίεση, κάτι που επιστημονικά δγκτικά από τα μέλη του Ελεγκτικού Συνεδρίου. Ειδικότερα, στο τέλος της απόφασης του ανώτατου δικαστηρίου αναγράφεται ότι η όλη επεξεργασία των ασφαλιστικών διατάξεων έγινε υπό το κράτος ασφυκτικής χρονικής πίεσης λόγω του κατεπείγοντος του νομοσχεδίου.



ΕΥΡΩΚΙΝΗΣΗ/ΣΤΕΦΑΝΟΥ

«Κούρεμα» στα πλαφόν

ΕΝ ΜΕΣΩ ΙΘΟΘΑΡΩΝ αντιδράσεων από την κοινωνία, με την κρίση από το Ελεγκτικό Συνέδριο ότι είναι στο σύνολό του αντισυνταγματικό, αλλά με την έγκριση των δανειστών, κατατέθηκε αργά το απόγευμα της Παρασκευής το νομοσχέδιο για την ασφαλιστική μεταρρύθμιση. Σε σχέση με το κείμενο που είχε δοθεί στη δημοσιότητα την προηγούμενη Τρίτη υπάρχουν δύο σημαντικές αλλαγές. Η πρώτη «κουρεύει» παραπάνω τις υψηλές συντάξεις, αφού τίθεται πλαφόν για τη μία (ατομική) σύνταξη στα 2.000 ευρώ (2.300 ευρώ ήταν το πλαφόν σύμφωνα με το νομοσχέδιο που είχε δημοσιοποιηθεί). Η δεύτερη αφορά τη διαχείριση της περιουσίας των ασφαλιστικών ταμείων αφού εξαιρούνται οι διατάξεις που αφορούσαν τις εταιρείες διαχείρισης.

Το νομοσχέδιο αναμένεται αύριο να εισαχθεί στις αρμόδιες επιτροπές ενώ η ψήφισή του οριοθετείται στο πρώτο δεκαήμερο του Μαΐου.

Νωρίτερα κυβέρνηση και δανειστές είχαν συμφωνήσει και στο τελευταίο πεδίο της αντιπαράθεσής τους σε σχέση με το ασφαλιστικό. Ούτε λίγο ούτε πολύ, οι εκπρόσωποι των θεσμών που δανείζουν την Ελλάδα υποχώρησαν και δέχθηκαν τελικά το ελληνικό σχέδιο για τις επικουρικές συντάξεις που στηρίζεται στην αύξηση των ασφαλιστικών εισοδημάτων των μισθωτών κατά 1% για μία τρίτη και 0,5% για την επόμενη τρίτη.

Εκείνο που μένει με βάση τη συμφωνία είναι μια μικρή τρύπα της τάξης των 70 εκατ. ευρώ (από το έλλειμμα των 700 της επικουρικής ασφαλιστικής), η οποία θα κλείσει μέσω των τεχνικών κλιμακίων κατά πάσα πιθανότητα με εκποίηση μέρους της περιουσίας του Ενιαίου Ταμείου Επικουρικής Ασφάλισης.

ΤΖ.Ρ.

Παρέμβαση Τσίπρα για ισότητα και στις βουλευτικές συντάξεις

ΜΟΛΙΣ ΛΙΓΕΣ ΩΡΕΣ «στάθηκε» η έωλη επικριματολογία του υπουργού Εργασίας για την εξαιρέση από τις νέες ρυθμίσεις του ασφαλιστικού όσων βουλευτών είχαν εκλεγεί έως το 2012. Η κατακραυγή για τη ρύθμιση περί εξαιρέσεως βουλευτών, δημάρχων και περιφερειαρχών, την ώρα που οι επί τα χέρω αλλαγές στο ασφαλιστικό μετατρέπουν τις συντάξεις σε χαρζιλίκι, ανάγκασε τον πρωθυπουργό Αλέξη Τσίπρα να ζητήσει από τον υπουργό του να προχωρήσει σε... διόρθωση.

Ο πρωθυπουργός κάλεσε τον υπουργό του την Πέμπτη για την ένταξη και των συντάξεων των βουλευτών στον ενιαίο φορέα (ΕΦΚΑ). Σ' αυτήν τη συνάντηση και λόγω της παρέμβασής Τσίπρα ο κ. Κατρούγκαλος ξέκασε την τοποθέτησή του ότι δόθεν δεν γίνεται να παρέμβει στις βουλευτικές συντάξεις. Σύμφωνα με τον υπουργό, οι βουλευτικές συντάξεις δεν είχαν ενταχθεί στον νέο φορέα κοινωνικής ασφάλισης ακριβώς γιατί ο νέος φορέας θα περιλαμβάνει

μόνο συντάξεις για τις οποίες έχουν καταβληθεί εισφορές.

Ο ίδιος, λίγες ώρες μετά την επικριματολογία ότι οι συντάξεις των βουλευτών προ του 2012 εξαιρούνται διότι καταβάλλονται από το Ελεγκτικό Συνέδριο -όπως άλλωστε και των δημοσίων υπαλλήλων που δεν εξαιρέσε- βρήκε λογικότατο το αίτημα του πρωθυπουργού να μην υπάρξει η εξαιρέση των βουλευτών από τον νέο ΕΦΚΑ. Μάλιστα ο κ. Κατρούγκαλος έριξε για άλλη μια φορά τη βάρη των δικών του πράξεων και παραλίψων στους δημοσιογράφους που βάλλουν εναντίον του υποβλημαία και όχι επειδή υπήρχε πραγματικό θέμα (!).

Ο υπουργός λοιπόν σύρθηκε από τον πρωθυπουργό σε μία επιλογή που στέλνει σαφές πολιτικό μήνυμα περί μη προστασίας προνομίων και περί ισονομίας και κοινωνικής δικαιοσύνης, από τον πρόεδρο του Αρείου Πάγου και τον πρόεδρο των παλαιών συνταξιούχων της Βουλής μέχρι το τελευταίο «μπλοκάκι».

Σημειώνει επίσης ότι δεν είναι συνταγματικά ανεκτή η ενσωμάτωση σε έναν κοινό ασφαλιστικό φορέα δημοσίων και ιδιωτικών υπαλλήλων

2. 1.650.000 ΕΛΛΗΝΕΣ ΖΟΥΝ ΣΕ ΑΚΡΑΙΑ ΦΤΩΧΕΙΑ

Μέσο: ΤΟ ΠΑΡΟΝ

Ημ. Έκδοσης: . . . 24/04/2016 Ημ. Αποδελτίωσης: . . . 24/04/2016

Σελίδα: 13



Τα καταφέραμε, μια χαρά πάμε...

1.650.000 Έλληνες «ζουν» σε ακραία φτώχεια!

● Το ποσοστό διπλασιάστηκε την περίοδο 2011 - 2015

Στο αμύη έχουν φέρει 1.650.000 Έλληνες τα επτά χρόνια μαρτυρίου από την οικονομική κρίση και τα μνημονιακά μέτρα. Οι... φίλοι εταίροι μας κατάφεραν να διαλύσουν την ελληνική κοινωνία, φορτώνοντας στην πλάτη της και το τεράστιο, από κάθε πλευρά, βάρος των προσφύγων.

Μπροστά στα τραγικά αποτελέσματα, που καταγράφονται από αδιάψευστους αριθμούς, κανένας ντόπιος ή ξένος πολιτικός, όπου κι αν ανήκει πολιτικά και κοινωνικά, δεν μπορεί να κλείσει τα μάτια. Κανείς δεν μπορεί να σφυρίζει αδιάφορα όταν το 15,2% «ζει» -σε εισαγωγικά- σε ακραία φτώχεια, ενώ το 2009, πριν δείξει

τα δόντια της η οικονομική κρίση, το ποσοστό ήταν μόλις 2,2%. Αξίζει να σημειωθεί ότι το ποσοστό της ακραίας φτώχειας **διπλασιάστηκε την περίοδο 2011 - 2015!** Η αύξηση της φτώχειας οφείλεται στην εκτίναξη της ανεργίας -οι 647.000 από τους 1.650.000 Έλληνες που ζούσαν το 2015 σε ακραία φτώχεια είναι από οικογένειες με άνεργο τον «αρχηγό»- αλλά και στα κενά του συστήματος κοινωνικής προστασίας. Αν και τα μέτρα που θεσμοθετήθηκαν τα τρία τελευταία χρόνια, και συγκεκριμένα το κοινωνικό μέρισμα, το ενιαίο επίδομα στήριξης τέκνων και η κάρτα σίτισης, συνέβαλαν στη μικρή μείωση του αριθμού των ακραία φτωχών, καθώς

και σε κάποια ενίσχυση του εισοδήματος όσων παρέμειναν ακραία φτωχοί.

Τα στοιχεία αυτά προκύπτουν από έρευνα της Ομάδας Ανάλυσης Δημόσιας Πολιτικής του Οικονομικού Πανεπιστημίου Αθηνών. Είναι σημαντικό, μάλιστα, το ότι οι πιο ευάλωτες είναι οι οικογένειες με άνεργο τον «αρχηγό» αλλά και **οι οικογένειες με παιδιά**, που αδυνατούν να εξασφαλίσουν τα βασικά αγαθά για τη διασφάλιση ενός ελάχιστου επιπέδου αξιοπρεπούς διαβίωσης, ενώ από **αυξημένο κίνδυνο ακραίας φτώχειας** χαρακτηρίζονται και οικογένειες που ζουν σε πόλεις αλλά και νοικοκυριά που διαμένουν σε ενοικιαζόμενη κατοικία.

3. 32 ΕΡΩΤΗΣΕΙΣ ΚΑΙ ΑΠΑΝΤΗΣΕΙΣ ΓΙΑ ΤΙΣ ΦΟΡΟΛΟΓΙΚΕΣ ΔΗΛΩΣΕΙΣ

Μέσο: ΚΥΡΙΑΚΑΤΙΚΗ ΔΗΜΟΚΡΑΤΙΑ

Ημ. Έκδοσης: . . .24/04/2016 Ημ. Αποδελτίωσης: . . .24/04/2016

Σελίδα: 21



32 ερωτήσεις και απαντήσεις για τις φορολογικές δηλώσεις

Όλα όσα πρέπει να γνωρίζουν οι υπόχρεοι. Τι πρέπει να κάνουν όσοι παντρεύτηκαν, όσοι υπέγραψαν σύμφωνο συμβίωσης και όσοι δεν εισέπραξαν ενοίκια το 2015. Ποιος κωδικός δεν θα δηλωθεί φέτος και πόση θα είναι η έκπτωση. ■ 4β/24



Χρήμα

για την κατάθεση της φορολογικής δήλωσης



Οι αποδείξεις δαπανών, τα εξαρτώμενα μέλη και το Ε2 σε περίπτωση εγγάμων



11 **Εκω εισπράξει βάσει δ** οπόφασας εισοδήματων προηγούμενα έτη και τότε τα δηλώσω;

Τα εισοδήματα που αφορούν τα 1 να έτη θα δηλωθούν με τροποποίηση στην αρμόδια ΔΟΥ στα έτη που τότε θα δηλωθούν στο έτος που εμείς στους αντίστοιχους κωδικούς του Ι

12 **Εκω εισπράξει αναδρομικών.** Πώς θα τα δηλώσω;

Τα αναδρομικά που αφορούν τα Ι

καστικάς που αφορ. Πώς θα δηλώσω;

κοινογόμενικη δήλωση. Πώς θα τα δηλώσω; Θα τα δηλώσετε στους αντίστοιχους κωδικούς: α) Στον πίνακα Δ1, αν αφορά μερίσματα ΝΠΙ και Νομικών Οντοτήτων μη εισηγμένων στο Χρηματιστήριο Αθηνών με διπλογραφικά βιβλία. Δηλώνονται τα κέρδη που διανέμονται σε μετοχές εταιρειών όλων των νομικών μορφών, περιλαμβανομένων και των προσωπικών εταιριών που τηρούν δι

13 **Στον πίνακα Βεβαίωσης Αποδοχών αναγράφονται ποσά που αφορούν μερίσματα. Πώς θα τα δηλώσω;**

α) Στον πίνακα Δ1, αν αφορά μερίσματα ΝΠΙ και Νομικών Οντοτήτων μη εισηγμένων στο Χρηματιστήριο Αθηνών με διπλογραφικά βιβλία. Δηλώνονται τα κέρδη που διανέμονται σε μετοχές εταιρειών όλων των νομικών μορφών, περιλαμβανομένων και των προσωπικών εταιριών που τηρούν δι

πλογραφικά βιβλία, πριν από την αφαίρεση του φόρου 10%. β) Στον πίνακα 6, αν αφορά μερίσματα ΝΠΙ και Νομικών Οντοτήτων μη εισηγμένων στο Χρηματιστήριο Αθηνών με απλογραφικά βιβλία. Αναγράφονται τα συνολικά καθαρά κέρδη που αναλογούν στα φυσικά πρόσωπα - εταίρους προσωπικών εταιριών που τηρούν απλογραφικά βιβλία (Ο.Ε., Ε.Ε., κοινοβίως αστικού δικαίου που ασκούν επιχείρηση ή επάγγελμα, αστικές εταιρίες, κοινοπραξίες κ.λπ.). Αυτά τα νομικά πρόσωπα φορολογούνται με τις διατάξεις του άρθρου 29 του ν.4172/2013 και εξαντλείται με τον φόρο αυτόν η φορολογική υποχρέωση των εταίρων.

πλογραφικά βιβλία, πριν από την αφαίρεση του φόρου 10%. β) Στον πίνακα 6, αν αφορά μερίσματα ΝΠΙ και Νομικών Οντοτήτων μη εισηγμένων στο Χρηματιστήριο Αθηνών με απλογραφικά βιβλία. Αναγράφονται τα συνολικά καθαρά κέρδη που αναλογούν στα φυσικά πρόσωπα - εταίρους προσωπικών εταιριών που τηρούν απλογραφικά βιβλία (Ο.Ε., Ε.Ε., κοινοβίως αστικού δικαίου που ασκούν επιχείρηση ή επάγγελμα, αστικές εταιρίες, κοινοπραξίες κ.λπ.). Αυτά τα νομικά πρόσωπα φορολογούνται με τις διατάξεις του άρθρου 29 του ν.4172/2013 και εξαντλείται με τον φόρο αυτόν η φορολογική υποχρέωση των εταίρων.

πλογραφικά βιβλία, πριν από την αφαίρεση του φόρου 10%. β) Στον πίνακα 6, αν αφορά μερίσματα ΝΠΙ και Νομικών Οντοτήτων μη εισηγμένων στο Χρηματιστήριο Αθηνών με απλογραφικά βιβλία. Αναγράφονται τα συνολικά καθαρά κέρδη που αναλογούν στα φυσικά πρόσωπα - εταίρους προσωπικών εταιριών που τηρούν απλογραφικά βιβλία (Ο.Ε., Ε.Ε., κοινοβίως αστικού δικαίου που ασκούν επιχείρηση ή επάγγελμα, αστικές εταιρίες, κοινοπραξίες κ.λπ.). Αυτά τα νομικά πρόσωπα φορολογούνται με τις διατάξεις του άρθρου 29 του ν.4172/2013 και εξαντλείται με τον φόρο αυτόν η φορολογική υποχρέωση των εταίρων.

24 **Πρέπει να συμπληρώσω ποσό αποδείξεων αγοράς αγαθών και παροχών υπηρεσιών;**

Όχι, δεν πρέπει να συμπληρώσετε ποσό αποδείξεων στον κωδικό 049 ο οποίος είναι ανεργός. Δικαιούστε τη μείωση του φόρου σύμφωνα με το άρθρο 16 του ΚΦΕ για τα εισοδήματα που φορολογούνται με βάση κλίμακα από μισθώτη εργασία και συντάξεις.

25 **Θέλω να δηλώσω εξαρτώμενα μέλη. Ποιον πίνακα συμπληρώνω;**

Θα πρέπει να συμπληρώσετε τον πίνακα 8 με τα στοιχεία των εξαρτώμενων μελών που σας βαρύνουν, και αυτόματα θα συμπληρωθεί στον ίδιο πίνακα ο αριθμός των τέκνων σας. Συμπληρώστε υποχρεωτικά τον ΑΜΚΑ για όλα τα εξαρτώμενα μέλη και επιπλέον τον ΑΦΜ για τα ενήλικα μέλη.

26 **Ο γιος μου συμπληρώσε τα 18 έτη και είναι εξαρτώμενο μέλος μου. Πρέπει να αποκτήσει δικό του ΑΦΜ;**

Τα ενήλικα τέκνα θα πρέπει να διαθέτουν προσωπικό ΑΦΜ προκειμένου να τα συμπεριλάβετε ως εξαρτώμενα μέλη στη δήλωσή σας.

27 **Πώς υποβάλλεται το έντυπο Ε2 της σύζυγου σε περίπτωση εγγάμων;**

Στην περίπτωση εγγάμων και εφόσον η σύζυγος έχει εισοδήματα από ακίνητη περιουσία που ανήκουν στη δική της κυριότητα, έχει υποχρέωση υποβολής του εντύπου Ε2 είτε χρησιμοποιώντας τους προσωπικούς της κωδικούς πρόσβασης είτε του υποχρέου/σύζυγου, με την επιλογή «Ε2 σύζυγου».

28 **Πώς συμπληρώνω τη στήλη Είδος Μισθώσεως Χρήση ακινήτου;**

Η στήλη 17 (Είδος μισθώσεως-Χρήση ακινήτου) συμπληρώνεται υποχρεωτικά με το είδος της μισθώσεως και τη χρήση του μισθώ

ου, όπως εκμίσθωση γραφείου, δωρεάν παραχώρηση κατοικίας, κενό κ.λπ.

29 **Πώς θα δηλώσω τα ανείσπρακτα ενόικια;** Θα πρέπει πρώτα να απευθυνθείτε στην αρμόδια ΔΟΥ με τα δικαιολογητικά που ορίζει η εγκύκλιος Π.Ο.Λ.1024/12.2.2016 και, αφού ολοκληρωθεί η διαδικασία από τη ΔΟΥ, θα υποβάλετε το Ε2, συμπληρώνοντας το ποσό των ανείσπρακτων ενοικίων για το οποίο έχει εκδοθεί η σχετική απόφαση. Τα ανείσπρακτα ενόικια δεν φορολογούνται στο φορολογικό έτος 2015, αλλά στο έτος που θα εισπραχθούν.

30 **Πώς δηλώνεται ακίνητο που έχει στην κατοχή του ένα ανήλικο εξαρτώμενο τέκνο μη υπόφορο σε υποβολή δήλωσης;**

Το ακίνητο θα καταχωριστεί στο Ε2 του γονέα που ασκεί τη γονική μέριμνα, στον πρώτο πίνακα και στον πίνακα Ι των συμπληρωματικών στοιχείων, επιλέγοντας το στην πρώτη στήλη και συμπληρώνοντας το νομολογικό και τον ΑΦΜ του τέκνου στις αντίστοιχες στήλες.

31 **Η στήλη Αριθμός Δήλωσης Πληροφοριακών Στοιχείων Μισθώσεως Ακινήτων Περιουσίας συμπληρώνεται υποχρεωτικά;**

Συμπληρώνεται για τα μισθώματα των ακινήτων που έχουν κατατεθεί στη σχετική ηλεκτρονική εφαρμογή. Δεν συμπληρώνεται ο αριθμός καταχώρισης του μισθωτηρίου που είχε παραληφθεί από την αρμόδια ΔΟΥ.

32 **Με ποιον τρόπο υποβάλλεται το έντυπο Ε2 σε περίπτωση που έχει στην ιδιοκτησία του ακίνητο τόσο ο σύζυγος όσο και η σύζυγος;**

Και οι δύο σύζυγοι έχουν την υποχρέωση να υποβάλουν χωριστό έντυπο Ε2 για τα ακίνητα που έχουν στην ιδιοκτησία τους, έστω και αν υπάρχει συνιδιοκτησία σε μερικά ή σε όλα τα ακίνητα.

Οι φιλοξενούμενοι και η παραχώρηση κατοικίας

19 **Σε ποιο ΑΦΜ τους κ**

Πώς θα συμπληρώσω τη δήλωσή μου όταν είμαι φιλοξενούμενος; Πιστοποιητικό φιλοξενίας, αναγράφεται στον κωδικό 801 τον γιο προσώπου που σας φιλοξενεί και συμπληρώστε δικούς 092, 091 και 097.

20 **Αντί**

Πώς δηλώνεται η δωρεάν παραχώρηση κατοικίας έως 200 τ.μ. από γονέα σε παιδί και φορ; α) Αυτήν που παραχωρεί το δηλώνει μόνο στο Ε2 σαν δωρεάν παραχώρηση β) Αυτός που η κατοικία το δηλώνει στον πίνακα επιλεγώντας τον κωδικό 203 (δωρεάν παραχώρηση κατοικίας). Γενικά η δωρεάν παραχώρηση μιας κύριας κατοικίας έως 200 τ.μ. γίνεται από γονείς σε παιδιά σπουδαστές (παιπούδες, γιαγιάδες κ.λπ.) σε καπνίζτες (παιδιά, εγγόνια κ.λπ.) εξ αίματος και εξ αίμα.

21 **Εκω στην κατοχή μου ηλεκτρικό Ε.Χ. Πόσο κυβικά θα συμπληρώσω και πώς;**

Το πεδίο όπου αναγράφονται τα κυβικά συμπληρώνεται με το μηδέν (0). Η ετήσια αντικειμενική δαπάνη διαβίωσης για τα ηλεκτροκίνητα οχήματα των οποίων η ισχύς μετράται αποκλειστικά με KW ορίζεται σε 4.000 ευρώ ανεξαρτήτως ισχύος.

22 **Για σκάφος που είναι σε ανανέωση υπολογίζεται επίδοση υδατοκινητήριου;**

Δεν υπολογίζεται επίδοση τεταρτημόριου δαπάνης σε ακίνητα, αρκεί να υπάρχει βεβαίωση από την αρμόδια λιμενική Αρχή όπου να προκύπτει επαρκής το χρονικό διάστημα της ανανέωσης μέσα στο έτος 2015. Στην ηλεκτρονική υποβολή θα πρέπει να συμπληρώσετε όλα τα στοιχεία του.

23 **Πώς θα συμπληρώσω τη δήλωσή μου όταν έχω ενόικιο κύριας κατοικίας;**

Θα πρέπει να συμπληρώσετε τον πίνακα 5.1. Επιλέγοντας το κίτρινο πλαίσιο, θα καταχωρίσετε τα στοιχεία της κατοικίας, θα τη χαρακτηρίσετε και θα επιλέξετε «Μεταφορά στη δήλωση». Προσοχή: Θα πρέπει να κλικάρετε τον κωδικό 203. Στη συνέχεια θα συμπληρώσετε και τον πίνακα 6.12.

Το πεδίο όπου αναγράφονται τα κυβικά συμπληρώνεται με το μηδέν (0). Η ετήσια αντικειμενική δαπάνη διαβίωσης για τα ηλεκτροκίνητα οχήματα των οποίων η ισχύς μετράται αποκλειστικά με KW ορίζεται σε 4.000 ευρώ ανεξαρτήτως ισχύος.

Δεν υπολογίζεται επίδοση τεταρτημόριου δαπάνης σε ακίνητα, αρκεί να υπάρχει βεβαίωση από την αρμόδια λιμενική Αρχή όπου να προκύπτει επαρκής το χρονικό διάστημα της ανανέωσης μέσα στο έτος 2015. Στην ηλεκτρονική υποβολή θα πρέπει να συμπληρώσετε όλα τα στοιχεία του.

Θα πρέπει να συμπληρώσετε τον πίνακα 5.1. Επιλέγοντας το κίτρινο πλαίσιο, θα καταχωρίσετε τα στοιχεία της κατοικίας, θα τη χαρακτηρίσετε και θα επιλέξετε «Μεταφορά στη δήλωση». Προσοχή: Θα πρέπει να κλικάρετε τον κωδικό 203. Στη συνέχεια θα συμπληρώσετε και τον πίνακα 6.12.

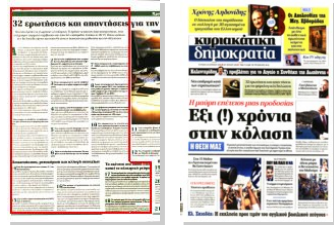

32 ερωτήσεις και απαντήσεις

Όλα όσα πρέπει να γνωρίζουν οι υπόχρεοι. Τι πρέπει να κάνουν όσοι παντρεύτηκαν, όσοι υπέγραψαν σύμφωνο συμβίωσης και όσοι δεν εισέπραξαν ενοίκια το 2015. Ποιος κωδικός δεν θα δηλωθεί φέτος και πόση θα είναι η έκπτωση για μισθωτούς και συνταξιούχους

Από το Μητρώο της εφορίας τους θα πρέπει να περάσουν πρώτα, προτού υποβάλουν τη φορολογική δήλωσή τους, οι φορολογούμενοι που συμπλήρωσαν το 18ο έτος της ηλικίας τους, όσοι παντρεύτηκαν, όσοι έχουν υπογράψει σύμφωνο συμβίωσης, αλλά και οι φορολογούμενοι που δεν εισέπραξαν το 2015 ενοίκια.

Οι νέοι που συμπλήρωσαν το 18ο έτος της ηλικίας τους θα πρέπει να αποκτήσουν Αριθμό Φορολογικού Μητρώου, όσοι παντρεύτηκαν θα πρέπει να δηλώσουν την έγγαμη σχέση, όσοι υπέγραψαν σύμφωνο συμβίωσης θα έχουν την ίδια φορολογική αντιμετώπιση με τους εγγάμους, ενώ όσοι κώρτισαν θα δηλώσουν τη διακοπή της έγγαμης σχέσης για να ακυρωθούν στο ηλεκτρονικό έντυπο της δήλωσης τα στοιχεία της συζύγου ή του συζύγου.

Την εφορία τους θα πρέπει να επισκεφθούν υποχρεωτικά πριν από την υποβολή της δήλωσης και οι φορολογούμενοι που έχουν ανεπίσημα ενοίκια, προκειμένου να μη φορολογηθούν γι' αυτά.

Φέτος δεν θα δηλωθεί ο κωδικός 049, όπου έως πέρυσι αναγράφονταν οι αποδείξεις δαπανών. Μισθωτοί και συνταξιούχοι θα έχουν την έκπτωση φόρου των 2.100 ευρώ.

Η Γενική Γραμματεία Δημοσίων Εσόδων δίνει απαντήσεις στις πιο συνηθισμένες ερωτήσεις των φορολογουμένων.

1 Πώς μπορώ να υποβάλω τη φορολογική μου δήλωση για το φορολογικό έτος 2015;

Οι δηλώσεις φορολογικού έτους 2015 υποβάλλονται μόνο ηλεκτρονικά. Εξαιρούνται οι δηλώσεις των αποβιωσάντων που υποβάλλονται σε έντυπη μορφή στην αρμόδια ΔΟΥ.

Όσοι φορολογούμενοι δεν διαθέτουν κωδικούς πρόσβασης πρέπει να εγγραφούν ηλεκτρονικά στις υπηρεσίες πιστοποίησης του TAXISnet, στη συνέχεια να απευθυνθούν στη ΔΟΥ για να παραλάβουν τον κλειδίριθμό τους και να τον ενεργοποιήσουν ώστε να ολοκληρωθεί η πιστοποίησή τους. Εναλλακτικά, η δήλωση φορολογουμένου που δεν διαθέτει κωδικούς πρόσβασης μπορεί να υποβληθεί ηλεκτρονικά από εξουσιοδοτημένο λογιστή. Στην περι-

πτωση αυτή απαιτείται υπεύθυνη δήλωση του Ν.1599/86 με γνήσιο της υπογραφής του φορολογουμένου (και της συζύγου του, αν υπάρχει) προς τον λογιστή.

2 Πώς γίνεται επιβεβαίωση όταν ο γάμος δεν έχει δηλωθεί και στον πίνακα επιβεβαίωσης δεν εμφανίζεται η σύζυγος;

Πριν από την επιβεβαίωση των στοιχείων της δήλωσης σας πρέπει να ενημερώσετε το Μητρώο της ΔΟΥ για την έγγαμη σχέση. Στη συνέχεια θα προχωρήσετε στην επιβεβαίωση, αφού επιλέξετε την ένδειξη «ΕΓΓΑΜΟΣ» και πληκτρολογήσετε τον ΑΦΜ της συζύγου.

3 Είναι υποχρεωτικά η κοινή υποβολή δαλώσεως για τα μέρη συμφώνου συμβίωσης;

Τα μέρη του συμφώνου συμβίωσης δύνανται να υποβάλλουν κοινή δήλωση φορολογίας εισοδήματος εφόσον έχουν ενημερώσει το Τμήμα - Γραφείο Διοικητικής και Μηχανογραφικής Υποστήριξης της αρμόδιας ΔΟΥ. Στην περίπτωση αυτή έχουν την ίδια φορολογική αντιμετώπιση με τους εγγάμους.

4 Έχω κώρτισε, πώς θα διαγράψω τη σύζυγο στον πίνακα της επιβεβαίωσης;

Πριν από την επιβεβαίωση των στοιχείων της δήλωσης σας πρέπει να ενημερώσετε το Μητρώο της ΔΟΥ για τη διακοπή της έγγαμης σχέσης. Στη συνέχεια θα διαγράψετε την ένδειξη «ΕΓΓΑΜΟΣ» και αυτόματα θα ακυρωθούν τα στοιχεία της συζύγου.

5 Έχω κώρτισε, πώς θα διαγράψω τον σύζυγο στον πίνακα της επιβεβαίωσης;

Πριν από την επιβεβαίωση των στοιχείων της δήλωσης σας πρέπει να ενημερώσετε το Μητρώο της ΔΟΥ για τη διακοπή της έγγαμης σχέσης. Στη συνέχεια θα διαγράψετε την ένδειξη «ΕΓΓΑΜΟΣ», στο πεδίο «ΥΠΟΧΡΕΟΣ» θα πληκτρολογήσετε τον δικό σας ΑΦΜ και θα πατήσετε «Επιβεβαίωση στοιχείων».

6 Είναι σε κατάσταση πτώχευσης. Θα υποβάλω κοινή δήλωση με τον/τη σύζυγο μου;

Στην περίπτωση αυτή δεν υποβάλλεται κοινή δήλωση. Η δήλωση που αφορά την πτωχευτική περιουσία υποβάλλεται χειρόγραφα στη ΔΟΥ από τον σύνδικο πτώχευσης. Η δήλωση για τα λοιπά εισοδήματα υποβάλλεται ηλεκτρονικά από τον ίδιο τον φορολογούμενο.

Στην περίπτωση αυτή δεν υποβάλλεται κοινή δήλωση. Η δήλωση που αφορά την πτωχευτική περιουσία υποβάλλεται χειρόγραφα στη ΔΟΥ από τον σύνδικο πτώχευσης. Η δήλωση για τα λοιπά εισοδήματα υποβάλλεται ηλεκτρονικά από τον ίδιο τον φορολογούμενο.

7 Είναι υποχρεωτικά η συμπλήρωση του ΑΜΚΑ κατά την επιβεβαίωση των στοιχείων;

Για την επιβεβαίωση των στοιχείων σας θα πρέπει να συμπληρώσετε τον ΑΜΚΑ σας. Σε περίπτωση που δεν σας έχει χορηγηθεί ΑΜΚΑ θα επιλέξετε έναν από τους λόγους της μη απόκτησης.

8 Λοκώ επιχειρηματικά δραστηριότητα και στη χρήση 2015 έχω εισόδημα και από μισθωτή εργασία. Μπορώ να φορολογηθώ σύμφωνα με τις διατάξεις της περ. Στ' παρ. 2 άρθρου 12 του ΚΦΕ;

Θα υποβάλετε τροποποιητική δήλωση και στην αρμόδια ΔΟΥ, κατόπιν ελέγχου όλων των υποθέσεων που ορίζει ο νόμος, θα καθοριστεί ο τρόπος φορολόγησής του εισοδήματός σας.

9 Έχω βεβαίωση/απόφαση από τον ασφαλιστικό φορέα με την οποία συνταξιοδοτήθηκα λόγω αναπηρίας 80% και άνω. Δικαιούμαι την έκπτωση των 200 ευρώ;

Όχι, γιατί δεν λαμβάνεται υπόψη επαγγελματική ή ασφαλιστική αναπηρία.

10 Δεν συμφωνώ με τα στοιχεία που είναι προσυμπληρωμένα στους κωδικούς των εισοδημάτων. Τι πρέπει να κάνω;

Η προσυμπλήρωση έγινε με βάση τα αρχεία της υπηρεσίας μας που προέκυψαν από την επεξεργασία των ηλεκτρονικών υποβληθέντων βεβαιώσεων αποδοχών ή συντάξεων ή αμοιβών από εργοδότες και φορείς. Επικοινωνήστε με τον εργοδότη ή τον φορέα και σε περίπτωση λανθασμένων υποβολών θα πρέπει ο εργοδότης ή ο φορέας να υποβάλει ηλεκτρονικά εκ νέου το αρχείο με τα σωστά στοιχεία βεβαιώσεων. Σε περίπτωση που ο εργοδότης υποβάλει εκ νέου αρχείο βεβαιώσεων, θα προσυμπληρωθούν τα νέα στοιχεία.

Ιδιοκατοίκηση, μετακόμιση και αλλαγή στοιχείων

14 Πώς θα συμπληρώσω στον πίνακα 5.1 την ιδιοκατοίκηση;

Θα επιλέξετε το κίτρινο πλαίσιο, θα ανοίξει ο υποπίνακας στον οποίο δίνεται η δυνατότητα επιλογής εμφάνισης είτε της περιουσίας εικόνας δήλωσης ακινήτων είτε της εικόνας του Ε9. Δηλώνετε όποια ακίνητα ιδιοκατοικείτε, τα χαρακτηρίζετε ανάλογα (κύρια - 1η δευτερεύουσα - 2η δευτερεύουσα και λοιπές), τα καταχωρίζετε και, τέλος, επιλέγετε «Μεταφορά στη Δήλωση».

Στην περίπτωση που δεν εμφανίζονται τα ακίνητα που θέλετε να δηλώσετε, θα επιλέξετε εισαγωγή νέου ακινήτου και θα καταχωρίσετε όλα τα στοιχεία του ακινήτου.

15 Έχω αλλάξει κύρια κατοικία μέσα στο 2015, πώς το δηλώνω;

Θα επιλέξετε το κίτρινο πλαίσιο και θα εισαγάγετε και τα στοιχεία της άλλης κατοικίας, θα τη χαρακτηρίσετε, θα την καταχωρίσετε και θα επιλέξετε «Μεταφορά στη δήλωση». Τέλος, θα επιλέξετε την τελευταία κύρια κατοικία και ξανά «Μεταφορά στη δήλωση». Τα στοιχεία της τελευταίας κύριας κατοικίας και ξανά «Μεταφορά στη δήλωση». Τα στοιχεία της τελευταίας κύριας κατοικίας θα εμφανιστούν στον πίνακα 5.1α, ενώ το ποσό της αντικειμενικής δαπάνης της άλλης κύριας κατοικίας θα μεταφερθεί στον κωδικό 707 για τον υπόχρεο και 708 για τη σύζυγο. Προσοχή στα μηνύματα που εμφανίζονται κατά την εισαγωγή των στοιχείων των ακινήτων.

16 Πώς μπορώ να τροποποιήσω τα στοιχεία ενός ακινήτου;

Θα επιλέξετε το κίτρινο πλαίσιο για να σας ανοίξει ο πίνακας με την εικόνα των ακινήτων σας. Επιλεγόντας τα ακίνητα που σας ενδιαφέρουν, μπορείτε να τροποποιήσετε τα περιγραφικά στοιχεία τους όπως εμφανίζονται και να τα χαρακτηρίσετε ως κύρια ή δευτερεύουσα κατοικία. Στη συνέχεια κάνετε «Μεταφορά στη δήλωση» με τα διορθωμένα στοιχεία. Οι αλλαγές αυτές αφορούν αποκλειστικά τη συμπλήρωση της δήλωσης Ε1 και δεν επηρεάζουν την περιουσιακή εικόνα σας την 01/01/2016.

Τα ακίνητα στα οποία έχει κοπεί το ηλεκτρικό ρεύμα

17 Το ακίνητό μου δεν ηλεκτροδοτείται έπειτα από αίτηση δαπάνης που είναι καταβληθείσα στη ΔΕΗ και εσωτερικά δεν έχω αριθμό παροχής. Τι πρέπει να συμπληρώσω στον αντίστοιχο κωδικό;

Δεν είναι σωστό ότι δεν έχετε αριθμό παροχής αφού είναι ένας μοναδικός αριθμός ο οποίος αναγράφεται πάνω στον μετρητή καταναλώσεων ηλεκτρικού ρεύματος (ρολόι) και χαρακτηρίζει τη σύνδεση του συγκεκριμένου ακινήτου με το δίκτυο παροχής ηλεκτρικού ρεύματος. Θα τον αναζητήσετε σε παλιότερους λογαριασμούς που σας έχουν αποσταλεί.

18 Το ακίνητό μου δεν έχει ηλεκτροδοτηθεί και δεν υπάρχει μετρητής καταναλώσεων. Τι θα συμπληρώσω στον αντίστοιχο κωδικό;

Η συμπλήρωση του αριθμού παροχής για όλα τα ακίνητα είναι υποχρεωτική. Στην περίπτωση που δεν υπάρχει μετρητής, θα συμπληρώσετε τον εννιάψηφο αριθμό 999999999.



protothema.gr

10
πρώτο θέμα
24.04.16



Μειώσεις έως 30% στις μελλοντικές συντάξεις

Μαζικές παρατήσεις δημοσίων υπαλλήλων τις τελευταίες ημέρες που όσο περισσότερο μένουν στην υπηρεσία τόσο μικρότερη σύνταξη θα πάρουν

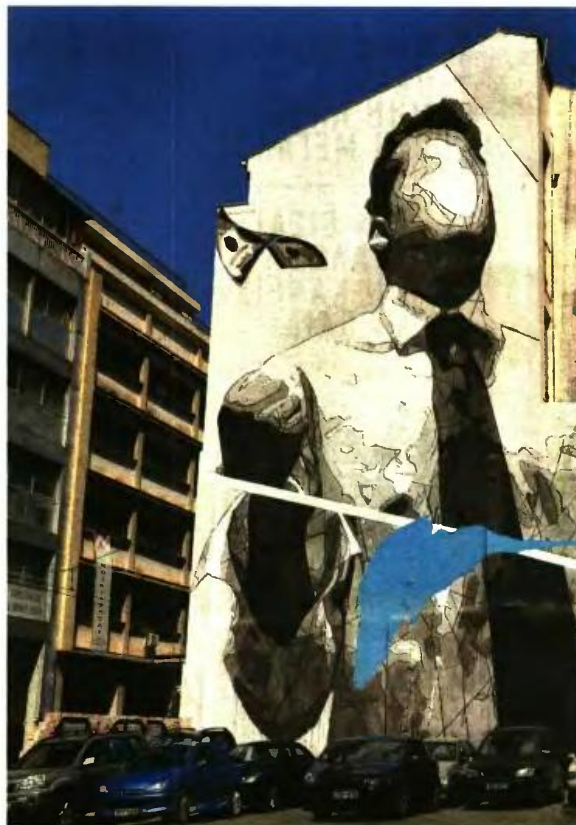

Πολλαπλά κτυπήματα στο εισόδημά τους δέχονται μισθωτοί, ελεύθεροι επαγγελματίες και συνταξιούχοι από τις προωθούμενες αλλαγές στο Ασφαλιστικό.



της **Μαίρης Λαμρινιδίτη**

Βαρύτερο θα είναι το φορτίο για ελεύθερους επαγγελματίες με διπλωθέν εισόδημα πάνω από 20.000 ευρώ, εργαζομένους που θα βγουν στη σύνταξη τα επόμενα χρόνια με συντάξεις φλαδιωμένες έως και 30%, καθώς και νυν συνταξιούχους που θα έχουν βαριές απώλειες εισοδήματος από τις μειώσεις στις επικουρικές, στο εφάπαξ και το μέρισμα. Τις τελευταίες ημέρες δεκάδες υψηλόμισθοι υπάλληλοι του Δημοσίου υπέβαλαν παρατήσεις βλέποντας ότι όσο περισσότερο χρόνια μένουν τόσο μικρότερη σύνταξη θα πάρουν.

Ελεύθεροι επαγγελματίες

Μεγάλοι χαμένοι είναι οι ελεύθεροι επαγγελματίες καθώς θα επιμνησκούρευαν ασφαλιστική και φορολογική επιβάρυνση. Συνολικά θα κληθούν να πληρώσουν έως 37,95% του καθαρού φορολογητέου εισοδήματός τους σε εισφορές για σύνταξη, επικύρωση, υγεία και εφάπαξ. Το νέο σύστημα ενισχύει όσους διλώνουν χαμηλά εισοδήματα. Ωστόσο αν το εισόδημα (πραγματικό ή διπλωθέν ψευδώς) πλησιάζει τα 20.000 ευρώ, αρχίζει η επιβάρυνση. Είτι για τους

ΜΙΣΘΩΤΟΙ

Οι δημόσιοι υπάλληλοι με μισθό πάνω από 833 ευρώ θα έχουν πρόσθετη φορολογική επιβάρυνση ενώ η καθαρή αμοιβή τους θα μειωθεί κατά 3%-7% (22-55 ευρώ) τον μήνα από 1/1/2017 εξαιτίας της αύξησης της ασφαλιστικής εισφοράς στο 20% επί του συνόλου των αποδοκιών τους. Σήμερα καταβάλλουν εισφορές με βάση τον μισθό του Οκτωβρίου του 2011, τα επιδόματα των 140 ευρώ και θέσις ευθύνης. Δημόσιοι και ιδιωτικοί υπάλληλοι που πληρώνουν εισφορές στο ενιαίο επικουρικό ταμείο θα δουν μείωση της τόξης των 3 ευρώ στον καθαρό μισθό τους λόγω της αύξησης των εισφορών που επιβαρύνουν κατά το ήμισυ τον εργοδότη και κατά το ήμισυ τον εργαζόμενο.

ελεύθερους επαγγελματίες με υψηλά εισοδήματα (μεταξύ αυτών και οι πιο εύλικρινες των φορολογουμένων) η αλλαγή ισοδυναμεί ακόμη και με διπλασιασμό των ασφαλιστικών εισφορών.

Για παράδειγμα, ο ασφαλισμένος στην 5η κατηγορία που πλήρωνε 4.464 ευρώ ετησίως, αν διλώσει εισόδημα 20.000 ευρώ, θα υποχρεωθεί να πληρώσει 4.790, ενώ αν διλώσει εισόδημα 30.000 ευρώ, θα πληρώσει 8.085, δηλαδή σχεδόν τα διπλάσια.

Τα πρώτα πέντε χρόνια της σταδιοδρομίας τους οι επαγγελματίες δικαιούνται εκπτώσεις στις εισφορές. Το ποσοστό της μηνιαίας ασφαλιστικής εισφοράς για τον κλάδο κύριας σύνταξης ανέρχεται μηνιαίως σε ποσοστό 14% για τα πρώτα δύο έτη από την πρώτη τους υπαγωγή στην ασφάλιση, σε ποσοστό 17% για τα επόμενα τρία έτη και σε ποσοστό 20% για το διάστημα μετά το πέμπτο έτος της υπαγωγής τους στην ασφάλιση. Το παράδοξο είναι ότι η έκπτωση συνιστά ασφαλιστικά οφέλη την οποία ο ασφαλισμένος πρέπει να εξοφλήσει έως και το έτος συνταξιοδότησής του.

Για τους επιστήμονες ασφαλισμένους στο ΕΤΑΑ η επιβάρυνση μετριάζεται την τετραετία 2017-2020 λόγω των εκπτώσεων που προβλέπονται για εισοδήματα έως και 58.000 ευρώ ετησίως. Αυτή η κατηγορία κάνει από το Ασφαλιστικό, αλλά κερδίζει από το Φορολογικό καθώς οι εισφορές εκπλήτουν. Για παράδειγμα, δικηγόρος με εισόδημα 30.000 ευρώ σήμερα καταβάλλει 4.200 ευρώ σε εισφορές 2016 και 8.220 σε φόρο. Με το νέο σύστημα θα πληρώσει 8.100 ευρώ σε εισφορές (με τις προβλεπόμενες εκ-

πτώσεις) και φόρο 7.976. Θα κερδίσει 244 ευρώ από τον φόρο και θα χάσει 3.900 ευρώ από τις εισφορές.

Έξοδος προς τη σύνταξη

Εκτός από τις εμφανείς, υπάρχουν και κρυφές περικοπές, σκόπιμες καθυστερήσεις και εμπόδια που φτωχοποιούν ακόμα περισσότερο τον ασφαλισμένο που αποφασίζει να συνταξιοδοτηθεί με το νέο σύστημα.

Θα δυσκολευτεί να πάρει προσωρινή σύνταξη καθώς με το σχέδιο νόμου για το Ασφαλιστικό αυστηροποιούνται οι προϋποθέσεις. Ενδεικτικά αναφέρουμε ότι δεν μπορεί να χορηγηθεί προσωρινή σύνταξη αν δεν έχει ολοκληρωθεί η αναγνώριση - εξαγωγή των πλασματικών ετών που προϋποθέτει καταβολή χρημάτων. Επιπλέον οι προσωρινές συντάξεις θα κυματίζουν μεταξύ 384 και 768 ευρώ. Αυτό σημαίνει ότι θα υποστούν μειώσεις υψηλόμισθοι του ιδιωτικού τομέα, ΔΕΚΟ και τραπεζών που δικαιούνται σήμερα προσωρινή σύνταξη ίση με το 80% της οριστικής σύνταξης που θα τους χορηγηθεί.

Στελέχη των τραπεζών εκμυστών ότι εξαιτίας της αλλαγής του τρόπου υπολογισμού των συντάξεων η καθυστέρηση στην απονομή της σύνταξης μπορεί να παραταθεί έναν χρόνο ακόμα, δηλαδή συνολικά τρία χρόνια.

Δραματικές μειώσεις θα υποστούν όσοι τομήσουν να συνταξιοδοτηθούν πρόωρα, πριν από το όριο πλήρους συνταξιοδότησης. Σχηματικά, το νομοσχέδιο προβλέπει ότι η μείωση της εθνικής σύνταξης προκημένου για

4. ΜΕΙΩΣΕΙΣ ΕΩΣ 30% ΣΤΙΣ ΜΕΛΛΟΝΤΙΚΕΣ ΣΥΝΤΑΞΕΙΣ

Μέσο: ΠΡΩΤΟ ΘΕΜΑ

Ημ. Έκδοσης: . . . 24/04/2016 Ημ. Αποδελτίωσης: . . . 24/04/2016

Σελίδα: 11

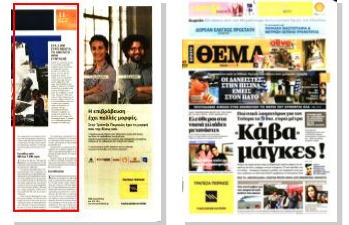

protothema.gr

11
πρώτο θέμα
24.04.16



ΣΤΑ 2.000 ΕΥΡΩ ΜΕΙΚΤΑ, ΤΟ ΑΝΩΤΑΤΟ ΟΡΙΟ ΣΥΝΤΑΞΗΣ

Αλλαγή της τελευταίας στιγμής στο κατατεθέν νομοσχέδιο κατεβάζει ακόμα περισσότερο το πλάφόν για την κύρια σύνταξη στα 2.000 ευρώ μεικτά, αντί για 2.304 που προβλεπόταν αρχικά. Το καθαρό ποσό, αν αφαιρεθούν οι κρατήσεις υπέρ υγείας και ΑΚΑΓΕ, πέφτει στα 1.800 ευρώ. Όπως αναφέρεται στο άρθρο 13, μέχρι τις 31/12/2018 αναστέλλεται η καταβολή κάθε μηνιαίας σύνταξης κατά το μέρος που υπερβαίνει τα 2.000 ευρώ. Πάνω από 2.000 ευρώ κύρια σύνταξη, σύμφωνα με το σύστημα «Ηλιος», εισπράττουν 4.000 συνταξιούχοι κυρίως από τις ΔΕΚΟ και τις τράπεζες καθώς και διευθυντές του Δημοσίου. Αν και η εξοικονόμηση δεν είναι αξιόλογη, η συμπίεση του πλάφόν ήταν απαίτηση των δανειστών από την αρχή των διαπραγματεύσεων. Το πλάφόν για τις πολλαπλές συντάξεις παραμένει στα 3000 ευρώ.

τους ασφαλισμένους που παίρνουν μειωμένη σύνταξη λόγω γήρατος ανέρχεται σε 1/200 για κάθε μήνα που υπολείπεται για τη συμπλήρωση του ορίου ηλικίας πλήρους συνταξιοδότησης. Επιπλέον, το αναλογικό ποσό θα μειωθεί κατά 10% λόγω του πένταλτι.

Συντάξεις από 400 έως 1.200 ευρώ

Συντάξεις από 400 έως 1.200 ευρώ θα χορηγεί το νέο σύστημα που ευνοεί κυρίως όσους έχουν λίγα χρόνια ασφάλισης και αποδοχές έως 1.000 ευρώ.

Ο νέος τρόπος υπολογισμού δίνει συντάξεις μεγαλύτερες από τις σημερινές στις μέσες αποδοχές με την προϋπόθεση ότι ο ασφαλισμένος έχει συμπληρώσει τουλάχιστον 20 έτη ασφάλισης ώστε να κατοχυρώσει την εθνική σύνταξη των 384 ευρώ. Δύο κατηγορίες εμφανίζονται περισσότερο ευνοημένες από τον νέο τρόπο υπολογισμού. Όσοι έχουν μέσο όρο αμοιβής 1.000 ευρώ και 15 χρόνια ασφάλισης, καθώς και όσοι έχουν μισθό 500-700 ευρώ και 20 χρόνια ασφάλισης.

Αντίθετα, θα είναι ψαλιδισμένες έως και 30% (μεσοσταθμικά 15%-20%) για τους ασφαλισμένους με πάνω από 30 χρόνια ασφάλισης και μέσο συντάξιμο μισθό πάνω από 1.500 ευρώ. Οι απώλειες είναι βαρύτερες από τα 35 έως τα 40 χρόνια ασφάλισης για τους ασφαλισμένους όλων των Ταμείων.

Για παράδειγμα, ασφαλισμένος του ΟΑΕΕ με 35 έτη ασφάλισης, αντί του ποσού των 1.008 ευρώ που θα έπαιρνε με το νέο σύστημα υπολογισμού, θα πάρει καθαρή σύνταξη 889 ευρώ.

Ασφαλισμένος του Δημοσίου με 30 έτη ασφάλισης και συντάξιμες αποδοχές 1.341 ευρώ, αντί για καθαρό ποσό 828, με το νέο σύστημα θα πάρει σύνταξη 715 ευρώ καθαρά τον μήνα.

Μπέρα ανηλικού με 30 έτη ασφάλισης στο ΙΚΑ και συντάξιμες αποδοχές 1.850 ευρώ, αντί για 942 ευρώ με το παλιό σύστημα, θα πάρει καθαρή σύνταξη της τάξης των 802 ευρώ τον μήνα.

Συνταξιούχοι

Κέρδη και ζημιές μετρούν και οι συνταξιούχοι. Οσοι εισπράττουν 15.000-25.000 ευρώ τον χρόνο θα έχουν αύξηση φόρου 61-176 ευρώ ετησίως. Οι ίδιοι «απέφταιχν» πάνω από το όριο των 1.300 ευρώ (μεικτά και 1.170 ευρώ καθαρά) που έχει τεθεί ως πλάνο προστασίας για τις περικοπές των επικουρικών και αναμένεται να χάσουν μέχρι και 30%-40% από την επικουρική τους σύνταξη μετά τον επανυπολογισμό της. Ακόμη, αν είναι συνταξιούχοι του Δημοσίου, θα χάσουν και από την περικοπή του μερίσματος που θα φτάσει μεσοσταθμικά στο 32%, ενώ αν έφυγαν μετά τον Σεπτέμβριο του 2013 και περμούνουν

Συνέχεια στη σελίδα 12

4. ΜΕΙΩΣΕΙΣ ΕΩΣ 30% ΣΤΙΣ ΜΕΛΛΟΝΤΙΚΕΣ ΣΥΝΤΑΞΕΙΣ

Μέσο: ΠΡΩΤΟ ΘΕΜΑ

Ημ. Έκδοσης: . . .24/04/2016 Ημ. Αποδελτίωσης: . . .24/04/2016

Σελίδα: 12

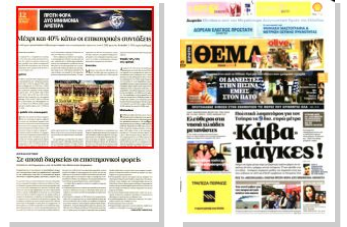

protothema.gr



Μέχρι και 40% κάτω οι επικουρικές συντάξεις

Το πλέγμα προστασίας (άθροισμα κύριας και επικουρικής) ορίζεται στα 1.300 μεικτά, δηλαδή 1.170 ευρώ καθαρά

Συνέντευξη από τη σελίδα 11

για το εφάπαξ θα το εισπράξουν με κούρεμα 12%-15%. Όσοι από αυτούς είναι διπλοσυνταξιοχικοί θα υποστούν επιπλέον μείωση στις κύριες συντάξεις τους, καθώς η εισφορά 6% υπέρ ΕΟΠΥΥ θα υπολογίζεται από 1η Ιουλίου στο άθροισμα. Όσοι εργάζονται θα χάσουν το 60% της σύνταξής τους.

Αγρότες

Το ύψος της ασφαλιστικής εισφοράς για τους ασφαλισμένους και επαγγελμα αγρότες ορίζεται από 1/1/2022 σε ποσοστό 20%, αυξανόμενο σταδιακά από 1/7/2015 έως 1/1/2022. Έτσι, με δηλωθέν εισόδημα (κατώτατο) 4.922 ευρώ ο αγρότης θα πληρώσει ετήσια εισφορά 921 ευρώ το 2017, 1.074 το 2018, 1.228 το 2019, 1.277 το 2020, 1.302 το 2021 και 1.326 το 2022. Παράλληλα θα πληρώνουν για υγειονομική περίθαλψη: 4,73% το 2017, 5,84% το 2018 και 6,95% το 2019. Επίσης, για τη διαμόρφωση των νέων συντάξεων στον ΟΓΑ θα ισχύσει μακρά μεταβατική περίοδος χάρτης, από 1/1/2018 έως 31/12/2030.

Το ψαλίδι στις επικουρικές

Η διάταξη που προβλέπει αύξηση εισφορών υπέρ του επικουρικού ταμείου, σύμφωνα με την ηγεσία του υπουργείου Εργασίας, έγινε δεκτή από τους δανειστές. Αναζητούνται μέτρα (αποκλειστικαν νέες περικοπές) για την κάλυψη του δημοσιονομικού κενού ύψους 70 εκατ. ευρώ που υπολείπεται για να κλείσει η συμφωνία.

Η διάταξη προβλέπει αύξηση των εισφορών κατά 0,50% για τον εργοδότη και κατά 0,50% για τον εργαζόμενο από 1/6/2016 και μέχρι την 31/5/2019. Εν συνεχεία προβλέπεται αύξηση κατά 0,25% για τον εργοδότη και κατά 0,25% για τον εργαζόμενο από 1/6/2019 και μέχρι την 31/5/2022. Μετά το πέρας της εξετίας, το πο-

σοστό της μηνιαίας εισφοράς εισηγείται στο ύψος που ίσχυε στις 31/12/2015.

Πάντως, ακόμα και με αύξηση των εισφορών, η οποία μπορεί να ενισχύσει τα έσοδα κατά 250 εκατ. ευρώ ετησίως, το σχέδιο νόμου προβλέπει μείωση των επικουρικών συντάξεων έως και 40% μέσω του επανυπολογισμού τους. Το πλέγμα προστασίας (άθροισμα κύριας και επικουρικής) ορίζεται στα 1.300 μεικτά, δηλαδή 1.170 ευρώ καθαρά, που σημαίνει ότι θα υποστούν μειώσεις περισσότεροι συνταξιούχοι. Το νομο-

περικοπεί έως 40% και να αιωρείται η μοχή σύνταξη. Επιπλέον, σε περίπτωση αύξησης των ελλειμμάτων του επικουρικού ταμείου και μείωσης των εσόδων ενεργοποιείται αυτόματα μηχανισμός περικοπής των συντάξεων.

Ενοστολοι

Μειώσεις της τάξης του 20% θα έχουν οι νέες συντάξεις για τους ενστολούς. Για παράδειγμα, η σύνταξη των 1.200 ευρώ θα

ρχηγι στους στρατιωτικούς ειδικούς λογαριασμούς εφάπαξ.

Ψαλίδι 12%-13% στο εφάπαξ

Απώλειες 12%-15%, εκτός των μνημονιακών Απερκοπών που έχουν ήδη υποστεί, θα δουν στο εφάπαξ τους οι ασφαλισμένοι αλλά και οι συνταξιοχικοί που αποχώρησαν από 1/9/2013 εξαιτίας του νέου μαθηματικού τύπου. Ο τύπος που εμφανιζόταν στο σχέδιο νόμου διέρρηξε ότι ήταν λάθος (!), αλλά διορθώθηκε προτού προωθηθεί το κείμενο προς τις κοινοβουλευτικές επιτροπές. Πρώτοι χαμένοι από τη μείωση του εφάπαξ θα είναι οι δημόσιοι υπάλληλοι, ενώ ακολουθούν οι ξενοδοκούπάλληλοι, οι εργαζόμενοι στους δήμους, στις ΔΕΚΟ και στις τράπεζες. Για παράδειγμα, το μέσο εφάπαξ στο Δημόσιο που ανέρχεται σε 29.000 θα μειωθεί στις 25.500 ευρώ. Επίσης, ένας υπάλληλος μέσης εκπαίδευσης που συμπλήρωσε 35ετία και μέχρι τον Αύγουστο του 2013 θα έπαιρνε εφάπαξ 34.000, σήμερα θα εισπράξει 28.900 ευρώ.

Μπλοκάκια

Κέρδη και ζημιές έρχονται και για τους εργαζομένους που ασφαλιζονται και φορολογούνται ως μισθωτοί και ελευθεροεπαγγελματίες (μπλοκάκια) ταυτόχρονα. Για παράδειγμα, φορολογούμενος με εισόδημα 12.000 ευρώ από μισθωτές υπηρεσίες και 5.000 ευρώ από ελευθέριο επαγγελμα σήμερα πληρώνει συνολικό φόρο 1.959 ευρώ, ενώ με το νέο σύστημα θα καταβάλλει 1.850 ευρώ (μείωση φόρου 109 ευρώ). Ο ίδιος πληρώνει σήμερα (ιδίως αν είναι νέος ασφαλισμένος μετά το 1993) ασφαλιστικές εισφορές μόνο για τη μία ιδιότητα, π.χ. ως μισθωτός, 800 ευρώ (6,67% του εισοδήματός του). Τώρα θα καταβάλλει εισφορά 20% και για το μπλοκάκι, δηλαδή 1.000 ευρώ επιπλέον.



σχέδιο αφήνει ανοικτό το ενδεχόμενο του υπερβάλλον ποσό να πέσει στα τάρταρα σε περιπτώσεις συντάξεων με υψηλό ποσοστό αναπηρίας.

Για παράδειγμα, συνταξιούχος της πρώην Αγροτικής παίρνει 1.400 κύρια σύνταξη μεικτά και 352 επικουρική, σύνολο 1.752 ευρώ. Το ποσό των 452 ευρώ που «περισσεύει» κινδυνεύει να

μειωθεί στα 960. Ωστόσο οι συνταξιούχοι των Σωματίων Ασφαλείας ανησυχούν για περικοπές στις επικουρικές, καθώς υπερβαίνουν το πλέγμα προστασίας των 1.300 ευρώ. Μειώσεις θα υποστεί, εκτός από το εφάπαξ, το μέρισμα του Μετοχικού Ταμείου Στρατού, που θα χρηματοδοτείται στο εξής από ίδιους πόρους χωρίς κρατικά ενίσχυση, αλλά και η παροχή που χο-

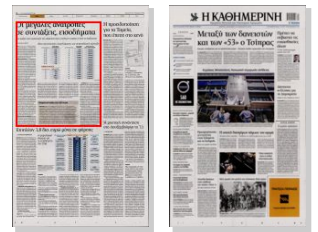

Οι μεγάλες ανατροπές σε συντάξεις, εισοδήματα

Στο κάδρο των περικοπών του ασφαλιστικού μπαίνουν κυρίως οι νέοι συνταξιούχοι

Της **ΡΟΥΛΑΣ ΣΑΛΟΥΡΟΥ**

Παρά τις περί του αντιθέτου κυβερνητικές δεσμεύσεις, το ασφαλιστικό νομοσχέδιο βρίθει ανατροπών σε συντάξεις και εισοδήματα εκατομμυρίων ασφαλισμένων και συνταξιούχων. Στο κάδρο των περικοπών μπαίνουν κυρίως οι νέοι συνταξιούχοι, χωρίς αυτό να αποκλείει μειώσεις και στις ήδη καταβαλλόμενες συντάξεις.

Ηδη συνταξιούχοι: Οι παρεμβάσεις στο εισόδημα των ήδη συνταξιούχων ξεκινούν με τις περικοπές στις επικουρικές συντάξεις. Οι περικοπές θα γίνουν μέσω του επανυπολογισμού των ήδη καταβαλλόμενων επικουρικών, με βάση το νέο σύστημα, το οποίο οδηγεί σε μειώσεις που, όπως εξηγεί στην «Κ» ο εργατολόγος Δημήτρης Μπούρλος, θα κυμαίνονται από 30% έως 40%. Βάσει σχεδίου, προστατεύονται μόνον οι συνταξιούχοι που έχουν καθαρά εισοδήματα από συντάξεις (κύριες και επικουρικές) έως 1.170 ευρώ.

Μειώσεις θα υπάρξουν και στους δικαιούχους του ΕΚΑΣ, από τον Ιούλιο και μετά, καθώς ορίζονται νέα χαμηλότερα εισοδηματικά κριτήρια. Μεγαλύτερες μειώσεις αναμένονται εντός του 2017, καθώς το σχέδιο ορίζει ότι οι παρεμβάσεις θα γίνουν «εμπροσθοβαρώς».

Περικοπές της τάξης του 32,5% έρχονται στα μερίσματα που κορνιγεί το Μετοχικό Ταμείο Πολιτικών Υπαλλήλων (ΜΤΠΥ), για το οποίο προβλέπεται και η εφαρμογή ρήτρας μηδενικού ελλείμματος. Μειώσεις 12%-15% έρχονται και για τα εφάπαξ όσον αποκώρπσαν από τον Σεπτέμβριο του 2013 και μετά, για τα οποία θεσμοθετείται νέος τρόπος υπολογισμού.

Ακόμη και οι διπλοσυνταξιούχοι θα υποστούν μία επιπλέον μείωση στις κύριες συντάξεις τους, καθώς η εισφορά 6% υπέρ ΕΟΠΥΥ, που επιβλήθηκε το περασμένο καλοκαίρι, θα υπολογίζεται από 1ης Ιουλίου στο άθροισμα των συντάξεων. Περικοπές θα υποστούν οι συνταξιούχοι που εργάζονται.

Μελλοντικοί συνταξιούχοι: Ακόμη μεγαλύτερες είναι οι επιβαρύνσεις για τους μελλοντικούς συνταξιούχους. Με τον νέο τρόπο υπολογισμού της σύνταξης, καταργούνται τα κατώτατα όρια και εισάγεται ο θεσμός της εθνικής σύνταξης, που για φέτος διαμορ-

Νέοι συντελεστές αναπλήρωσης για ανταποδοτική σύνταξη

ΕΤΗ ΑΠΑΣΧΟΛΗΣΗΣ	ΣΥΝΤΕΛΕΣΤΕΣ ΑΝΑΠΛΗΡΩΣΗΣ
0-15	0,77
16-18	0,84
19-21	0,895
22-24	0,955
24-27	1,03
27-30	1,21
30-33	1,42
33-36	1,59
36-39	1,795
39-42	2,00

ΕΘΝΙΚΗ ΣΥΝΤΑΞΗ

ΕΤΗ ΑΠΑΣΧΟΛΗΣΗΣ	ΥΨΟΣ ΣΥΝΤΑΞΗΣ
15	€345,6
16	€353
17	€361
18	€368,6
19	€376,3
20	€384

ΕΤΗ ΑΠΑΣΧΟΛΗΣΗΣ	ΣΥΝΤΑΞΙΜΕΣ ΑΠΟΔΟΧΕΣ	ΠΟΣΟ ΣΥΝΤΑΞΗΣ (συμπ. εθνική σύνταξη)
15	€700	€426,45
15	€1.000	€461,10
20	€1.000	€542,60
20	€1.500	€621,90
20	€2.000	€701,20
25	€1.500	€693,75
25	€2.000	€797,00
30	€1.500	€779,10
30	€2.000	€910,80
36	€2.000	€1.091,40
36	€2.500	€1.268,25
36	€1.000	€735,00
40	€1.500	€1.025,32
40	€2.000	€1.239,10
40	€2.500	€1.452,87
40	€3.000	€1.666,65

φώνεται στα 384 ευρώ ύστερα από 20 χρόνια εργασίας (346 ευρώ για 15 χρόνια). Σε αυτήν θα προστίθεται η ανταποδοτική, η οποία, με βάση τα νέα ποσοστά αναπλήρωσης, θα οδηγεί σε ελαφρώς μεγαλύτερες νέες συντάξεις, μόνο σε λίγα χρόνια ασφάλισης (έως 25) και για εισοδήματα μέχρι τα 1.000 ευρώ, και θα αρχίσουν να μειώνονται για τα υψηλότερα εισοδήματα, με περισσότερα χρόνια ασφάλισης,

πάντα σε σύγκριση με τις σημερινές, στις οποίες η κυβέρνηση πλέον ενσωματώνει τις περικοπές που έχουν κριθεί αντισυνταγματικές. Στους συνταξιούχους που θα λαμβάνουν μειωμένη σύνταξη λόγω αναπηρίας, με ποσοστό αναπηρίας από 67% έως και 79,99%, θα κορνιγείται το 75% της εθνικής σύνταξης, και με ποσοστό αναπηρίας από 50% έως και 66,99%, θα καταβάλλεται το 50%.

Εργαζόμενοι: Η «θυσία των νέων» ξεκινάει από τη στιγμή της ασφάλισης, καθώς το σχέδιο προβλέπει σημαντικές και σε ορισμένες περιπτώσεις εξοντωτικές αυξήσεις εισφορών, χωρίς να αντιστοιχούν σε μεγαλύτερες μελλοντικές παροχές.

Μεγαλύτερες επιβαρύνσεις έρχονται για τους επιστήμονες - αυτοαπασχολούμενους με εισοδήματα άνω των 25.000 ευρώ, των οποίων οι εισφορές από 1η Ιανουαρίου 2017 ορίζονται στο 20% επί του φορολογητέου εισοδήματός τους. Αντίστοιχα, και οι αγρότες σταδιακά και έως το 2022 θα οδηγηθούν σε εισφορές 20%, μόνο για κύρια σύνταξη.

Εντύπωση προκαλεί το άρθρο 39, με το οποίο οι νέοι επιστήμονες του ΕΤΑΑ και οι νέοι οικονομολόγοι του ΟΑΕΕ θα έχουν έκπτωση από τις εισφορές για τα πρώτα 5 έτη της επαγγελματικής τους σταδιοδρομίας, η οποία όμως αποτελεί ασφαλιστική οφειλή για το μέλλον, και θα πρέπει να εξοφληθεί προκειμένου οι ασφαλισμένοι να πάρουν σύνταξη. Αντιδράσεις προκαλεί επίσης η διάταξη που προβλέπει διπλή ασφάλιση ακόμη και για την υγεία σε όσους έχουν διπλή απασχόληση.

Πλαφόν σύνταξης στα 1.820 ευρώ

Περατέρω μείωση του πλαφόν για μία σύνταξη, στις 2.000 ευρώ μεικτά, έναντι 2.304 ευρώ, που προέβλεπε το αρχικό σχέδιο. περιλαμβάνει το τελικό νομοσχέδιο που κατατέθηκε στη Βουλή. Στο όριο των 2.000 ευρώ συνυπολογίζονται η εισφορά υπέρ υγείας και η εισφορά αλληλεγγύης συνταξιούχων, με αποτέλεσμα, όπως σημειώνουν ειδικοί της κοινωνικής ασφάλισης, το τελικό «καθαρό ποσό» της σύνταξης, μετά το νέο πλαφόν, να διαμορφώνεται στα 1.820 ευρώ. Ακόμη, το τελικό κείμενο που κατατέθηκε στη Βουλή καταργεί την εξαιρέση των βουλευτών, δημάρχων και περιφερειαρχών από την ένταξη στον Ενιαίο Φορέα Κοινωνικής Ασφάλισης, ενώ δεν περιλαμβάνει τα άρθρα που προέβλεπαν τη σύσταση δύο εταιρειών για την αξιοποίηση της περιουσίας των ταμείων. Τέλος, ο λογαριασμός του νέου ασφαλιστικού εκτείνεται και μετά το 2020. Ειδικά για το ΕΚΑΣ, προβλέπεται ετήσια εξοικονόμηση δαπάνης, από το 2020 και εφεξής, περίπου 900 εκατ. ευρώ, από την κατάργησή του.



επικαιρότητα

Οι παροχές του νέου Ασφαλιστικού

ΕΘΝΙΚΗ ΣΥΝΤΑΞΗ

- 1 Στα €384 για 20 έτη ασφάλισης και άνω.
- 2 Μείωση 10% (€38,4) του ποσού των €384 για όσους συνταξιοδοτούνται με 15 έτη ασφάλισης. Η μείωση θα κλιμακώνεται με 2% κατ' έτος για το διάστημα από το 15ο ως το 19ο έτος ασφάλισης.

Ποσότητα (έτη ασφάλισης)	Ποσό (€)
20 και άνω	384
19	376,3
18	368,6
17	361
16	353,2
15	345,6



ΑΝΑΛΟΓΙΚΗ ΣΥΝΤΑΞΗ

- 1 Στην «Εθνική Σύμβαση» θα προστίθεται η αναλογική σύνταξη, που έχει προκύψει από τις εισφορές του εργαζομένου.
- 2 Οι προτάσεις για τα ποσοστά αναπήρωσης, ώστε να διαμορφωθεί το τελικό ποσό της κύριας σύνταξης, που υπάρχουν στο τραπέζι των διαπραγματεύσεων με τους δανειστές, όπως και το κόστος της συνταξιοδοτικής δαπάνης, είναι οι εξής:

Ποσοστό ανά ασφαλισμένο	Ποσοστό επί του ποσού	
Από 0	Εως 15	0,77%
15,01	18	0,84%
18,01	21	0,90%
21,01	24	0,96%
24,01	27	1,03%
27,01	30	1,21%
30,01	33	1,42%
33,01	36	1,59%
36,01	39	1,80%
39,01	42 και περισσότερα	2,00%

Καταιγίδα με μείωση 30% στις νέες συντάξεις και αύξηση των εισφορών

Από την «εποχή των συντάξεων» στην εποχή των «ειδικών επιδομάτων» – Καταργεί τη βασική έννοια της ασφάλισης, που είναι η ανταποδοτικότητα, το νομοσχέδιο της κυβέρνησης

ΠΕΡΙΟΡΙΣΤΑΣ ΚΩΣΤΑΣ ΠΑΠΑΔΗΣ

Η «εποχή των συντάξεων» τελείωσε, έρχεται η εποχή των «ειδικών επιδομάτων». Οι αλλαγές που επιφέρει το νομοσχέδιο της κυβέρνησης στο ασφαλιστικό τοπίο καταργεί τη βασική έννοια της ασφάλισης, που είναι η ανταποδοτικότητα.

Οι νέες συντάξεις που θα δοθούν μετά την ισχύ του νέου καθεστώτος θα είναι μειωμένες κατά 30%, ενώ η ασφάλιση μετά τα 25 έτη και με αμοιβές πάνω από 1.300 ευρώ καθίσταται ασύμφορη.

Ταυτοχρόνως, αυξάνονται οι ασφαλιστικές εισφορές περιορίζοντας – περαιτέρω – τα εισοδήματα των εργαζομένων, από κοινού με την αύξηση της φορολογίας.

Οι επιβαρύνσεις αφορούν τη συντριμψική πλειονότητα ασφαλισμένων και συνταξιούχων και αφορούν: μειώσεις των νέων συντάξεων κατά 30%. Περικοπές σε συνταξιούχους με άθροισμα κύριας και επικουρικής άνω των 1.300 ευρώ και καθιέρωση των υψηλών εισφορών (20%) για όλους. Μείωση των αναπηρικών ως και 40%. Μείωση των επικουρικών συντάξεων ως και 40% μέσω του επανυπολογισμού τους. Μειώσεις σε εφάπαξ ως 15% και μερίσματα κατά 32%. Σταδιακή κατάργηση του ΕΚΑΣ. Μείωση των δικαιούσων συντάξεων χρείας με τη θέσπιση ηλικιακού ορίου. Μείωση κατά 60% θα υποστούν οι συντάξεις όσων εργαζούνται.

Τι προβλέπεται

Η μείωση ως 30% στις νέες κύριες συντάξεις επέρχεται λόγω νέας μείωσης των ποσοστών αναπήρωσης στο 40,7% στα 40 χρόνια ασφάλισης, αντί του 45% που πρότερον αρχικά η κυβέρνηση και του 60% που ίσχυε με τον νόμο Λοβέρδου - Κουρουμάνη.

Επίσης, μείωση επέρχεται λόγω υπολογισμού των συντάξιμων αποδοχών σε όλο τον εργασιακό βίο, αντί των πέντε καλύτερων από την τελευταία δεκαετία που ίσχυε στο ΙΚΑ ή του τελευταίου μισθού που ίσχυε στις ΔΕΚΟ και τις διατάξεις ή του μισθού του Οκτωβρίου του

Με νέο τρόπο ο επανυπολογισμός

Οι υπάρχουσες συντάξεις επανυπολογίζονται με τον νέο τρόπο (εθνική - αναλογική σύνταξη) και σύμφωνα με τον συντάξιμο μισθό που υπολογίστηκε για τη χορηγηθείσα σύνταξη. Οι συντάξεις συνεχίζουν να καταβάλλονται στο ύψος που ίσχυε στις 31.12.2014. Η οποιαδήποτε διαφορά προκύψει συμφιλιώνεται – από την 1.1.2019 – με τις αυξήσεις των συντάξεων όπως να εξελιχθεί.

Το σχέδιο νόμου προβλέπει θεωρητικά και αύξηση των συντάξεων από την 1.1.2017 κατ' έτος στη βάση συντελεστή που διαμορφώνεται κατά 50% από τη μεταβολή του ΑΕΠ και κατά 50% από τη μεταβολή του Δείκτη Τιμών Καταναλωτή του προηγούμενου έτους και δεν υπερβαίνει την ετήσια μεταβολή του Δείκτη Τιμών Καταναλωτή. Από την 1.1.2017 και ανά τριετία η Εθνική Αναλογιστική Αρχή εκπονεί υποχρεωτικά αναλογιστικές μελέτες.

Τέλος, η προσωρινή σύνταξη που χορηγείται ως την έκδοση της οριστικής σύνταξης υπολογίζεται στο 50% των μηνιαίων αποδοχών των προηγούμενων δώδεκα μηνών πριν από τη συνταξιοδότηση. Σύμφωνα με το νομοσχέδιο η καλύτερη προσωρινή σύνταξη που μπορεί να δοθεί είναι ισόποση με την εθνική σύνταξη, δηλαδή 384 ευρώ, και η ανώτερη διπλάσια της εθνικής, δηλαδή 768 ευρώ.

2011 που ίσχυε για τους δημοσίους υπαλλήλους. Ειδικότερα προβλέπεται ότι οι συντάξεις όσων καταθέτουν αίτηση συνταξιοδότησης ως την ημερομηνία έναρξης του νόμου υπολογίζονται βάσει των διατάξεων που ίσχυαν ως τις 31/12/2014. Η σύνταξη θα αποτελεί το άθροισμα της εθνικής σύνταξης και της αναλογικής που θα είναι συνάρτηση

των ετών ασφάλισης και των συντάξιμων αποδοχών. Η εθνική σύνταξη, που θα επιβαρύνει αποκλειστικά τον κρατικό προϋπολογισμό, ορίζεται στα 384 ευρώ για 20 έτη ασφάλισης και άνω. Για τα 15 έτη ασφάλισης το ποσό μειώνεται κατά 10% και η μείωση θα κλιμακώνεται με 2% κατ' έτος για το διάστημα από το 15ο ως το 19ο έτος ασφάλισης. Ακόμη, στην περίπτωση απονομής μειωμένης σύνταξης, η εθνική σύνταξη καταβάλλεται μειωμένη κατά 1/200 για κάθε μήνα που υπολείπεται ως το όριο της πλήρους συνταξιοδότησης.

Το πλάφον

Το ανώτατο όριο σύνταξης μειώνεται και διαμορφώνεται στο εξαπλάσιο του πληρους ποσού της εθνικής σύνταξης, δηλαδή τα 2.304 ευρώ μεικτά από 2.773 που είναι σήμερα. Το πλάφον για το άθροισμα του καθαρού ποσού των συντάξεων των παραπάνω προκύπτουν, που δικαιούται κάθε συνταξιούχος από οποιαδήποτε αιτία ορίζεται στα 3.072 ευρώ από 3.680 ευρώ που είναι σήμερα. Σε περίπτωση δικαιοχρόνου περισσότερο της μιας συντάξεως χορηγείται μόνο μια εθνική σύνταξη.

Επικουρικές συντάξεις: Δημιουργείται ενιαίο επικουρικό ταμείο (ΕΤΕΑΕΠ) στο οποίο θα ενταχθούν και οι εφάπαξ παροχές. Προβλέπεται άμεση μείωση των καταβαλλόμενων επικουρικών συντάξεων εφόσον το άθροισμα κύριας και επικουρικής σύνταξης του δικαιούχου υπερβαίνει το ποσό των 1.300 ευρώ μεικτά και 1.170 ευρώ καθαρά. Το νομοσχέδιο αφήνει ανοιχτό το ενδεχόμενο το υπερβαλλόν ποσό (που ξεπερνά τα 1.170 ευρώ) να μηδενιστεί σε περιπτώσεις συντάξεων με υψηλό ποσοστό αναπήρωσης με αποτέλεσμα αυτή η κατηγορία των συντάξεων να υποστεί μείωση ως και 40%. Σε περίπτωση ελλειμμάτων λειτουργεί αυτόματος μηχανισμός εξομοίωσης και ενεργοποιείται η περικοπή συντάξεων. Για τους μελλοντικούς συνταξιούχους προβλέπονται αλλαγές στον υπολογισμό της επικουρικής ασφάλισης βάσει συντελεστών που σχετίζονται με δημογραφικά δεδομένα. Το τμήμα της σύνταξης από



Κυριακή 24 Απριλίου 2016

Ανάπτυξη ΤΟ ΒΗΜΑ 5 B5

ΕΠΙΚΟΥΡΙΚΗ ΣΥΝΤΑΞΗ

1. Αύξηση των εργοδοτικών και εργατικών εισφορών κατά **1%** ως **1,5%**.
2. Μείωση των επικουρικών συντάξεων από **2%** ως **40%**. Η μείωση θα αφορά περιπτώσεις συντάξεων που το σύνολο κύριας και επικουρικής ξεπερνά το ποσό των **€1.400**.

ΕΦΑΓΠΕ ΒΟΗΘΗΜΑ

1. Αλλαγή του τρόπου υπολογισμού με στόχο μειώσεις του ποσού τουλάχιστον κατά **10%**.
2. Μειώσεις ως **50%** στα μερίσματα των μετοχικών ταμείων.

ΑΝΩΤΑΤΟ ΟΡΟ ΣΥΝΤΑΞΕΩΝ

1. Μείωση του ανώτατου πλάφον κύριας σύνταξης στα **€2.304** (το εξαπλάσιο της εθνικής σύνταξης) από **€2.773** σήμερα.
2. Ανώτατο όριο πολλαπλών συντάξεων στα **€3.072**, από τα **€3.680** σήμερα.

ΕΚΑΣ

100.000 χαμηλο-συνταξιούχοι θα χάσουν φέτος το επίδομα καθώς καταργείται σταδιακά ως τον Δεκέμβριο 2019.

ΠΡΟΣΩΡΙΝΗ ΣΥΝΤΑΞΗ

50% των μηνιαίων αποδοχών των προηγούμενων 12 μηνών και θα χορηγείται ως την οριστική σύνταξη.

ΑΠΑΣΧΟΛΗΣΗ ΣΥΝΤΑΞΙΟΥΧΩΝ

60% μείωση της σύνταξης (κύριας και επικουρικής). Επιβολή ασφαλιστικών εισφορών



1.1.2015 και εφεξής υπολογίζεται σε ατομικές μερίδες βάσει συστήματος νοητής κεφαλαιοποίησης.

Εισφορές: Το νομοσχέδιο για το Ασφαλιστικό φέρνει αυξήσεις εισφορών για ασφαλισμένους αλλά και συνταξιούχους και ορίζει ενιαία εισφορά για κύρια σύνταξη στο 20% επί των πόσις φέτος αποδοχών για μισθωτούς (6,67% για εργαζόμενους και 13,33% για εργοδότες) ή επί του εισοδήματος (καθαρού φορολογητέου) για τους ελεύθερους επαγγελματίες. Ανώτατο όριο εισφοράς στο δεκαπλάσιο του κατώτατου μισθού (5.860 ευρώ).

Καταργείται το αγγελιόσημο στο ΕΤΑΠ ΜΜΕ και επιβάλλεται ισόποση εισφορά 20% για ελεύθερους επαγγελματίες και αυτοαπασχολούμενους. Εκπτώσεις στις εισφορές τα πρώτα 5 χρόνια επαγγελματικής δραστηριότητας (14% τα πρώτα δύο έτη και 17% τα επόμενα τρία). Γιατροί, δικηγόροι, μηχανικοί τριετή μεταβατική περίοδο, με εκπτώσεις εισφορών αναλόγως με το εισόδημα. Οι αγρότες θα οδηγηθούν στο 20% σταδιακά ως το 2022. Για την υγειονομική περιθαλψή: εισφορά 7,1% σε μισθωτούς και 6,95% για ελεύθερους επαγγελματίες.

Εισφορές για τις επικουρικές: Αύξηση εισφορών 0,5% + 0,5% (εργοδότες - εργαζόμενοι) για το διάστημα 1.6.2016 ως 31.05.2019 και 0,25% + 0,25% για το διάστημα 1.6.2019 ως 31.5.2022. Πρόκειται για ελληνική πρόταση που τελεί υπό την τελική έγκριση των δανειστών.

Συντάξεις λόγω θανάτου (χρηστάς): Αυστηροποίηση των προϋποθέσεων για τη χορήγηση συντάξεων στον επόχοντα ή στην επιζώουσα σύζυγο. Εφόσον είναι 55 ετών δίδεται η σύνταξη, αν είναι 52 δίδεται για τρία έτη και αναστέλλεται ως το 67ο έτος και αν είναι λιγότερο από 52 ετών δίδεται μόνο για τρία έτη. Οι συντάξεις χρειάς κατα-

Β βάλλονται κανονικά αν ο επίδομος σύζυγος έχει ανήλικα ή ανάπηρα παιδιά ή παιδιά που σπουδάζουν ως 24 ετών ή είναι ανίκανος για την άσκηση βιοποριστικού επαγγέλματος κατά ποσοστό 67% και άνω. Για πρώτη φορά περιορίζεται και το ποσοστό της σύνταξης αν υπάρχει μεγάλη διαφορά ηλικίας μεταξύ των συζύγων. Αν η διαφορά ηλικίας μεταξύ του αποβιώσαντος και της σύζυγου του, αφαιρουμένου του διαστήματος του γάμου τους, είναι μεγαλύτερη από δέκα έτη, η σύνταξη υφίσταται, για κάθε πλήρες έτος διαφοράς, μείωση που καθορίζεται σε: 1% για τα έτη από το 10ο και το 20ό έτος, 2% για τα έτη από το 21ο ως το 25ο, 3% για τα έτη από το 26ο ως το 30ό, 4% για τα έτη από το 31ο ως το 35ο. Και 5% για τα έτη από το 36ο και άνω. **ΕΚΑΣ:** Καταργείται από την 1.1.2020. Από 1.1.2016 και ως τις 31.12.2019 η δαπάνη θα βαίνει μειωμένη μέσω της συστηροποίησης των εισοδηματικών κτηρίων. Κάθε χρόνο θα βγαίνει εκτός συστήματος παρόχων ένα ποσοστό χαμηλοσυνταξιούχων μέσω της αναπροσαρμογής των εισοδηματικών κτηρίων. **Εξοφία βοήθημα.** Αλλάζει ο τρόπος υπολογισμού των εφάπαξ και επιφέρει μειώσεις ως 35% αναλόγως με το ύψος της εισφοράς που καταβάλλουν οι ασφαλισμένοι. Μειώσεις και στα μερίσματα των συνταξιούχων του Δημόσιου 34% κατά μέσον όρο, ενώ σε ορισμένες περιπτώσεις οι μειώσεις μπορεί να φθάσουν ως και 50%.

ΑΝΑΠΗΡΙΚΕΣ ΣΥΝΤΑΞΕΙΣ: Η εθνική σύνταξη στις αναπηρικές μειώνεται ανάλογα με το ποσοστό αναπηρίας:

1. Χορηγείται ολόκληρη (384 ευρώ) για ποσοστά αναπηρίας από 80% και άνω.
2. Για ποσοστά 67% ως 79,99% δίδεται το 75% της εθνικής σύνταξης.
3. Για 50% ως 66,99% δίδεται το 50% της εθνικής σύνταξης.
4. Για ποσοστά ως 49,99% δίδεται το 40% της εθνικής σύνταξης.

Εξοφία βοήθημα. Αλλάζει ο τρόπος υπολογισμού των εφάπαξ και επιφέρει μειώσεις ως 35% αναλόγως με το ύψος της εισφοράς που καταβάλλουν οι ασφαλισμένοι. Μειώσεις και στα μερίσματα των συνταξιούχων του Δημόσιου 34% κατά μέσο όρο, ενώ σε ορισμένες περιπτώσεις οι μειώσεις μπορεί να φθάσουν ως και 50%. Οι συνταξιούχοι που αποχώρησαν από 1.9.2013 και εντεύθεν θα υποστούν νέες απώλειες λόγω του νέου μαθηματικού τύπου υπολογισμού του εφάπαξ. Τα ταμεία Πρόνοιας εντάσσονται στο Ενιαίο Επικουρικό Ταμείο, ενώ καταργείται το δικαίωμα χορήγησης προκαταβολής της εφάπαξ παροχής που ίσχυε σε πολλά Ταμεία.

Το σχέδιο της ΝΔ για το Ασφαλιστικό

Δυσδιάκριτες είναι οι διαφορές από τις επιλογές της κυβέρνησης

ΠΕΡΙΟΡΤΑΣ ΖΩΗΣ ΤΕΛΩΣ

Μετά την κυβέρνηση η Νέα Δημοκρατία, ως αξιωματική αντιπολίτευση, είναι έτοιμη να παρουσιάσει το δικό της σχέδιο για την ασφαλιστική μεταρρύθμιση σε μια προσπάθεια να αναδείξει την αξιοπιστία της αλλά και να διαφοροποιηθεί από τις επιλογές ΣΥΡΙΖΑ - ΑΝΕΛ.

Στο σχέδιό της, το οποίο παρουσιάζει σήμερα «Το Βήμα», δύσκολα μπορεί να διακρίνει κανείς τις μεγάλες διαφορές ανάμεσα στις δύο προτάσεις - εκτός από τα τρία Ταμεία με ενιαία «κουζίνα» και τα φορολογικά κίνητρα για την ιδιωτική ασφάλιση που προτείνει η ΝΔ.

Και τα δύο σχέδια είναι προσαρμοσμένα στην εκπλήρωση των «προσπατούμενων» του Μνημονίου όπως αυτά διαμορφώθηκαν από τον Αύγουστο του 2014, όταν ναυάγησε η αξιολόγηση της κυβέρνησης Σαμαρά, και στη συνέχεια από τη συμφωνία του Αυγούστου του 2015 που υπέγραψε η κυβέρνηση Τσίπρα και ψήφισαν ΣΥΡΙΖΑ, ΑΝΕΛ, ΝΔ, ΠΑΣΟΚ και Ποτάμι.

Στο κείμενο της επιτροπής της ΝΔ που προετοιμάζει το πρόγραμμά της περιγράφονται τα κύρια χαρακτηριστικά του νέου εθνικού ασφαλιστικού συστήματος, όπως αποκαλείται. Και αναφέρονται τα εξής:

1. Η ταυτότητα του νέου εθνικού ασφαλιστικού συστήματος έχει τα εξής κύρια χαρακτηριστικά και σταθερές:

1. Τρία Ταμεία με ενιαία μηχανογραφική υποστήριξη (ενιαία μηχανογραφική υποστήριξη) για μισθωτούς, αυτοαπασχολούμενους και αγρότες.

2. Καθιέρωση για όλους τους ασφαλισμένους της πλήρους βασικής σύνταξης με ρήτρα ανάπτυξης για 20 έτη ασφάλισης. Αναλογική σύνταξη θα καταβάλλεται σύμφωνα με τις εισφορές με έμφαση στην ανταποδοτικότητα και στην παραμονή στην εργασία.

3. Επικουρικές συντάξεις καθορισμένων εισφορών - Παροχή επικουρικής σύνταξης βάσει νοητής κεφαλαιοποίησης όπως ισχύει από 1.1.2014 για νέους ασφαλισμένους και από 1.1.2015 για παλιούς με ταυτόχρονη εφαρμογή του νέου κανονισμού παροχών που έχει προταθεί στο υπουργείο από το ΕΤΕΑ για υπολογισμό συντάξεων ως 31.12.2014.

4. Επαγγελματικά Ταμεία ομολογικής κεφαλαιοποίησης φιλοσοφίας, με θεματοφύλακα διασφάλισης εύρυθμης και βιώσιμης λειτουργίας την Τράπεζα της Ελλάδος.

5. Δυνατότητα σταδιακής παροχής επικουρικών συντάξεων και εφάπαξ από επαγγελματικά ταμεία.

6. Παροχή φοροαπαλλαγών για την ιδιωτική ασφάλιση και ισχυρός εποπτικός έλεγχος σύμφωνα με τις αρχές του Solvency II.

7. Καταβολή εφάπαξ στους ασφαλισμένους με ώριμα συνταξοδοτικά δικαιώματα ίσου προς τις εισφορές που έχουν καταβληθεί πλέον απόδοσης 1%. Στους υπόλοιπους ασφαλισμένους καταβολή εφάπαξ βάσει των εισφορών που έχουν καταβληθεί και σε ατομικούς λογαριασμούς κεφαλαιοποίησης μοντέλου στο τέλος του εργασιολογίου βίου.

8. Εφαρμογή ειδικής πολιτικής για την ενταξη των αγροτών στο ασφαλιστικό σύστημα, σύμφωνα με το μοντέλο ατομικών λογαριασμών, με δυνατότητα ελάχισης καταβολής για νέους αγρότες ή για δύσκολους χρονιές δυνατότητα συμψηφισμού οφειλών με επιδοτήσεις μέχρι ποσού 50% με σύμφωνη γνώμη του δικαιούχου στη διαδικασία ενεργοποίησης δικαιωμάτων.

Σε ό,τι αφορά το θεσμικό επίπεδο οι κυριότερες διατάξεις του αφορούν:

Α. Θέπιση ενιαίων κανόνων με εξαίρεση τα βαρέα και ανθυγιεινά επαγγέλματα για τους μισθωτούς.

Β. Επαναπροσδιορισμό των ασφαλιστικών κλάσεων για αυτοαπασχολούμενους και αγρότες και συσχέτιση με το φορολογικό εισόδημα.

Γ. Παροχή φορολογικών κινήτρων για την ενεργοποίηση και την εν γένει ενδυνάμωση του τρίτου πυλώνα ασφάλισης, δηλαδή της ιδιωτικής ασφάλισης.

Δ. Ενιαία αξιοποίηση της κινητής και ακίνητης περιουσίας των ασφαλιστικών ταμείων, με ανάθεση του έργου σε εξειδικευμένες θυγατρικές που στελεχώνονται από έμπειρα στελέχη της αγοράς και αυστηρή μετάβαση στο νέο περιβαλλοντικό λειτουργίας με αυστηρό διέπλο.

Βασική σύνταξη 360 ευρώ

Η Νέα Δημοκρατία, παρότι δεν προδιρίζει στο κείμενο τα ποσοστά αναπλήρωσης του αναλογικού τμήματος της σύνταξης, θεωρεί ότι η βασική σύνταξη (εθνική σύνταξη κατά τον ΣΥΡΙΖΑ) θα πρέπει να παραμείνει στα 360 ευρώ, όπως ορίστηκε από τον τελευταίο νόμο της κυβέρνησης Σαμαρά - Βενιζέλου, και να αυξάνεται όσο και όταν αυξάνεται το ΑΕΠ και μειώνεται η ανεργία.

Ολόκληρο το σχέδιο της ΝΔ για το Ασφαλιστικό στην ηλεκτρονική διεύθυνση www.tovima.gr.



7 • business stories

www.protothema.gr
www.newmoney.gr

ΠΡΩΤΟ ΘΕΜΑ / Κυριακή 24 Απριλίου 2016

Τι αλλάζει από τον Ιούνιο με τη νέα παρακράτηση φόρου και εισφοράς

ΧΑΜΗΛΟΜΙΣΘΟΙ ΚΑΙ ΧΑΜΗΛΟΣΥΝΤΑΞΙΟΥΧΟΙ θα φορτωθούν νέα βάρη με την αύξηση της παρακράτησης φόρου, αλλά και αναδρομικό χρέος για τους πέντε πρώτους μήνες του 2016

Τους φτωχούς φτωχότερους κάνει πάλι η κυβέρνηση, καθώς προτού καν πληρώσουν τα νέα εκκαθαριστικά του φόρου του 2016 οι χαμηλόμισθοι και χαμηλοσυνταξιούχοι θα νιώσουν από τη μισθοδοσία του Ιουνίου τι τους περιμένει με τις νέες αλλαγές στη φορολογία.

Του Κωστή Χ. Πλάντζου
kostasplanizos@gamma1.com



Πρόγευση όσων θα επακολουθήσουν πρόκειται να πάρουν οι μισθοσυνήρητοι από την αύξηση στην παρακράτηση φόρου μέσω της μόλις ψηφιστεί η νέα φορολογική κλίμακα, μετά το Πάσχα. Η μηνιαία παρακράτηση για περίπου 5,5 εκατομμύρια φορολογούμενους θα αλλάξει, ενώ οι περισσότεροι θα φορτωθούν και με ένα αναδρομικό «χρέος».



τόσο από τη μείωση του αφορολογήτου όσο και από την αύξηση του πρώτου συντελεστή στην κλίμακα της εισφοράς αλληλεγγύης. Δεδομένου ότι μέχρι τα 1.800-1.900 ευρώ μηνιαίως εντάσσεται σχεδόν το σύνολο των μισθών της Ελλάδας, οι ενδιαφερόμενοι θα πρέπει να γνωρίζουν ότι οι μηνιαίες απώλειες θα κυμαίνονται από τα 3 έως και τα 13 ευρώ τον μήνα.

Στον σχετικό πίνακα εντοπίζεται και μια ομάδα μισθών στην οποία παρατηρείται μείωση της παρακράτησης φόρου, δηλαδή αύξηση των καθαρών αποδοχών. Πρόκειται για τους μισθούς από τα 2.000 έως τις 3.000 ευρώ. Σε αυτά τα επίπεδα προκύπτει ελάφρυνση από 5 ευρώ έως και 30 ευρώ μηνιαίως. Οφείλεται στο γεγονός ότι η φορολογική έκπτωση από εδώ και στο εξής δεν θα χορηγείται μόνο σε όσους εμφανίζουν ετήσιο εισόδημα έως και 42.000 ευρώ, αλλά σχεδόν στο σύνολο των φορολογουμένων, ακόμη και αν οι ετήσιες αποδοχές τους διαμορφώνονται στα 219.000 ευρώ.

Οι μεγάλες μειώσεις καθαρών αποδοχών αφορούν λιγιστούς, αλλά είναι τεράστιες. Για μισθούς άνω των 4.000 ευρώ, η διαφορά στην παρακράτηση ξεκινάει από τα 13 ευρώ τον μήνα, φτάνει στα 95 ευρώ τον μήνα για μισθό της τάξεως των 5.143 ευρώ και εκτοξεύεται στα 172 ευρώ για τους ακόμα υψηλότερους μισθούς, οι οποίοι βεβαίως είναι ελάχιστοι.

2) Στους μισθούς του δημόσιου τομέα αλλά και στις συντάξεις άνω των 833 ευρώ, οι επιβαρύνσεις θα είναι μεγαλύτερες, καθώς η ετήσια επιβάρυνση θα διαιρεθεί διά του 12 και όχι διά του 14 όπως θα συμβεί στον ιδιωτικό τομέα.

Η συντριπτική πλειονότητα των φορολογουμένων -περίπου 3,5 εκατομμύρια Έλληνες- θα δει το μηνιαίο εισόδημά της να μειώνεται από 3 έως 10 ευρώ. Στον μισθό η στη συνταξη των 1.000 ευρώ η παρακράτηση θα αυξηθεί από τα 45 στα 53 ευρώ, δηλαδή η διαφορά θα είναι της τάξεως των 8 ευρώ, ενώ στον μισθό των 2.000 ευρώ η διαφορά θα είναι 13 ευρώ.

Και πάλι εδώ υπάρχει μια ζώνη κερδισμένων. Περιλαμβάνει μισθούς Δημοσίου και συντάξεις από 2.333 έως 3.583 ευρώ, πρακτικά δηλαδή αφορά μόνο τα ρετιρέ του Δημοσίου.

Αν η παρακράτηση με τις νέες κλίμακες ξεκινήσει από τον Ιούνιο, μέχρι τότε θα έχουν καταβληθεί πέντε μισθοί σε δημόσιο και ιδιωτικό τομέα αλλά και έξι συντάξεις. Αρα, τα αναδρομικά που θα πρέπει να πληρώσουν οι φορολογούμενοι -όσοι επιβαρύνονται- θα είναι της τάξεως των 50-60 ευρώ.

Η παρακράτηση φόρου των εργαζομένων στον ιδιωτικό τομέα

Μηνιαίο καθαρό εισόδημα (€)	2015	2016	Διαφορά (€)	Ποσοστό (%)
429	0	-	-	-
500	0	-	-	-
643	0	-	-	-
714	14	7	7	36
786	30	23	7	36
857	46	39	7	36
929	63	61	2	11
1.000	80	77	3	16
1.071	98	93	4	22
1.143	115	109	5	27
1.214	132	126	7	33
1.286	149	142	8	38
1.357	167	158	9	43
1.429	184	174	10	49
1.500	209	201	8	40
1.643	259	249	10	51
1.714	284	273	11	57
1.786	309	296	13	63
1.857	334	327	7	33
1.929	359	358	1	3
2.000	384	389	-5	-27
2.357	529	559	-29	-146
2.500	593	621	-29	-143
2.786	720	747	-27	-135
3.000	828	841	-13	-66
3.500	1.096	1.061	34	172
4.000	1.363	1.361	2	9
4.500	1.631	1.591	39	197
5.000	1.904	1.821	82	411
5.500	2.179	2.051	127	636
6.000	2.454	2.281	172	861
7.000	3.004	2.741	262	1.311
8.000	3.554	3.361	192	961
9.000	4.104	3.841	262	1.311
10.000	4.654	4.321	332	1.661

* Σε ευρώ

Η αλλαγή είναι διπλή:

α) Η παρακράτηση με τη νέα φορολογική κλίμακα θα γίνει σε εισοδήματα από μόλις 650 ευρώ στον ιδιωτικό τομέα (με βάση το νέο αφορολόγητο των 9.100 ευρώ), αλλά δεν θα υπολογιστεί αναδρομικά από της Ιανουαρίου και θα ξεκινήσει από την επόμενη μισθοδοσία. Ο υπόλοιπος φόρος που αντιστοιχεί στα εισοδήματα των πρώτων πέντε μηνών του 2016 θα πληρωθεί μαζεμένος το 2017, όταν γίνει η τελική εκκαθάριση φόρου.

β) Η παρακράτηση με τη νέα κλίμακα υπολογισμού της εισφοράς αλληλεγγύης θα ισχύσει για εισοδήματα από 12.000 ευρώ και άνω, αλλά το νομοσχέδιο Τσακαλώτου - Κατρούγκαλου δεν διευρύνει αν το υπουργείο Οικονομικών θα ζητήσει τα ποσά Ιανουαρίου-Μαΐου μέσα στο 2016 ή θα περιμένει μέχρι να γίνει η τελική εκκαθάριση με το εκκαθαριστικό του 2017, προκειμένου να καταβληθεί η διαφορά.

Και όλα αυτά φυσικά χωρίς να είναι γνωστό αν η κυβέρνηση διατηρεί την έκπτωση φόρου στα 2.000 ευρώ ή προβεί και σε μεγαλύτερη μείωση. Εφόσον το οικονομικό επιτελείο δεν αλλάξει εναντίον, η κατάσταση διαμορφώνεται ως εξής:

1) Στους μισθώτους του ιδιωτικού τομέα -αναφέρονται ξεχωριστά εδαφίας του ότι εξακολουθούν να εισπράττουν 14 μισθούς-, ακόμη και στον μισθωτό των 714 έως 857 ευρώ μηνιαίως, θα υπάρξει μείωση καθαρών αποδοχών της τάξεως των 7 ευρώ τον μήνα. Επιβαρύνσεις προκύπτουν για όλους τους μισθούς μέχρι τα 1.857 ευρώ, όπως φαίνεται και στον σχετικό πίνακα και προέρχονται



Στο... μισό οι νέες συντάξεις

ΤΙ ΠΡΟΒΛΕΠΕΙ ΤΟ ΝΟΜΟΣΧΕΔΙΟ ΚΑΤΡΟΥΓΚΑΛΟΥ. ΤΟ ΚΟΛΠΟ ΜΕ ΤΙΣ ΕΠΙΚΟΥΡΙΚΕΣ ΚΑΙ ΤΟ ΑΔΕΙΑΣΜΑ ΣΤΟΥΣ ΑΓΡΟΤΕΣ

ΚΩΣΤΑΣ ΚΑΤΙΚΟΣ
kcatikos@e-typos.com

Μέχρι και 50% φτάνουν οι μειώσεις στις νέες συντάξεις με το καινούργιο σύστημα υπολογισμού που προβλέπει το ασφαλιστικό νομοσχέδιο! Οι απώλειες αυτές προκύπτουν επειδή οι ασφαλισμένοι που θα αποχωρήσουν μετά την ψήφιση του νόμου, θα πάρουν σύνταξη με τα νέα ποσοστά αναπλήρωσης και με το μέσο όρο των αποδοχών της τελευταίας 15ετίας. Αυτό σημαίνει ότι ακόμη και στο Δημόσιο, οι μειώσεις θα είναι μεγαλύτερες από αυτές που αρχικά υπολόγιζαν οι ασφαλισμένοι.

Για τους σημερινούς συνταξιούχους οι απώλειες θα είναι προς το παρόν «λογιστικές». Οι συντάξεις τους θα επανυπολογιστούν όχι με αποδοχές 15ετίας, αλλά με τους μισθούς που είχαν όταν πήραν σύνταξη. Για παράδειγμα, συνταξιούχος κατηγορίας ΠΕ με 35 έτη, παίρνει σήμερα 1.208 ευρώ (προ φόρου) και με τον επανυπολογισμό η σύνταξη βγαίνει στα 947 ευρώ. Η «προσωπική διαφορά», δηλαδή, παλιάς και νέας σύνταξης, του τρώει 261 ευρώ. Αυτή η διαφορά θα καταβάλλεται με μν ως το τέλος του 2017, όπως λέει το νομοσχέδιο, αλλά είναι σχεδόν βέβαιο ότι θα σβήσει πολύ νωρίτερα, καθώς οι δανειστές ζητούν να ισχύουν για όλους τους συνταξιούχους τα νέα ποσά, με εξάλειψη των διαφορών απ' τις σημερινές συντάξεις.

Κόλλο αποκαλύπτεται και στον επανυπολογισμό των επικουρικών. Θα μειωθούν άμεσα από τον Ιούνιο, αλλά ο τρόπος που θα γίνουν οι περικοπές επηρεάζει και τις κύριες συντάξεις! Το όριο πάνω από το οποίο θα γίνει ο επανυπολογισμός και οι μειώσεις επικουρικών είναι τα 1.300 ευρώ άθροισμα με την κύρια. Αν όμως μετά τις μειώσεις υπάρχει διαφορά προς τα κάτω, αν δηλαδή το νέο άθροισμα πέφτει στα 1.200 ευρώ, τότε τα 100 ευρώ του αθροίσματος θα είναι προσωπική διαφορά που θα μπορεί να καταργηθεί μελλοντικά. Το ίδιο και αν μετά τη μείωση, το νέο άθροισμα είναι

πάνω από τα 1.300 ευρώ. Το υπερβέλλον ποσό είναι πιθανό να θεωρηθεί προσωπική διαφορά από το πλάφον των 1.300 ευρώ.

Αγρότες

Από το ψαλίδι δεν γλιτώνουν ούτε οι αγρότες, καθώς ο υπουργός Εργασίας Γ. Κατρούγκαλος πήρε πίσω, μετά τις παρατηρήσεις της τρόικας, όσα ισχυριζόταν πριν από μερικές εβδομάδες, περί αυξήσεων στις συντάξεις ΟΓΑ λόγω της καθέρωσης της εθνικής σύνταξης των 384 ευρώ.

Στο νομοσχέδιο οι αγρότες «κόπτηκαν» από τα 384 ευρώ και θα περιμένουν να περάσουν σχεδόν 30 χρόνια για να πάρουν σύνταξη με το νέο σύστημα!

Στο μεσοδιάστημα, θα παίρνουν ένα τμήμα σύνταξης με το παλιό σύστημα και ένα πολύ μικρό ποσοστό σύνταξης με το νέο νόμο.

Το 2017, για παράδειγμα, το 93,80% της σύνταξης που θα βγάλει ο ΟΓΑ σε όσους αποχωρήσουν θα είναι με το παλιό σύστημα και το 6,20% από το νέο. Σύμφωνα με ένα παράδειγμα, για έναν ασφαλισμένο με 27 χρόνια στον ΟΓΑ η σύνταξη το 2017 θα είναι 530 ευρώ, από τα οποία τα 30 περίπου ευρώ θα είναι η αναλογία της εθνικής και της ανταποδοτικής σύνταξης.

ΟΑΕΕ

Οι μειώσεις στις νέες συντάξεις φτάνουν στο 50% για τους ασφαλισμένους στα ταμεία των ελευθέρων επαγγελματιών (πρώην ΤΕΒΕ, ΤΣΑ και ΤΑΕ).

Οι νέες συντάξεις θα υπολογίζονται βάσει του μέσου όρου των εισοδημών που κατέβαλαν στα τελευταία 15 έτη, αναπροσαρμοζόμενες κατ' έτος με την εξέλιξη των εισοδημάτων. Το μέσο ποσό ετησίων εισοδημών που θα προκύπτει διαιρείται με το 20% ώστε να βγει το «ασφαλιστέο εισόδημα» επί του οποίου και αντιστοιχεί το 20% της εισφοράς.

Για παράδειγμα, μέση ετήσια εισφορά 6.000 ευρώ δίνει ασφαλιστέο εισόδημα 1.200 ευρώ. Σε αυτό το εισόδημα θα υπολογιστούν τα ποσοστά αναπλήρωσης του νέου νόμου για το

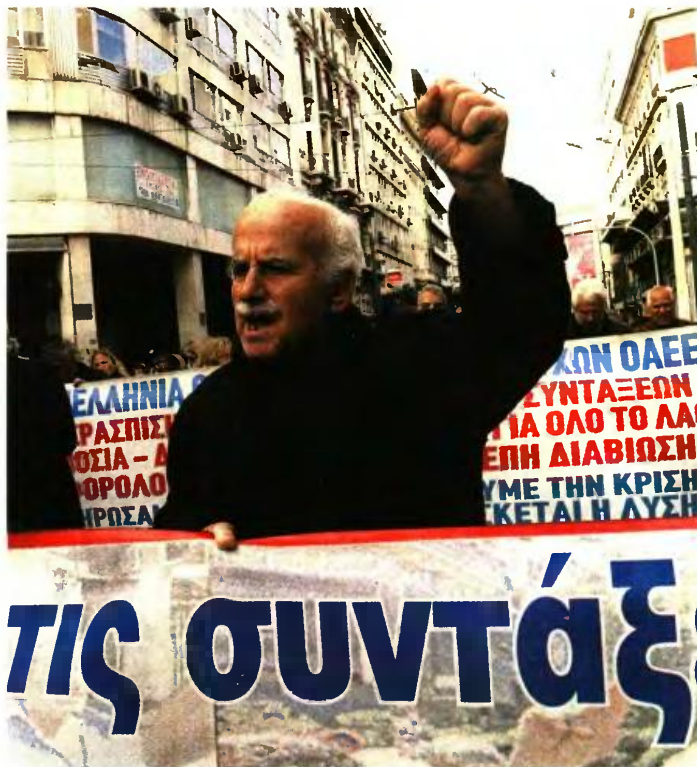

Ψαλίδι έως και 50% για όσους αποχωρήσουν μετά την ψήφιση του νόμου. Παραμένει μέχρι νωτεράς η «προσωπική διαφορά» για τους σημερινούς συνταξιούχους

ανταποδοτικό τμήμα σύνταξης, ενώ στο τελικό ποσό μπαίνουν και τα 384 ευρώ της εθνικής σύνταξης.

Παράδειγματα νέων και παλιών συντάξεων με 35 χρόνια ΤΕΒΕ:

- Σύνταξη σήμερα 1.353 ευρώ.
- Σύνταξη από 698 ως 9% ευρώ ανάλογα με το ασφαλιστέο εισόδημα. Μείωση από 48,5% ως 27%.
- Με 40 χρόνια ΤΕΒΕ:
- Σύνταξη σήμερα 1.425 ευρώ.
- Σύνταξη με νέο σύστημα από 762 ως 1.164 ευρώ ανάλογα με το ασφαλιστέο εισόδημα. Μείωση από 47% ως 19%.

Αναπλήρωση

Όλες οι επικουρικές συντάξεις για όσους έχουν 15 ως 40 έτη θα έχουν

ποσοστό αναπλήρωσης από 6,75% μέχρι 18%.

● Ασφαλισμένος στο ΙΚΑ με αποδοχές 800 ευρώ και 15 έτη θα πάρει επιπλέον 50,76 ευρώ μετά την εισφορά ασθένειας, ενώ η καταβαλλόμενη είναι 121,26 ευρώ. Θα έχει δηλαδή μείωση κατά 58,13%!

● Ασφαλισμένος στο ΤΕΑΔΥ με 35 έτη και στην ΠΕ κατηγορία θα πάρει 246,65 ευρώ, ενώ θα έπαιρνε 258,32 ευρώ. Αν είναι στην ΤΕ κατηγορία με 25 έτη, θα πάρει 135,78 ευρώ, αντί 166,63 ευρώ (μείωση 18,5%).

● Δημοτικός υπάλληλος στην ΥΕ κατηγορία και 35 έτη θα πάρει 178,84 ευρώ αντί 262,59 ευρώ, δηλαδή θα έχει μείωση κατά 31,89%. ■

ΠΟΣΟ ΜΕΙΩΝΟΝΤΑΙ ΟΙ ΝΕΕΣ ΣΥΝΤΑΞΕΙΣ ΔΗΜΟΣΙΟΥ

Κατηγορία υπαλλήλων	Σύνταξη με 25 έτη			Σύνταξη με 35 έτη		
	Σήμερα	Νέο σύστημα	Διαφορά ε %	Σήμερα	Νέο σύστημα	Διαφορά ε %
ΠΕ	888	664	-224 -25,24	1.208	890	-318 -26,28
ΤΕ	838	644	-194 -23,11	1.180	867	-313 -26,52
ΔΕ	778	621	-157 -20,19	1.110	813	-297 -26,73
ΥΕ	658	587	-71 -10,83	976	751	-225 -23,03

Η ΠΡΟΣΩΠΙΚΗ ΔΙΑΦΟΡΑ ΓΙΑ ΤΙΣ ΣΗΜΕΡΙΝΕΣ

Κατηγορία υπαλλήλων	Σήμερα		Νέο σύστημα		Διαφορά ε %	
	Σήμερα	Νέο σύστημα	Σήμερα	Νέο σύστημα	Διαφορά ε %	Διαφορά ε %
ΠΕ	888	695	-193 -21,74	1.208	947	-261 -21,62
ΤΕ	838	673	-165 -19,65	1.180	921	-259 -21,97
ΔΕ	778	647	-131 -16,80	1.110	861	-249 -22,43
ΥΕ	658	609	-49 -7,40	976	792	-184 -18,85

ΣΥΝΤΑΞΙΜΕΣ ΑΠΟΔΟΧΕΣ

Κατηγορία και έτη υπηρεσίας	Σημερινών συντάξεων	Νέων συντάξεων*
ΠΕ 25 έτη	1.506	1.355
ΠΕ 35 έτη	1.666	1.499
ΤΕ 25 έτη	1.401	1.260
ΤΕ 35 έτη	1.589	1.430
ΔΕ 25 έτη	1.275	1.147
ΔΕ 35 έτη	1.412	1.270
ΥΕ 25 έτη	1.091	981
ΥΕ 35 έτη	1.208	1.087

(Μ.Ο. 15ΕΤΙΑΣ ΜΕ ΜΕΙΩΣΗ 10%)

ΟΙ ΣΥΝΤΑΞΕΙΣ ΠΟΥ ΔΙΝΕΙ Ο ΟΑΕΕ ΣΗΜΕΡΑ

Επί ασφάλισης	ΤΑΕ	ΤΕΒΕ	ΤΣΑ
35	778	1.353	843
40	973	1.425	954

ΟΙ ΣΥΝΤΑΞΕΙΣ ΤΟΥ ΟΑΕΕ ΜΕ ΤΟ ΝΕΟ ΣΥΣΤΗΜΑ

Επί ασφάλισης	Ποσοστό αναπλήρωσης	Ασφαλιστέο εισόδημα (€)		
		1.000	1.500	2.000
35	33,78	678.492	837.258	996.024
		Ποσό σύνταξης(€)		
40	42,75	762.81	963.735	1.164.66



Εισφορο-επιδρομή στα ε

Χιλιάδες μισθωτοί, αυτοαπασχολούμενοι, ελεύθεροι επαγγελματίες και αγρότες καλούνται με τον νέο νόμο ενώ θα πρέπει να δίνουν ακόμα και τα ξέλι από τα δέκα ευρώ του μηνιαίου εισοδήματός τους στα αι

Της **ΑΡΓΥΡΑΣ Κ. ΜΑΥΡΟΥΛΗ**
a.mavroull@realnews.gr

Εως και 6 από τα 10 ευρώ που εισπράτουν μηνιαίως θα πρέπει να αποδίδουν σε ασφαλιστικά ταμεία και εφορία χιλιάδες μισθωτοί, αυτοαπασχολούμενοι, ελεύθεροι επαγγελματίες, αγρότες, με βάση το νέο ασφαλιστικό νομοσχέδιο, το οποίο προωθεί η κυβέρνηση. Ταυτόχρονα έρχονται και ασφαλιστικές περικοπές, ακόμα και πάνω από 30%, για χιλιάδες συνταξιούκους. Στόχος η μείωση της συνταξοδοτικής δαπάνης κατά 2 δισ. ευρώ μετά την πλήρη εφαρμογή του νόμου, αλλά και την εξοικονόμηση 1% του ΑΕΠ φέτος. Με την ψήφιση του νομοσχεδίου μεγάλοι καμένοι θα είναι κυρίως οι αυτοαπασχολούμενοι με υψηλά εισοδήματα, οι διπλά απασχολούμενοι ανεξάρτητα από το εισόδημά τους, αλλά και οι δημόσιοι υπάλληλοι, κυρίως στο ειδικό μισθολόγιο, καθώς καλούνται να καταβάλλουν έως και εξαπλάσιες ασφαλιστικές εισφορές σε σχέση με αυτές που καταβάλλουν σήμερα.

Πλέον όλοι οι ασφαλισμένοι θα πληρώνουν ασφαλιστικές εισφορές επί του συνολικού εισοδήματός τους: 20% για την κύρια ασφάλιση, 7% για την επικουρική ασφάλιση, 6,95% για ασθένεια και επιπλέον 4% εφόσον έχουν παρακράτηση για εφάπαξ. Συνολική επιβάρυνση 37,95% επί του συνολικού εισοδήματος!

Σύμφωνα με τον δικηγόρο **Διονύση Ρίζο**, ένας δικηγόρος με εισόδημα 50.000 ευρώ τον χρόνο σήμερα καταβάλλει για φόρους και εισφορές 20.100 ευρώ, με τον νέο νόμο και τις εκπτώσεις θα πληρώσει 26.800 ευρώ, ενώ το 2021 θα καταβάλλει 28.200 ευρώ. Δηλαδή, θα δίνει στο κράτος το 56,4% του εισοδήματός τους.

Σημειώνεται ότι σήμερα η εισφορά για την επικουρική ασφάλιση είναι 6%, ωστόσο με την

Ο ΒΑΡΥΣ ΛΟΓΑΡΙΑΣΜΟΣ ΓΙΑ ΕΛΕΥΘΕΡΟΥΣ ΕΠΑΓΓΕΛΜΑΤΙΕΣ ΚΑΙ ΑΥΤΟΑΠΑΣΧΟΛΟΥΜΕΝΟΥΣ

Πόσα χάνουν από νέες εισφορές και φόρους

* **33,95%** (20% για σύνταξη, 6,95% για ασθένεια και 7% για επικουρική ασφάλιση)

ΣΗΜ.: Στα παραδείγματα δεν περιλαμβάνεται τυχόν επιβάρυνση 4% για τη λήψη εφάπαξ

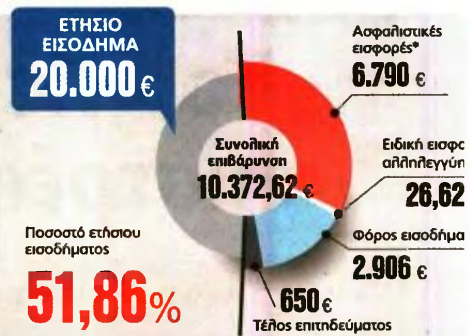

πρόταση της κυβέρνησης για την κάλυψη του ελλείμματος του Ενιαίου Ταμείου Επικουρικής Ασφάλισης αυξάνεται κατά μία μονάδα, επιβαρύνοντας ισόποσα εργοδότες και εργαζομένους από 1/6/2016 και μέχρι τις 31/5/2019, ενώ στη συνέχεια οι εισφορές θα πέσουν στο 6,5%, με την επιβάρυνση να διαμορφώνεται στο 0,25 για την κάθε πλευρά από 1/6/2019 και μέχρι τις 31/5/2022. Οι ασφαλισμένοι που καλούνται να χρηματοδοτήσουν το σύστημα κοινωνικής ασφάλισης και επιβαρύνονται υπέρμετρα είναι:

- 1. **Επιστήμονες - αυτοαπασχολούμενοι** με εισοδήματα άνω των 25.000 ευρώ.
- 2. **Εμποροί**, ασφαλισμένοι στον ΟΑΕΕ, με εισόδημα άνω των 19.000 ευρώ.
- 3. **Μισθωτοί και αυτοαπασχολούμενοι** με δελτίο παροχής υπηρεσιών θα καταβάλλουν εισφορές 20% για κάθε απασχολησή τους.
- 4. **Δημόσιοι υπάλληλοι** θα υποστούν μειώσεις 3%-7% στις «καθαρές» αποδοχές τους.
- 5. **Αγρότες** θα καταβάλλουν εισφορές επί του εισοδήματός τους 14% το 2017, 16% το 2018, 18% το 2019, 19% το 2020, 19,5% το 2021 και 20% το 2022.

Οι εκπτώσεις έως 50% στις εισφορές των νέων επιστημόνων του ΕΤΑΑ και των νέων οικονομολόγων του ΟΑΕΕ για εισοδήματα έως 13.000 ευρώ για τα πρώτα 5 έτη της επαγγελματικής τους σταδιοδρομίας θα λογίζονται ως ασφαλιστική οφειλή, η οποία θα πρέπει να εξοφληθεί, προκειμένου οι ασφαλισμένοι να πάρουν σύνταξη. Η έκπτωση θα βαίνει μειούμενη κατά 1% για κάθε 1.000 ευρώ αύξησης του εισοδήματος.

Μειλητονικές συντάξεις

Ενώ οι συγκεκριμένες κατηγορίες ασφαλισμένων καλούνται να πληρώσουν αυξημένες ασφαλιστικές εισφορές, θα λάβουν ταυτόχρονα και χαμηλότερες συντάξεις με τα νέα ποσοστά αναπλήρωσης που περιλαμβάνονται στο σχέδιο νόμου. Τις μεγαλύτερες απώλειες θα έχουν: έως 30% δημόσιοι υπάλληλοι και εργαζόμενοι σε ΔΕΚΟ - τράπεζες με περισσότερα από 25 χρόνια, έως 30% ένστολοι και ειδικό μισθολόγιο (γιατροί ΕΣΥ, εκπαιδευτικοί κ.λπ.), 5%-30% υψηλόμισθοι του ΙΚΑ με πολλά έτη και 5%-20% ελεύθεροι επαγγελματίες (ΟΑΕΕ) με 35 χρόνια ασφάλισης και εισφορές σε υψηλές κατηγορίες. Χαμένοι είναι και όσοι αποχωρούν με 15-20 χρόνια και μικροί μισθωτοί, αφού δεν θα λάβουν ολόκληρη την εθνική σύνταξη.

Μειωμένες από 5%-12% θα είναι οι επικουρικές συντάξεις των νέων συνταξιούκων, αφού η επικουρική σύνταξη, για όλους όσοι καταθέσουν αίτηση συνταξοδότησης από 1/1/2015 και μετά, δεν θα υπερβαίνει το 18% του συντάξιμου μισθού.

ΟΙ ΜΕΓΑΛΕΣ ΑΔΙΚΙΕΣ

«Μαχαίρι» χωρίς οικότο και σε συντάξεις αναπηρίας

1. Στους συνταξιούκους που λαμβάνουν μειωμένη σύνταξη λόγω αναπηρίας με ποσοστό αναπηρίας από 67% έως και 79,99% θα χορηγείται το 75% της εθνικής σύνταξης, δηλαδή 288 ευρώ τον μήνα, ενώ με ποσοστό αναπηρίας από 50% έως και 66,99% θα καταβάλλεται το 50%, δηλαδή 192 ευρώ.

2. Για τις συντάξεις χρεϊάς τίθεται ως όριο ηλικίας το 55ο έτος του/της δικαιούκου. Εφόσον έχει συμπληρώσει το 52ο έτος της ηλικίας του, δικαιοσύνη σύνταξη για διάστημα τριών ετών, μετά την πάροδο των οποίων η καταβολή σύντα-

ξης αναστέλλεται μέχρι τη συμπλήρωση του 67ου έτους της ηλικίας του/της.

3. Μείωση κατά 60% θα έχουν οι συντάξεις όσων συνταξιούκων απασχολούνται, ενώ τα επιδόματα τέκνων καταργούνται και θα δίνονται στο εξής μόνο με εισοδηματικά κριτήρια.

4. Η εμπροσθοβαρής κατάργηση των δικαιούκων του ΕΚΑΣ, μέχρι την εξάλειψη του επιδόματος έως το τέλος του 2018, εκτός από τη δραστηκή μείωση του εισοδήματος σε χιλιάδες συνταξιούκους θα φέρει επιπλέον επιβάρυνση στη λήψη των φαρμάκων τους, αφού η συμμετοχή τους από 10% θα αυξηθεί σε 25%. Σύμφωνα με τους ειδικούς, περίπου 120.000 συνταξιούχοι θα χάσουν φέτος το ΕΚΑΣ με τα νέα εισοδηματικά κριτήρια.



ΚΥΡΙΑΚΗ 24 ΑΠΡΙΛΙΟΥ 2016

www.real.gr Realmoney | TI

Η ώρα του λογαριασμού

ΟΙΚΟΝΟΜΙΑ

Εισοδήματα

να πληρώνουν έως και εξαπλάσιες εισφορές, φαισιωτικά ταμεία και την εφορία

ΕΙΔΙΚΟΙ ΤΟΝΙΖΟΥΝ ΣΤΗΝ «R» ΟΤΙ ΤΟ ΝΕΟ ΑΣΦΑΛΙΣΤΙΚΟ ΔΕΝ ΕΙΝΑΙ ΒΙΩΣΙΜΟ



Γιώργος Κουτρουμάνης
Πρώην υπουργός Εργασίας



Δημήτρης Μπούρβας
Διευθύνων και εκδότης του περιοδικού «ΝΟΜΟΘΕΣΙΑ ΙΚΑ»

“Θα αποτύχει για τρεις λόγους”

■ «ΠΑΡΑ τα πολύ σκληρά μέτρα, το σύστημα δεν μπορεί να καταστεί βιώσιμο για τρεις βασικούς λόγους. Πρώτον, παρά το ότι όσοι συνταξοδοτηθούν μετά την ψήφιση του νόμου θα υποστούν μειώσεις 20%, τα βάρη μεταφέρονται στους νέους ασφαλισμένους. Το οικονομικό αποτέλεσμα της μεταρρύθμισης θα φανεί μετά από αρκετά χρόνια. Δεύτερον, ένα σημαντικό ποσοστό ελεύθερων επαγγελματιών και αυτοαπασχολούμενων λόγω της μεγάλης αύξησης των εισφορών θα σταματήσουν να καταβάλλουν εισφορές, με αποτέλεσμα την περαιτέρω μείωση των εσόδων των ταμείων. Τρίτον, δεν διαφαίνεται προοπτική αποκλιμάκωσης των υψηλών ποσοστών ανεργίας, ώστε να ενισχυθούν τα ταμεία με νέους πόρους».

“Αβέβαιη η εισπραξιμότητα”

■ «ΟΙ ΡΥΘΜΙΣΕΙΣ του σχεδίου νόμου που πρόκειται να κατατεθεί φοβούμαι ότι δεν πρόκειται να βελτιώσουν την εισπραξιμότητα, επιτείνοντας έτσι την προβληματική οικονομική κατάσταση των ασφαλιστικών ταμείων. Αυτή τη στιγμή, περίπου οι μισοί από τους ελεύθερους επαγγελματίες που είναι ασφαλισμένοι στον ΟΑΕΕ αδυνατούν να καταβάλλουν ασφαλιστικές εισφορές. Θα είναι αδύνατο να καταβάλλουν τις νέες αυξημένες που προβλέπει το σχέδιο νόμου, διευρύνοντας το ύψος των ληξιπρόθεσμων οφειλών. Ως εκ τούτου, εκτιμώ ότι η προσδοκώμενη και απαιτούμενη ισσορροπία εισφορών-παροχών για τη βιωσιμότητα του συστήματος κοινωνικής ασφάλισης θα είναι πολύ δύσκολο να επιτευχθεί».

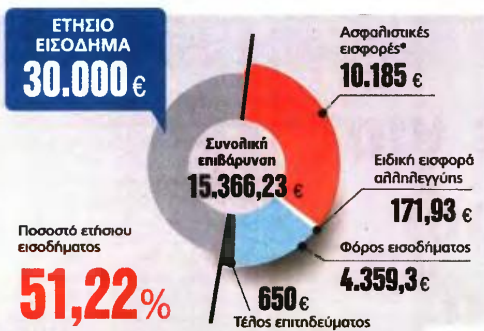

ΑΝΑΤΡΟΠΗ ΣΤΟ «ΠΑΡΑ ΕΝΑ» 1.820 ευρώ καθαρά η ανώτατη σύνταξη

ΕΚΠΛΗΞΗ έκρυβε το ασφαλιστικό νομοσχέδιο, που κατατέθηκε αργά την Παρασκευή στη Βουλή. Το πλαφόν για την ανώτατη απομνημόσυνη σύνταξη καταβαίνει κι άλλο: Από 2.300 ευρώ, πηγαίνει στις 2.000 ευρώ, δηλαδή 1.820 ευρώ καθαρά.

ΒΕΒΑΙΕΣ ΚΑΙ ΠΙΘΑΝΕΣ ΠΕΡΙΚΟΠΕΣ

ΑΓΝΩΣΤΟ παραμένει τι μέλλει γενέσθαι με τις μειώσεις στις επικουρικές συντάξεις, με την κυβέρνηση να επιμένει, παρά τις αντιρρήσεις των δανειστών, ότι δεν θα γίνουν μειώσεις κάτω από τα 1.300 ευρώ άθροισμα κύριας και επικουρικής σύνταξης για την εξοικονόμηση 300 εκατ. ευρώ. Αυτό σημαίνει ότι το καθαρό εισόδημα των συνταξιούχων θα πέσει στα 1.170 ευρώ μετά την παρακράτηση της εισφοράς αλληλεγγύης συνταξιούχων και της ειδικής εισφοράς υπέρ ΑΚΑΓΕ. Σύμφωνα με ειδικούς, οι μειώσεις στις επικουρικές συντάξεις άνω των 150 ευρώ θα κυμαίνονται από 10% έως

Μειώσεις από 10% ως 32,5% σε επικουρικές, μερίσματα, εφάπαξ. Τι θα γίνει με τις σημερινές κύριες συντάξεις

30%. Σύμφωνα με πληροφορίες, οι δυο πλευρές βρίσκονται κοντά σε συμφωνία, με τους δανειστές να δέχονται την αύξηση των εισφορών και την κυβέρνηση να αναζητά περίπου 70 εκατ. ευρώ για να κλείσει το κενό του στόχου εξοικονόμησης 1% του ΑΕΠ.

Βέβαιες μειώσεις

■ Περικοπές της τάξης του 32,5% έρχονται στα μερίσματα που χορηγεί το Μετοχικό Ταμείο Πολιτικών Υπαλλήλων

(ΜΠΤΥ) με την εφαρμογή ρήτρας μηδενικού ελλείμματος.

■ Μειώσεις 12%-15% αναμένονται και για τα εφάπαξ όλων όσοι αποχώρησαν από τον Σεπτέμβριο του 2013 και μετά, για τα οποία θεσμοθετείται νέος τρόπος υπολογισμού.

■ Οι διπλοσυνταξιοκίτοι θα υποστούν επιπλέον μείωση στις κύριες συντάξεις τους, καθώς η εισφορά 6% υπέρ ΕΟΓΤΥΥ θα υπολογίζεται από 1ης Ιουλίου στο άθροισμα συντάξεων.

■ Ανώτατο όριο σύνταξης για όλους όσοι λαμβάνουν περισσότερες από μία στο 3.072 ευρώ μεκτά, από 3.680 ευρώ που είναι σήμερα, και στα 2.000 ευρώ για μία σύνταξη, από 2.773 ευρώ που είναι σήμερα.

■ Προστατευμένες φαίνεται πως είναι μόνο οι ήδη καταβαλλόμενες συντάξεις, καθώς το νομοσχέδιο προβλέπει ότι θα επανυπολογιστούν μέχρι το τέλος του 2018 και από το 2019 θα αρχίσει η εφαρμογή της «προσωπικής διαφοράς» και η απομνημόσυνη, όσο θα αναπροσαρμόζονται οι νέες συντάξεις με βάση το ΑΕΠ και τον Δείκτη Τιμών Καταναλωτή. Σύμφωνα με ειδικούς, ο επανυπολογισμός των συντάξεων θα φέρει μειώσεις άνω του 30%. Σε κάθε περίπτωση τίθεται ρήτρα νέων περικοπών στις κύριες συντάξεις, σε περίπτωση που η συνταξοδοτική δαπάνη ξεπεράσει το 16% του ΑΕΠ έως το 2060. Κεντρικός άξονας της μεταρρύθμισης είναι η θυσία των μεσαίων και υψηλών εισοδημάτων, προκειμένου να διασωθούν οι χαμηλοσυνταξιοκίτοι. Κερδισμένοι είναι μόνο όσοι φεύγουν με μεσές αποδοχές (800-1.300 ευρώ) και 20-30 χρόνια ασφαλιστικής και χαμηλό-

μοσίου με πάνω από 20 χρόνια.

Οι πέντε ριζικές ανατροπές

1. Εθνική σύνταξη έπεσε από 20 έτη ασφάλισης που ανέρχεται σε 384 ευρώ, η οποία θα βάλει αναπόσπαστο κατά 2% φτάνοντας τα 346 ευρώ για 15 έτη ασφάλισης.

2. Αναλογική σύνταξη που θα υπολογίζεται με βάση τον μέσο όρο των αποδοχών ολόκληρου του εργασιακού βίου και νέα ποσοστά αναπλήρωσης, που έχουν ήδη συμφωνηθεί με τους δανειστές, από 0,77% έως και 2% με 40 έτη ασφάλισης. Για τον υπολογισμό του αναποδοτικού μέρους των απώσεων συνταξοδότησης που θα κατατεθούν μετά την έναρξη ισχύος του νόμου και εντός του 2016, ως συντάξιμες αποδοχές λαμβάνονται υπόψη ο μέσος μηνιαίος μισθός που προκύπτει από το 2002 και έως την υποβολή της αίτησης. Εφεξής, ετησίως, η περίοδος αυτή αναφορικά αυξάνεται κατά ένα έτος.

3. Συγχώνευση στο Ενιαίο Ταμείο Επικουρικής Ασφάλισης των ταμείων πρόνοιας για την καταβολή εφάπαξ το οποίο μετονομάζεται σε ΕΤΕΑΕΠ.

4. Σε ταυτόχρονη καταβολή ασφαλιστικών εισφορών, φόρου μισθωτών υπηρεσιών και μισθών θα πρέπει να προχωρήσουν οι εργοδότες από την 1η Ιουλίου. Η διάταξη αυτή περιλαμβάνεται στο νομοσχέδιο για την πάταξη της εισφοροδιαφυγής.

5. Τριπλασιασμός του κόστους για την εξαγορά πλασματικών ετών ασφαλιστικής για τη συμπλήρωση των απαιτούμενων ετών.