

Στα 320 από τα 380 ευρώ κατεβαίνει η Εθνική Σύνταξη Αποδοχές πείνας για τους μετρήσιμους συνταξιούχους

Του ΚΩΣΤΑ ΚΟΚΚΙΝΟΥ

Μείωση των κύριων συντάξεων για τους ήδη συνταξιούχους μέσω του επανυπολογισμού θα περιλαμβάνεται στο σχέδιο νόμου του υπουργείου Εργασίας για την αναμόρφωση του ασφαλιστικού συστήματος. Σύμφωνα με πληροφορίες, πέρα από το πλάφον στις υψηλές κύριες συντάξεις, θα υπάρξει και μείωση των κύριων μέσω του επανυπολογισμού για όσες συντάξεις προκύπτει προσωπική διαφορά άνω των 300 ευρώ.

Το υπουργείο επεξεργάζεται μία σειρά σεναρίων, μεταξύ αυτών μία κλιμακωτή μείωση της προσωπικής διαφοράς άνω των 300 ευρώ. Ωστόσο ο επανυπολογισμός τεχνικά, όπως εκτιμούν οι αρμόδιοι, μπορεί να διαρκέσει ένα έτος, ενώ οι δανειστές επιμένουν σε άμεσες περικοπές.

Αναμένεται να πληγούν κυρίως οι συνταξιούχοι ΔΕΚΟ, τραπεζών και Δημοσίου, καθώς είναι τα ταμεία που καταβάλλουν τις μεγαλύτερες συντάξεις. Παράλληλα, εξετάζεται μία μείωση στις κύριες συντάξεις μέσω της αύξησης της εισφοράς υπέρ του Ασφαλιστικού Κεφαλαίου Αλληλεγγύης Γενεών. Σήμερα η εισφορά ανέρχεται σε 3%-14% για συντάξεις άνω των 1.400 ευρώ (Ν.3865/10) - ξεκινά από το 3% και σταδιακά αυξάνεται ανάλογα με το ύψος της σύνταξης.

Το σενάριο που εξετάζεται είναι η εισφορά να αυξηθεί ή να παρακρατείται από χαμηλότερο ύψος συντάξεων και συγκεκριμένα από το υπερβάλλον ποσό, με στόχο την εξοικονόμηση περίπου 250 εκατ. ευρώ ετησίως.

Με ανάλογο τρικ, δηλαδή αύξηση της παρακράτησης υπέρ ΕΟΠΥΥ, μειώθηκαν το καλοκαίρι κύριες και επικουρικές συντάξεις.

Ωστόσο και στις δύο περιπτώσεις οι δανειστές επισημαίνουν ότι πρόκειται για ανακατανομή εισόδων στο πλαίσιο της γενικής κυβέρνησης και όχι για εξοικονόμηση συνταξιοδοτικών δαπάνης κατά 1,25% του ΑΕΠ το 2015-16 όπως έχει συμφωνηθεί.

Εθνική Σύνταξη

Ταυτόχρονα, όμως, θα υπάρξει και μείωση για τις συντάξεις των μελλοντικών συνταξιούχων, καθώς θα πέσει ψαλίδι και στην Εθνική Σύνταξη.

Μείωση της Εθνικής Σύνταξης των 384 ευρώ. Οι δανειστές θεωρούν το ποσό υψηλό για τα δεδομένα της ελληνικής οικονομίας και ζητούν να κατέβει για όλους στα 320 ευρώ. Περαιτέρω μείωση - στα 300 ευρώ - ζητούν για όσους συνταξιοδοτούνται με λιγότερο από 20 έτη ασφαλισ.

Μειώσεις στις επικουρικές με τρεις εναλλακτικούς τρόπους:

α) Μέσω της εφαρμογής της ρήτρας βιωσιμότητας. Όπως υπολογίζουν παράγοντες της ασφαλισ, με την περικοπή κατά 6,6% μεσοσταθμικά των επικουρικών που εισπράττουν 1,2 εκατομμύριο συνταξιούχοι, εξασφαλίζονται 330 εκατ. ευρώ ετησίως. Αν η μείωση γίνει κλιμακωτά από 2% έως 20% για συντάξεις άνω των 170 ευρώ στο υπερβάλλον ποσό, η απόδοση ανέρχεται σε 300 εκατ. ευρώ. Αν εξοικονομηθούν επιπλέον 250 εκατ. ευρώ από την αύξηση της εισφοράς 1%, τότε θα καλυφθεί το έλλειμμα του Ταμείου που ανέρχεται σε 600 εκατ. ευρώ.

β) Μέσω του επανυπολογισμού τους. Οι απώλειες θα είναι μεγαλύτερες (πάνω από 10%) για τις υψηλές επικουρικές - κυρίως σε ΔΕΚΟ, ΤΑΝΙΠΥ, Ταμείο Μπαχα-



Συνταξιούχοι ΔΕΚΟ, τραπεζών και Δημοσίου θα είναι οι κύριοι πληγνύτες από το «τασοκούρι» δανειστών και κυβέρνησης

νικών κ.λπ., για τις οποίες θα προκύψει μεγάλη προσωπική διαφορά. Ο νέος τρόπος υπολογισμού των επικουρικών συντάξεων προβλέπει ποσοστό αναπλήρωσης 0,45% επί των συντάξιμων αποδοχών. Μειώσεις θα υποστούν και οι περίπου 50.000 εκκρεμείς συντάξεις που έχουν καθυστερήσει 2 έτη κατά μέσο όρο.

γ) Μέσω της διευρύνσης της παρακράτησης της εισφοράς υπέρ ΑΚΑΓΕ. Σήμερα παρακρατείται ποσοστό 3%-10% από τις συντάξεις άνω των 300 ευρώ. Ωστόσο, ο αριθμός των συντάξεων που υπερβαίνει τα 300 ευρώ είναι μό-

λις 30.000 και το δημοσιονομικό όφελος είναι μικρό. Ετσι, εξετάζεται το χαράτσι να ξεκινήσει από χαμηλότερο ύψος, ακόμα και από τα 150 ευρώ.

Εφάπαξ

Ακόμη, επισπεύδονται οι αποφάσεις για μείωση του εφάπαξ έως 20%. Δηλαδή, για παράδειγμα, το μέσο εφάπαξ του Δημοσίου που σήμερα ανέρχεται στις 25.000 ευρώ θα μειωθεί στις 20.000. Αν η μείωση υπερβεί το 20%, οι δικαιούχοι δεν θα πάρουν πίσω ούτε τις εισφορές που κατέβαλλαν στη διάρκεια του ασφαλιστικού τους βίου. Ο υπουργός Εργασίας ήδη ζήτησε

με έγγραφο προς τα Ταμεία Πρόνοιας να εκπονήσουν αναλογιστικές μελέτες βάσει των οποίων θα υπολογιστεί το ποσοστό μείωσης της παροχής για όσους αποχώρησαν από τον Σεπτέμβριο του 2013. Το διοικητικό συμβούλιο του Ταμείου Πρόνοιας Ιδιωτικού Τομέα (ΤΑΠΙΤ) αποφάσισε να μην περπατήσει στην εντολή, καθώς οι εκπρόσωποι των εργαζομένων που πλειοψηφίασαν σημείωσαν ότι «αν θέλει αναλογιστικές μελέτες το υπουργείο, ως τις κάνει μόνο του. Υπάρχει η Εθνική Αναλογιστική Αρχή την οποία πληρώνουν τα Ταμεία για επιστημονική υποστήριξη». Στο ίδιο μήκος κύματος αναμέ-

Ψαλίδι στο Εφάπαξ και μείωση στις Επικουρικές άνω των 170 ευρώ από 2% έως 20%

νεται να κινηθούν το Ταμείο Πρόνοιας του Δημοσίου και του κλάδου ΔΕΚΟ - τραπεζών. Βάσει των σεναρίων που προτείνει το υπουργείο Εργασίας, το τμήμα του εφάπαξ από το 2014 και μετά θα υπολογίζεται με υποσέλιση εισφορών με τις αποδόσεις του Κοινού Κεφαλαίου της Τράπεζας της Ελλάδος. Δηλαδή όσοι αποχώρησαν από το 2014 και μετά θα πάρουν ένα ποσό εφάπαξ για τα χρόνια ασφαλισ μέχρι το 2013, με τις μειώσεις που έχουν ήδη εφαρμοστεί, ενώ για τον χρόνο ασφαλισ που έχουν από το 2014 και μετά θα πάρουν στην ουσία την έντοκη επιστροφή των εισφορών τους.

Ωστόσο έχει κλειδώσει η μείωση των μερισμάτων του Μετοχικού Ταμείου Πολιτικών Υπαλλήλων (ΜΤΠΥ) που εισπράττουν 280.000 δικαιούχοι. Η μείωση ορίζεται σε 32% μεσοσταθμικά, μετά την έγκριση του προϋπολογισμού του Ταμείου.

Διπλασθί το μείρισμα που ανέρχεται κατά μέσο όρο στα 192 ευρώ θα μειωθεί στα 129,2 ευρώ. Υπενθυμίζουμε ότι το Μετοχικό Ταμείο βρίσκεται σε δεινή κατάσταση τους τελευταίους μήνες μετά την κατάργηση των κοινωνικών πόρων που εισέπραττε, καθώς χρειάζε-ται 42 εκατ. ευρώ κάθε μήνα και συγκεντρώνει μόνο 22 εκατ. ευρώ από εισφορές. Ετσι, μοιραία καταφεύγει κάθε μήνα σε δανεισμό, με αποτέλεσμα οι λογαριασμοί να πτωχώνονται με μία - δύο μέρες καθυστέρηση.



ΓΙΑΝΝΗΣ ΚΟΛΟΚΥΘΑΣ

Ένας ισχυρός παίκτης στον χώρο της τύχης που δεν αφήνει τίποτα στην... τύχη

■ Η πολυετής αγάπη και προσφορά στον ΟΠΑΠ και στον χώρο των λαχείων και των τυχερών παιχνιδιών

Ο Γιάννης Κολοκυθάς βρέθηκε στην Αθήνα από την επαρχία σε πολύ μικρή ηλικία, στα 11 του χρόνια, και πουλώντας λαχεία προσπαθούσε να επιβιώσει. Με σκληρή προσπάθεια κατόρθωσε, μετά από δεκαετίες αγώνα, να πετύχει αξιοθαύμαστα πράγματα, αδιανόητα για την εποχή μας. Με αργά και σταθερά βήματα έχτισε ένα αξιόπιστο και δυνατό όνομα στον χώρο των τυχερών παιχνιδιών, ξεκινώντας από ένα πρακτορείο στην Ομόνοια. Η συνέχεια ήταν... καταγυστική, απόρροια της σκληρής δουλειάς του και της εμπιστοσύνης που ενέπνεε στους πάντες γύρω του, γνωστούς και αγνώστους, απλούς ανθρώπους αθλητά και ισχυρούς επιχειρηματίες.

Οι συνάδελφοί του, αναγνωρίζοντας τις προσπάθειες που κατέβαλλε για το επάγγελμά τους, του εμπιστεύτηκαν κρίσιμες θέσεις στον χώρο: πρόεδρος και αντιπρόεδρος της ΠΕΠΕΛ, της Πανελληνίας Ένωσης Πρακτόρων Εθνικού Λαχείου, επί μία σχεδόν τριετία, από το 1974 έως και το 2013. Πρόεδρος και ταμίας της ΠΟΕΠΠ, της Πανελληνίας Ομοσπονδίας Επαγγελματιών Πρακτόρων ΠΡΟΠΟ, της οποίας μάλιστα υπήρξε και συνιδρυτής, από το 1979 έως το 2006. Επί 12ετία σύμβουλος της ΓΕΕΣΕΒΕ, θέση που του έδωσε τη δυνατότητα να αφουγκραστεί τα προβλήματα όλων των εργαζομένων του κλάδου και να προσπαθήσει να συμβάλει στην επίλυσή τους.



οργάνωση και διακίνησή τους πανελλαδικά, όπως και ως μέλος επιτροπών της ΟΠΑΠ Α.Ε. για την ανάπτυξη του δικτύου των παιχνιδιών που οργανώνει, διεξάγει και διαχειρίζεται η εταιρεία μέσω της ίδρυσης πρακτορείων πανελλαδικά.

Ουσιαστικά, γίνεται εύκολα κατανοητό ότι η δράση του στον κλάδο του ΟΠΑΠ ήταν πολύχρονη επιχειρηματική και τού προσέφερε τη δυνατότητα να κατανοήσει τον σύγχρονο επιχειρηματία της πόλης, εκείνον που αγωνίζεται σκληρά και συχνά υπό αντίξοες συνθήκες, και να σταθεί αρωγός στην προσπάθειά του, διευκολύνοντας τη δική του δράση, με απλές και βγαλμένες μέσα από την εμπειρία της δικής του ζωής λύσεις.

Η δράση του Γιάννη Κολοκυθά δεν εστίαστηκε μόνο στον ΟΠΑΠ, όπου και σήμερα, παρότι ολοκλήρωσε με επιτυχία τον πολυετή κύκλο του, συνεχίζει να προσφέρει, να συμβουλεύει, να προτείνει λύσεις σε προβλήματα, να «μανατζάρει», με δυο λόγια, χάρη στην πολυετή εμπειρία του, όλους όσους κατέχουν τις καίριες θέσεις του χώρου.

Στενή σχέση με την Εκκλησία

Ένας άνθρωπος με εντυπωσιακές αντοχές και πάντα ανοιχτός στις νέες προκλήσεις, με

αρχές και αξίες, οι οποίες προκύπτουν και από τη στενή σχέση του με την Εκκλησία. «Πιστεύω βαθιά στον Θεό» δηλώνει όποτε καλείται να μιλήσει σχετικά. «Διετέλεσα επί μια τριετία (!) μέλος του συλλόγου φίλων του Αγίου Όρους. Η πίστη πως κάποιος “εκεί ψηλά” όλους μας βλέπει και όλους μας κρίνει για τις πράξεις μας, τόσο για τα καλά που κάνουμε όσο και για τα άσχημα, με κράτησε σταθερό στον δρόμο μου και αταλάντευτο στις επιλογές μου. Ποτέ δεν κοίταξα το βραχυπρόθεσμο κέρδος αλλά προσπαθούσα πάντοτε με συνέπεια να υπηρετήσω υψηλά ιδανικά, να ενισχύσω την εγγενή ικανότητα του ανθρώπου για δημιουργία, για αλληλεγγύη, για αγάπη. Ο χώρος της Εκκλησίας μου προσέφερε αυτή τη δυνατότητα και γι’ αυτό πάντοτε θα τον σέβομαι και θα τον τιμώ».

Είναι τακτικό μέλος του Εκκλησιαστικού Συμβουλίου του Ιερού Ναού του Αγίου Κωνσταντίνου στην Ομόνοια και παρέχει αμέριστα τη συνδρομή του στον αρχιμανδρίτη πατέρα Σεραφείμ ώστε, να ευοδωθεί το πολύτιμο και αναγκαίο έργο που απαιτείται για τη λειτουργία, σε όλους τους τομείς, του ιερού ναού.

Επίσης εκείνο που εντυπωσιάζει είναι και η ασχολία του με το πολιτισμικό κομμάτι του κλάδου του. Διαθέτει μια σπάνια συλλογή από λαχεία, μοναδική στον κόσμο, ετοιμάζει κι ένα βιβλίο με θέμα την ιστορία του λαχείου, ενώ οραματίζεται και τη δημιουργία ενός ξεχωριστού μουσείου αφιερωμένου στο κομμάτι αυτό.

Ακούραστος μαχητής και δυναμικός παράγοντας

Ο Γιάννης Κολοκυθάς, ακούραστος μαχητής, δεν σταματά να κινείται, να ερευνά, να λειτουργεί και να επηρεάζει καταστάσεις και ανθρώπους στον χώρο του, επί 24ωρο βάσεως, αφού άπαντες εμπιστεύονται την εμπειρία, το ένστικτο, τις γνωριμίες και την ορθή κρίση του. Πολλές φορές και κάποιοι ξεχωριστοί πολιτικοί, ευσυνείδητοι και οραματιστές, προσέτρεξαν σε εκείνον για να τους δώσει τα φώτα του για έναν χώρο στον οποίον βρίσκεται από μικρό παιδί. Ξέρει τους πάντες, λαχειοπώλες και πράκτορες του ΟΠΑΠ με τα μικρά τους ονόματα, ταξιδεύει σε όλη την Ελλάδα και ενημερώνεται συνεχώς για τις νέες εξελίξεις στον κλάδο – πολλές από τις οποίες ο ίδιος τις δημιουργεί και τις κατευθύνει.

Είναι πολύτεκνος, πατέρας έξι παιδιών, και έχει σκοπό της ζωής του να μεταβιβάσει στα παιδιά του και στα εγγόνια του το φως της αγάπης, της ειλικρίνειας, της καλοσύνης, της εντιμότητας και προπαντός της συνέπειας, μαζί με την εργατικότητα που τον διακρίνει.

Στη νέα εποχή που εισέρχεται ο ΟΠΑΠ, ο Γιάννης Κολοκυθάς δεν θα μπορούσε παρά να είναι ένας από τους πιο δυναμικούς παράγοντες και παίκτες. Ίσως επειδή επί σχεδόν μισό αιώνα αγάπησε τον χώρο του περισσότερο από κάθε άλλον. Και ο χώρος τού το ανταποδίδει...

Δράσεις

Το να στέκεται κοντά στον εργαζόμενο, στον συνάδελφο, να σέβεται τον γηραιότερο και να βοηθά τον νεότερο αποτέλεσε για τον Γιάννη Κολοκυθά πυξίδα ζωής. Στο ίδιο πλαίσιο κινήθηκε και η υπερτριακονταετής (1981-2012) δράση του ως μέλους επιτροπών του υπουργείου Οικονομικών για την αναβάθμιση των κρατικών λαχείων και την αρτιότερη

3. ΔΗΜΟΣΙΟ ΚΟΜΜΑΤΙΚΟΠΟΙΗΣΗ ΚΑΙ ΜΟΝΙΜΟΤΗΤΑ

Μέσο: Η ΕΦΗΜΕΡΙΔΑ ΤΩΝ ΣΥΝΤΑΚΤΩΝ

Ημ. Έκδοσης: . . .05/03/2016 Ημ. Αποδελτίωσης: . . .05/03/2016

Σελίδα: 14



ΚΟΜΜΑΤΙΚΟΠΟΙΗΣΗ,

Από το



► Του **ΣΤΕΡΓΙΟΥ ΖΙΑΜΠΑΚΑ**

συζήτηση για τον απεγκλωβισμό της δημόσιας διοίκησης από τις κομματικές εξαρτήσεις είναι επίκαιρη όσο και διαχρονική. Για πρώτη φορά το 1911 κατοχυρώνεται συνταγματικά η μονιμότητα των δημοσίων υπαλλήλων, με στόχο την ανεξαρτησία τους από τους τότε κομματικούς ανταγωνισμούς. Αποτέλεσε το ισχυρό αντίβαρο στην κομματική ασυδοσία που επικρατούσε εκείνη την εποχή σχετικά με τους διορισμούς και τις απολύσεις στο Δημόσιο. Κάθε αλλαγή κυβέρνησης σήμαινε μαζικές απολύσεις κρατικών λειτουργών, παρότι

Το επί δεκαετίες αίτημα αυτών που έστησαν το «πελατειακό κράτος», να αρθεί δηλαδή η μόνη γραμμή άμυνας των δημοσίων υπαλλήλων, η εργασιακή ασφάλεια, αν και δεν έχει (ακόμα) αποτυπωθεί συνταγματικά, έχει ανατραπεί στην πράξη με την είσοδο όλο και περισσότερων δημοσίων υπαλλήλων με «ευέλικτες» εργασιακές σχέσεις στο Δημόσιο, με τη συνδρομή της πολυετούς εκστρατείας σπίλωσης και του «κοινωνικού αυτοματισμού»

αποτελούσαν τότε το πλέον προσοντούχο προσωπικό.

Υπό το Μνημόνιο

Στο πρόσφατο παρελθόν διαπιστώνεται η ιστορική επανάληψη. Το 2013 οι απολύσεις 15.000 δημοσίων υπαλλήλων αποτέλεσαν κυβερνητική δέσμευση απέναντι στους δανειστές. Το 2014, διά μέσου της «συνταγματικής» πρακτικής της κατάργησης οργανικών θέσεων, με τους δημοσίους υπαλλήλους στη συνέχεια να εντάσσονται στο απαράδεκτο καθεστώς της διαθεσιμότητας, η «πλατεία Κλαυθμώνος» αναβίωσε. Μια σειρά περαιτέρω νομοθετικών πρωτοβουλιών, όπως η προσχηματική αξιολόγηση με αυθαίρετες ποσοστώσεις και οι απευθείας αναθέσεις καθηκόντων προϊσταμένων με υπουργικές αποφάσεις, επιχείρησαν να διαμορφώσουν ένα καθεστώς πειθήνιων, υπό τον φόβο της απόλυσης, εργαζομένων (και άρα καθόλου αποτελεσματικών λόγω της εργασιακής τους ανασφάλειας) και ένα κομματικό «ρεσάλτο» στις θέσεις ευθύνης.

3. ΔΗΜΟΣΙΟ ΚΟΜΜΑΤΙΚΟΠΟΙΗΣΗ ΚΑΙ ΜΟΝΙΜΟΤΗΤΑ

Μέσο: Η ΕΦΗΜΕΡΙΔΑ ΤΩΝ ΣΥΝΤΑΚΤΩΝ

Ημ. Έκδοσης: . . .05/03/2016 Ημ. Αποδελτίωσης: . . .05/03/2016

Σελίδα: 15



ΜΟΝΙΜΟΤΗΤΑ ΚΑΙ ΤΩΡΑ «ΕΥΕΛΙΚΤΗ» ΕΡΓΑΣΙΑ - ΟΙ ΛΥΣΕΙΣ ΓΙΑ ΑΠΟΤΕΛΕΣΜΑΤΙΚΗ ΔΗΜΟΣΙΑ ΔΙΟΙΚΗΣΗ

«ΚΑΚΟ» στο... χειρότερο Δημόσιο

Η μονιμότητα των δημοσίων υπαλλήλων πρέπει να καταργηθεί
ΣΥΝΟΛΟ ΠΛΗΘΥΣΜΟΥ
29 Αυγούστου 2015

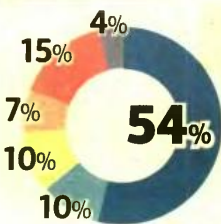

ΠΗΓΗ: prorata

Η χώρα θα πρέπει να προχωρήσει, κατόπιν σχετικής αξιολόγησης, σε απολύσεις δημοσίων υπαλλήλων
ΣΥΝΟΛΟ ΠΛΗΘΥΣΜΟΥ
17 Νοεμβρίου 2015
ΠΗΓΗ: prorata

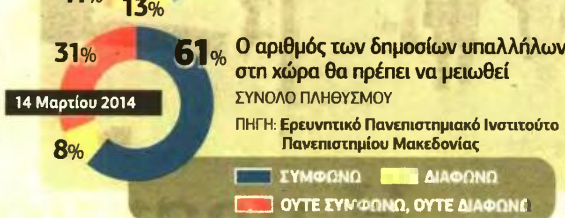

Ο αριθμός των δημοσίων υπαλλήλων στη χώρα θα πρέπει να μειωθεί
ΣΥΝΟΛΟ ΠΛΗΘΥΣΜΟΥ
14 Μαρτίου 2014
ΠΗΓΗ: Ερευνητικό Πανεπιστημιακό Ινστιτούτο Πανεπιστημίου Μακεδονίας

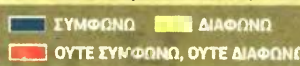

Το εφάπαξ των δημοσίων υπαλλήλων πρέπει να μειωθεί
ΣΥΝΟΛΟ ΠΛΗΘΥΣΜΟΥ
17 Δεκεμβρίου 2015
ΠΗΓΗ: prorata

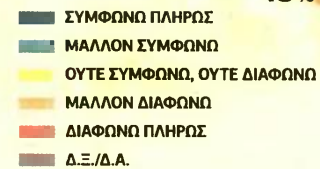
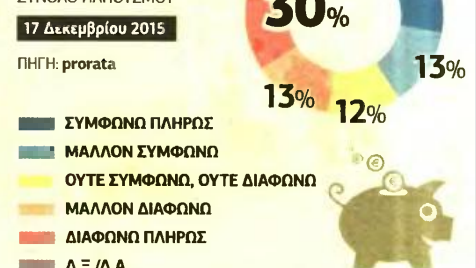

Είναι εφικτή η αναδιοργάνωση του δημοσίου τομέα χωρίς την απόλυση δημοσίων υπαλλήλων
ΣΥΝΟΛΟ ΠΛΗΘΥΣΜΟΥ
14 Μαρτίου 2014

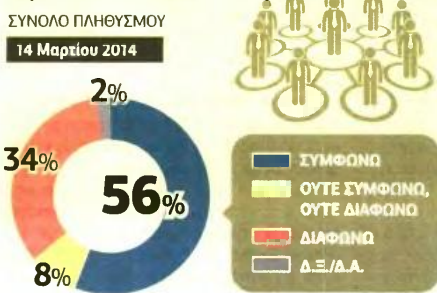

ΠΗΓΗ: Ερευνητικό Πανεπιστημιακό Ινστιτούτο Πανεπιστημίου Μακεδονίας

Τα αιτήματα των δημοσίων υπαλλήλων για διατήρηση των ασφαλιστικών τους δικαιωμάτων είναι απολύτως δικαιολογημένα
ΣΥΝΟΛΟ ΠΛΗΘΥΣΜΟΥ
10 Φεβρουαρίου 2016



ΠΗΓΗ: prorata

Κλείσιμο ή διατήρηση δημοσίων οργανισμών κατόπιν αξιολόγησης του συνόλου των δομών
6 Φεβρουαρίου 2014



ΠΗΓΗ: Ερευνητικό Πανεπιστημιακό Ινστιτούτο Πανεπιστημίου Μακεδονίας

Οι συνταγματικά κατοχυρωμένες μόνιμες σχέσεις εργασίας στο Δημόσιο απειλήθηκαν ευθέως και η συζήτηση για τη συνταγματική άρση της μονιμότητας (η οποία στην πράξη είχε προ πολλού αρθεί) άνοιξε με μια ταυτόχρονη προσπάθεια καλλιέργειας «κοινωνικού αυτοματισμού» εις βάρος των υπαλλήλων. Αν και θα έπρεπε να έχει κλείσει οριστικά αυτή η συζήτηση, διατηρείται από υποτιθέμενους μεταρρυθμιστές. Προσφάτως, σε εκδήλωση του Ποταμιού, προτάθηκε η άρση της μονιμότητας και η απόλυση όσων κρίνονται «ανεπαρκείς». Κλήθηκαν δε τα κόμματα της «φιλοευρωπαϊκής» αντιπολίτευσης (Ν.Δ.-ΠΑΣΟΚ) να τοποθετηθούν επί του ζητήματος.

Γραμμή άμυνας

Ουσιαστικά, λοιπόν, η άρση της μονιμότητας των δημοσίων υπαλλήλων συνεπάγεται, εκτός από την πλήρη ελαστικοποίηση της εργασίας, την κατάργηση της στοιχειώδους και εντελώς απαραίτητης γραμμής άμ-

*** «Ο λόγος για τον οποίο έχει θεσπιστεί η μονιμότητα των δημοσίων υπαλλήλων είναι περισσότερο επίκαιρος από ποτέ στην Ελλάδα», σχολιάζει στην «Εφ.Συν.» ο ερευνητής εργασιακών σχέσεων, επιστημονικός συνεργάτης του ΙΝΕ/ΓΣΕΕ και τώως ειδικός γραμματέας του ΣΕΠΕ, Απ. Καυφάλης**

νας απέναντι στα κομματικά δίκτυα. «Ο λόγος για τον οποίο έχει θεσπιστεί η μονιμότητα των δημοσίων υπαλλήλων είναι περισσότερο επίκαιρος από ποτέ στην Ελλάδα», σχολιάζει στην «Εφ.Συν.» ο ερευνητής εργασιακών σχέσεων, επιστημονικός συνεργάτης του ΙΝΕ/ΓΣΕΕ και τώως ειδικός γραμματέας του Σώματος Επιθεωρητών Εργασίας (ΣΕΠΕ), Απ. Καυφάλης. «Ακόμα και τώρα που μιλάμε, δεν έχει καθαρίσει ο δημόσιος τομέας, και θα αργήσει ακόμη να καθαρίσει, από τις λογικές των κομματικών και πολιτικών πιέσεων. Μολονότι η εικόνα που έχω σχηματίσει είναι άριστη και από το επίπεδο των γνώσεων και από την αυταπάρνηση που δείχνουν οι δημόσιοι υπάλληλοι στο υπουργείο Εργασίας που γνωρίζω καλά, και ειδικότερα στο ΣΕΠΕ και άλλους μηχανισμούς ελέγχου της αγοράς

εργασίας, δεν έχουν εξαλειφθεί φαινόμενα κομματικών παρεμβάσεων με πολιτικών αυτών μέσα στα υπουργεία. Αυτό διαπίστωσα στους 5-6 μήνες που ήμουν εκεί», περιγράφει.

Το μέγα πρόβλημα

Η κομματική χειραγώγηση ιεραρχούνταν, έως σήμερα, ως το κορυφαίο πρόβλημα του ελληνικού Δημοσίου. Έχουν ενδιαφέρον τα στοιχεία που αναφέρθηκαν προσφάτως στη Βουλή και παραθέτει στην «Εφ.Συν.» ο εμπειρογνώμονας δημόσιας διοίκησης και πρόεδρος του Διοικητικού Επιμελητηρίου Ελλάδος, Κ. Παπαδημητρίου: «Κατά την περίοδο 1981-2014, ο κανόνας ήταν πως σε διάστημα πέντε μηνών κατά μέσο όρο, μια νέα κυβέρνηση (άλλου κόμματος είτε ΠΑΣΟΚ είτε Ν.Δ.) καταργούσε τις θητείες και όριζε τους προϊσταμένους της δικής της επιλογής

(π.χ. ο νόμος 2190/94 μετά τις εκλογές του Σεπτεμβρίου 1993 που κέρδισε το ΠΑΣΟΚ και ο νόμος 3260/04 του Αυγούστου μετά τις εκλογές του Μαρτίου 2004 που είχε κερδίσει η Ν.Δ.). Όταν λοιπόν το κομματικό σύστημα είναι τόσο ισχυρό, είναι δυνατόν να συζητιέται σοβαρά η ιδέα της παρέμβασης στον μόνο θεσμό-εγγύηση που διασφαλίζει μια συνέχεια στη δημόσια υπηρεσία, δηλαδή τη μονιμότητα», ρωτά δγκτικά.

Οι μόνιμες σχέσεις εργασίας στο Δημόσιο είναι αναμφισβήτητη η απαραίτητη προϋπόθεση για την εγγύηση της ανεξαρτησίας του. «Είναι η αφετηρία, για να μπορείς να χτίσεις έναν ανεξάρτητο και αναβαθμισμένο ποιοτικά και λειτουργικά δημόσιο τομέα», συμπληρώνει ο κ. Καυφάλης. Ωστόσο, η μονιμότητα και ο δημόσιος τομέας στο σύνολό του στοχοποιήθηκαν με έντονο τρόπο, έως προσφάτως. Ο κοινωνικός αυτοματισμός βρήκε γόνιμο έδαφος στην κοινή γνώμη εις βάρος των δημοσίων υπαλλήλων. Το κλίμα, όμως, αυτό φαίνεται να αντιστρέφεται. ➔





EUROKINISSI / ΧΑΣΙΑΛΗΣ ΒΑΙΟΣ

EUROKINISSI / ΗΛΙΑΔΗΣ GR / ΓΙΑΝΝΗΣ ΣΠΥΡΙΔΟΥΝΗΣ

EUROKINISSI / ΓΙΩΡΓΟΣ ΚΟΝΤΑΡΙΝΗΣ

Η πραγματικότητα

Α

ξετάσουμε τα δημοσκοπικά ευρήματα της εταιρείας Prorata και του Ερευνητικού Πανεπιστημιακού Ινστιτούτου του Πανεπιστημίου Μακεδονίας, που παρουσιάζει η εφημερίδα μας, λαμβάνοντας υπόψη και την περίοδο που τέθηκαν ερωτήματα για τα «καυτά» θέματα του Δημοσίου. Το βασικότερο συμπέρασμα είναι ότι η άποψη των πολιτών για τις αλλαγές στο Δημόσιο ακολουθούν τόσο την ένταση του δημόσιου διαλόγου όσο και την κατεύθυνση, πάνω στην οποία στρέφει τη συζήτηση η εκάστοτε κυβέρνηση.

Στον απόηχο της επίθεσης που δέχθηκε η κυβερνητική προσπάθεια για αποκατάσταση των αδικιών απολυμένων και «διαθεσίμων» υπαλλήλων, δύο εβδομάδες (27/8/2015) μετά την ψήφιση του τρίτου Μνημονίου, η άποψη ότι «η μονιμότητα των δημοσίων υπαλλήλων πρέπει να καταργηθεί» βρίσκει σύμφωνο το 64% των ερωτηθέντων (πίνακας 1). Παρ' ότι οι δημόσιοι υπάλληλοι έχουν πληγεί σε μεγάλο βαθμό από τις μισθολογικές περικοπές, προκύπτει η διατήρηση του ισχυρισμού ότι «πρέπει να σηκώσουν και αυτοί βάρος» (πόσο περισσότερο).

Εδαφος φαίνεται να έχει βρει νωρίτερα ο ισχυρισμός περί «διογκωμένων Δημοσίου». Τον Μάρτιο του 2014, οπότε ξεκινούσαν οι πρώτες απολύσεις υπαλλήλων με την ολοκλήρωση του οκταμήνου της διαθεσιμότητας, το 61% των ερωτηθέντων συμφώνησε ότι «ο αριθμός των δημοσίων υπαλλήλων πρέπει να μειωθεί» (πίνακας 2).

Ταυτόχρονα, πάντως, το 56% των συμμετεχόντων στην έρευνα συμφώνησε ότι «είναι εφικτή η αναδιοργάνωση του δημόσιου τομέα χωρίς την απόλυση δημοσίων υπαλλήλων» (πίνακας 3), αποδεικνύοντας ότι η εμφάνιση των απολύσεων ως διαρθρωτικό μέτρο δεν βρήκε ποτέ απήχηση. Τον Φεβράριο του 2014, το 68% των ερωτηθέντων ήταν υπέρ του κλεισίματος δημοσίων οργανισμών, κατόπιν αξιολόγησης του συνόλου των δομών (πίνακας 4).

Χωρίς ευήκοα ώτα

Μετά το τρίτο Μνημόνιο, η ΑΔΕΔΥ, πέρα από απεργιακές κινητοποιήσεις, έχει ξεκινήσει και μια ενημερωτική εκστρατεία για τις επιπτώσεις των νέων μέτρων λιτότητας. Στο επίκεντρο και οι προωθούμενες αλλαγές της «αντιστασιατικής», κατά την ΑΔΕΔΥ, μεταρρύθμισης. Στο πλαίσιο δημοσκοπήσεων τον Φεβράριο του 2016, το 51% των ερωτηθέντων συμφωνεί ότι «τα αι-



Γ. Πετρόπουλος

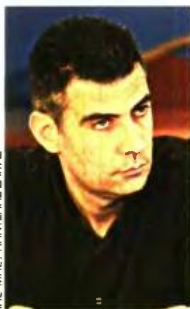

Αν. Καφάλης



Κ. Παπαδημητρίου

τήματα των δημοσίων υπαλλήλων για διατήρηση των ασφαλιστικών τους δικαιωμάτων είναι απολύτως δικαιολογημένα». Εν προκειμένω, αφ' ενός το κυβερνητικό αφήγημα για το ασφαλιστικό δεν βρίσκει ευήκοα ώτα, αφ' ετέρου φαίνεται να διαπιστώνεται ότι οι προωθούμενες αλλαγές πλήττουν ευρύτερες κοινωνικές ομάδες.

«Η άποψη περί "κακών" δημοσίων υπαλλήλων, πέραν του στερεοτυπικού της φορτίου, είναι βαθιά υποκριτική και χρησιμοποιείται ευρέως από τις συντηρητικές πολιτικές δυνάμεις (παλιές ή νέες). Η υποκρισία έγκειται στο ότι καθ' όλη την περίοδο 1990-2015, αυτές οι δυνάμεις, παρά την αντίθετη ρητορική τους, δεν θέλησαν να μεταρρυθμίσουν πραγματικά τη δημόσια διοίκηση και να την κάνουν αποτελεσματική και χρήσιμη στο κοινωνικό σύνολο», σχολιάζει ο κ. Παπαδημητρίου.

«Ήταν εκείνοι που προτιμούσαν τη μη προώθηση ή την αναστολή ή την απουσία κινήσεων κάθε σοβαρής μεταρρυθμιστικής προσπάθειας, γιατί τα κοντοπρόθεσμα συμφέροντά τους (της αναπαραγωγής τους στην εξουσία και της νομής των πόρων της...) εξυπηρετούνταν καλύτερα από μια διοίκηση ανοργάνωτη, που λειτουργεί μέσα σε πλαίσιο πολυνομίας και κακονομίας, μια διοίκηση δηλαδή σε σύγχυση, την οποία και πράγματι συνέθεσαν. Μέσα σε ένα πλαίσιο ασφυκτικής πολιτικής-κομματικής κυριαρχίας, οι απόψεις της οποίας εύκολα αναπαράγονται και διαχέονται από φιλικά ΜΜΕ, η άρση της μόνης θεσμικής εγγύησης που έχουν οι δημόσιοι υπάλληλοι, δηλαδή της συνταγματικά κατοχυρωμένης μονιμότητας, μόνο αρνητικά μπορεί να αξιολογηθεί».

Επιπτώσεις

Σαφώς και σε μια χώρα με 27-28% στατιστική ανεργία, ενδεχόμενες απολύσεις δημοσίων υπαλλήλων, ακολουθώντας μια λογική εξίσωσης με τον ιδιωτικό τομέα προς τα κάτω, δεν θα μπορούσαν παρά να προκαλέσουν αλυσιδωτές επιπτώσεις. Ποιος ο αντίκτυπος μιας ενδεχόμε-

νης άρσης της μονιμότητας;

Σύμφωνα με τον κ. Καφάλη, η απάντηση πρέπει να δοθεί σε δύο επίπεδα: «Αποδεδειγμένα οι δημόσιοι υπάλληλοι και οι συνταξιοδότη κρατάνε όρθια την αγορά. Με τη σταθερότητα των αποδοχών τους, αυτών που είναι, μπορούν και συντηρούν άνεργα μέλη των οικογενειών τους και διατηρούν την εσωτερική ζήτηση σε κάποια ανεκτά επίπεδα», δηλώνει, τονίζοντας τις ιδιαιτερότητες της εγχώριας οικονομίας.

«Δεύτερον, αυτές καθ' εαυτές οι εργασιακές σχέσεις στο Δημόσιο θα πληγούν ανεπανόρθωτα, αυτό δεν χρειάζεται να το αναλύσουμε περισσότερο. Εκείνο όμως που χρειάζεται να δούμε είναι οι επιπτώσεις που θα έχει στη λειτουργία του δημόσιου τομέα μια συζήτηση έστω για μερική άρση της μονιμότητας. Ας υποθέ-

σουμε ότι πάμε σε σενάρια, όπου η μονιμότητα των δημοσίων υπαλλήλων αλείρει καθ' εξαίρεση, σε κάποιες περιπτώσεις όπως προσωπικών επιδόσεων ή κρίσεων ανωτέρων κ.ο.κ. Μολονότι το επίπεδο των δημοσίων υπαλλήλων, ιδίως των νέων, 40-45 χρόνων, είναι πολύ υψηλό, υπάρχει ακόμα η αίσθηση της δίωξης και της ανελευθερίας, με αποτέλεσμα να μην μπορούν να ξεδιπλώσουν όλες τους τις αρετές και να δουλέψουν βάζοντας και τη φαντασία τους, ή και κάποιες καινοτομίες που έχουν στο μυαλό τους, σε λειτουργία.

«Η ελληνική δημόσια διοίκηση δεν έχει ακόμα φτάσει σε επίπεδα, όπως του Βελγίου ή της Γαλλίας ή άλλων βορειότερων χωρών, για να λες ότι δεν κινδυνεύει από άλλου είδους παρεμβάσεις το έργο του δημοσίου υπαλλήλου, ώστε να μπορεί να σκεφτώ πως μπορεί να συζητήσω κάποια στιγμή την άρση της μονιμότητας. Είναι πολύ επικίνδυνο να και το συζητάς. Επιτείνει τα φαινόμενα ανασφάλειας, ανελευθερίας κ.λπ., συμπληρώνει.

«Δεν έγινε τυχαία»

Στην πράξη, με την εισαγωγή ευέλικτων μορφών εργασίας στο Δημόσιο (τάση που επεκτείνεται), η μονιμότητα έχει αρθεί. «Η ιδέα για

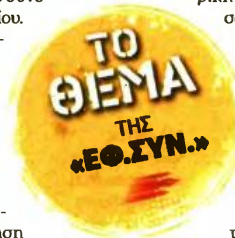

3. ΔΗΜΟΣΙΟ ΚΟΜΜΑΤΙΚΟΠΟΙΗΣΗ ΚΑΙ ΜΟΝΙΜΟΤΗΤΑ

Μέσο: Η ΕΦΗΜΕΡΙΔΑ ΤΩΝ ΣΥΝΤΑΚΤΩΝ

Ημ. Έκδοσης: . . .05/03/2016 Ημ. Αποδελτίωσης: . . .05/03/2016

Σελίδα: 17



νίκησε την προπαγάνδα



Όπως προκύπτει και από τις δημοσκοπήσεις πλέον, η μεταστροφή της κοινής γνώμης όσον αφορά τη στάση απέναντι στους δημοσίους υπαλλήλους προέρχεται από τη συνειδητοποίηση των αλυσιδωτών συνεπειών για ολόκληρη την κοινωνία από την επιβολή των μνημονιακών μέτρων λιτότητας και των απολύσεων στο Δημόσιο

«Η ιδέα για τις ευέλικτες μορφές απασχόλησης στον στενό και ευρύτερο δημόσιο τομέα έγινε ακριβώς για να φτάσει κάποια στιγμή η κοινή γνώμη να μη διακρίνει τον μόνιμο υπάλληλο από τον ευέλικτο, με σχέσεις ιδιωτικού δικαίου, εργαζόμενο, ώστε να είναι πιο εύκολη η συζήτηση για την οριστική άρση της μονιμότητας. Δεν έγινε τυχαία», υπογραμμίζει ο Απ. Καψάλης, θυμίζοντας πως «έχει αποδειχθεί από πολλές έρευνες ότι το να απασχολείς κάποιον με εργολαβική ή άλλη σχέση είναι πολύ πιο δαπανηρό από ό,τι εάν τον είχες προσλάβει ως μόνιμο από την αρχή»

τις ευέλικτες μορφές απασχόλησης στον στενό και ευρύτερο δημόσιο τομέα έγινε ακριβώς για να φτάσει κάποια στιγμή η κοινή γνώμη να μη διακρίνει τον μόνιμο υπάλληλο από τον ευέλικτο, με σχέσεις ιδιωτικού δικαίου, εργαζόμενο, ώστε να είναι πιο εύκολη η συζήτηση για την οριστική άρση της μονιμότητας. Δεν έγινε τυχαία», υπογραμμίζει ο κ. Καψάλης, θυμίζοντας πως «έχει αποδειχθεί από πολλές έρευνες ότι το να απασχολείς κάποιον με εργολαβική ή άλλη σχέση είναι πολύ πιο δαπανηρό από ό,τι εάν τον είχες προσλάβει ως μόνιμο από την αρχή».

Περί ανεξαρτησίας

Πέραν των μόνιμων εργασιακών σχέσεων, ποιες άλλες παρεμβάσεις χρειάζονται για την ανεξάρτητη λειτουργία του Δημοσίου; «Σίγουρα το θέμα της διάκρισης του πολιτικού και του υπηρεσιακού γενικού γραμματέα. Δεύτερον, δημοκρατία: να ελέγχεται και ο δημόσιος υπάλληλος από την κοινωνία. Εκπαίδευση και επανεκπαίδευση των υπαλλήλων. Το ζητούν και οι ίδιοι. Κυρίως,

όμως, πρέπει να ενισχυθεί ο βαθμός ανεξαρτησίας και αυτενέργειας των δημοσίων υπαλλήλων, ώστε να μπορούν να ξεδιπλώσουν το ταλέντο και τις ιδέες που έχουν», προσθέτει ο κ. Καψάλης.

Με τον πρόσφατο νόμο θεσμοθετήθηκαν ο υπηρεσιακός γραμματέας και ο κοινωνικός έλεγχος της διοίκησης. Καθιερώνεται η ακρόαση κοινωνικών φορέων και πολιτών για την καταγραφή και την απάντηση στα προβλήματα εύρυθμης λειτουργίας ή κακοδιοίκησης. Η ακρόαση θα διεξάγεται δημοσίως, κάθε δύο μήνες, με τήρηση πρακτικών. Μεταξύ άλλων, ο κοινωνικός έλεγχος θα διενεργείται με έρευνες, ηλεκτρονικές και μη, με τους πολίτες να αξιολογούν τις υπηρεσίες που χρησιμοποιούν.

Ο Γ. Πετρόπουλος, μέλος της Εκτελεστικής Επιτροπής, δηλώνει: «Δεν μπορεί η δημόσια διοίκηση να μην υπόκειται σε κοινωνικό έλεγχο. Οι δημόσιες υπηρεσίες απευθύνονται στην κοινωνία και, ως εκ τούτου, πρέπει να υπάρχει μια ανατροφοδότηση και από πλευράς των πολιτών-χρηστών των υπηρεσιών. Βέβαια, πρέπει να υπάρξει μια μεθοδολογία που θα οδηγεί στη βελτίωση των δημόσιων δομών, που αυτή τη στιγμή μαστίζονται από υποαελέγχωση και υποχρηματοδότηση, και να αντιμετωπίζει αυτά τα δύο προβλήματα. Οχι, όμως, με πολιτικές συρρίκνωσης και ιδιωτικοποίησης των δημοσίων υπηρεσιών, πρακτικές οι-οποιές αποδεδειγμένα δεν αποδίδουν και αυξάνουν το κόστος των υπηρεσιών για τους πολίτες».

Η γλώσσα των αριθμών

ΔΥΟ ΔΕΔΟΜΕΝΑ δεν μπορούν να αμφισβητηθούν αναφορικά με τη σημερινή κατάσταση του δημοσίου τομέα:

- α) υποαελέγχωση σε όλο το φάσμα του,
- β) υποχρηματοδότηση.

Η «αλήθεια των αριθμών» είναι αμείλικτη: σε διάστημα περίπου 6 ετών οι απασχολούμενοι στο Δημόσιο, με κάθε σχέση εργασίας, μειώθηκαν κατά 275.312 εργαζομένους. Από 952.625 τον Δεκέμβριο του 2009, κατέληξαν στους 677.313 τον Ια-

νοβάριο του 2016 (30% λιγότεροι). Μεταξύ 2009-2013, οι αποδοχές των πολιτικών υπαλλήλων κατέγραψαν μεσοσταθμικές μειώσεις από 25% έως 38%, ανάλογα με το υπουργείο, την εκπαιδευτική βαθμίδα και τα χρόνια προϋπηρεσίας. Στα ειδικά μισθολόγια, οι περικοπές κυμάνθηκαν από 21% (σε αστυνομικούς) έως 35% (γιατρούς ΕΣΥ). Μεγαλύτερες περικοπές υπέστησαν οι υπάλληλοι μικρής προϋπηρεσίας και χαμηλότερης βαθμίδας εκπαίδευσης.

Το ταμπού των απολύσεων

► Του **ΓΙΑΝΝΗ ΚΩΝΣΤΑΝΤΙΝΙΔΗ**, επικουρού καθηγητή Πανεπιστημίου Μακεδονίας

ΤΑ ΤΕΛΕΥΤΑΙΑ ΕΞΙ πλέον χρόνια, το ζήτημα της διαχείρισης του ανθρώπινου δυναμικού του δημοσίου τομέα έχει κυριαρχήσει στη δημόσια συζήτηση για την πανθομολογούμενη ανάγκη μεταρρύθμισης του κράτους. Οι θέσεις της κοινής γνώμης επί του ζητήματος, κατά την τελευταία τουλάχιστον διετία, εμφανίζουν μια αστάθεια στον χρόνο, κάτι που μάλλον ερμηνεύεται σε συνάρτηση αφενός με την πλαισίωση του ζητήματος στη δημόσια ατζέντα (απολύσεις, διαθεσιμότητα, μονιμότητα, μειώσεις μισθών κ.λπ.), αφετέρου με την ευρύτερη κατεύθυνση, που ακολουθεί επί του θέματος η εκάστοτε κυβέρνηση.

ΑΝΑΦΟΡΙΚΑ ΜΕ ΤΟ ΠΡΩΤΟ σημείο, είναι χαρακτηριστικό ότι η πλειοψηφία των ψηφοφόρων, σύμφωνα με τα ευρήματα έρευνας του 2014 του Ερευνητικού Ινστιτούτου του Πανεπιστημίου Μακεδονίας, τοποθετείται θετικά τόσο απέναντι στην άποψη ότι «είναι επιβεβλημένη η αναδιοργάνωση του δημοσίου τομέα χωρίς την απόλυση των δημοσίων υπαλλήλων» όσο και στην άποψη ότι «ο αριθμός των δημοσίων υπαλλήλων στη χώρα θα πρέπει να μειωθεί».

Είναι προφανές ότι η αναφορά σε απολύσεις συγκρατούσε την έκδηλη το 2014 τάση αποδοχής των μεταρρυθμίσεων στον δημόσιο τομέα. Ωστόσο, οι θετικές τοποθετήσεις της κοινής γνώμης έναντι διατυπώσεων που σχετιζόνταν με το κλείσιμο κάποιων δημόσιων οργανισμών ή την άρση της μονιμότητας των υπαλλήλων του Δημοσίου μαρτυρούν ότι στην ουσία οι απολύσεις αποτελούν ένα θέμα «ταμπού» και η αναφορά σε αυτές απλώς συσκότιζε την αποδοχή της συγκεκριμένης διαχείρισης του προσωπικού του Δημοσίου.

ΑΝΑΦΟΡΙΚΑ ΜΕ ΤΟ ΔΕΥΤΕΡΟ σημείο, η σύγκριση των ευρημάτων έρευνών του 2014 ή και του 2015 με τα αντίστοιχα πρόσφατης έρευνας της Prodata αποκαλύπτει μια υποχώρηση του βαθμού αποδοχής των αλλαγών στο εργασιακό καθεστώς των δημοσίων υπαλλήλων. Σε αδρές γραμμές, εκτιμάται ότι, ενώ το 2014 περίπου τα 3/5 των ψηφοφόρων αποδέχονταν μεταβολές που περιλάμβαναν την αξιολόγηση προσωπικού και την πιθανότητα απώλειας της θέσης εργασίας, τον Νοέμβριο του 2015 το αντίστοιχο ποσοστό είχε περιοριστεί μόλις στα 2/5 των εκλογέων.

Η άνοδος του ΣΥΡΙΖΑ στην εξουσία και η διακοπή της δημόσιας συζήτησης για το θέμα μοιάζει να έχουν μετατοπίσει τις τοποθετήσεις μέρους της κοινής γνώμης – ακόμα και στις τάξεις των ψηφοφόρων της Νέας Δημοκρατίας, που τοποθετούνταν πάντα πιο δυναμικά υπέρ των μεταρρυθμίσεων – προς την κατεύθυνση της διατήρησης της υφιστάμενης κατάστασης.



4. ΣΤΙΣ 2.000 ? ΠΡΟΣΓΕΙΩΝΕΤΑΙ ΤΟ ΠΛΑΦΟΝ ΓΙΑ ΤΙΣ ΣΥΝΤΑΞΕΙΣ

Μέσο: ΕΛΕΥΘΕΡΟΣ ΤΥΠΟΣ

Ημ. Έκδοσης: . . .05/03/2016 Ημ. Αποδελτίωσης: . . .05/03/2016

Σελίδα: 16



▶▶ ΟΙ ΠΕΡΙΚΟΠΕΣ ΘΑ ΓΙΝΟΥΝ ΓΙΑ ΠΟΣΑ ΜΕ ΑΘΡΟΙΣΜΑ ΑΠΟ ΚΥΡΙΑ ΚΑΙ ΕΠΙΚΟΥΡΙΚΗ

Στις 2.000 € προσγειώνεται το πλαφόν για τις συντάξεις

ΣΤΙΣ 2.000 ευρώ κατεβαίνει το πλαφόν για τις συντάξεις. Το εναλλακτικό αυτό σχέδιο εξετάζεται στο υπουργείο Εργασίας, καθώς έχουν κλειδώσει οι περικοπές στις υψηλές άνω των 2.000 ευρώ συντάξεις. Το νέο πλαφόν θα περιλαμβάνει τις ατομικές συντάξεις, δηλαδή την κύρια, επικουρική και τυχόν άλλες συνταξιοδοτικές παροχές, όπως τα μερίσματα που έχει από ίδιο δικαίωμα ο κάθε συνταξιούχος. Σήμερα το πλαφόν είναι στις 2.773 ευρώ, που σημαίνει ότι η μείωση θα είναι της τάξης

του 28% για κάποιους συνταξιούχους που έχουν από δικές τους συντάξεις 2.773 ευρώ. Σύμφωνα πάντως με τα στοιχεία της ΗΔΙΚΑ, σε σύνολο 2,6 εκατομμυρίων συνταξιούχων ποσά από 2.000 ευρώ και πάνω λαμβάνουν μόλις οι 48.000 σήμερα.

Οι περικοπές δεν θα σταματήσουν όμως στις 2.000 ευρώ, αλλά θα πιάσουν και τα ποσά συντάξεων με άθροισμα από κύρια και επικουρική ως τα 1.400 και τα 1.200 ευρώ. Το υπουργείο ελπίζει σε μια μικρή αναβολή ώστε οι περικοπές

4. ΣΤΙΣ 2.000 ? ΠΡΟΣΓΕΙΩΝΕΤΑΙ ΤΟ ΠΛΑΦΟΝ ΓΙΑ ΤΙΣ ΣΥΝΤΑΞΕΙΣ

Μέσο: ΕΛΕΥΘΕΡΟΣ ΤΥΠΟΣ

Ημ. Έκδοσης: . . .05/03/2016 Ημ. Αποδελτίωσης: . . .05/03/2016

Σελίδα: 17



ΩΣ 1.400 ΕΥΡΩ Ή 1.200 ΕΥΡΩ

να ξεκινήσουν όχι άμεσα από την ψήφιση του νόμου, αλλά από το φθινόπωρο του 2016. Σε πρώτη φάση όμως θα γίνει το κούρεμα στο πλαφόν. Εν τω μεταξύ, άλλη μια κρυφή επιβάρυνση έρχεται για τους συνταξιούχους στην περίθαλψη, καθώς το υπουργείο Υγείας, όπως καταγγέλλει η Πανελλήνια Ομοσπονδία Πολιτικών Συνταξιούχων (ΠΟΠΣ), αποφάσισε να αυξήσει το κόστος για τις εργαστηριακές εξετάσεις. Η ΠΟΠΣ επικαλείται μάλιστα σχετική απόφαση του υπουργού Υγείας κ. Πολάκη,

την υπ' αριθ. Γ3γ/ οικ. 12146/18-2-2016, με την οποία υπερδιπλασιάζεται η συμμετοχή των συνταξιούχων στις εργαστηριακές και διαγνωστικές εξετάσεις. Ήδη, από τον Αύγουστο του 2015, αυξήθηκαν τα ποσοστά συμμετοχής των συνταξιούχων για την υγειονομική περίθαλψη κατά 2%, πέραν των 4%, στο ακαθάριστο της κυρίας σύνταξης και 6% επί των επικουρικών συντάξεων. Τώρα έρχεται και νέα επιβάρυνση με αύξηση του κόστους των εργαστηριακών τους εξετάσεων.

5. ΤΕΤΟΙΑ ΛΥΣΗ

Μέσο: ΤΟ ΠΑΡΑΣΚΗΝΙΟ

Ημ. Έκδοσης: . . . 05/03/2016 Ημ. Αποδελτίωσης: . . . 05/03/2016

Σελίδα: 28



Τέτοια λύση...

Την έντονη αντίδραση του **Σταύρου Καλαφάτη (φωτό)** προκαλεί η επιχειρούμενη διαχείριση του δημογραφικού προβλήματος, με την αύξηση των προσφυγικών - μεταναστευτικών ροών.

Όπως αναφέρει ο βουλευτής της ΝΔ σε ερώτησή του προς τον αν. υπουργό Εξωτερικών, Ν. Ευδάκη: «Ενώ η κυβέρνηση αδυνατεί να διαχειριστεί την κρίσιμη αυτή κατάσταση, για πολλοστή φορά, γινόμαστε μάρτυρες της συνηθισμένης τακτικής της, να εμφανίσει τετελεσμένα γεγονότα ως συνειδητές επιλογές της. Βλέπουμε και πάλι μια προσπάθεια να καλύψει τη διαχειριστική της ανικανότητα, ποιώντας την ανάγκη φιλοτιμία. Επιχειρείται, έτσι, αυθαίρετα να παρουσιαστεί η προσφυγική - μεταναστευτική κρίση ως λύση για το οξύ δημογραφικό πρόβλημα της χώρας!». Το πρόβλημα, βέβαια, καταπολεμάται, κυρίως, με την ενίσχυση των τρίτεκνων και πολύτεκνων οικογενειών, αλλά φυσικά δεν υπάρχει καμία τέτοια κυβερνητική πρόθεση.



6. ΚΡΥΦΕΣ ΜΕΙΩΣΕΙΣ ΣΤΙΣ ΝΕΕΣ ΣΥΝΤΑΞΕΙΣ

Μέσο: ΕΛΕΥΘΕΡΟΣ ΤΥΠΟΣ

Ημ. Έκδοσης: . . .05/03/2016 Ημ. Αποδελτίωσης: . . .05/03/2016

Σελίδα: 1



ΣΕΛΙΔΕΣ
16-17

**ΚΑΤΑΡΓΟΥΝ ΤΟ ΕΠΙΔΟΜΑ ΣΥΖΥΓΟΥ,
ΜΕΙΩΝΟΥΝ ΤΟ ΕΠΙΔΟΜΑ ΤΕΚΝΩΝ**

ΚΡΥΦΕΣ μειώσεις στις νέες συντάξεις

ΣΤΑΜΑΤΟΥΝ τη χορήγηση του επιδόματος συζύγου 10% και κουρεύουν δραστικά το επίδομα τέκνων για όλους τους νέους συνταξιούχους

**ΠΙΕΣΕΙΣ ΤΡΟΪΚΑΣ
ΓΙΑ ΑΜΕΣΗ ΕΠΕΚΤΑΣΗ
ΤΩΝ ΕΠΩΔΥΝΩΝ ΑΛΛΑΓΩΝ ΚΑΙ ΣΤΟΥΣ
ΠΑΛΑΙΟΥΣ ΣΥΝΤΑΞΙΟΥΧΟΥΣ**

ΤΙ ΙΣΧΥΕΙ σήμερα σε ΙΚΑ, Δημόσιο, ΔΕΚΟ, τράπεζες και πόσο θα μειωθούν οι συντάξεις με τη νέα ρύθμιση για τα επιδόματα

ΤΟ ΚΡΥΦΟ ΚΟΥΡΕΜΑ ΣΤΙΣ ΝΕΕΣ ΣΥΝΤΑΞΕΙΣ ΜΕ ΜΙΚΡΟΤΕΡΑ				ΕΠΙΔΟΜΑΤΑ ΠΑΙΔΙΩΝ ΚΑΙ ΧΩΡΙΣ ΕΠΙΔΟΜΑ ΣΥΖΥΓΟΥ			
ΑΡΧΙΚΗ ΣΥΝΤΑΞΗ ΒΑ	ΜΕ ΕΠΙΔΟΜΑ ΤΕΚΝΩΝ ΚΑΙ ΣΥΖΥΓΟΥ (1)	ΣΥΝΤΑΞΗ ΜΕ ΤΟ ΝΕΟ ΝΟΜΟ (2)	ΑΠΟΛΕΙΑ ΓΙΑ ΝΕΟΥΣ ΣΥΝΤΑΞΙΟΥΧΟΥΣ ΛΟΓΩ ΟΙΚΟΓΕΝΕΙΑΚΩΝ ΕΠΙΔΟΜΑΤΩΝ		ΑΠΟΛΕΙΑ ΓΙΑ ΝΕΟΥΣ ΣΥΝΤΑΞΙΟΥΧΟΥΣ ΛΟΓΩ ΟΙΚΟΓΕΝΕΙΑΚΩΝ ΕΠΙΔΟΜΑΤΩΝ		
			Σε ποσό	Σε ποσοστό			
500	758,3	527,2	-122,8	-18,9	31,2	-98,8	-10,2
750	1.008,3	777,2	-197,8	-20,3	1,2	-138,8	-11,5
1.000	1.258,3	1.027,2	-231,1	-18,4	2	-178,8	-12,4
			-231,1	-15,3	2	-218,8	-13,0
			-231,1	-13,1	2	-258,8	-13,4
					2	-298,8	-13,8
					2	-338,8	-14,1



Η ΤΡΟΙΚΑ ΠΙΕΖΕΙ ΓΙΑ ΕΠΕΚΤΑΣΗ ΤΟΥ ΜΕΤΡΟΥ ΚΑΙ ΣΤΟΥΣ ΗΔΗ ΣΥΝΤΑΞΙΟΥΧΟΥΣ

Τέλος το επίδομα συζύγου 10% από τις νέες συντάξεις

Νέα κρυφή ανατροπή αποκάλυπτεται στο σχέδιο του υπουργείου Εργασίας για το ασφαλιστικό, καθώς καταργείται οριστικά από όλες τις νέες συντάξεις το επίδομα συζύγου 10%, ενώ μειώνονται δραστικά τα επιδόματα τέκνων!

Οι αλλαγές αυτές μάλιστα είναι σκεδόν βέβαιο ότι θα περάσουν και στις σημερινές συντάξεις αφενός γιατί το υπουργείο εντάσσει στην προσωπική διαφορά παλιών και νέων συντάξεων και τα ποσά των οικογενειακών επιδομάτων και αφετέρου διότι η τρόικα έχει ζητήσει να ισχύσουν και για τους ήδη συνταξιούχους, ό,τι θα ισχύει για τους νέους, με την ψήφιση του νόμου.

ΚΩΣΤΑΣ ΚΑΤΙΚΟΣ
kkatikos@e-typos.com

250 ευρώ της αναλογικής και όχι στα 600 ευρώ της συνολικής σύνταξης. Αν τώρα η αναλογική σύνταξη είναι 450 ευρώ και η συνολική 830, τότε το επίδομα παιδιού δεν θα υπολογιστεί στα 450 ευρώ της αναλογικής σύνταξης, αλλά στα 345 ευρώ που είναι το πλάφόν! Οπότε θα έχει προσάφηση σύνταξης κατά 27,6 ευρώ (345x8%=27,6 ευρώ).

Κάτω 45%
Με αυτά τα δύο τρικ (υπολογισμός επιδομάτων μόνο για το τμήμα της

οι προσαυξήσεις λόγω παιδιών θα είναι κουκουρεμένες στο ποσό της σύνταξης.

3 Οι ασφαλισμένοι όλων των Ταμείων που αποχωρούν με ανήπιο παιδί.

4 Οι ασφαλισμένοι όλων των Ταμείων που αποχωρούν με σύνταξη και έχουν σύζυγο που δεν εργάζεται και δεν παίρνει σύνταξη, καθώς δεν θα τους καταβάλλεται πλέον το επίδομα συζύγου 10%. Σημειώνεται, δε, ότι το επίδομα συζύγου έχει καταργηθεί στις συντάξεις Δημοσίου για όσους αποχωρούν από το 2011 και μετά.

Καμπανάκι

Κανείς όμως δεν μπορεί να αποκλείσει ότι οι ίδιες ρυθμίσεις θα επεκταθούν και στους σημερινούς συνταξιούχους, καθώς η τρόικα δεν έχει αποδεχτεί αυτό που υποστηρίζει το υπουργείο, ότι δηλαδή οι παλιές συντάξεις θα επανυπολογιστούν και αν έχουν διαφορές από τις νέες, δεν θα γίνουν μειώσεις, αλλά τα επιπλέον ποσά της προσωπικής διαφοράς του καθενός θα προστατευθούν ως το 2018.

Μάλιστα, στις προσωπικές διαφορές παλιών και νέας σύνταξης, το υπουργείο συμπεριλαμβάνει και τα επιδόματα, που σημαίνει ότι η απόκλιση νέων και σημερινών συντάξεων θα είναι πολύ μεγάλη και θα φέρει ακόμη πιο κοντά το ψαλίδι από τους δανειστές, που ζητούν να γίνει πλήρης εξομοίωση παλιών και νέων συντάξεων. ■

Τα επιδόματα τέκνων θα υπολογίζονται με ποσοστά 8%-12% και μόνο για το τμήμα σύνταξης ως τα 340 €

αναλογικής σύνταξης και με πλάφόν τα 354 ευρώ) οι μειώσεις που έρχονται στις νέες συντάξεις θα φτάνουν ως και το 45%, αν ληφθεί υπόψη ότι πέρα από την κατάργηση του επιδοματος συζύγου (10%) και τη μείωση των επιδομάτων τέκνων, οι νέες συντάξεις θα έχουν ντε φάκτο μειώσεις γιατί οι συντελεστές αναπλήρωσης θα είναι πολύ μικρότεροι σε σύγκριση με τα ποσοστά αναπλήρωσης που έχουν οι ήδη καταβαλλόμενες συντάξεις. Τις μεγαλύτερες απώλειες θα έχουν οι εξής κατηγορίες ασφαλισμένων:

1 Οι γυναίκες που αποχωρούν από όλα τα Ταμεία μισθωτών (ΙΚΑ, ΔΕΚΟ, τραπεζών, Δημοσίου) με διατάξεις ανήλικου τέκνου και κατά κανόνα σε ηλικίες 52 ως 57 ετών και έχουν παιδιά που είναι είτε ανήλικα είτε σπουδάζουν και δεν έχουν συμπληρώσει το 24ο έτος της ηλικίας τους, καθώς το επίδομα τέκνων δεν θα ξεπερνά τα 27,6 ευρώ για το ένα παιδί, τα 34,5 ευρώ για το δεύτερο και τα 41,5 ευρώ για το τρίτο.

2 Οι άνστολοι γιατί βγαίνουν στη σύνταξη και από τα 50 και οι περισσότεροι έχουν τέκνα που είτε σπουδάζουν είτε δεν έχουν κλείσει το 18ο έτος της ηλικίας τους. Και εδώ



ΤΟ ΚΡΥΦΟ ΚΟΥΡΕΜΑ ΣΤΙΣ ΝΕΕΣ ΣΥΝΤΑΞΕΙΣ ΜΕ ΜΙΚΡΟΤΕΡΑ

ΑΡΧΙΚΗ ΣΥΝΤΑΞΗ ΙΚΑ	ΜΕ ΕΠΙΔΟΜΑ ΤΕΚΝΟΥ ΚΑΙ ΣΥΖΥΓΟΥ (1)	ΣΥΝΤΑΞΗ ΜΕ ΤΟ ΝΕΟ ΝΟΜΟ (2)	ΑΠΩΛΕΙΑ ΓΙΑ ΝΕΟΥΣ ΣΥΝΤΑΞΙΟΥΧΟΥΣ ΛΟΓΩ ΟΙΚΟΓΕΝΕΙΑΚΩΝ ΕΠΙΔΟΜΑΤΩΝ	
			Σε ποσό	Σε ποσοστό
500	758,3	527,2	-122,8	-18,9
750	1.008,3	777,2	-197,8	-20,3
1.000	1.258,3	1.027,2	-231,1	-18,4
1.250	1.508,3	1.277,2	-231,1	-15,3
1.500	1.758,3	1.527,2	-231,1	-13,1
1.750	2.008,3	1.777,2	-231,1	-11,5
2.000	2.258,3	2.027,2	-231,1	-10,2

1. Σήμερα χορηγείται 20% για ένα παιδί και μέχρι ποσού σύνταξης 861 ευρώ, δηλαδή ανατοια ποσό για ένα παιδί 172 ευρώ. Επίδομα συζύγου 10% στο ποσό της αρχικής σύνταξης.
2. Με το νέο νόμο, το επίδομα για το πρώτο παιδί είναι 8% αλλά σε ποσό 340 ευρώ, ενώ καταργείται το επίδομα συζύγου

Το μαχαίρι

Το επίδομα συζύγου λοιπόν που είναι 10% στο αρχικό (μικτό πριν από τις μειώσεις) ποσό σύνταξης «φεύγει» από τις νέες συντάξεις, (σ.ο.: στο Δημόσιο έχει καταργηθεί από το 2011 και μετά), ενώ τα επιδόματα τέκνων θα υπολογίζονται στο εξής με ποσοστά 8% για το πρώτο παιδί, 10% για το δεύτερο και 12% για το τρίτο. Η προσαύξηση αυτή όμως δεν θα υπολογίζεται επί του συνολικού ποσού της σύνταξης, αλλά μόνο για το τμήμα της αναλογικής σύνταξης.

Επιπλέον, δε, ο υπολογισμός των επιδομάτων τέκνων δεν θα πιάνει όλο το ποσό της αναλογικής σύνταξης, αλλά θα έχει ως πλάφόν το ποσό που αντιστοιχεί στο 50% του μέσου κατά κεφαλήν ΑΕΠ του προηγούμενου έτους, και εν προκειμένω του 2015. Οι αρμόδιες υπηρεσίες του υπουργείου Εργασίας έχουν υπολογίσει το μέσο κατά κεφαλήν ΑΕΠ στα 690 ευρώ. Το 50% αυτού του ποσού, δηλαδή τα 345 ευρώ, θα είναι το ανώτατο πλάφόν επί του οποίου θα υπολογίζονται οι προσαυξήσεις των συντάξεων με τα επιδόματα τέκνων!

Για παράδειγμα, ένας ασφαλισμένος που αποχωρεί με το νέο νόμο και η αναλογική σύνταξη (βάσει ετών ασφάλισης και εισφορών) είναι 250 ευρώ, ενώ το σύνολο είναι 600 ευρώ αν έχει ένα ανήλικο παιδί ή μέχρι την ηλικία των 24 ετών αν σπουδάζει, θα έχει προσαύξηση κατά 8%, δηλαδή κατά 20 ευρώ. Το 8% του επιδοματος θα υπολογιστεί, δηλαδή, στα

6. ΚΡΥΦΕΣ ΜΕΙΩΣΕΙΣ ΣΤΙΣ ΝΕΕΣ ΣΥΝΤΑΞΕΙΣ

Μέσο: ΕΛΕΥΘΕΡΟΣ ΤΥΠΟΣ

Ημ. Έκδοσης: . . .05/03/2016 Ημ. Αποδελτίωσης: . . .05/03/2016

Σελίδα: 17



ΠΑΡΑΔΕΙΓΜΑΤΑ

♦ Γυναίκα με ανήλικο τέκνο και σύνταξη 600 ευρώ παίρνει σήμερα από το ΙΚΑ επίδομα 120 ευρώ (20%) και η συνολική σύνταξη πάει στα 720 ευρώ. Με το νέο νόμο, αν έχει σύνταξη 600 ευρώ αλλά η αναλογική είναι 200 ευρώ, θα παίρνει επίδομα τέκνου 16 ευρώ (8%) και η συνολική σύνταξη πάει στα 516 ευρώ. Κρυφή μείωση 15%.

♦ Συνταξιούχος ΙΚΑ με 1.000 ευρώ παίρνει 10% επίδομα συζύγου, δηλαδή 120 ευρώ και συνολικό ποσό 1.120 ευρώ. Αν έχει και ανήλικο παιδί, δικαιούται επίδομα 20% για το ποσό σύνταξης ως τα 861 ευρώ, δηλαδή άλλα 172 ευρώ. Η συνολική μικτή του σύνταξη βγαίνει στα 1.292 ευρώ. Αν επεκταθεί η κατάργηση των επιδομάτων στις ήδη καταβαλλόμενες συντάξεις, θα παίρνει μόνο επίδομα παιδιού 8% για το τμήμα σύνταξης ως τα 345 ευρώ, δηλαδή 27,6 ευρώ και καθόλου επίδομα συζύγου. Η τελική μικτή σύνταξη θα διαμορφωθεί στα 1.027 ευρώ.

ΕΠΙΔΟΜΑΤΑ ΠΑΙΔΙΩΝ ΚΑΙ ΧΩΡΙΣ ΕΠΙΔΟΜΑ ΣΥΖΥΓΟΥ

ΑΡΧΙΚΗ ΣΥΝΤΑΞΗ ΔΕΚΟ	ΜΕ ΕΠΙΔΟΜΑ ΓΙΑ 2 ΠΑΙΔΙΑ ΚΑΙ ΣΥΖΥΓΟ (3)	ΣΥΝΤΑΞΗ ΜΕ ΝΕΟ ΝΟΜΟ (4)	ΑΠΩΛΕΙΑ ΓΙΑ ΝΕΟΥΣ ΣΥΝΤΑΞΙΟΥΧΟΥΣ ΛΟΓΩ ΟΙΚΟΓΕΝΕΙΑΚΩΝ ΕΠΙΔΟΜΑΤΩΝ	
			Σε ποσό	Σε ποσοστό
1.200	1.440	861,2	-98,8	-10,2
1.400	1.680	1.061,2	-138,8	-11,5
1.600	1.920	1.261,2	-178,8	-12,4
1.800	2.160	1.461,2	-218,8	-13,0
2.000	2.400	1.661,2	-258,8	-13,4
2.200	2.640	1.861,2	-298,8	-13,8
2.400	2.880	2.061,2	-338,8	-14,1

3. Σήμερα χορηγείται στο αρχικό ποσό σύνταξης επίδομα 5% για κάθε παιδί (10% για τα δυο) και επιπλέον 10% επίδομα συζύγου που δεν εργαζεται και δεν συνταξιοδοτείται.
4. Με το νέο νόμο, επίδομα 8% για το πρώτο παιδί και 10% για το δεύτερο, επί ποσού 340 ευρώ.

7. ΚΑΡΕ ΤΩΝ ΦΟΡΩΝ ΡΙΧΝΕΙ ΣΤΟ ΤΡΑΠΕΖΙ ΤΗΣ ΔΙΑΠΡΑΓΜΑΤΕΥΣΗΣ ΤΟ...

Μέσο: ΕΠΕΝΔΥΣΗ_PLUS

Ημ. Έκδοσης: ...05/03/2016 Ημ. Αποδελτίωσης: ...05/03/2016

Σελίδα: 4



οικονομία

ΦΟΡΟΛΟΓΗΤΕΟ ΕΙΣΟΔΗΜΑ	Φόρος 2016	Φόρος 2015	Διαφορά	Εισφορά αλληλεγγύης 2016	Εισφορά αλληλεγγύης 2015	Τελική διαφορά 2016-2015
5.000	-	-	-	-	-	-
7.500	-	-	-	-	-	-
10.000	100	100	-	-	-	-
12.500	650	650	-	88	88	-
15.000	1.200	1.200	-	105	105	-
17.500	1.750	1.750	-	123	123	-
20.000	2.300	2.300	-	140	140	-
25.000	3.800	3.800	-	290	350	-60
30.000	5.900	5.900	-	440	420	20
35.000	8.500	8.000	500	690	700	490
40.000	11.100	10.100	1.000	940	800	1.140
45.000	13.400	12.200	1.200	1.190	900	1.490
50.000	15.500	14.300	1.200	1.440	1.000	1.640
55.000	17.600	16.400	1.200	1.740	2.200	740
60.000	19.700	18.500	1.200	2.040	2.400	840
65.000	22.200	20.600	1.600	2.340	2.600	1.340
70.000	24.700	22.700	2.000	2.640	2.800	1.840
75.000	27.200	24.800	2.400	2.940	3.000	2.340
80.000	29.700	26.900	2.800	3.240	3.200	2.840
85.000	32.200	29.000	3.200	3.540	3.400	3.340
90.000	34.700	31.100	3.600	3.840	3.600	3.840
95.000	37.200	33.200	4.000	4.140	3.800	4.340
100.000	39.700	35.300	4.400	4.440	4.000	4.840
110.000	44.700	39.500	5.200	5.240	6.600	3.840
120.000	49.700	43.700	6.000	6.040	7.200	4.840
130.000	54.700	47.900	6.800	6.840	7.800	5.840
140.000	59.700	52.100	7.600	7.640	8.400	6.840
150.000	64.700	56.300	8.400	8.440	9.000	7.840
160.000	69.700	60.500	9.200	9.240	9.600	8.840
170.000	74.700	64.700	10.000	10.040	10.200	9.840
180.000	79.700	68.900	10.800	10.840	10.800	10.840
190.000	84.700	73.100	11.600	11.640	11.400	11.840
200.000	89.700	77.300	12.400	12.440	12.000	12.840

Ανατροπές Το τελικό σχέδιο της κυβέρνησης για την έκτακτη εισφορά, τα ενοίκια και τη φορολόγηση μισθωτών και αγροτών - Πρόσθετα βάρη για όσους δηλώνουν πάνω από 30.000 € ετησίως

ΚΑΡΕ ΦΟΡΩΝ ΡΙΧΝΕΙ ΣΤΟ ΤΡΑΠΕΖΙ ΤΟ ΥΠ. ΟΙΚΟΝΟΜΙΚΩΝ

Προετοιμασμένοι για πρόσθετες φορολογικές επιβαρύνσεις που θα ξεκινούν από τα 500 ευρώ και θα ξεπερνούν ακόμα και τα 5.000 ευρώ για όσους δηλώνουν εισοδήματα άνω των 100.000 ευρώ θα πρέπει να είναι οι φορολογούμενοι με τα υψηλότερα εισοδήματα. Η κυβέρνηση έχει «στοχοποιήσει» όσους δηλώνουν ατομικά εισοδήματα άνω των 30.000 ευρώ και θέλει να φορτώσει σε αυτούς τα πρόσθετα βάρη για την κάλυψη του δημοσιονομικού κενού. Με την προσθήκη

δύο νέων συντελεστών στην κλίμακα φορολογίας εισοδήματος αλλά και την αλλαγή στον τρόπο υπολογισμού της εισφοράς αλληλεγγύης, οι έχοντες ετήσιες απολαβές άνω των 2.500 ευρώ μηνιαίως (μικτά) θα διαπιστώσουν πρόσθετη μείωση του εισοδήματός τους από 1 έως και 6-7 ποσοστιαίες μονάδες. Τα τεχνικά κλιμάκια των δανειστών έχουν ενημερωθεί για τις προθέσεις της ελληνικής κυβέρνησης από τις αρχές Φεβρουαρίου. Αυτές συνοψίζονται στα εξής:

του **ΝΙΚΟΥ ΖΑΡΓΑΝΗ**
zarganis@ependisnews.gr

➤ Αύξηση του συντελεστή φορολόγησης των εισοδημάτων από τα ενοίκια, αλλά διατήρηση του αυτοτελούς χαρακτήρα. Αυτό σημαίνει ότι τα εισοδήματα από ενοίκια δεν θα προστίθενται στα υπόλοιπα εισοδήματα και θα φορολογούνται:

- Με συντελεστή 15% για το τμήμα του εισοδήματος έως τα 12.000 ευρώ.
- Με συντελεστή 35% για το τμήμα του εισοδήματος έως τα 35.000 ευρώ ή τα 40.000 ευρώ.
- Με συντελεστή 45% για το τμήμα του εισοδήματος άνω των 40.000 ευρώ.

Είναι πολύ πιθανό οι νέοι συντελεστές να ισχύσουν και για τη φορολόγηση των εισοδημάτων του 2015, καθώς στον φετινό Προϋπολογισμό έχουν εγγραφεί πρόσθετα έσοδα 140 εκατ. ευρώ. Με την προσθήκη και του συντελεστή του 45%, τα πρόσθετα έσοδα εκτιμάται ότι ανέλθουν κοντά στα 200 εκατ. ευρώ.

➤ Αύξηση των φορολογικών συντελεστών για τα υψηλότερα εισοδήματα πάνω από τα 30.000 ευρώ, με σκοπό η φορολογική επιβάρυνση να παραμείνει αμετάβλητη για τα χαμηλότερα εισοδήματα. Οι αρμόδιες υπηρεσίες του υπουργείου Οικονομικών έχουν επεξεργαστεί διάφορα σενάρια. Ένα από αυτά προβλέπει την επιβολή των ακόλουθων συντελεστών:

- 22% για το τμήμα του εισοδήματος έως τα 25.000 ευρώ.
- 32% για το τμήμα του εισοδήματος από τα 25.000 έως τα 30.000 ευρώ.
- 42% για το τμήμα του εισοδήματος από τα 30.000 έως τα 60.000 ευρώ.
- 50% για το τμήμα του εισοδήματος από τα 50.000 ευρώ και πάνω.



Οι νέοι συντελεστές για εισοδήματα από ενοίκια είναι πιθανό να ισχύσουν αναδρομικά και για το 2015, καθώς στον Προϋπολογισμό έχουν εγγραφεί πρόσθετα έσοδα 140 εκατ. ευρώ



ΟΙ ΕΠΙΒΑΡΥΝΣΕΙΣ από τους νέους συντελεστές



Ψαλίδισμα αφορολογήτου ζητούν ξανά οι δανειστές

ΤΑ ΤΕΧΝΙΚΑ κλιμάκια των δανειστών εξέφρασαν βασικές αντιρρήσεις στο προωθούμενο σχέδιο. Η βασικότερη; Η συνεχιζόμενη προστασία των χαμηλότερων εισοδημάτων. Τα στοιχεία είναι στη διάθεση των δανειστών, οι οποίοι αντιλαμβάνονται ότι κάτω από τα 30.000 ευρώ ατομικό εισόδημα δηλώνουν περίπου οι 96 στους 100 Έλληνες, κάτι που σημαίνει ότι, από την επιβολή πρόσθετων φόρων μόλις στο 4% των Ελλήνων, είναι εξαιρετικά αβέβαιη η αύξηση των φορολογικών βαρών. Με τον τρόπο τους, οι δανειστές ζητούν τη μείωση του αφορολογήτου από τα επίπεδα των 9.550 ευρώ που είναι σήμερα. Όπως είχε αποκαλύψει η «Ε», η έκπτωση φόρου των 2.100 ευρώ -η οποία μειούμενη δίνεται σχεδόν στο σύνολο των μισθωτών και των συνταξιούχων, ακόμα και αν το εισόδημά τους φτάνει στα 41.000 ευρώ- έχει μπει στο «στόχαστρο» λόγω του υψηλού δημοσιονομικού κόστους. Οι δανειστές ισχυρίζονται ότι η διατήρηση αυτής της έκπτωσης τη στιγμή που έχουν καταρρεύσει τα δηλωθέντα εισοδήματα μειώνει ολόένα και περισσότερο τη φορολογική βάση. Με βάση τις φορολογικές δηλώσεις του 2015, από τις 8,5 εκατ. φορολογικές δηλώσεις, 5,37 εκατ. υποβλήθηκαν από μισθωτούς και συνταξιούχους. Και από αυτούς, 3.054.422 δήλωσαν εισοδήματα κάτω από 10.000 ευρώ, που σημαίνει ότι δεν πλήρωσαν ούτε ένα ευρώ φόρο (σ.σ.: η έκπτωση φόρου των 2.100 ευρώ ισοδυναμεί με αφορολόγητο 9.550 ευρώ). Στις φορολογικές δηλώσεις του 2011, ο αριθμός των μισθωτών και των συνταξιούχων με αποδοχές κάτω από 10.000 ευρώ ήταν 2.404.000. Δηλαδή, μέσα σε μία τετραετία, 600.000 μισθωτοί και συνταξιούχοι έπαψαν να πληρώνουν φόρο εξαιτίας της μείωσης των εισοδημάτων τους. Αυτό βλέπει το «κουαρτέτο» και ζητά ψαλίδισμα του αφορολογήτου.

Οι αγρότες θα φορολογούνται με χαμηλότερο συντελεστή σε σχέση με τους μισθωτούς και τους ελεύθερους επαγγελματίες. Το σχέδιο φέρει να προβλέπει τη θέσπιση αφορολογήτου -όπως και για τους μισθωτούς και τους συνταξιούχους-, με τη διαφορά ότι στη φορολογητέα ύλη θα ενσωματώνονται πλέον και οι αγροτικές επιδοτήσεις (σ.σ.: με το ισχύον καθεστώς δεν φορολογούνται οι εισφορές μέχρι το επίπεδο των 12.000 ευρώ). Ως προς τους συντελεστές που θα χρησιμοποιηθούν για τη φορολόγηση του εισοδήματος πάνω από το αφορολόγητο, όλα είναι ανοικτά. Ανοικτό είναι το ενδεχόμενο να υιοθετηθεί και για τους αγρότες η ίδια κλίμακα που εφαρμόζεται για τους μισθωτούς. Να σημειωθεί ότι το μηνιόμο όριζε για το 2016 ότι θα πρέπει να αυξηθεί ο συντελεστής της αυτοτελούς φορολόγησης των αγροτών από το 13% που ήταν το 2015 στο 20%, με προοπτική περαιτέρω αύξησης το 2016.

Για την εισφορά αλληλεγγύης, το υπουργείο Οικονομικών προωθεί τη νέα κλίμακα, η οποία θα λειτουργεί με διαφορετική λογική από αυτήν που υπάρχει σήμερα. Δηλαδή, οι συντελεστές θα επιβάλλονται επί ενός τμήματος του εισοδήματος και όχι επί του συνόλου, όπως συμβαίνει μέχρι τώρα. Οι συντελεστές που θέλει να επιβάλει η ελληνική πλευρά είναι οι εξής:

- 0,7% για τα εισοδήματα από 12.000 έως 20.000 ευρώ.
- 3% για τα εισοδήματα από 20.000 έως 30.000 ευρώ.
- 5% για τα εισοδήματα από 30.000 έως 50.000 ευρώ.
- 6% για τα εισοδήματα από 50.000 έως 100.000 ευρώ.
- 8% για τα εισοδήματα από 100.000 έως και 500.000 ευρώ.
- 10% για τα εισοδήματα από 500.000 ευρώ και πάνω.

Ποιοί «καίγονται» με τη νέα κλίμακα για το 2016

ΜΙΣΘΩΤΟΥΣ και συνταξιούχους με καθαρές μηνιαίες αποδοχές άνω των 1.680 ευρώ «καίει» η νέα φορολογική κλίμακα που θέλει να θεσπίσει η κυβέρνηση. Μπορεί το όριο των 30.000 ευρώ που ανακοίνωσε ο πρωθυπουργός να μοιάζει εντυπωσιακό για τα σημερινά δεδομένα, αν όμως αφαιρεθούν οι ασφαλιστικές εισφορές και οι φόροι, τότε προκύπτει ότι ο πέλεκος θα πέσει σε όσους δηλώνουν πάνω από 23.525 ευρώ καθαρά σε ετήσια βάση.

Για να δηλώνει κάποιος φορολογητέο εισόδημα 30.000 ευρώ, θα πρέπει οι μικτές του αποδοχές να είναι 35.000 ευρώ. Επί των 30.000 ευρώ επιβάλλεται φόρος εισοδήματος και εισφορά αλληλεγγύης και αυτό που απομένει είναι το ποσό των 23.525 ευρώ ή των 1.680 ευρώ μηνιαίως για τους εργαζομένους στον ιδιωτικό τομέα. Τι πρόκειται, όμως, να συμβεί αν περάσει η νέα φορολογική κλίμακα;

Μισθωτός ή συνταξιούχος με ετήσιο φορολογητέο εισόδημα της τάξης των 35.000 ευρώ θα δει τον πραγματικό φορολογικό συντελεστή να ανεβαίνει από το 25% στο 26%, κάτι που σημαίνει μείωση καθαρών αποδομών κατά 1 ποσοστιαία μονάδα. Ο φορολογούμενος θα πληρώνει αθροιστικά στην Εφορία (για φόρο και εισφορά αλληλεγγύης) 9.190 ευρώ, περίπου 490 ευρώ παραπάνω σε σχέση με το 2015.

Εργαζόμενος με ετήσιες αποδοχές της τάξης των 80.000 ευρώ θα χάσει το 3% του εισοδήματός του, καθώς η πραγματική φορολογική επιβάρυνση θα διαμορφωθεί στο 41%, από το 38% που είναι σήμερα. Η πρόσθετη φορολογική επιβάρυνση θα φτάσει στα 2.840 ευρώ.

Υψηλόβαθμο στέλεχος με απο-

δοχές 150.000 ευρώ θα πληρώσει ακριβώς το μισό του εισοδήμα στην Εφορία, καθώς ο πραγματικός φορολογικός συντελεστής θα ανέβει στο 49%, από το 44% που είναι σήμερα. Ο φορολογούμενος του παραδείγματος θα κληθεί να πληρώσει επιπλέον 7.840 ευρώ στην Εφορία, καθώς ο φόρος εισοδήματος θα διαμορφωθεί στα 64.700 ευρώ, από τα 56.300 ευρώ που είναι σήμερα. Η εισφορά αλληλεγγύης θα μειωθεί κατά 560 ευρώ, λόγω της αλλαγής φιλοσοφίας στον υπολογισμό, οι πάλι όμως η τελική επιβάρυνση θα είναι μεγάλη.

Οι έχοντες εισοδήματα από ενοίκια θα επιβαρυνθούν στο σύνολό τους, καθώς, να μιν, θα διατηρηθεί ο αυτοτελής τρόπος φορολόγησης, οι συντελεστές όμως θα είναι υψηλότεροι από το πρώτο ευρώ.

Όσον αφορά τους ελεύθερους επαγγελματίες, το ποτίο δεν έχει ξεκαθαρίσει ακόμη. Αν χρησιμοποιηθεί η κλίμακα των μισθωτών, χωρίς όμως την έκπτωση φόρου, τότε θα προκύψουν ελαφρύνσεις για όσους εμφανίζουν ετήσιες αποδοχές έως και 35.000 ευρώ. Και αυτό διότι, αντί για τον οριζόντιο συντελεστή του 26%, θα εφαρμοστεί ο συντελεστής 22% για το τμήμα του εισοδήματος έως τα 25.000 ευρώ. Έτσι, ελεύθερος επαγγελματίας με εισόδημα 15.000 ευρώ θα πληρώσει 3.300 ευρώ, αντί για 3.900 ευρώ, ενώ επαγγελματίας με εισόδημα 20.000 ευρώ θα πληρώνει 4.400, αντί για 5.200 ευρώ. Φυσικά, αυτό το μικρό όφελος θα εξαφανιστεί για τους επαγγελματίες με αποδοχές της τάξης των 20.000-35.000 ευρώ, καθώς θα επιβαρυνθούν και την πρόσθετη επιβάρυνση λόγω της σύνδεσης των ασφαλιστικών εισφορών με το εισόδημα.

**Αλμυρός θα είναι
ο λογαριασμός
για καθαρά
εισοδήματα 1.680
ευρώ και άνω**



8. ΑΝΑΜΟΝΗ ΑΠΟ 3 ΕΩΣ 33 ΜΗΝΕΣ ΓΙΑ ΤΗ ΧΟΡΗΓΗΣΗ ΣΥΝΤΑΞΕΩΝ

Μέσο: ΚΑΘΗΜΕΡΙΝΗ_ΟΙΚΟΝΟΜΙΚΑ

Ημ. Έκδοσης: . . .05/03/2016 Ημ. Αποδελτίωσης: . . .05/03/2016

Σελίδα: 3



Αναμονή από 3 έως 33 μήνες για τη χορήγηση συντάξεων

Τεράστιες διακυμάνσεις στον χρόνο απονομής των συντάξεων, μεταξύ 3 και 33 μηνών, προκαλεί η έλλειψη μηχανογράφησης στα ασφαλιστικά ταμεία, παράλληλα με το κύμα φυγής από το Δημόσιο που επικράτησε τα τελευταία χρόνια. Είναι χαρακτηριστικό ότι, ενώ στο ΙΚΑ Αγίων Αναργύρων ο χρόνος αναμονής αγγίζει τα 3 χρόνια, στο ΙΚΑ Καλαμάτας οι φάκελοι διεκπεριώνονται μέσα σε 4 μήνες. Αντίστοιχες είναι οι διαφοροποιήσεις και ανά Ταμείο, με μεγάλους αδικημένους και πάλι τους ασφαλισμένους στο ΙΚΑ που μένουν στο λεκανοπέδιο Αττικής, αλλά και το Ταμείο Νομικών, όπου, λόγω έλλειψης προσωπικού και μηχανογράφησης, η αναμονή αγγίζει τους 33 μήνες. Η μείωση του προσωπικού στα ασφαλιστικά ταμεία αποτελεί σαφώς έναν από τους σημαντικούς λόγους της καθυστέρησης, παράλληλα με το δαιδαλώδες και κατά συνέπεια χρονοβόρο σύστημα αλλά και την έλλειψη οργανωμένων πληροφοριακών συστη-

μάτων. Είναι χαρακτηριστικό ότι τα τελευταία 4 χρόνια αποχώρησε το ένα τρίτο του προσωπικού του ΙΚΑ, χωρίς να αντικατασταθεί. Απαντώντας σε ερώτηση του βουλευτή των ΑΝΕΛ Θανάση Παπαχριστόπουλου, ο υφυπουργός Εργασίας και Κοινωνικής Ασφάλισης Τάσος Πετρόπουλος εκτίμησε ότι οι χρόνοι αναμονής, οι οποίοι παραδέχθηκε ότι είναι ανεπίτρεπτα μεγάλοι, θα μειωθούν με την εφαρμογή της προωθούμενης ασφαλιστικής μεταρρύθμισης. Ο κ. Πετρόπουλος επισήμανε ότι υπάρχει τεράστιο έλλειμμα προσωπικού στα ασφαλιστικά ταμεία και σχεδόν ανύπαρκτη μηχανογράφηση, ομολογώντας ότι το πρόβλημα δεν μπορεί να αντιμετωπιστεί σε αυτήν τη φάση, ούτε καν με μεταφορά προσωπικού σε νεοεισερχόμενα κενά. Ο υφυπουργός απάντησε έκκληση για συνείδηση στα κόμματα της αντιπολίτευσης, κατηγορώντας τα ταυτόχρονα για ανεύθυνη στάση.

Τα στοιχεία που παρουσίασε στη Βουλή ο κ. Παπαχριστόπουλος αλλά και αυτά των εργαζομένων στα ασφαλιστικά ταμεία είναι αποκαλυπτικά του προβλήματος, το οποίο πλέον έχει λάβει ανεξέλεγκτες διαστάσεις, καθώς, εκτός από την έλλειψη προσωπικού και μηχανογράφησης, υπάρχει και έλλειψη ρευστότητας για την πληρωμή των υποχρεώσεων που έχουν δημιουργηθεί και εκτιμώνται σε 3,7 δισ. ευρώ. Στο ΙΚΑ η μέση αναμονή φθάνει στους 12 μήνες, όπως υπάρχουν ακραίες περιπτώσεις όπου ο ασφαλισμένος μπορεί να περιμένει και 3 χρόνια. Οι πλέον αδικημένοι είναι οι κάτοικοι του λεκανοπεδίου, καθώς ο μεγάλος όγκος αιτήσεων και οι ελλείψεις σε προσωπικό έχουν ως αποτέλεσμα να παρατηρούνται σημαντικές καθυστερήσεις στην έκδοση της σύνταξης. Χαρακτηριστικά είναι τα στοιχεία που έχει επεξεργαστεί ο σύλλογος των εργαζομένων στο ΙΚΑ και παρουσιάστηκαν χθες

στη Βουλή. Στο υποκατάστημα Πατησίων, για 8.000 αιτήσεις απασχολούνται 4 υπάλληλοι, και αυτή την περίοδο εξετάζονται αιτήσεις του Αυγούστου του 2013. Στο υποκατάστημα Αγίων Αναργύρων 7 υπάλληλοι έχουν επιφορτιστεί με την εξέταση 15.500 αιτήσεων. Ο χρόνος αναμονής προσεγγίζει τα τρία χρόνια. Αντίστοιχα, στο υποκατάστημα Αλεξάνδρας 4 υπάλληλοι πρέπει να διεκπεραιώσουν 7.300 αιτήσεις. Η λίστα της αναμονής φτάνει τον Φεβρουάριο του 2013. Αλλά και στο Μαρούσι οι αιτήσεις έχουν φθάσει τις 9.000 (από τον Μάρτιο του 2013), τις οποίες καλούνται να διεκπεραιώσουν έξι υπάλληλοι. Στο υποκατάστημα Νέας Ιωνίας 3 υπάλληλοι εξετάζουν 3.500 αιτήσεις. Η λίστα αναμονής φτάνει στον Μάιο του 2013. Ωστόσο υπάρχουν και υποκαταστήματα στο λεκανοπέδιο, που οι διαδικασίες προχωράνε με πιο γοργούς ρυθμούς. Για παράδειγμα, στην Ηλιούπολη και στο Περιστέρι ο χρόνος αναμονής είναι 6 με 8 μή-

«Βόμβα» για το ασφαλιστικό σύστημα οι αιτήσεις για κύρια, επικουρική σύνταξη



νες, ενώ και στο υποκατάστημα της Νικηφόρου απαιτούνται 10 μήνες αναμονής. Σε σαφώς καλύτερη μοίρα είναι όσοι περιμένουν να πάρουν σύνταξη από υποκαταστήματα της περιφέρειας. Για παράδειγμα, στα Τρίκαλα και στην Καλαμάτα ο μέσος χρόνος αναμονής θα είναι 3-4 μήνες.

ΡΟΥΛΑ ΣΑΛΟΥΡΟΥ



► Μάχη ΔΝΤ - Ε.Ε.

Μήλον της έριδος η «περίοδος χάριτος» για το ασφαλιστικό

ΤΟ ΕΠΙΚΡΑΤΕΣΤΕΡΟ ΑΠΟ ΤΑ ΤΡΙΑ ΣΕΝΑΡΙΑ ΠΡΟΒΛΕΠΕΙ ΤΣΕΚΟΥΡΙ ΑΠΟ ΦΕΤΟΣ ΣΤΙΣ ΚΥΡΙΕΣ ΣΥΝΤΑΞΕΙΣ ΑΝΩ ΤΩΝ 1.200-1.500 ΕΥΡΩ. ΣΤΟ ΣΤΟΧΑΣΤΡΟ Η «ΠΡΟΣΩΠΙΚΗ ΔΙΑΦΟΡΑ», ΠΟΥ ΞΕΠΕΡΝΑ ΤΑ 300 ΕΥΡΩ

ΑΠΟ ΤΟΝ ΔΗΜΗΤΡΗ ΚΑΤΣΑΓΑΝΗ katsaganis@kefalio.gr

Στην «αρένα» του... ελληνικού ασφαλιστικού αναμετρώνται Ευρωπαϊκό και ΔΝΤ. Οι Βρυξέλλες, αλλά αίφνης και το Βερολίνο, αρχίζουν να συζητάνε «ευελξία» στο μεταρρυθμιστικό πρόγραμμα στις συντάξεις, εφόσον «βγαίνουν τα νούμερα» του κρατικού Προϋπολογισμού. Αντίθετα, η Ουάσινγκτον, όπου εδρεύει το ΔΝΤ, επιμένει σε σκληρές περικοπές στις συντάξεις.

Η ελληνική πλευρά έχει ήδη ετοιμάσει τρεις εναλλακτικές προτάσεις μεταβατικών εφαρμογών του νέου ασφαλιστικού. **Δεδομένες**, σε κάθε περίπτωση, πρέπει να θεωρηθούν οι περικοπές σε επικουρικές, εφάπαξ, μερίσματα των συνταξιούχων του Δημοσίου και ΕΚΑΣ, αλλά και τα ασφαλιστικά «χαράτσια» στους επαγγελματίες και τους αγρότες και μια έστω μικρή αύξηση των εργοδοτικών εισφορών υπέρ της επικουρικής ασφάλισης.

Από εκεί και πέρα, σύμφωνα με ασφαλείς πληροφορίες του «Κ», υπάρχει ενδεχόμενο να εξεταστούν οι όποιες παρεμβάσεις στις ήδη καταβαλλόμενες κύριες συντάξεις μετά το 2017, να επιβληθεί εναλλακτικά μια χαμηλή εισφορά στις σημερινές συντάξεις ή να ξεκινήσουν ακόμα και από φέτος κλιμακωτές και σταδιακές μειώσεις στις συντάξεις άνω των 1.200-1.400 ευρώ.

► Πού διαφωνούν οι «θεσμοί» μεταξύ τους
Αξιόπιστες πηγές του «Κ» αναλύουν την κόντρα μεταξύ Διεθνούς Νομισματικού Ταμείου και Ευρωπαίων με τον ακόλουθο τρόπο:

► Η Ευρωπαϊκή πλευρά των «θεσμών» (Ε.Ε., ΕΚΤ, ΕΜΣ) βλέπει με θετικό μάτι μια μεταβατική, δηλαδή σταδιακή εφαρμογή των περικοπών στις συντάξεις με ορίζοντα μέχρι το 2018-2019. Ωστόσο, η ίδια πλευρά αρνείται και το «κούρεμα» του ελληνικού χρέους. Ακόμα και ο εκπρόσωπος του γνωστού για την πολιτική ακαμψία του Γερμανού ΥΠΟΙΚ, κ. Βόλφγκανγκ Σόιμπλε, μίλησε



Δεδομένες, σε κάθε περίπτωση, πρέπει να θεωρηθούν οι περικοπές σε επικουρικές συντάξεις, εφάπαξ, μερίσματα Δημοσίου και ΕΚΑΣ, αλλά και τα ασφαλιστικά «χαράτσια» στους επαγγελματίες και τους αγρότες.

την περασμένη εβδομάδα για «ευελξία» και «λογικές λύσεις» στο μεταρρυθμιστικό πρόγραμμα, πάντα όμως υπό τον όρο της ύπαρξης μιας «βιώσιμης» και «στέρεης» δημοσιονομικής πολιτικής.

► Αντίθετα, το ΔΝΤ εξακολουθεί να τάσσεται υπέρ μιας άμεσης «θεραπευτικής» στο συνταξιοδοτικό, με άμεσες περικοπές 15% στις ήδη καταβαλλόμενες συντάξεις, εφόσον δεν «πρέπει» σημαντική αναδιάρθρωση του ελληνικού δημόσιου χρέους.

► Πιο αναλυτικά, σύμφωνα με πληροφορίες του «Κ», τρία σενάρια βρίσκονται στο τραπέζι της διαπραγματεύσεως μεταξύ «θεσμών» και κυβέρνησης προκειμένου να περάσει μεταβατικά το νέο ασφαλιστικό:

Η ευρωπαϊκή πλευρά των «θεσμών» (Ε.Ε., ΕΚΤ, ΕΜΣ) βλέπει με θετικό μάτι μια σταδιακή εφαρμογή των περικοπών στις συντάξεις με ορίζοντα το 2018-2019

► **ΝΑ ΕΞΑΦΑΡΜΟΣΤΕΙ ΕΝΑ ΠΑΚΕΤΟ ΜΕΤΡΩΝ** 1,8 δισ. ευρώ που θα περιλαμβάνει:
► Μισοσταθμική μείωση της τάξης του **6.6%** στις επικουρικές συντάξεις.
► Μείωση **32,5%** στα μερίσματα των συνταξιούχων του Δημοσίου.

► Μείωση **25%** στα εφάπαξ
► Απόλυση του **ΕΚΑΣ** για το 1/5 των σημερινών δικαιούχων του.

Στο ίδιο πακέτο, φυσικά, θα περιληφθεί η **εισφορά 26,5%** στο εισόδημα των επαγγελματιών και των αγροτών, αλλά και μια αύξηση 0,5% στις εισφορές υπέρ της επικουρικής ασφάλισης.

Επίσης, θα γίνουν δεκτοί εν μέρει στόχοι που θέτει η κυβέρνηση από την πάταξη της εσφοροδιαφυγής και από έσο-

δα από τις αποκρατικοποιήσεις, τα οποία θα ενισχύσουν τα έσοδα των ασφαλιστικών ταμείων. Από το πακέτο αυτό πιθανόν θα εξαιρεθούν για το 2016 σοβαρές παρεμβάσεις στις ήδη καταβαλλόμενες κύριες συντάξεις, πλην της επιβολής ενός κατώτερου πλάφον από αυτό που προτείνεται στο αρχικό ασφαλιστικό προσέδιο για την ατομική σύνταξη (2.000 ευρώ αντί για 2.300 ευρώ) και στις πολλαπλές συντάξεις (2.700 ευρώ αντί 3.000 ευρώ).

Οι όποιες παρεμβάσεις στις ήδη καταβαλλόμενες κύριες συντάξεις θα μπορούσαν να αφεθούν ως ενδεχόμενο για τις αρχές του 2017, αφού συνεκτιμηθούν τα αποτελέσματα των παρεμβάσεων του 2016 στις επικουρικές συντάξεις, στα μερίσματα, τα εφάπαξ και το Επίδομα Κοινωνικής Αλληλεγγύης Συνταξιούχων πάνω στα οικονομικά των ασφαλιστικών ταμείων και του κράτους.

► **ΤΟ ΑΣΤΕΥΤΟ ΣΕΝΑΡΙΟ ΠΕΡΙΛΑΜΒΑΝΕΙ** ότι και το πρώτο, δηλαδή περικοπές σε επικουρικές συντάξεις, εφάπαξ, μερίσματα, ΕΚΑΣ, αλλά και εισφορές σε απασχολούμενους επαγγελματίες και εργοδότες με την προσηφνία, όμως, μιας **εισφοράς αλληλεγγύης συνταξιούχων, π.χ. 3%**, στις κύριες συντάξεις που κυμαίνονται μεταξύ **1.000 και 1.400** ευρώ.

Σημειώνεται πως η εισφορά αυτή έχει θεσπιστεί από το 2010, αλλά επιβαρύνει κλιμακωτά τις κύριες συντάξεις άνω των 1.400 ευρώ. Αν και αυτή η εισφορά θα επιβάρυνε κατά αντίστοιχο ποσοστό τις αποδοχές των συνταξιούχων από τις

κύριες συντάξεις -διαρρηγνύοντας τη νέα «κόκκινη γραμμή» περί «μη περικοπής των συντάξεων έως 1.200-1.400 ευρώ», την οποία έθεσε ο πρωθυπουργός, κ. Αλέξης Τσίπρας, σε συνέντευξή του την περασμένη Δευτέρα-, θα μπορούσε να φορέσει το «ένδυμα» της... ανακεφαλαιοποίησης των ασφαλιστικών ταμείων. Και αυτό, γιατί τα έσοδα από αυτή την «εισφορά αλληλεγγύης» θα πήγαιναν στον «κομμορμό» του **Ασφαλιστικού Κεφαλαίου Αλληλεγγύης Πενών**, ο οποίος στόχος έχει να κλείνει τις «κρύπτες» των ταμείων κυρίως από το 2019 και έπειτα.

► **ΤΟ ΤΡΙΤΟ ΚΑΙ ΔΙΕΥΣΤΕΡΟ ΣΕΝΑΡΙΟ ΜΕΤΑΒΑΤΙΚΩΝ ΠΑΡΕΜΒΑΣΕΩΝ** το οποίο εξετάζεται μεταξύ «θεσμών» και κυβέρνησης περιλαμβάνει όχι μόνο παρεμβάσεις σε επικουρικές συντάξεις, εφάπαξ, μερίσματα, ΕΚΑΣ, εισφορές εργοδοτών και απασχολούμενων, αλλά και κλιμακωτές και σταδιακές μειώσεις στις ήδη καταβαλλόμενες συντάξεις άνω των **1.200-1.500** ευρώ. Στο στόχαστρο θα βρεθεί η «προσωπική διαφορά», που ξεπερνά τα 300 ευρώ.

Η μείωση της «προσωπικής διαφοράς» για τις σημερινές συντάξεις άνω των 1.200-1.500 ευρώ θα ξεκινήσει πιθανόν από φέτος ή το αργότερο από 1/1/2017. Συνεπώς, ο επα-

ναυπολογισμός των συντάξεων θα γίνει εντός του 2016 και όχι έως τον Ιούλιο του 2018, όπως προβλέπει το αρχικό ασφαλιστικό προσέδιο.

Η μείωση αυτή ενδέχεται να «πρέπει» με τους ρυθμούς που προβλέπει το αρχικό ασφαλιστικό προσέδιο και για τις συντάξεις που θα εκδοθούν μετά τη δημοσίευση του επίκειμένου ασφαλιστικού νομοσχεδίου. Δηλαδή, εφόσον οι συντάξεις με τα νέα ποσοστά αναπλήρωσης είναι κατά 20% και πάνω χαμηλότερες σε σχέση με το επίπεδο όπου ήταν με τα παλιά ποσοστά αναπλήρωσης, να μειωθούν **κατά 50% το 2016, κατά 65% το 2017 και κατά 75% το 2018**.



► Όλες οι νέες κλίμακες

Πόσο φόρο θα πληρώσουμε το 2016

ΤΙ ΘΑ ΙΣΧΥΣΕΙ ΓΙΑ ΜΙΣΘΩΤΟΥΣ, ΕΠΑΓΓΕΛΜΑΤΙΕΣ, ΕΝΟΙΚΙΑ, ΕΙΣΦΟΡΑ

■ ΑΠΟ ΤΟΝ ΣΠΥΡΟ ΔΗΜΗΤΡΕΛΗ dimitrelis@kefalalo.gr

Μεγάλες επιβαρύνσεις για εκατομμύρια φορολογούμενους φέρνουν οι νέες φορολογικές κλίμακες που προωθεί το υπουργείο Οικονομικών για να κλείσει τη δημοσιονομική «τρύπα» του τρίτου ελληνικού Μνημονίου. Η γραμμή για να χαρακτι-

ριστεί κάποιος «πλούσιος» από την κυβέρνηση ορίστηκε στα 30.000 ευρώ έως 35.000 ευρώ και, έτσι, όσοι βγάζουν περισσότερα θα κληθούν να βάλουν πολύ πιο βαριά το χέρι στην τσέπη. Τον χαρακτηρισμό ως «πλούσιων» όσων έχουν εισόδημα πάνω από 35.000 ευρώ αποκάλυ-

ψε με πρωτοεξέδο δημοσίευσή του το «Κ» το περασμένο Σάββατο, που είχε τον τίτλο: «Δήμευση εισοδημάτων για δόσους ακόμη παράγουν». Για άλλη μία φορά μεγάλο μέρος του λογαριασμού θα πληρωθεί με νέους φόρους και όχι με περικοπή δαπανών.

Μισθωτοί - συνταξιούχοι

Οι μισθωτοί και οι συνταξιούχοι που έχουν ετήσιο εισόδημα πάνω από 30.000 ή 35.000 ευρώ (ανάλογα με το σενάριο που πρόκειται να επικρατήσει στις διαπραγματεύσεις με τους «θεσμούς») θα επιβαρυνθούν σημαντικά, λόγω αύξησης των φορολογικών συντελεστών. Η νέα κλίμακα που προωθεί το υπουργείο Οικονομικών θα έχει την εξής μορφή:

- ▶ Για εισόδημα έως 25.000 ευρώ συντελεστής 22%.
- ▶ Από 25.001 έως 35.000 ευρώ συντελεστής 32%.
- ▶ Από 35.001 ευρώ έως 60.000 ευρώ συντελεστής 42%.
- ▶ Από 60.001 ευρώ και πάνω συντελεστής 50%.

Η έκπτωση φόρου 2.100 ευρώ, που οδηγεί σε αφορολόγητο όριο έως 9.500 ευρώ, δεν προβλέπεται να αλλάξει. Με τις αλλαγές αυτές **αυξάνεται το φορολογικό βάρος** για όσους μισθωτούς έχουν μικτό (αφού αφαιρεθούν οι ασφαλιστικές εισφορές) εισόδημα πάνω από 2.900 ευρώ ή καθαρό εισόδημα πάνω από περίπου 1.800 ευρώ.

ΠΑΡΑΔΕΙΓΜΑΤΑ

Μισθωτός με ετήσιο εισόδημα 36.000 ευρώ πληρώνει σήμερα φόρο εισοδήματος 8.420 ευρώ. Με την αλλαγή της φορολογικής κλίμακας θα κληθεί να πληρώσει 8.520 ευρώ, δηλαδή 100 ευρώ **περισσότερα**. Η επιβάρυνση αυτή θα φανεί άμεσα με την παρακράτηση του φόρου εισοδήματος από τον μισθό. Η παρακράτηση θα αυξηθεί δηλαδή κατά 7.14 ευρώ μηνιαίως.

Μισθωτός με ετήσιο εισόδημα 48.000 ευρώ πληρώνει σήμερα φόρο εισοδήματος 13.460 ευρώ, ενώ με τη νέα φορολογική κλίμακα θα κληθεί να πληρώσει φόρο 14.160 ευρώ, δηλαδή 700 ευρώ **περισσότερα**.

Μισθωτός με ετήσιο εισόδημα 80.000 ευρώ πληρώνει σήμερα φόρο εισοδήματος 26.900 ευρώ, ενώ με τη νέα φορολογική κλίμακα θα κληθεί να πληρώσει φόρο εισοδήματος 29.200 ευρώ, δηλαδή 2.300 ευρώ **περισσότερα**.

Εισφορά αλληλεγγύης

Προωθείται και νέα κλίμακα εισφοράς αλληλεγγύης, η οποία φέρνει επιβαρύνσεις πάνω από τα 35.000 ευρώ. Η **νέα κλίμακα** θα λειτουργεί όπως και η κλίμακα υπολογισμού του φόρου εισοδήματος, δηλαδή με **υπολογισμό φόρου ανά κλιμάκιο** και όχι με συντελεστή επί του συνόλου του εισοδήματος (πλην του δεύτερου κλιμακίου). Η νέα κλίμακα που προωθείται είναι η εξής:

- ▶ 0% για εισόδημα έως 12.000 ευρώ.
- ▶ 0,7% για εισόδημα 12.001-20.000 ευρώ (ο συντελεστής εφαρμόζεται επί του συνόλου του εισοδήματος)
- ▶ 3% για 20.001 έως 30.000 ευρώ.
- ▶ 5% για 30.001 έως 50.000 ευρώ.
- ▶ 6% για 50.001 έως 100.000 ευρώ.
- ▶ 8% για 100.001 έως 500.000 ευρώ.
- ▶ 10% για 500.001 ευρώ και άνω

ΠΑΡΑΔΕΙΓΜΑΤΑ

Φορολογούμενος με ετήσιο συνολικό εισόδημα 20.000 ευρώ πληρώνει σήμερα εισφορά αλληλεγγύης 140 ευρώ. Και με τη νέα κλίμακα θα πληρώσει το ίδιο ποσό.

Φορολογούμενος με συνολικό (από κάθε πηγή) εισόδημα 33.000 ευρώ πληρώνει σήμερα εισφορά αλληλεγγύης 660 ευρώ. Με τη νέα κλίμακα της εισφοράς θα κληθεί να πληρώσει 590 ευρώ, δηλαδή 70 ευρώ **λιγότερα**.

Φορολογούμενος με ετήσιο εισόδημα 80.000 ευρώ πληρώνει σήμερα εισφορά αλληλεγγύης 3.200 ευρώ. Με τη νέα κλίμακα θα κληθεί να πληρώσει 3.240 ευρώ, δηλαδή 40 ευρώ **περισσότερα**.

Ελεύθεροι επαγγελματίες

Πολύ μεγάλες επιβαρύνσεις έρχονται για τους **επαγγελματίες με εισόδημα άνω των 35.000 ευρώ** μέσω της καθιέρωσης της ίδιας φορολογικής κλίμακας που θα εφαρμοστεί για τους μισθωτούς και τους συνταξιούχους, αλλά χωρίς την έκπτωση φόρου έως 2.100 ευρώ που οδηγεί σε αφορολόγητο όριο. Να σημειωθεί ότι για επαγγελματίες με εισόδημα έως 35.000 ευρώ προκύπτουν ελαφρύνσεις οι οποίες, όμως, εξανεμίζονται πλήρως και υπερκαλύπτονται για τους περισσότερους από την αύξηση των ασφαλιστικών εισφορών. Η κλίμακα υπολογισμού του φόρου των επαγγελματιών θα είναι η εξής:

- ▶ Για εισόδημα έως 25.000 ευρώ συντελεστής 22%.
- ▶ Από 25.001 ευρώ έως 35.000 ευρώ συντελεστής 32%.
- ▶ Από 35.001 ευρώ έως 60.000 ευρώ συντελεστής 42%.
- ▶ Από 60.001 ευρώ και πάνω συντελεστής 50%.

ΠΑΡΑΔΕΙΓΜΑΤΑ

Επαγγελματίας με ετήσιο εισόδημα 20.000 ευρώ πληρώνει σήμερα φόρο εισοδήματος 5.200 ευρώ. Με τη νέα φορολογική κλίμακα θα κληθεί να πληρώσει 4.400 ευρώ, δηλαδή 800 ευρώ **λιγότερα**.

Επαγγελματίας με ετήσιο εισόδημα 38.000 ευρώ πληρώνει σήμερα φόρο 9.880 ευρώ. Με τη νέα φορολογική κλίμακα θα κληθεί να πληρώσει 9.960 ευρώ, δηλαδή 80 ευρώ **περισσότερα**.

Επαγγελματίας με ετήσιο εισόδημα 50.000 ευρώ πληρώνει σήμερα φόρο 13.000 ευρώ. Με τη νέα φορολογική κλίμακα θα κληθεί να πληρώσει 15.000 ευρώ, δηλαδή 2.000 ευρώ **περισσότερα**.

Επαγγελματίας με ετήσιο εισόδημα 90.000 ευρώ πληρώνει σήμερα φόρο 26.200 ευρώ. Με τη νέα φορολογική κλίμακα πρόκειται να πληρώσει 34.200 ευρώ, δηλαδή 8.000 ευρώ **περισσότερα**.

Ενοίκια

Σημαντικές επιβαρύνσεις έρχονται και για τους φορολογούμενους οι οποίοι έχουν **εισόδημα από ενοίκια**. Οι επιβαρύνσεις θα προκύψουν από την **αύξηση των συντελεστών** της υφιστάμενης κλίμακας. Η νέα κλίμακα που θα ισχύει αναμένεται να

έχει την εξής μορφή:

- ▶ Για εισόδημα έως 12.000 ευρώ ο συντελεστής θα είναι 15%.
- ▶ Για εισόδημα από 12.001 ευρώ έως 40.000 ευρώ ο συντελεστής θα διαμορφωθεί στο 35%.
- ▶ Για εισόδημα από 40.001 ευρώ θα επιβληθεί νέος συντελεστής 45%.

ΠΑΡΑΔΕΙΓΜΑΤΑ

Ιδιοκτήτης που εισπράττει ενοίκια ύψους 5.000 ευρώ πληρώνει σήμερα φόρο εισοδήματος 550 ευρώ. Με τη νέα κλίμακα θα κληθεί να πληρώσει 750 ευρώ, δηλαδή 200 ευρώ **περισσότερα**.

Ιδιοκτήτης που εισπράττει ενοίκια ύψους 12.000 ευρώ πληρώνει σήμερα φόρο εισοδήματος 1.320 ευρώ. Με τη νέα κλίμακα θα κληθεί να πληρώσει 1.800 ευρώ, δηλαδή 480 ευρώ **περισσότερα**.

Ιδιοκτήτης που έχει εισόδημα από ενοίκια 40.000 ευρώ πληρώνει σήμερα φόρο εισοδήματος 13.860 ευρώ. Με τη νέα κλίμακα θα κληθεί να πληρώσει 15.100 ευρώ, δηλαδή 1.240 ευρώ **περισσότερα**.

Φορολογούμενος που έχει ετήσιο εισόδημα από ενοίκια 50.000 ευρώ πληρώνει φόρο εισοδήματος 17.160 ευρώ. Με τη νέα φορολογική κλίμακα θα κληθεί να πληρώσει 19.600 ευρώ, δηλαδή 2.440 ευρώ **περισσότερα**.





500 έως 5.000 ευρώ επιπλέον θα πληρώνουν όσοι παίρνουν πάνω από 1.680 € τον μήνα

Του **ΝΙΚΟΥ ΑΛΕΥΚΙΜΜΙΩΤΗ**
parapolitika@news.gr

ΠΟΙΟΥΣ «ΚΑΙΕΙ» ΤΟ ΦΟΡΟΛΟΓΙΚΟ

Οι μισθωτοί και οι συνταξιούχοι με καθαρές μηνιαίες αποδοχές άνω των 1.680 ευρώ θα υποστούν μεγάλες μειώσεις στα εισοδήματά τους, αν και εφόσον η νέα φορολογική κλίμακα που θέλει να θεσπίσει η κυβέρνηση τελικά υιοθετηθεί.

Και αυτό γιατί το όριο των 30.000 ευρώ που ανακοίνωσε ο πρωθυπουργός μπορεί να μοιάζει εντυπωσιακό για τα σημερινά δεδομένα, όμως αν αφαιρεθούν οι ασφαλιστικές εισφορές και οι φόροι, τότε προκύπτει ότι ο πλεονεξ θα πέσει σε όσους δηλώνουν πάνω από 23.525 ευρώ καθαρά σε ετήσια βάση. Για να δηλώνει κάποιος φορολογητέο εισόδημα

30.000 ευρώ, θα πρέπει οι μεικτές αποδοχές του να είναι 35.000 ευρώ. Επί των 30.000 ευρώ μεικτά επιβάλλεται φόρος εισοδήματος και εισφορά αλληλεγγύης και αυτό που απομένει είναι το ποσό των 23.525 ευρώ ή

Γι προβλέπεται για τις αγροτικές ηπδοτήσεις, α ενοίκια και την κλίμακα της εισφοράς αλληλεγγύης

των 1.680 ευρώ μηνιαίας για τους εργαζομένους στον ιδιωτικό τομέα.

Με την προσηκνή δύο νέων συντελεστών στην κλίμακα φορολογίας εισοδήματος, αλλά και την αλλαγή στον τρόπο υπολογισμού της εισφοράς αλληλεγγύης, οι έκοντες απολαβές άνω των 2.500 ευρώ μηνιαίας (μεικτά) θα διαπιστώσουν πρόσθετη μείωση του εισοδήματός τους από μία έως και 6-7 ποσοστιαίες μονάδες. Αυτό, σε απλά ελληνικά, σημαίνει ότι θα προκύψουν πρόσθετες φορολογικές επιβαρύνσεις, που θα ξεκινούν από τα 500 ευρώ και θα ξεπερνούν ακόμη και τις 5.000 ευρώ για όσους δηλώνουν εισοδήματα άνω των 100.000 ευρώ.

Ποιες είναι όμως οι προθέσεις της κυβέρνησης για τις οποίες έχουν ενημερωθεί πλήρως οι δανειστές;

Λύξηση των φορολογικών συντελεστών για τα υψηλότερα εισοδήματα, πάνω από τις 30.000 ευρώ, με σκοπό η φορολογική επιβάρυνση να παραμείνει αμετάβλητη για τα χαμηλότερα. Οι αρμόδιες υπηρεσίες του υπουργείου Οικονομικών έχουν επεξεργαστεί διάφορα σενάρια. Ένα από αυτά προβλέπει την επιβολή των ακόλουθων συντελεστών:

- 22% για το τμήμα του εισοδήματος έως τις 25.000 ευρώ
- 32% για το τμήμα του εισοδήματος από τις 25.000 έως τις 30.000 ευρώ
- 42% για το τμήμα του εισοδήματος από τις 30.000 έως τις 60.000 ευρώ και

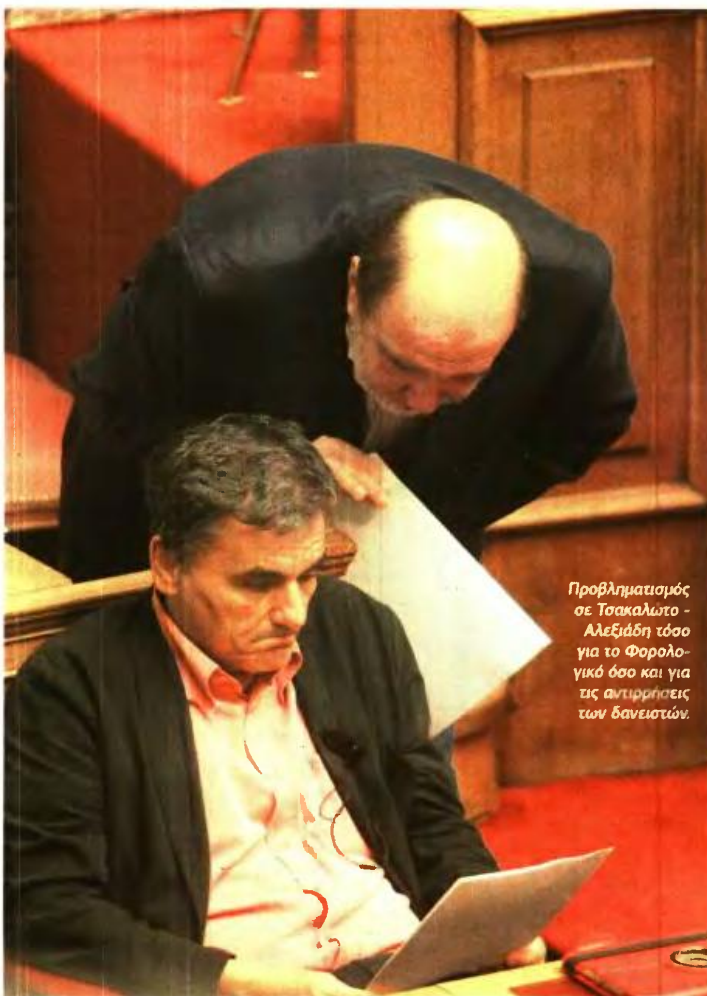

Προβληματισμός σε Τασκαλώτο - Αλεξιάδη τόσο για το φορολογικό όσο και για τις αντιρρήσεις των δανειστών.

Πολλές οι αντιρρήσεις των δανειστών

Τα τεχνικά κλίμακα των δανειστών εξέφρασαν βασικές αντιρρήσεις στο προωθούμενο φορολογικό σχέδιο. Η βασικότερη; Η συνεχιζόμενη προστασία των χαμηλότερων εισοδημάτων. Τα στοιχεία είναι στη διάθεση των δανειστών, οι οποίοι αντιλαμβάνονται ότι κάτω από τις 30.000 ευρώ ατομικό εισόδημα δηλώνουν περίπου οι 96 στους 100 Έλληνες, κάτι που σημαίνει ότι από την επιβολή πρόσθετων φόρων μόλις στο 4% των Ελλήνων

είναι εξαιρετικά αβέβαιη η αύξηση των φορολογικών εσόδων. Με τον τρόπο τους, οι δανειστές ζητούν τη μείωση του αφορολογητού από τα επίπεδα των 9.550 ευρώ που είναι σήμερα. Το 2015, από τα 8,5 εκατ. φορολογικές δηλώσεις που υποβλήθηκαν, τα 5,37 εκατ. αφορούσαν μισθωτούς και συνταξιούχους. Και από αυτούς, τα 3.054.422 δήλωσαν εισοδήματα κάτω από 10.000 ευρώ, πράγμα που σημαίνει ότι δεν πλήρωσαν ούτε ένα

ευρώ φόρο (η έκπτωση φόρου των 2.100 ευρώ ισοδυναμεί με αφορολόγητο 9.550 ευρώ). Στις φορολογικές δηλώσεις του 2011, ο αριθμός των μισθωτών και των συνταξιούχων με αποδοχές κάτω από 10.000 ευρώ ήταν 2.404.000. Δηλαδή, μέσα σε μία τετραετία 600.000 μισθωτοί και συνταξιούχοι έπαψαν να πληρώνουν φόρο εξαιτίας της μείωσης των εισοδημάτων τους. Αυτό βλέπει το κομμάτι και ζητά «ψαλίδισμα» του αφορολόγητου.

■ 50% για το τμήμα του εισοδήματος από τις 50.000 ευρώ και πάνω.

2 Αύξηση του συντελεστή φορολόγησης των εισοδημάτων από τα ενοίκια, αλλά διατήρηση του αυτοτελούς χαρακτήρα της. Αυτό σημαίνει ότι τα εν λόγω εισοδήματα δεν θα προστίθενται στα υπόλοιπα εισοδήματα και θα φορολογούνται:

■ Με συντελεστή 15% για το τμήμα του εισοδήματος έως τις 12.000 ευρώ

■ Με συντελεστή 35% για το τμήμα του εισοδήματος έως τις 35.000 ευρώ ή τις 40.000 ευρώ και

■ Με συντελεστή 45% για το τμήμα του εισοδήματος άνω των 35.000 ή άνω των 40.000 ευρώ. Είναι πολύ πιθανό οι νέοι συντελεστές να ισχύσουν και για τη φορολόγηση των εισοδημάτων του 2015, καθώς στον φετινό Προϋπολογισμό έχουν εγγραφεί πρόσθετα έσοδα ύψους 140 εκατ. ευρώ. Με την προσθήκη και του συντελεστή του 45%, τα πρόσθετα έσοδα εκτιμάται ότι θα ανέλθουν κοντά στα 200 εκατ. ευρώ.

3 Οι αγρότες θα φορολογούνται με χαμηλότερο συντελεστή σε σχέση με τους μισθωτούς και τους ελεύθερους επαγγελματίες. Το σχέδιο φέρει να προβλέπει τη θεσπίση αφορολόγητου «όπως και για τους μισθωτούς και τους συνταξιούχους», με τη διαφορά ότι στη φορολογητέα ύλη θα ενσωματώνονται πλέον και οι αγροτικές επιδοτήσεις (με το ισχύον καθεστώς δεν φορολογούνται μέχρι το επίπεδο των 12.000 ευρώ). Ως προς τους συντελεστές που θα χρησιμοποιηθούν για τη φορολόγηση του εισοδήματος πάνω από το αφορολόγητο, όλα είναι ανοικτά. Να σημειωθεί ότι το Μνημόνιο όριζε για το 2016 ότι θα πρέπει να αυξηθεί ο συντελεστής της αυτοτελούς φορολόγησης των αγροτών από το 13% (που ήταν το 2015) στο 20%, με προοπτική περαιτέρω αύξησης.

Η ΕΙΣΦΟΡΑ. Για την εισφορά αλληλεγγύης, το υπουργείο Οικονομικών προωθεί τη νέα κλίμακα, η οποία θα λειτουργεί με διαφορετική λογική από αυτή που ισχύει σήμερα. Δηλαδή, οι συντελεστές θα επιβάλλονται επί ενός τμήματος του εισοδήματος και όχι επί του συνόλου, όπως συμβαίνει μέχρι τώρα. Οι συντελεστές που θέλει να επιβάλει η ελληνική πλευρά είναι οι εξής:

- 0,7% για τα εισοδήματα από 12.000 έως 20.000 ευρώ.
- 3% για τα εισοδήματα από 20.000 έως 30.000 ευρώ.
- 5% για τα εισοδήματα από 30.000 έως 50.000 ευρώ.
- 6% για τα εισοδήματα από 50.000 έως 100.000 ευρώ.
- 8% για τα εισοδήματα από 100.000 έως και 500.000 ευρώ και
- 10% για τα εισοδήματα από 500.000 ευρώ και πάνω.



ΠΩΣ ΚΑΤΑΝΕΜΟΝΤΑΙ ΤΑ ΚΕΡΔΗ ΤΩΝ **ΑΥΤΟΑΠΑΣΧΟΛΟΥΜΕΝΩΝ**
(σύνολο αυτοαπασχολούμενων 495.019)

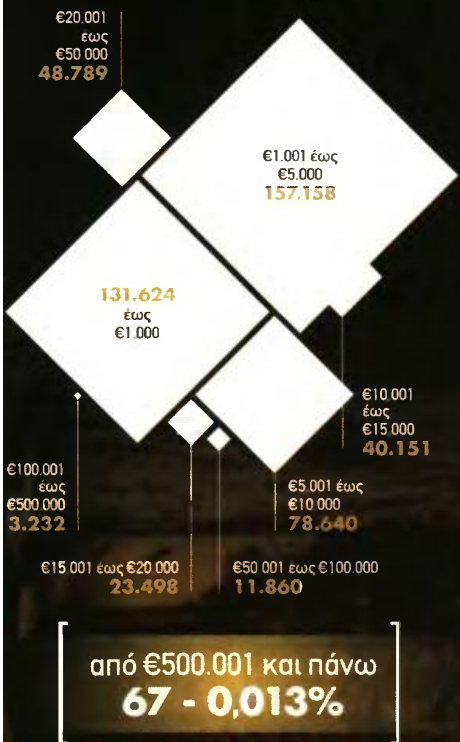

ΤΟ ΙΣΟΖΥΓΙΟ **ΙΔΡΥΣΕΩΝ-ΔΙΑΓΡΑΦΩΝ**
ΕΤΑΙΡΕΙΩΝ ΑΠΟ ΤΟΝ ΑΠΡΙΛΙΟ ΤΟΥ 2011
ΜΕΧΡΙ ΣΗΜΕΡΑ

	ΣΥΣΤΑΣΕΙΣ	ΔΙΑΓΡΑΦΕΣ	ΔΙΑΦΟΡΑ
Α.Ε	3 797	2 353	1 444
Αστικές εταιρείες	797	163	634
Ατομικές	145 482	139 533	5 949
Ο.Ε	18 008	23 375	5 367
Ε.Ε	8 576	7 685	891
Ε.Π.Ε	6 310	4 580	1 730
Ι.Κ.Ε	11 823	819	11 004
Κοινοπραξίες	336	135	201

Κέρδη και αμοιβές θα καθορίζουν τις ασφαλιστικές επιβαρύνσεις για τους εκπροσώπους επιχειρήσεων

ΑΛΛΑΓΗ ΣΧΕΔΙΟΥ ΓΙΑ ΤΙΣ ΕΙΣΦΟΡΕΣ

Του **ΝΙΚΟΥ ΖΑΡΓΑΝΗ**
nzarganis@parapolitika.gr

Σε αναμμένα κάρβουνα κάθονται οι εκπρόσωποι των επιχειρήσεων, ειδικά των μικρομεσαίων, περιμένοντας από το υπουργείο Εργασίας και Κοινωνικής Ασφάλισης να ξεκαθαρίσει με ποιον τρόπο θα υπολογίζονται οι ασφαλιστικές εισφορές τους. Σε αντίθεση με τους ελεύθερους επαγγελματίες, οι οποίοι γνωρίζουν ότι για κάθε τιμολόγιο που θα εκδίδουν θα πληρωθούν και ένα ποσοστό 20% μόνο για την κύρια σύνταξη τους, το τόπιο για εκατοντάδες χιλιάδες επαγγελματίες παραμένει θολό. Πολύ μεγάλο ποσοστό των ασφαλισμένων του σημερινού ΟΑΕΕ πληρώνουν εισφορές είτε επειδή είναι μέλη ομόρρυθμων ή ετερόρρυθμων εταιρειών, είτε επειδή μετέχουν στα Διοικητικά Συμβούλια ανώνυμων εταιρειών, όντας ταυτόχρονα μέτοχοι (με ποσοστό άνω του 3%), είτε επειδή είναι οι νόμιμοι εκπρόσωποι ιδιωτικών κεφαλαιουχικών εταιρειών, ΕΠΕ κ.λπ. Η σύνδεση των ασφαλιστικών εισφορών με το εισόδημα δημιουργεί τεράστιο θέμα στον επιχειρηματικό κόσμο, καθώς το προσχέδιο του ασφαλιστικού νόμου δεν αναφέρει τίποτα για το ποιο θα είναι το εισόδημα επί του οποίου θα υπολογίζονται οι εισφορές αυτές.

Αρμόδιο κυβερνητικό στέλεχος με το οποίο συνομιλήσαμε στο «MoneyPro» αναφέρει ότι οι ασφα-

λιστικές εισφορές για τους επαγγελματίες θα υπολογίζονται:

1. Επί του τμήματος των κερδών που αντιστοιχούν στους ομόρρυθμους και ετερόρρυθμους εταίρους.
2. Επί του ποσού που εισπράττουν ως αμοιβή από τις εταιρείες τους οι διαχειριστές, οι εκπρόσωποι κ.λπ.
3. Επί των ποσών βάσει των οποίων αρείβονται τα μέλη του Διοικητικού Συμβουλίου.

Η ξεχωριστή περίπτωση του μερίσματος και γιατί πρέπει να εξαιρεθεί από το εισόδημα

Το ίδιο κυβερνητικό στέλεχος ξεκαθαρίζει ότι τα μερίσματα που διανέμονται οι εταιρείες δεν θα θεωρούνται εισόδημα επί του οποίου θα υπολογίζονται οι ασφαλιστικές εισφορές. Προσθέτει, βέβαια, ότι το θέμα θα ξεκαθαρίσει μετά την ψήφιση του νόμου, καθώς όλες οι απαιτούμενες διευκρινίσεις θα δοθούν μέσω Υπουργικών Αποφάσεων. Παντως, η εξαίρεση των μερισμάτων από τον υπολογισμό των εισφορών θεωρείται αυτονόητη για δύο λόγους: Πρώτον, μερίσματα μπορεί να εισπράττουν και νομικά πρόσωπα, φυσικά πρόσωπα από το εξωτερικό κ.λπ. Αυτό σημαίνει ότι μια προ-

σπάθεια να υπολογιστούν εισφορές με βάση τα μερίσματα θα προκαλούσε τεράστια λειτουργικά προβλήματα. Ο δεύτερος λόγος έχει να κάνει με αυτά καθ' εαυτήν την επιχειρηματικότητα. Ο,τι κινείται τα τελευταία χρόνια της ύφεσης και των μνημονίων κινείται κυρίως μέσω των Ιδιωτικών Κεφαλαιουχικών Εταιρειών (ΙΚΕ). Περισσότερα από 11.800 επιχειρηματικά πλάνα έχουν υλοποιηθεί μέσω ΙΚΕ από τον Απρίλιο του 2011 (οποστέ και θεοπίστηκε το πλαίσιο για τις εταιρείες του ενός ευρώ) μέχρι σήμερα. Το ισοζύγιο ιδρύσεων-διαγραφών στις ΙΚΕ στα χρόνια των μνημονίων είναι θετικότερο σε σχέση με κάθε άλλη επιχειρηματική μορφή (το ισοζύγιο στις ΙΚΕ ήταν θετικό κατά 11.000 επιχειρήσεις, έναντι μόλις 5.900 που ήταν στις ατομικές εταιρείες). Ποιοι είναι αυτοί από τον επιχειρηματικό κόσμο που υποχρεούνται να ασφαλιστούν στον ΟΑΕΕ;

- Τα μέλη ή μέτοχοι οργανισμών, κοινοπραξιών ή κάθε μορφής εταιρειών, πλην των ανώνυμων, των οποίων ο σκοπός συνίσταται δραστηριότητα για την οποία τα ασκούντα αυτήν πρόσωπα υπαγονται στην ασφάλιση του ΟΑΕΕ.
- Τα μέλη του Διοικητικού Συμβουλίου των Α.Ε. με αντικείμενο επιχειρήσεων επαγγελματική ή βιοτεχνική ή εμπορική δραστηριότητα, εφόσον είναι μέτοχοι κατά ποσοστό τουλάχιστον 3%.
- Οι διαχειριστές ΙΚΕ που ορίστηκαν με το καταστατικό ή με απόφαση των εταίρων.
- Ο μονοπρόσωπος εταίρος μονοπρόσωπης ΙΚΕ.

Ζήτησαν και «πλάνο» φοροδιαφυγής

Τα τεχνικά κλιμάκια των θεσμών, σύμφωνα με έγκυρες πληροφορίες, ζήτησαν από την ελληνική πλευρά να «τρέξει» σενάρια για το ύψος των εσόδων που θα αποφέρει ο νέος τρόπος υπολογισμού των εισφορών τόσο για τους εκπροσώπους επιχειρήσεων όσο και για τους υπόλοιπους ελεύθερους επαγγελματίες. Ένα από τα σενάρια που ζητήθηκαν είναι το ύψος των εσόδων στην περίπτωση που όλοι οι ασφαλισμένοι πέσουν στο κατώτερο όριο. Τι εκτιμούν οι ξένοι και ζήτησαν τέτοιο σενάριο; Οτι με το που θα ενεργοποιηθεί το νέο σύστημα, όλοι

οι επαγγελματίες και οι επιχειρήσεις θα δηλώνουν τόσα κέρδη ώστε να πληρώνουν το ελάχιστο ποσό στα ασφαλιστικά ταμεία. Η εικόνα από τις φορολογικές δηλώσεις των νομικών προσώπων είναι αποκαλυπτική: Σε σύνολο περίπου 250.000 νομικών προσώπων, μόνο η μία στις τρεις επιχειρήσεις είχε κέρδη το 2014, με αποτέλεσμα να υποχρεούνται και σε καταβολή φόρου εισοδήματος νομικών προσώπων. Ακόμη και από τις κερδοφόρες εταιρείες, όμως, η μεγάλη πλειονότητα αποτυπώνει στη δήλωσή της κέρδη... συνταξιοδότη: Περίπου

90.000 νομικά πρόσωπα έχουν απομείνει να είναι κερδοφόρα. Και από αυτά, τουλάχιστον τα 30.000 δηλώνουν κέρδη έως... 10.000 ευρώ και επιπλέον 35.000 περίπου 25.000 ευρώ κατά μέσο όρο. Ανάλογη είναι η εικόνα στις τάξεις των ελεύθερων επαγγελματιών, αλλά και των μικρομεσαίων επιχειρήσεων: Σε σύνολο περίπου 500.000 επαγγελματιών, οι 131.624 δηλώνουν κέρδη έως 1.000 ευρώ, οι 157.158 έως 5.000 ευρώ και οι 78.640 έως 10.000 ευρώ. Μόλις 15.000 επιχειρήσεις εμφανίζουν κέρδη από 50.000 ευρώ και πάνω.