

# 1. ΝΑ ΑΛΛΑΞΟΥΜΕ ΤΗΝ ΕΛΛΑΔΑ ΑΡΧΙΖΟΝΤΑΣ ΑΠΟ ΤΗΝ ΕΛΛΗΝΙΚΗ...

Μέσο: . . . . . ΤΥΠΟΣ ΘΕΣΣΑΛΟΝΙΚΗΣ

Ημ. Έκδοσης: . . . 30/12/2017 Ημ. Αποδελτίωσης: . . . 02/01/2018

Σελίδα: . . . . . 7



## «Να αλλάξουμε την Ελλάδα αρχίζοντας από την ελληνική οικογένεια»

Άρθρο της Έλενας Ράπτη\*

Η ελληνική οικογένεια βρέθηκε στο κέντρο της κρίσης. Μιας κρίσης οικονομικής, της οποίας όμως τα απόνερα την έκαναν και κοινωνική και ηθική. Και γνωρίζουμε όλοι πως η ελληνική οικογένεια είναι ο στέρεος πυλώνας της πατρίδας μας. Αν την αφήσουμε να καταρρεύσει, θα γίνουμε μια κοινωνία ξένη, παγκόσμια, χωρίς δεσμούς, χωρίς παράδοση, χωρίς αυτό που μας χαρακτηρίζει ως Έλληνες. Και λυπούμαι να πω, πως είμαστε μόνο ένα βήμα από το να συμβεί αυτό.

Τι χρειάζεται η ελληνική οικογένεια; Θέλει ασφάλεια για τα παιδιά της.

Θέλει δουλειά για τα παιδιά της. Θέλει υγεία για τα παιδιά της. Θέλει παιδεία για τα παιδιά της. Θέλει χρήματα για τα παιδιά της. Θέλει μέλλον για τα παιδιά της. Για να δούμε, τι υπάρχει σήμερα από όλα αυτά στη σύγχρονη Ελλάδα της αριστεράς;

Πόσο ασφαλές είναι σήμερα να περπατήσουμε νύχτα στις πόλεις μας; Έχει μετρήσει κανείς την αγωνία των γονιών μέχρι να γυρίσουν τα παιδιά τους σπίτι το βράδυ; Πού είναι ο αστυνομικός της γειτονιάς; Πόσο ασφαλής μπορεί να είναι κάποιος, όταν οι κλέφτες είναι περισσότεροι από τους αστυνομικούς;

Πάμε στις δουλειές. Ξέρετε σε πόσες οικογένειες είναι άνεργοι πατέρας, μητέρα και παιδιά; Πού είναι η δημοκρατία που μιλά για το δικαίωμα στην εργασία; Γιατί δικαίωμα στην εργασία είναι να έχεις δουλειά, όχι να το γράφει το Σύνταγμα. Σε ποιες επιχειρήσεις θα πιάσουν δουλειά; Στις 70.000 που έκλεισαν τα δύο τελευταία χρόνια; Ή σε αυτές που μετακόμισαν στη γειτονική Βουλγαρία;

Μήπως να δούμε την υγεία; Χειρουργεία κλειστά. Τεράστιες αναμονές. Μηχανήματα εκτός λειτουργίας. Φάρμακα λείπουν. Υλικά λείπουν. Γιατροί και προσωπικό κακοπληρωμένοι. Και ό,τι λειτουργεί είναι χάρη στην αυτοθυσία των γιατρών και των νοσηλευτών.

Μήπως όμως τα πράγματα πάνε καλύτερα στην παιδεία; Κανείς δεν ξέρει τι πραγματικά ισχύει. Σαράντα χρόνια ψάχνουμε το τέλει σύστημα της παιδείας. Και τα ίδια σαράντα χρόνια η παραπαιδεία θριαμβεύει. Τα σχολεία παρέχουν τυποποιημένη εκπαίδευση χωρίς φαντασία, χωρίς νεωτερισμό, χωρίς καινοτομία. Πτυ-



χία χωρίς αντίκρισμα και σπουδές χωρίς μέλλον.

Όσο για τα χρήματα, η ελληνική οικογένεια περνά τις πιο δύσκολες στιγμές. Φόροι παντού και κάθε μέρα. Απλές οικογενειακές επιχειρήσεις κλείνουν καθημερινά από το βάρος των υποχρεώσεων. Χιλιάδες ελληνικά νοικοκυριά είναι στο κόκκινο. Χωρίς χρήματα. Χωρίς δουλειά. Χωρίς ρεύμα. Με δάνεια που δεν εξυπηρετούνται. Με σπίτια που άρχισαν να βγαίνουν στον πλειστηριασμό.

Και τέλος η ίδια η οικογένεια. Η Ελλάδα κάθε μέρα μικραίνει σε ελληνικό πληθυσμό. Πού είναι η πολιτική για το δημογραφικό; Ποια κίνητρα υπάρχουν για να κάνουν οι Έλληνες παιδιά; Πόσο λογικό είναι στην ισχύουσα φορολογία το τρίτο παιδί να επιβαρύνει αντί να ελαφρύνει την φορολογία μιας οικογένειας; Με ποια λογική καταργήθηκαν κρίσιμα επιδόματα στους τρίτεκνους και πολύτεκνους;

Κεντρική ιδέα της Νέας Δημοκρατίας, αλλά και προσωπικός μου αγώνας, είναι να βγάλουμε την Ελλάδα από τη φτώχεια. Να επαναφέρουμε την έννοια της κοινωνικής αλληλεγγύης που καταργήθηκε. Και να την επαναφέρουμε σωστά και δίκαια. Πέρα από πολιτικές που κατάντησαν ελεημοσύνη. Θέλουμε να ξεφύγουν οι Έλληνες από τη ζώνη της φτώχειας και τον αγώνα επιβίωσης μέσω κρατικών επιδομάτων. Πιστεύουμε πως μπορούμε να αλλάξουμε την Ελλάδα προς το καλύτερο. Ξεκινώντας από την ελληνική οικογένεια.

.....  
\*Η Έλενα Ράπτη είναι βουλευτής της Νέας Δημοκρατίας στην Α' Θεσσαλονίκης

## 2. ΒΡΑΒΕΥΣΕΙΣ ΝΕΩΝ ΦΟΙΤΗΤΩΝ

Μέσο: . . . . . ΠΡΩΙΝΗ ΗΛΕΙΑΣ

Ημ. Έκδοσης: . . .29/12/2017 Ημ. Αποδελτίωσης: . . .02/01/2018

Σελίδα: . . . . . 14



## Από το σύλλογο Πολυτέκνων Πύργου Βραβεύσεις νέων φοιτητών



Τα παιδιά των πολύτεκνων οικογενειών που πέτυχαν της εισαγωγής τους στην τριτοβάθμιας εκπαίδευση, θα βραβεύσει στις αρχές του νέου έτους ο Σύλλογος Πολυτέκνων Πύργου και Περικώρων.

Η εκδήλωση θα πραγματοποιηθεί την Τετάρτη 3 Ιανουαρίου και ώρα 6 μ.μ. στην αίθουσα του συνεδριακού κέντρου της περιφερειακής ενότητας Ηλείας, παρουσία των νέων φοιτητών, πολυτέκνων, τοπικών φορέων κ.α.

Συνολικά θα τιμηθούν 46 φοιτητές που οι προσπάθειές τους ευοδώθηκαν και πέρασαν σε ΑΕΙ και ΤΕΙ, παρά τις δύσκολες συνθήκες που αντιμετωπίζουν σήμερα οι πολύτεκνοι.

Όπως έγινε γνωστό στους εισαχθέντες θα δοθεί και οικονομική ενίσχυση από το σύλλογο Πολυτέκνων καθώς και το σεβ. Μητροπολίτη Ηλείας κ. Γερμανό.



# ΜΙΚΡΗ ΑΝΑΣΑ ΣΤΟΥΣ ΠΟΛΥΤΕΚΝΟΥΣ ΕΔΩΣΕ Η ΟΙΚΟΓΕΝΕΙΑ ΛΟΓΟΘΕΤΗ

• ΒΑΡΥ ΤΟ ΚΛΙΜΑ για το τέλος στο πολυτεκνικό τιμολόγιο της ΔΕΗ.

**Μ**πορεί οι μέρες που διανύουμε να είναι γιορτινές και να επιβάλλουν αισιοδοξία για το νέο έτος, όμως – δυστυχώς – η ανθρώπινη υπομονή και ανοχή δεν είναι ανεξάντλητες. Ο Σύλλογος Πολυτέκνων Χίου διένεψε χθες χριστουγεννιάτικους σοκολατένιους Αγιοβασίληδες, δωρεά της οικογένειας Λογοθέτη, σε παιδιά πολυτέκνων μέχρι 11 ετών προκειμένου να τα «γλυκάνει» και να τους δώσει τη χαρά που οφείλουν όλα τα παιδιά να έχουν, ειδικά αυτές τις μέρες.

«Ήρθαν παιδιά και το χαμόγελο τους έλαμψε. Έπαιρναν με τις κούρφες τους γλυκά και ήταν σαν να είχαν να δουν για καιρό παιδικές λικουδιές», ανέφερε με παράπονο η κ. Βορριά, πρόεδρος του Συλλόγου Πολυτέκνων. Οι συνθήκες οδεύουν από το κακό στο χειρότερο και οι πολύτεκνες οικογένειες δεν τα βγάζουν εύκολα πέρα. Αναγκάζονται



να στερηθούν δευτερεύοντος σημασίας αγαθά, προκειμένου να εξασφαλίσουν τα βασικά.

«Είναι αρκετές οικογένειες που προς το τέλος του μήνα μας χτυπούν την πόρτα, ζητώντας βοήθεια για να μπορούν

να έχουν φαγητό στο τραπέζι. Σαν να μην έφτανε η εξαθλίωση των επιδομάτων, κόβουν και το πολυτεκνικό τιμολόγιο της ΔΕΗ», τονίζει η πρόεδρος του Συλλόγου.

Ωστόσο η ανθρωπιά δεν έχει εξαφανιστεί εντελώς από το νησί μας, αφού υπάρχουν άνθρωποι που ενδιαφέρονται και συνεισφέρουν με όποιο μέσο διαθέτουν, είτε παρέχοντας χρηματικά ποσά προς αξιοποίηση, είτε δίνοντας υλικά, είτε, όπως είπε η Αν. Βορριά, κάνοντας τα ψώνια του σούπερ μάρκετ για έστω μία οικογένεια.

Τέλος ευχαρίστησε τον Γ. Παπαδόπουλο για την πολύτιμη βοήθεια που παρέχει στην χιακή οικογένεια μέσω του Κοινωνικού Παντοπωλείου και φυσικά την εφοπλιστική οικογένεια Λογοθέτη.

## Νέος χρόνος με νέες στάσεις λεωφορείων

Αντικαταστάθηκε η στάση λεωφορείου (που βρίσκεται δίπλα στον Ναυτικό Όμιλο Χίου) με καινούρια κατασκευή, για το χρόνο αναμονής των λεωφορείων. Η Τεχνική Υπηρεσία του Δήμου Χίου αντικατέστησε, επίσης, μία στάση στην περιοχή του Φραγκοβουνίου, ενώ πρόκειται να αντικατασταθούν άλλες τέσσερις στάσεις λεωφορείων και σε άλλες περιοχές του νησιού.







# Νέο Κοινωνικό Οικιακό Τιμολόγιο

Με απόφαση του Υπουργού Περιβάλλοντος και Ενέργειας, Γιώργου Σταθάκη, αναθεωρείται το Κοινωνικό Οικιακό Τιμολόγιο (ΚΟΤ), προσφέροντας πλέον εκπτώσεις έως και 70% στους πολίτες με εξαιρετικά χαμηλά εισοδήματα.



Πρόκειται για μία ακόμα παρέμβαση καταπολέμησης της ενεργειακής φτώχειας, που στοχεύει πρωτίστως στους πλέον ευάλωτους πολίτες.

## Δύο κατηγορίες

### Κοινωνικού Τιμολογίου

Όρια τετραμηνιαίας κατανάλωσης

1 άτομο	1.400 kWh
μονογονεϊκή + 1 ανήλικος	1.500 kWh
2 ενήλικοι	1.600 kWh
μονογονεϊκή + 2 ανήλικοι	1.800 kWh
2 ενήλικοι + 1 ανήλικος	1.700 kWh
μονογονεϊκή + 3 ανήλικοι	1.900 kWh
2 ενήλικοι + 2 ανήλικοι	2.000 kWh
3 ενήλικοι	2.100 kWh
μονογονεϊκή + 4 ανήλικοι	2.200 kWh
2 ενήλικοι + 3 ανήλικοι	2.300 kWh
3 ενήλικοι + 1 ανήλικος	2.400 kWh
μονογονεϊκή + 5 ανήλικοι	2.500 kWh
2 ενήλικοι + 4 ανήλικοι	2.600 kWh
3 ενήλικοι + 2 ανήλικοι	2.700 kWh
4 ενήλικοι	2.800 kWh

Συγκεκριμένα καθιερώνονται δύο κατηγορίες ΚΟΤ:

· Στην πρώτη κατηγορία υπάγονται όσοι πληρούν τα κριτήρια λήψης Κοινωνικού Εισοδήματος Αλληλεγγύης (ΚΕΑ). Αυτοί θα έχουν έκπτωση στην τιμή του ρεύματος (ανταγωνιστικό τιμολόγιο) 75 ευρώ / MWh και απαλλαγή από χρεώσεις χρήσης δικτύου (ΔΕΔΔΗΕ) και διανομής

(ΑΔΜΗΕ). Στο σύνολο του τιμολογίου εκτιμάται ότι η έκπτωση φτάνει το 70%.

· Στη δεύτερη κατηγορία υπάγονται όσοι πληρούν κριτήρια αντίστοιχα με εκείνα που ορίστηκαν για τη λήψη κοινωνικού μερίσματος. Σε αυτή την περίπτωση η έκπτωση στην τιμή του ρεύματος είναι 45 ευρώ / MWh, με αποτέλεσμα στο σύνολο του τιμολογίου η έκπτωση να διαμορφώνεται περί το 35%.

### Τελειώνουν οι καταχρηστικές υπαγωγές

Προκειμένου να βελτιωθεί η στόχευση του συστήματος και να εξοικονομηθούν πόροι για τη χρηματοδότηση των μεγαλύτερων ελαφρύνσεων προς τους πλέον ευάλωτους, αντιμετωπίζουμε περιπτώσεις καταχρηστικής υπαγωγής στο ΚΟΤ:

· Αλλάζουν τα κριτήρια υπαγωγής, ώστε να μην λαμβάνεται υπόψη μόνο το εισόδημα αλλά η συνολικότερη περιουσιακή εικόνα του νοικοκυριού. Αποκλείονται, έτσι, περιπτώσεις, όπως βίλες εκατοντάδων τετραγωνικών σε «ακρίβες» περιοχές, οι

ιδιοκτήτες των οποίων διαθέτουν υπερπολυτελή αυτοκίνητα και εισοδήμα από καταθέσεις εξωτερικού αλλά εμφανίζουν χαμηλό εισόδημα και είναι ενταγμένοι στο κοινωνικό τιμολόγιο.

· Λαμβάνονται υπόψη εισοδήματα και περιουσία όλων των ατόμων που κατοικούν στο νοικοκυριό και που φιλοξενούνται από τον κύριο δικαιούχο. Αποκλείονται, έτσι, περιπτώσεις όπου δικαιούχος δηλώνεται ο ενήλικας με το χαμηλότερο εισόδημα (π.χ. συνταξιούχος) ενώ στο ίδιο σπίτι μένουν και άλλοι ενήλικες με υψηλότερα εισοδήματα.

· Οι πολύτεκνοι εισάγονται στο ΚΟΤ με τα αντίστοιχα κριτήρια (μέχρι σήμερα υπήρχε μόνο το τιμολόγιο πολυτέκνων της ΔΕΗ, όπου δεν υπήρχαν εισοδηματικά κριτήρια). Αποκλείονται, έτσι, περιπτώσεις ιδιαίτερα εύπορων πολιτών με τέσσερα ή περισσότερα τέκνα, που επωφελούνταν των εκπτώσεων, ενώ παράλληλα δίνεται η δυνατότητα στους πολύτεκνους που δικαιούνται τις εκπτώσεις να τις λάβουν και από άλλους προμηθευτές πλην της ΔΕΗ.

θα εξαρτάται από την σύνθεση του νοικοκυριού, ενώ καταργείται η σπένταξη σε περιπτώσεις υπέρβασης της μέγιστης κατανάλωσης μέχρι 10%.

Για νοικοκυριό που στη σύνθεσή του περιλαμβάνει και άτομο ή άτομα με αναπηρία εξήντα επτά τοις εκατό (67%) και άνω τα παραπάνω όρια κατανάλωσης αυξάνονται κατά 300 kWh. Για νοικοκυριό που στη σύνθεσή του περιλαμβάνει και άτομο ή άτομα που έχουν ανάγκη μηχανικής υποστήριξης με χρήση ιατρικών συσκευών, η οποία παρέχεται κατ' οίκον και είναι απαραίτητη για τη ζωή τους, τα παραπάνω όρια κατανάλωσης αυξάνονται κατά 600 kWh.

Η υποβολή αιτήσεων στο νέο σύστημα το οποίο θα τηρείται από την Ηλεκτρονική Διακυβέρνηση Κοινωνικής Ασφάλισης, ξεκινά την 1η Φεβρουαρίου 2018. Θα υπάρξει μια μεταβατική περίοδος μέχρι την 30η Απριλίου, κατά την οποία οι δικαιούχοι θα έχουν τον χρόνο να υποβάλουν νέα αίτηση και να ενταχθούν στο νέο ΚΟΤ με βάση τα νέα στοιχεία.

### Κριτήρια

1. Με το σύστημα που ίσχυε μέχρι σήμερα υπήρχαν δύο

κατηγορίες ΚΟΤ. Στην πρώτη εντάσσονταν άτομα με χαμηλά εισοδήματα και τρίτεκνοι, λαμβάνοντας έκπτωση στο σύνολο του τιμολογίου περί το 22%. Στην δεύτερη εντάσσονταν άνεργοι, ΑΜΕΑ και άτομα που χρειάζονται μηχανική υποστήριξη, με έκπτωση έως 39%. Μοναδικό κριτήριο υπαγωγής ήταν το ετήσιο συνολικό οικογενειακό φορολογούμενο πραγματικό ή τεκμαρτό εισόδημα.

2. Τα κριτήρια για τη λήψη του Κοινωνικού Εισοδήματος Αλληλεγγύης είναι:

i. Η συνολική αξία της ακίνητης περιουσίας του νοικοκυριού δεν μπορεί να υπερβαίνει το ποσό των 90.000 ευρώ για το μονοπρόσωπο νοικοκυριό, προσαυξανόμενη κατά 15.000 ευρώ για κάθε πρόσθετο μέλος και έως 150.000 ευρώ.

ii. Η αντικειμενική δαπάνη της κινητής περιουσίας του νοικοκυριού (επιβατικό ΙΧ αυτοκίνητο ή και δίκυκλα) δεν μπορεί να υπερβαίνει στο σύνολο της το ποσό των 6.000 ευρώ.

iii. Το συνολικό ύψος εισοδήματος ή καταθέσεων του νοικοκυριού ή/και η τρέχουσα αξία μετοχών, ομολόγων κ.λπ., έως έξι μήνες πριν από την υποβολή της αίτησης, δεν μπορεί να

υπερβαίνουν τα ποσά: 1 άτομο-1.200 ευρώ, μονογονεϊκή + 1 ανήλικος

ή 2 ενήλικοι-1.800 ευρώ, μονογονεϊκή + 2 ανήλικοι ή 2 ενήλικοι + 1 ανήλικος-

2.100 ευρώ, μονογονεϊκή + 3 ανήλικοι ή 2 ενήλικοι + 2 ανήλικοι ή 3 ενήλικοί-2.400 ευρώ, μονογονεϊκή + 4 ανήλικοι ή 2 ενήλικοι + 3 ανήλικοι ή 3 ενήλικοι + 1 ανήλικος-

2.700 ευρώ, μονογονεϊκή + 5 ανήλικοι ή 2 ενήλικοι + 4 ανήλικοι ή 3 ενήλικοι + 2 ανήλικος ή 4 ενήλικοι-3.000 ευρώ.

3. Τα κριτήρια για τη λήψη του κοινωνικού μερίσματος είναι:

i. Η συνολική φορολογητέα αξία ακίνητης περιουσίας όλων των μελών του νοικοκυριού, στην Ελλάδα ή το εξωτερικό, δεν μπορεί να υπερβαίνει το ποσό των 120.000 ευρώ για νοικοκυριό με ένα μέλος. Προσαυξάνεται κατά 15.000 ευρώ για κάθε πρόσθετο μέλος μέχρι το ποσό των 180.000.

ii. Το συνολικό ύψος εισοδήματος δεν υπερβαίνει τα 9.000 ευρώ, ποσό που προσαυξάνεται κατά 50% για κάθε επιπλέον ενήλικο μέλος του νοικοκυριού και κατά 25% για κάθε ανήλικο μέλος.

### Όρια κατανάλωσης

Η επιδοτούμενη κατανάλωση

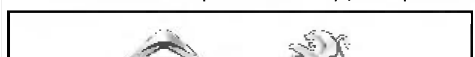

## 5. ΣΚΛΗΡΗ ΔΗΛΩΣΗ-ΠΡΟΣΚΛΗΣΗ

Μέσο: . . . . . ΠΡΩΙΝΟΣ ΛΟΓΟΣ ΙΩΑΝΝΙΝΩΝ

Ημ. Έκδοσης: . . .29/12/2017 Ημ. Αποδελτίωσης: . . .02/01/2018

Σελίδα: . . . . . 3



### **Σκληρή δήλωση-πρόσκληση!**

● Η Ζωή Κωνσταντοπούλου καλεί τον Τσίπρα να τη συλλάβει στο πεδίο των πλειστηριασμών, αποκαλώντας «πρόβατα» τους βουλευτές που ψηφίζουν ό,τι κι αν τους... διατάσσει η κυβερνοπαρέα. Μέχρι και στην κατάργηση του ειδικού τιμολογίου για τους πολύτεκνους προχώρησαν, ενώ ξεπουλάνε μονάδες της ΔΕΗ που φώναζαν ότι θα προστατεύσουν. Όσο για το επίδομα θέρμανσης, όσοι το πάρουν- αυτοί οι λίγοι- θα καταλάβουν ότι τους κοροϊδεύουν... Ας θυμηθούν τι έπαιρναν πριν κάνει την εμφάνισή της η δήθεν αριστερά και πόσο κόστιζε ο τόνος και θα καταλάβουν ποιοι τους ταΐζουν αερολογίες... Θ.



Μέσο: . . . . . ΔΗΜΟΚΡΑΤΙΑ

Ημ. Έκδοσης: . . . 02/01/2018 Ημ. Αποδελτίωσης: . . . 02/01/2018

Σελίδα: . . . . . 11



## ***Αναδρομικά και σε τέκνα η νέα κατώτατη σύνταξη χηρείας***

**ΤΗΝ ΑΝΑΔΡΟΜΙΚΗ** χορηγηση του νέου κατώτατου ορίου σύνταξης λόγω θανάτου τόσο στον επιζώντα ή στον διαζευγμένο σύζυγο όσο και στα δικαιούδα τέκνα προβλέπει εγκύκλιος, που δίνει ανάσα στους δικαιούχους και υπεγράφη από τον υφυπουργό Εργασίας Τάσο Πετρόπουλο.

Με την εγκύκλιο χορηγείται αναδρομικά από τον Μάιο του 2016 (όταν ψηφίστηκε ο νόμος Κατρούγκαλου) η κατώτατη σύνταξη χηρείας στους δικαιούχους, που ξεκινά από 360 ευρώ και ανέρχεται σε 384 ευρώ για 20 έτη ασφάλισης.

Με βάση τις νέες διατάξεις που αφορούν δικαιούχους σύνταξης λόγω θανάτου (που έχει επέλθει από τις 13/05/2016 και εφεξής) προβλέπεται ότι:

- Ο επιζών σύζυγος συνεχίζει να λαμβάνει τη σύνταξη χηρείας για όσο

χρονικό διάστημα δικαιούται και το τέκνο σύνταξη θανάτου.

- Στους δικαιούχους σύνταξης λόγω θανάτου συμπεριλαμβάνονται τα τέκνα που απώλεσαν τον γονέα τους κατά τη διάρκεια του έτους προετοιμασίας για την εισαγωγή σε ΑΕΙ και ΤΕΙ, ανεξαρτήτως της επιτυχούς ή μη έκβασης των εξετάσεων.

- Στον κύκλο των δικαιούχων περιλαμβάνονται και τα τέκνα στα οποία είχε διακοπεί η συνταξιοδοτική προστασία λόγω συμπλήρωσης του 18ου έτους της ηλικίας και τα οποία εισήχθησαν σε ΑΕΙ ή ΤΕΙ. Πλέον θα δικαιούνται τη σύνταξη μέχρι τη συμπλήρωση του 24ου έτους της ηλικίας.

- Αυτοτελές κατώτατο όριο χορηγείται στο κάθε τέκνο που έχει χάσει και τους δύο γονείς του, εφόσον δεν λαμβάνει σύνταξη από τον άλλο γονέα.





★ Οι συνέπειες από την ενεργοποίηση των κυβερνητικών μέτρων

# Ποδαρικό με νέους φόρους

**Μερίσματα και επιδόματα, τέλος. Με την αλλαγή του έτους, θα αρχίσουμε να μετράμε τις συνέπειες από την ενεργοποίηση των νέων φορολογικών μέτρων, που δε θα αργήσουν να φανούν.**

**Μ**ε την αλλαγή του έτους, οι νησιώτες θα αντιληφθούν τι σημαίνει κατάργηση του ειδικού καθεστώτος ΦΠΑ, αλλά και την ακόλουθη πικρή αλήθεια: Το μέρισμα ήταν προσωρινό, αλλά η αύξηση των φορολογικών συντελεστών μόνιμη. Με την καταβολή του πρώτου μισθού ή της πρώτης σύνταξης του νέου έτους θα υποστούμε τις συνέπειες από την κατάργηση της έκπτωσης της παρακράτησης.

**Επιπροσθέτως, οι διαμονές σε ξενοδοχεία θα κοστίζουν περισσότερο λόγω της ενεργοποίησης του ειδικού τέλους διαμονής, ενώ οι ιδιοκτήτες που εξασφάλισαν μέσα στο 2017 ένα εισόδημα από βραχυχρόνιες μισθώσεις τύπου Airbnb θα δουν τη φορολογική επιβάρυνση να πολλαπλασιάζεται. Η ψυχρολουσία για τους δικαιούχους του επιδόματος θέρμανσης, οι οποίοι θα υποστούν μείωση 50% στο επίδομα συγκριτικά με την αντίστοιχη περυσινή χρονιά, είναι δεδομένη. Έτσι, στις 15 Ιανουαρίου που θα καταβληθεί στους πρώτους το επίδομα πετρελαίου θέρμανσης, θα γίνει**



**και σε αυτούς αισθητό το «κούρεμα» του 50%.**

Αξίζει να αναφέρουμε ακόμα ότι η απόδειξη από το γιατρό και το φαρμακείο δεν θα εξασφαλίζει στο εξής καμία φορολογική ελάφρυνση, ενώ το μεγαλύτερο «χαστούκι» της χρονιάς θα έρθει με την εξίσωση των αντικειμενικών αξιών των ακινήτων με τις εμπορικές. Κανονικά θα έπρεπε να προσμενουμε τη μείωση των αντικειμενικών αξιών. Στην πράξη θα αποδειχθεί ότι θα υπάρξουν χιλιάδες ιδιοκτήτες που θα πλη-

ρώσουν περισσότερα, ειδικά μέσω της αναπροσαρμογής των συντελεστών υπολογισμού του συμπληρωματικού φόρου ακινήτων. Όσον αφορά στο νέο επίδομα τέκνων, θα φέρει αυξήσεις για τους έχοντες ένα ή δύο παιδιά, αλλά και γενναίες περικοπές για τους τρίτεκνους. Οι μισθοί και οι σύνταξεις θα υποστούν μία μικρή μείωση, της τάξεως των λίγων λεπτών, έως 1-2 ευρώ από 1/1/2018 λόγω της κατάργησης της έκπτωσης φόρου, ενώ οι συνέ-

**πειες από την κατάργηση της έκπτωσης φόρου για τις ιατρικές δαπάνες θα φανούν στο εκκαθαριστικό.**

Στα 32 νησιά του Αιγαίου, που θα αυξηθούν οι συντελεστές ΦΠΑ λόγω κατάργησης του ειδικού καθεστώτος (σ.σ στα 6 από την 1η Ιουλίου και στα 26 από την Πρωτοχρονιά), τα καύσιμα θα ανατιμηθούν έως και 4%, ενώ τα τρόφιμα και άλλα είδη πρώτης ανάγκης έως και 5-6%, αν, φυσικά, το πρόσθετο φορολογικό βάρος μετατοπιστεί στον τελικό καταναλωτή.

## 8. ΠΟΛΟ

Μέσο: . . . . . ΩΡΑ ΤΩΝ ΣΠΟΡ

Ημ. Έκδοσης: . . .02/01/2018 Ημ. Αποδελτίωσης: . . .02/01/2018

Σελίδα: . . . . . 11



## ΠΟΛΟ

### Το πρόγραμμα των Ακαδημιών πόλο και κολύμβησης

Η λειτουργία των Ακαδημιών πόλο και κολύμβησης της ΑΕΚ έχει ξεκινήσει από τον Σεπτέμβρη στο κολυμβητήριο του Γαλασίου. Η ανταπόκριση είναι ικανοποιητική, ωστόσο στις τάξεις του «Δικεφάλου» περιμένουν νέα παιδιά να φορέσουν τα «κιτρινόμαυρα» σκουφάκια. Αναλυτικότερα λειτουργούν τμήματα Υποδομών αγοριών και κοριτσιών ηλικίας 7-12 ετών (έτη γέννησης 2010-2009-2008-2007-2006-2005), ενώ θα λειτουργούν και τμήματα εκμάθησης όλων των ηλικιών (Εφηβοί, Κορασίδες, Άνδρες και Γυναίκες). Η Ακαδημία και τα τμήματα εκμάθησης θα λειτουργούν: Δευτέρα-Τετάρτη 19:30 μ.μ. έως 21:30 μ.μ., Τρίτη-Πέμπτη-Παρασκευή 18:00 μ.μ. έως 20:00 μ.μ., Σάββατο 9 π.μ. έως 10 π.μ. Η μηνιαία συνδρομή ανέρχεται στα 50 ευρώ και το κόστος εγγραφής στα 20 ευρώ. Υπάρχουν ειδικά προγράμματα εκπτώσεων για τα παιδιά ανέργων, πολύτεκνων οικογενειών, ευπαθών κοινωνικών ομάδων και μελών της Ερασιτεχνικής ΑΕΚ. Η βασική εκπαίδευση των Ακαδημιών περιλαμβάνει κατά κύριο λόγο την κατάρτιση της κολυμβητικής ικανότητας των παιδιών και την παράλληλη εισαγωγή τους στις τεχνικές του water polo.





# Ποιοι μπορούν να ενταχθούν στις 120 δόσεις για την Εφορία

**Εως και 50.000 € το ποσό των προς ρύθμιση οφειλών. Οι προϋποθέσεις για διαγραφή προσαυξήσεων. Σε ισχύ από τον Φεβρουάριο**

Από τον **Μάριο Ροζάκο**  
mrozakos@dimokratianews.gr

**Τ**ην περασμένη Παρασκευή, λίγο πριν από την εκπνοή του 2017, υπεγράφησαν οι πολυαναμενόμενες υπουργικές αποφάσεις για τη ρύθμιση οφειλών ύψους έως 50.000 ευρώ προς την Εφορία και τα ασφαλιστικά ταμεία.

Η απόφαση της υφυπουργού Οικονομικών Κατερίνας Παπανάτσιου εξειδικεύει τα κριτήρια ρύθμισης των λεγόμενων μικρών οφειλών προς το Δημόσιο σε έως 120 δόσεις με βάση τον «εξωδικαστικό μηχανισμό ρύθμισης οφειλών επιχειρήσεων» και δίνει τη δυνατότητα υπαγωγής σε δύο κατηγορίες οφειλετών:

**1** Φυσικά πρόσωπα με πτωχευτική ικανότητα ή νομικά πρόσωπα που αποκτούν εισόδημα από επιχειρηματική δραστηριότητα, έχουν φορολογική κατοικία στην Ελλάδα και οι συνολικές οφειλές τους προς όλους τους πιστωτές τους δεν υπερβαίνουν το ποσό των 20.000 ευρώ ή/και

οι οφειλές τους προς το Δημόσιο υπερβαίνουν το 85% των συνολικών οφειλών τους. Οι οφειλέτες με συνολικό ποσό βασικής οφειλής προς το Δημόσιο έως 3.000 ευρώ μπορούν να επωφεληθούν από την τμηματική καταβολή του συνολικώς οφειλόμενου ποσού έως και σε 36 δόσεις, με ελάχιστο ποσό δόσης τα 50 ευρώ, αλλά χωρίς δυνατότητα διαγραφής κανενός ποσού. Για οφειλέτες με συνολικό ποσό βασικής οφειλής προς το Δημόσιο από 3.000,01 έως 20.000 ευρώ προβλέπεται η διαγραφή του 85% των οφειλών από προσαυξήσεις και τόκους εκπρόθεσμης καταβολής, ενώ ο μέγιστος αριθμός δόσεων φτάνει τις 120 και η ελάχιστη δόση τα 50 ευρώ. Για την περίπτωση οφειλετών των οποίων τα χρέη προς το Δημόσιο ξεπερνούν το 85% των συνολικών οφειλών τους, εφόσον οι συνολικές οφειλές ανέρχονται έως τα 20.000 ευρώ, ισχύει ό,τι προαναφέρθηκε, ενώ για συνολικές οφειλές 20.000,01-50.000 ευρώ προβλέπεται η διαγραφή του 85% των οφειλών από προσαυξήσεις και τόκους εκπρόθεσμης καταβολής, καθώς και του

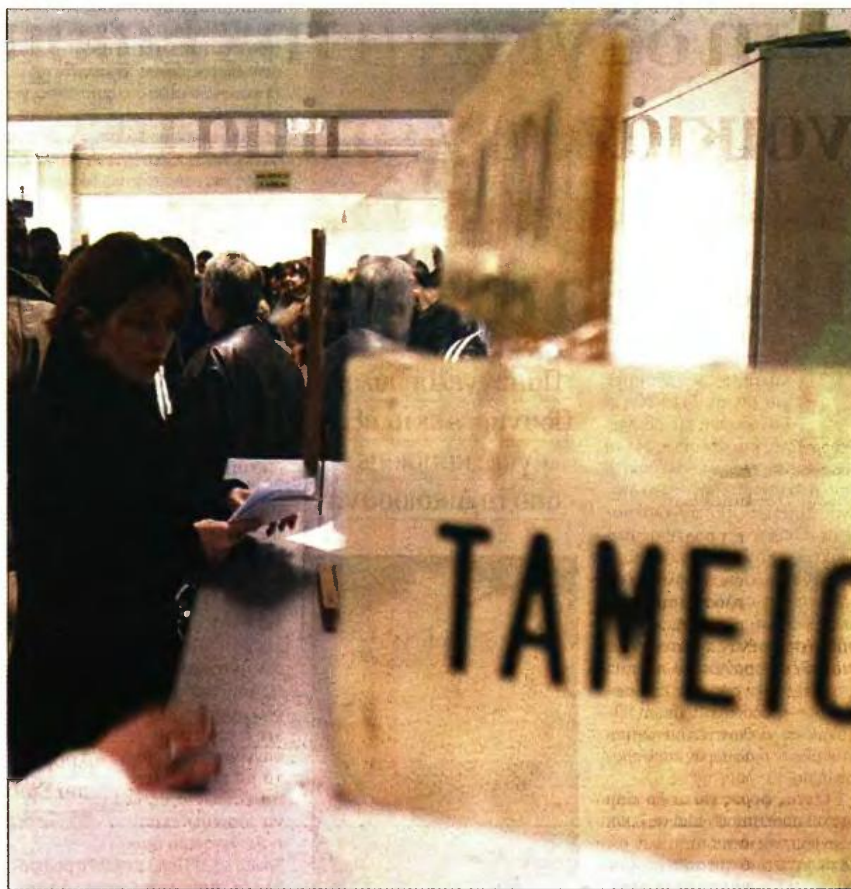

95% των οφειλών από πρόστιμα που έχουν επιβληθεί από τη Φορολογική Διοίκηση, σε συνδυασμό με ρύθμιση σε 120 δόσεις, με ελάχιστο ποσό τα 50 ευρώ.

**2** Φυσικά πρόσωπα που αποκτούν εισόδημα από επιχειρηματική δραστηριότητα αλλά δεν έχουν πτωχευτική ικανότητα, υπό την προϋπόθεση ότι έχουν κάνει έναρξη εργασιών και έχουν φορολογική κατοικία στην Ελλάδα. Για αυτήν την κατηγορία, εφόσον οι συνολικές οφειλές προς το Δημόσιο δεν ξεπερνούν τα 20.000 ευρώ, ισχύει ό,τι ακριβώς και για τις οφειλές έως 20.000 ευρώ

όσων έχουν πτωχευτική ικανότητα. Για μεγαλύτερες οφειλές, το Δημόσιο χορηγεί ρυθμίσεις με τα εξής χαρακτηριστικά: διαγραφή του 85% των οφειλών από προσαυξήσεις και τόκους εκπρόθεσμης καταβολής, καθώς και του 95% των οφειλών από πρόστιμα που έχουν επιβληθεί από τη Φορολογική Διοίκηση, σε συνδυασμό με ρύθμιση σε έως 120 δόσεις, με ελάχιστο ποσό δόσης τα 50 ευρώ.

Στη ρύθμιση υπάγονται οφειλές προς το Δημόσιο που είναι ήδη βεβαιωμένες κατά τις 31 Δεκεμβρίου 2016 και οφειλές υπέρ τρίτων πιστωτών, με τις προσαυξή-

σεις ή τους τόκους εκπρόθεσμης καταβολής κατά τον χρόνο υπαγωγής στη ρύθμιση. Ο οφειλέτης που εμπύπτει στις παραπάνω κατηγορίες υποβάλλει ηλεκτρονικά αίτηση στη Φορολογική Διοίκηση από την 1η Φεβρουαρίου έως τις 31 Δεκεμβρίου 2018. Η ρύθμιση χορηγείται άπαξ ανά οφειλέτη και συνεπάγεται την αυτοδίκαιη απόλεια τυχόν υφιστάμενων ρυθμίσεων για τις ίδιες οφειλές.

Για την υποβολή πρότασης ρύθμισης από το Δημόσιο λαμβάνονται υπόψη το διαθέσιμο εισόδημα και η αξία των περιουσιακών στοιχείων, κινήτων και ακινήτων, των οφειλετών.





# ΑΣΦΑΛΙΣΗ & ΣΥΝΤΑΞΕΙΣ

ΕΛΕΥΘΕΡΟΣ  
**ΤΥΠΟΣ**

ΕΒΔΟΜΑΔΙΑΙΑ ΕΚΔΟΣΗ

02.01.2018

#345

**ΠΛΗΡΗΣ ΟΔΗΓΟΣ  
ΜΕ ΤΙΣ ΑΛΛΑΓΕΣ ΠΟΥ ΦΕΡΝΕΙ  
Η ΝΕΑ ΧΡΟΝΙΑ**

Σύνταξη από το ΙΚΑ με 10.500 έσοχα ως το 2011		Σύνταξη από το ΙΚΑ με 10.500 έσοχα το 2012 (και 11.100 στο σύνολο)	
Ηλικία 58	Ηλικία συνταξιοδότησης	Ηλικία 59	Ηλικία συνταξιοδότησης
Εως 18/8/2015		Εως 18/8/2015	59
Εως 31/12/2015		Εως 31/12/2015	59,5
από 2016		από 2016	59,9
από 2017		από 2017	60,2
από 2018		από 2018	60,6
από 2019		από 2019	60,11
από 2020		από 2020	61,3
από 2021		από 2021	61,8
από 2022		από 2022	62

**ΕΙΔΙΚΟΙ  
ΣΥΜΒΟΥΛΟΙ  
ΑΠΑΝΤΟΥΝ ΣΤΑ  
ΕΡΩΤΗΜΑΤΑ  
ΣΑΣ  
ΣΕΛ. 7**

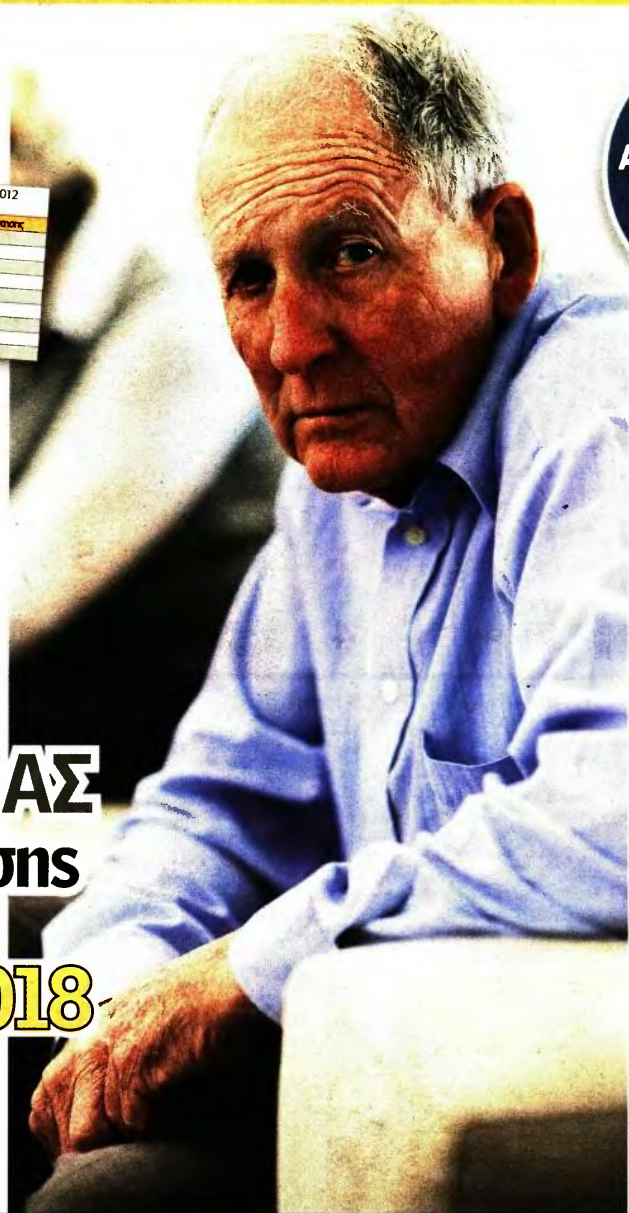

**ΤΑ ΝΕΑ  
ΟΡΙΑ ΗΛΙΚΙΑΣ  
συνταξιοδότησης  
για όλους  
από 1ης/1/2018**

Πότε μπορούν να καταθέσουν αίτηση όσοι κλείνουν φέτος το 50ό ως το 60ό έτος **ΣΕΛ. 2-6, 8**

Οι 45 κατηγορίες ασφαλισμένων προ του 1992 που θα έχουν αυτόματη αλλαγή ορίων συνταξιοδότησης

Στα 60 ως 62 η σύνταξη με 35ετία σε ΙΚΑ, Ταμεία ΔΕΚΟ, τραπεζών, ΟΑΕΕ και ΕΤΑΑ

Στα 58,5 ως 60 ετών η σύνταξη Δημοσίου με 35 ως 37 έτη. Στα 50 και 58,5 η σύνταξη γονέων με ανάπτηρο τέκνο. Μετά τα 58 η έξοδος με ανήλικο

Ποιοι βγαίνουν νωρίτερα ανάλογα με την ηλικία που είχαν το 2017 και με ποιες προϋποθέσεις





Του Γιάννη Ευαγγελίδη  
jevangelidis@e-typos.com

**ΤΙ ΕΠΙΦΥΛΑΣΣΕΙ**

**Η ΝΕΑ ΧΡΟΝΙΑ**

**ΠΟΤΕ ΜΠΟΡΟΥΝ ΝΑ ΚΑΝΟΥΝ ΑΙΤΗΣΗ ΟΣΟΙ ΚΛΕΙΝΟΥΝ ΦΕΤΟΣ ΤΑ 50 ΕΩΣ ΤΑ 60**

**Τα νέα όρια ηλικίας συνταξιοδότησης για όλους από 1ης/1/2018**

**ΚΩΣΤΑΣ ΚΑΤΙΚΟΣ**  
kkatikos@e-typos.com

**Ν**έα όρια ηλικίας συνταξιοδότησης ισχύουν από την 1η/1/2018 για τους ασφαλισμένους όλων των Ταμείων που συμπληρώνουν μέσα στη νέα χρονιά το 50ο ως το 60ο έτος. Οι αλλαγές του 2018 επηρεάζουν αυτόματα αύξηση των ορίων ηλικίας ως και 2 έτη σε σχέση με το 2017 για 45 κατηγορίες ασφαλισμένων. Η ηλικία συνταξιοδότησης καθορίζεται, βάσει του ν. 4336/2015, από την πραγματική ηλικία που θα έχουν μέσα στο 2018. Για παράδειγμα στο Δημόσιο, άνδρες και γυναίκες που συμπληρώνουν το 2018 το 55ο έτος και είχαν 25 χρόνια το 2012 με ανήλικο τέκνο, βγαίνουν στη σύνταξη με το νέο όριο ηλικίας που είναι το 61ο έτος. Το 2017 το όριο ήταν 59,5 ετών. Το ένθετο «Ασφάλιση και Συντάξεις» παρουσιάζει σήμερα όλα τα νέα όρια ηλικίας που ισχύουν για όλους κλείνοντας τις ηλικίες των 50 ως 60 ετών μέσα στο 2018, καθώς και τις προϋποθέσεις που θα πρέπει να έχουν ανά Ταμείο για να βγουν στη σύνταξη νωρίτερα από τα 67. Ξεκινώντας από το Δημόσιο, οι κατηγορίες που θα έχουν αλλαγές στα όρια ηλικίας το 2018 είναι:

- 1** Ασφαλισμένοι που προσλήφθηκαν πριν ή μετά το 1983 και συμπληρώνουν 35ετία το 2018. Η κατηγορία αυτή συνταξιοδοτείται με το όριο ηλικίας που ισχύει όταν συμπληρώνονται τα 35 έτη υπηρεσίας και το 58ο έτος. Με 35ετία και 58 ετών το 2018, το νέο όριο ηλικίας για σύνταξη είναι το 60ο έτος. Αν όμως το 58ο έτος συμπληρώνεται το 2019 ή το 2020, τότε θα βγουν με το όριο του 2019 ή του 2020, που είναι 60,5 και 61 ετών, γιατί τότε θα έχουν ταυτόχρονα και τις δύο προϋποθέσεις (35 και 58).
- 2** Ασφαλισμένοι που προσλήφθηκαν μετά την 1η/1/1983 αλλά είχαν και ένα ή περισσότερα τέκνα (π.χ. ΙΚΑ) και ο συνολικός τους εργασιακός βίος φτάνει στα 37 έτη το 2018 αποκωφεύουν στα 58,5.
- 3** Ασφαλισμένοι που προσλήφθηκαν μετά την 1η/1/1983 και συμπληρώσαν τα 25 έτη το 2011, και έχουν συνολικά 36 το 2018, συνταξιοδοτούνται με το νέο όριο ηλικίας, που είναι το 60ο έτος, αρκεί να έχουν κλείσει το 58ο έτος. Αν όμως το 58ο έτος το συμπληρώνουν το 2021 ή το 2022, τότε αναγκαστικά θα παρατείνουν την έξοδο με σύνταξη και θα αποκωφεύουν για το 2021 στα 61,5, ενώ με το 58ο έτος το 2022 θα έχουν όριο ηλικίας συνταξιοδότησης το 62ο έτος και υποχρεωτικά 40 χρόνια.
- 4** Ασφαλισμένοι που προσλήφθηκαν μετά την 1η/1/1983 και συμπλή-



ρώσαν τα 25 έτη υπηρεσίας τους το 2012 συνταξιοδοτούνται στα 60,5, αρκεί να συμπληρώνουν το 59ο έτος και να έχουν συνολικά 37 έτη μέσα στο 2018. Εναλλακτικά αναγνωρίζουν πλασματικούς χρόνους για να πιάσουν τις προϋποθέσεις του 2011 (25 και 36 έτη στο σύνολο με ηλικία 58 το 2018).

**5** Ασφαλισμένοι που έχουν συζύγο με αναπηρία 80% και συμπληρώνουν την 25ετία μετά τις 19/8/2015 βγαίνουν με το όριο ηλικίας που ισχύει για το 50ο έτος. Όσοι κλείνουν τα 50 φέτος, θα αποκωφεύουν στα 60,2.

Προσοχή: Αν η 25ετία συμπληρώθηκε μέχρι 18/8/2015, τότε διατηρούν το δικαίωμα συνταξιοδότησης στο 50ο έτος.

**6** Για γονείς παιδιού με αναπηρία 67%, η συνταξιοδότηση παραμένει στο 50ο έτος είτε η 25ετία συμπληρωθεί πριν είτε μετά τις 19/8/2015. Η διαφορά είναι ότι αν η 25ετία συμπληρώνεται μετά τις 19/8/2015, το δικαίωμα εξόδου στα 50 το διατηρεί πλέον ο ένας και όχι οι δύο γονείς, όπως ίσχυε εφόσον είχαν και οι δύο την 25ετία πριν από τις 19/8/2015. ■

**ΤΙ ΑΛΛΑΖΕΙ ΣΤΑ ΟΡΙΑ ΗΛΙΚΙΑΣ ΓΙΑ ΣΥΝΤΑΞΗ ΓΟΝΕΩΝ ΜΕ ΑΝΗΛΙΚΟ**

**1** Γυναίκες με 25ετία και ανήλικο τέκνο ως το 2010 έβγαζαν μέχρι το 2015 στη σύνταξη στα 50. Όσες κλείνουν τα 50 το 2018, θα βγουν με πλήρη σύνταξη στα 60,2. Αν τα 50 τα έκλεισαν το 2017, βγαίνουν στα 58,5, ενώ αν είχαν το 50ο έτος μετά τις 19/8/2015, βγαίνουν στα 55. Σημειώτέον ότι απόφαση Ελεγκτικού Συνεδρίου από τον Απρίλιο του 2016 δικαιώνει και τους άνδρες για σύνταξη με ανήλικο και διατάξεις του 2010, αλλά η κυβέρνηση δεν την εφαρμόζει.

**2** Γονείς (άνδρες και γυναίκες) που συμπλήρωσαν 25ετία το 2011 με ανήλικο τέκνο έβγαζαν μέχρι το 2015 στη σύνταξη στα 52, ενώ όσοι κλείνουν τα 52 το 2018 θα βγουν με πλήρη σύνταξη στα 60,2 (σ.σ.: τα όρια ηλικίας για τα

50 και 52 έχουν την ίδια εξέλιξη).

**3** Γονείς (άνδρες και γυναίκες) που συμπλήρωσαν 25ετία το 2012 με ανήλικο τέκνο έβγαζαν μέχρι το 2015 στη σύνταξη στα 55, ενώ όσοι κλείνουν τα 55 το 2018 θα βγουν με πλήρη σύνταξη στα 61.

**4** Οι τρίτεκνοι γονείς έχουν τις ηλικιακές προϋποθέσεις με τους γονείς ανηλικών, με τη διαφορά ότι αντί για 25 χρειάζονται 21 έτη το 2011 και 23 έτη το 2012 για να κατοχυρώσουν τα 52 και 55 και να ακολουθήσουν τα νέα όρια ηλικίας ανάλογα με το αν έκλεισαν τα 52 ή 55 το 2016, το 2017, το 2018, το 2019, το 2020, το 2021.

**5** Γυναίκες με 3 παιδιά που έχουν 20 έτη στο Δημόσιο ως το 2010 βγαίνουν χωρίς όριο ηλικίας.

**ΤΑ ΠΛΑΣΜΑΤΙΚΑ ΕΤΗ ΚΑΤΕΒΑΖΟΥΝ ΤΑ ΟΡΙΑ ΗΛΙΚΙΑΣ**

Με πλασματικούς χρόνους οι ασφαλισμένοι συμπληρώνουν πιο γρήγορα την 25ετία ή τα 35-37 έτη και πιάνουν μικρότερα όρια ηλικίας. Έτσι:

- ▶▶ Στα 35 έτη συνυπολογίζεται η στρατιωτική θητεία.
- ▶▶ Στα 36 έτη συνυπολογίζονται 4 έτη και επιπλέον ο πλασματικός χρόνος παιδιών, που είναι 1 έτος για το πρώτο παιδί, 2 έτη για το δεύτερο και 2 για το τρίτο ή και κάθε επόμενο, με ανώτατο όριο αναγνώρισης τα 5 έτη.
- ▶▶ Για την 25ετία των μπέρωρων ως το 2010, συνυπολογίζεται εξαγορά του χρόνου παιδιών.
- ▶▶ Για την 25ετία γονέων το

2011 και 2012, συνυπολογίζονται 4 και 5 πλασματικά έτη (οπουδών, θητείας, κ.ά.) και επιπλέον χρόνος λόγω τέκνων.

**Παράδειγμα:** Οι γυναίκες που έχουν 25ετία το 2011 μπορούν να εξαγοράσουν 1 έτος από χρόνο παιδιών για να έχουν 25ετία το 2010. Αυτόματως κατοχυρώνουν το 50ο έτος. Οπότε μια ασφαλισμένη που είναι 52 ετών το 2018 και είχε κλείσει τα 50 το 2016 μπορεί να αναγνωρίσει 1 έτος και να έχει 25ετία με ανήλικο το 2010 και έτσι να βγει στα 56,9 και όχι στα 60,9. Το ίδιο ισχύει και για γονείς με 25ετία το 2012. ■





**ΠΟΙΟΙ ΒΓΑΙΝΟΥΝ ΜΕ ΜΕΙΩΜΕΝΗ ΣΥΝΤΑΞΗ ΑΠΟ ΤΟ ΔΗΜΟΣΙΟ ΣΤΑ 62 ΚΑΙ ΜΕ ΠΛΗΡΗ ΣΤΑ 67**

**1** Όλοι οι ασφαλισμένοι που δεν έχουν 35ετία, ή ανήλικο τέκνο, παίρνουν μειωμένη και πλήρη με υψηλότερα όρια ηλικίας που διαμορφώνονται από το τότε κλείνουν τα 55, 56 και 58 ή τα 60. Για παράδειγμα, γυναίκες με 25ετία ως το 2010 που κλείνουν τα 55 το 2018 παίρνουν μειωμένη στα 61. Άνδρες με 25ετία ως το 2010 που κλείνουν τα 60 παίρ-

νουν μειωμένη στα 62. Άνδρες και γυναίκες που έχουν 25ετία το 2011 και κλείνουν τα 56 φέτος παίρνουν μειωμένη στα 61,5, ενώ με 25ετία το 2012 θα πρέπει να έχουν κλείσει τα 58 το 2018 για να πάρουν μειωμένη στα 62.

**2** Για την πλήρη σύνταξη με 25ετία ως το 2012 τα όρια ηλικίας καθορίζονται από το 606 και το 650 έτος για γυναίκες

και άνδρες με 25ετία ως το 2010 και από το 610 και το 630 έτος για άνδρες και γυναίκες με 25ετία το 2011 και το 2012. Για παράδειγμα, οι γυναίκες με 25ετία το 2010 και ηλικία 60 ετών το 2018 παίρνουν πλήρη στα 63,5 και αντίστοιχα οι άνδρες 65 ετών το 2018 παίρνουν πλήρη στα 66. Οι υπάλληλοι με 25ετία το 2011 και ηλικία

61 ετών το 2018 παίρνουν πλήρη στα 64. **3** Το 2018 είναι η πρώτη χρονιά που συμπληρώνουν την 25ετία οι νέοι μετά το 1993 ασφαλισμένοι στο Δημόσιο. Τα όρια για σύνταξη είναι 67 για πλήρη και 62 για μειωμένη σύνταξη. Αν έχουν 40 χρόνια, τότε η πλήρης σύνταξη καταβάλλεται στο 62ο έτος.

**ΤΑ ΟΡΙΑ ΗΛΙΚΙΑΣ ΓΙΑ ΣΥΝΤΑΞΗ ΑΠΟ ΤΟ ΔΗΜΟΣΙΟ**

Πρόσληψη πριν ή μετά το 1983 με 25ετία ως το 2011	
Με 35-36 χρόνια και 58 ετών	Όριο ηλικίας συνταξιοδότησης
Εως 18/8/2015	58 (ή χωρίς όριο για τους πριν το 1983)
Από 19/8/2015	58,6
2016	59
2017	59,6
2018	60
2019	60,6
2020	61
2021	61,6
2022	62 (με 40 χρόνια)

Πρόσληψη μετά το 1983 με 25ετία το 2012	
Με 37 χρόνια και 59 ετών	Όριο ηλικίας συνταξιοδότησης
Εως 18/8/2015	59
Από 19/8/2015	59,5
2016	59,9
2017	60,2
2018	60,6
2019	60,11
2020	61,3
2021	61,8
2022	62 (με 40 χρόνια)

Πρόσληψη μετά το 1983 και διαδοχική για 37ετία	
Με 37 χρόνια	Όριο ηλικίας συνταξιοδότησης
Εως 18/8/2015	Χωρίς όριο ηλικίας
Από 19/8/2015	55,11
2016	56,9
2017	57,8
2018	58,6
2019	59,5
2020	60,3
2021	61,2
2022	62 (με 40 χρόνια)

Πλήρης σύνταξη με 25ετία το 2011 (άνδρες-γυναίκες)	
Με ηλικία 61 ετών	Όριο ηλικίας συνταξιοδότησης
Εως 18/8/2015	61
Εως 31/12/2015	61,9
το 2016	62,6
το 2017	63,3
το 2018	64
το 2019	64,9
το 2020	65,6
το 2021	66,3
το 2022	67

Πλήρης σύνταξη με 25ετία το 2012 (άνδρες-γυναίκες)	
Με ηλικία 63 ετών	Όριο ηλικίας συνταξιοδότησης
Εως 18/8/2015	63
Εως 31/12/2015	63,6
το 2016	64
το 2017	64,6
το 2018	65
το 2019	65,6
το 2020	66
το 2021	66,6
το 2022	67

Πλήρης σύνταξη με 25ετία το 2011 (*) και ανήλικο παιδί	
Με ηλικία 52 ετών	Όριο ηλικίας συνταξιοδότησης
Εως 18/8/2015	52
Εως 31/12/2015	55
το 2016	56,9
το 2017	58,5
το 2018	60,2
το 2019	61,1
το 2020	63,7
το 2021	65,3
το 2022	67

Πλήρης σύνταξη με 25ετία το 2012 και ανήλικο παιδί	
Με ηλικία 55 ετών	Όριο ηλικίας συνταξιοδότησης
Εως 18/8/2015	55
Εως 31/12/2015	56,6
το 2016	58
το 2017	59,8
το 2018	61
το 2019	62,6
το 2020	64
το 2021	65,6
το 2022	67

(\*) Τα ίδια όρια ηλικίας ισχύουν για μητέρες ανήλικων με 25ετία ως το 2010 που συμπληρώνουν τα 50 μετά τις 19/8/2015

Μειωμένη σύνταξη γυναικών με 25ετία ως το 2010	
Με ηλικία 55	Ηλικία συνταξιοδότησης
Εως 18/8/2015	55
Εως 31/12/2015	56,6
2016	58
2017	59,6
2018	61
Από 1ης/1/2019	62

Μειωμένη σύνταξη ανδρών - γυναικών με 25ετία το 2011	
Με ηλικία 56	Ηλικία συνταξιοδότησης
Εως 18/8/2015	56
Εως 31/12/2015	57,5
2016	58,9
2017	60,2
2018	61,6
Από 1ης/1/2019	62

Μειωμένη σύνταξη ανδρών - γυναικών με 25ετία το 2012	
Με ηλικία 58	Ηλικία συνταξιοδότησης
Εως 18/8/2015	58
Εως 31/12/2015	59,2
2016	60,3
2017	61,5
Από 1ης/1/2018	62







ΑΝΑΛΟΓΑ ΜΕ ΤΟ ΠΟΤΕ ΣΥΜΠΛΗΡΩΣΑΝ ΤΑ ΕΝΣΗΜΑ ΚΑΙ ΤΗΝ ΗΛΙΚΙΑ

# Σύνταξη από τα **58,5** για τους ασφαλισμένους του ΙΚΑ με τα όρια του **2018**



**ΚΩΣΤΑΣ ΚΑΤΙΚΟΣ**  
kkatikos@e-typos.com

**Σ**ύνταξη από τα 58,5 παίρνουν οι ασφαλισμένοι του ΙΚΑ με τα όρια ηλικίας του 2018 ανάλογα με τα έσοδα που έχουν και την κατηγορία όπου

υπάγονται. Η βασική προϋπόθεση είναι να έχουν έστω και ένα έσομο στην ασφάλιση οποιουδήποτε φορέα πριν από το 1993 και στη συνέχεια να είχαν ΙΚΑ. Το όριο ηλικίας καθορίζεται από τα έσοδα ως το 2012 για τους περισσότερους, ενώ για γονείς και

συζύγους αναπήρων απαιτούνται 7.500 ημέρες ασφάλισης και μετά το 2013. Τα όρια ηλικίας για το 2018 επηρεάζουν πάνω από 17 κατηγορίες ασφαλισμένων ανάλογα με τα έσοδα ως το 2012 και ποια ηλικία από τα 50 ως 60 ετών συμπληρώνουν μέσα στη νέα χρονιά. ■

## ■ ΤΑ ΟΡΙΑ ΗΛΙΚΙΑΣ ΜΕ 10.500 ΕΝΣΗΜΑ ΩΣ ΤΟ 2012 (ΑΝΔΡΕΣ ΚΑΙ ΓΥΝΑΙΚΕΣ)

**1** Όσοι είχαν 10.500 ημέρες ασφάλισης το 2010 ή το 2011 και κλείνουν τα 58 από 19/8 μέχρι 31/12/2015, αποχωρούν σε ηλικία 58,6 ετών. Με το 58ο έτος το 2018, η ηλικία συνταξιοδότησης είναι 60 ετών.

κλείνουν τα 59 το 2018, το όριο για σύνταξη είναι 60,6 ετών.

**3** Όσοι συμπληρώνουν τις 10.500 ημέρες από το 2013 ως το 2017, βγαίνουν στα 62 με 12.000 ημέρες, αλλά μπορούν να κερδίσουν ευνοϊκότερα όρια συνταξιοδότησης αναγνωρίζοντας πλασματικούς χρόνους ώστε να έχουν τις 10.500 ημέρες μέχρι το 2012.

**2** Όσοι είχαν τις 10.500 το 2012, βγαίνουν με το όριο που ισχύει όταν θα κλείσουν το 59ο έτος. Αν

Σύνταξη από το ΙΚΑ με 10.500 έσοδα ως το 2011	
Ηλικία 58	Ηλικία συνταξιοδότησης
Έως 18/8/2015	58
Έως 31/12/2015	58,6
το 2016	59
το 2017	59,6
το 2018	60
το 2019	60,6
το 2020	61
το 2021	61,6
το 2022	62

Σύνταξη από το ΙΚΑ με 10.500 έσοδα το 2012 (και 11.100 στο σύνολο)	
Ηλικία 59	Ηλικία συνταξιοδότησης
Έως 18/8/2015	59
Έως 31/12/2015	59,5
το 2016	59,9
το 2017	60,2
το 2018	60,6
το 2019	60,11
το 2020	61,3
το 2021	61,8
το 2022	62

## ■ ΠΟΤΕ ΒΓΑΙΝΟΥΝ ΟΙ ΓΥΝΑΙΚΕΣ ΜΕ ΑΝΗΛΙΚΟ

**Για μειωμένη σύνταξη**

**1** Με ανήλικο και 5.500 έσοδα το 2010 και ηλικία 50 ετών από 19/8/2015 μέχρι 31/12/2015 μειωμένη σύνταξη στα 55. Με ηλικία 50 ετών το 2016, το όριο συνταξιοδότησης για μειωμένη σύνταξη πάλι στα 56,9 μήνες. Με ηλικία 50 το 2018, σύνταξη στα 60,2 μήνες, με ηλικία 50 το 2019, μειωμένη στα 61,10 μήνες και από το 2020 το όριο ηλικίας για τη μειωμένη διαμορφώνεται στο 62ο έτος.

**2** Με ανήλικο και 5.500 έσοδα το 2011 και ηλικία 52 ετών από 19/8/2015 μέχρι

31/12/2015, μειωμένη σύνταξη στα 55. Με ηλικία 52 το 2018, σύνταξη στα 60,2 μήνες, και από το 2020, στο 62ο έτος.

**3** Με ανήλικο και 5.500 έσοδα το 2012 και ηλικία 55 ετών από 19/8/2015 μέχρι 31/12/2015, μειωμένη σύνταξη στα 56,6 μήνες. Με ηλικία 55 το 2016, μειωμένη στα 58. Με ηλικία 55 το 2017, σύνταξη στα 59,6 μήνες, με ηλικία 55 το 2018, σύνταξη στα 61, ενώ με ηλικία 55 από το 2019 και μετά, το όριο ηλικίας για τη μειωμένη διαμορφώνεται στο 62ο έτος.

**Για πλήρη σύνταξη**

**4** Με ανήλικο και 5.500 έσοδα το 2010 και ηλικία 55 ετών από 19/8/2015 μέχρι 31/12/2015 πλήρης σύνταξη στα 56,6 μήνες. Με ηλικία 55 το 2017, σύνταξη στα 59,6 μήνες, με ηλικία 55 το 2018, σύνταξη στα 61, με ηλικία 55 ετών το 2021, πλήρης σύνταξη στα 65,6 μήνες. Όσοι συμπληρώνουν τα 55 από 1ης/1/2022 και μετά, θα πάρουν σύνταξη στα 67 ή στα 62 αν στην ηλικία αυτή έχουν συνολικά 40 χρόνια ασφάλισης.

**5** Με ανήλικο και 5.500 έσοδα το 2011 και ηλικία 57 ετών από 19/8/2015 με-

χρι 31/12/2015 σύνταξη στα 58,3 μήνες. Με ηλικία 57 το 2018, σύνταξη στα 62, με ηλικία 57 το 2019, σύνταξη στα 63,3, ενώ από 1ης/1/2022 το όριο για πλήρη σύνταξη γίνεται 67 ή 62 αν έχουν συνολικά 40 χρόνια ασφάλισης.

**6** Με ανήλικο και 5.500 έσοδα το 2012 και ηλικία 60 ετών από 19/8/2015 μέχρι 31/12/2015, σύνταξη στα 60,11 μήνες. Το 2016 το όριο ανεβαίνει στα 61,9 μήνες, το 2018 στα 63,5 και σταδιακά πάλι στα 67 από το 2022 και μετά.

Πλήρης σύνταξη με ανήλικο και 5.500 έσοδα ως το 2010	
Ηλικία ασφαλισμένης	Ηλικία συνταξιοδότησης
55 έως 18/8/2015	55
55 έως 31/12/2015	56,6
55 το 2016	58
55 το 2017	59,6
55 το 2018	61
55 το 2019	62,6
55 το 2020	64
55 το 2021	65,6
55 το 2022	67

Πλήρης σύνταξη με ανήλικο και 5.500 έσοδα το 2011	
Ηλικία ασφαλισμένης	Ηλικία συνταξιοδότησης
57 έως 18/8/2015	57
57 έως 31/12/2015	58,3
57 το 2016	59,6
57 το 2017	60,9
57 το 2018	62
57 το 2019	63,3
57 το 2020	64,6
57 το 2021	65,9
57 το 2022	67

Μειωμένη σύνταξη με ανήλικο και 5.500 ημέρες ασφάλισης το 2010 ή το 2011	
Ηλικία ασφαλισμένης	Ηλικία συνταξιοδότησης
50 ή 52 έως 18/8/2015	50-52
50 ή 52 έως 31/12/2015	55
50 ή 52 το 2016	56,9
50 ή 50 το 2017	58,5
50 ή 52 το 2018	60,2
50 ή 52 το 2019	61,10
Από 1ης/1/2022	62

Μειωμένη σύνταξη με 5.500 ημέρες ασφάλισης και ανήλικο το 2012	
Ηλικία ασφαλισμένης	Ηλικία συνταξιοδότησης
55 έως 18/8/2015	55
55 έως 31/12/2015	56,6
55 το 2016	58
55 το 2017	59,6
55 το 2018	61
Από 1ης/1/2019	62

Έναρξη ασφάλισης μέχρι 31/12/1992



## 10. ΑΣΦΑΛΙΣΗ ΚΑΙ ΣΥΝΤΑΞΕΙΣ

Μέσο: . . . . . ΕΛΕΥΘΕΡΟΣ ΤΥΠΟΣ

Ημ. Έκδοσης: . . . 02/01/2018 Ημ. Αποδελτίωσης: . . . 02/01/2018

Σελίδα: . . . . . 29



### ΣΥΝΤΑΞΗ ΓΙΑ ΓΥΝΑΙΚΕΣ ΜΕ 10.000 ΕΝΣΗΜΑ

Οι ασφαλισμένες που συμπληρώνουν τις 10.000 ημέρες ασφάλισης και από πλυσματικούς χρόνους, ως το 2012, κατοχυρώνουν τις ηλικίες εξόδου που είναι 55, 56 και 56,5 για τη μειωμένη σύνταξη και 57, 58 και 58,5 ετών για πλήρη. Εφόσον οι παραπάνω ηλικίες συμπληρωθούν από 19/8/2015, παίρνουν μειωμένη ή πλήρη

με το νέο όριο συνταξιοδότησης. Για μειωμένη σύνταξη χρειάζονται 100 ημέρες ανά έτος την τελευταία πενταετία.

#### Παραδείγματα:

▶ Ασφαλισμένη με 10.000 ένησημα το 2012 και ηλικία 56,5 ετών πριν από τις 19/8/2015 κατοχύρωσε μειωμένη σύνταξη. Για να υποβάλει όμως

αίτηση θα πρέπει να έχει 100 ημέρες ασφάλισης ανά έτος στο διάστημα 2009-2014.

▶ Ασφαλισμένη με 8.500 ένησημα το 2012 μπορεί σήμερα να αναγνωρίσει ως και 1.500 ημέρες για να συμπληρώσει τις 10.000, για να κατοχυρώσει την ηλικία των 58,5 ετών. Αν είναι σήμερα 58,5, παίρνει πλήρη σύνταξη σε ηλικία

62,9 ετών.

▶ Ασφαλισμένη με 10.000 ημέρες το 2011 κατοχυρώνει το 58ο έτος. Αν κλείνει τα 58 το 2018, θα συνταξιοδοτηθεί στα 62,5 έτη για πλήρη σύνταξη. Μπορεί να πάρει όμως μειωμένη σε ηλικία 58,9 ετών, με ποινή 24% στο ποσό της εθνικής σύνταξης, όκι της ανταποδοτικής.

### Ορια ηλικίας γυναικών για σύνταξη με 10.000 ημέρες ασφάλισης

Πλήρης σύνταξη με 10.000 ημέρες το 2010	
Ηλικία 57	Ηλικία συνταξιοδότησης
Εως 18/8/2015	57
Εως 31/12/2015	58,3
το 2016	59,6
το 2017	60,9
το 2018	62 (*)
το 2019	63,3
το 2020	64,6
το 2021	65,9
το 2022	67

Πλήρης σύνταξη με 10.000 ημέρες το 2011	
Ηλικία 58	Ηλικία συνταξιοδότησης
Εως 18/8/2015	58
Εως 31/12/2015	59,2
το 2016	60,3
το 2017	61,5
το 2018	62,6(*)
το 2019	63,8
το 2020	64,9
το 2021	65,11
το 2022	67

Πλήρης σύνταξη με 10.000 ημέρες το 2012	
Ηλικία 58,5	Ηλικία συνταξιοδότησης
Εως 18/8/2015	58,5
Εως 31/12/2015	59,7
το 2016	60,8
το 2017	61,8
το 2018	62,9
το 2019	63,10
το 2020	64,11
το 2021	65,11
το 2022	67

Μειωμένη σύνταξη με 10.000 ημέρες το 2010	
Ηλικία 55	Ηλικία συνταξιοδότησης (*)
Εως 18/8/2015	55
Εως 31/12/2015	56,6
το 2016	58
το 2017	59,6
το 2018	61
Από 1ης/1/2019	62

Μειωμένη με 10.000 ημέρες το 2011	
Ηλικία 56	Ηλικία συνταξιοδότησης (*)
Εως 18/8/2015	56
Εως 31/12/2015	57,5
το 2016	58,9
το 2017	60,2
το 2018	61,6
Από 1ης/1/2019	62

(\*) Αν έχουν 12.000 ημέρες ασφάλισης προβλέπεται και η εξόδο στα 62.

(\*) Στη μειωμένη, πρέπει να έχουν και 100 ημέρες ασφάλισης ανά έτος στην πενταετία πριν από την ηλικία συνταξιοδότησης.

### ΩΣ ΚΑΙ 5 ΠΛΑΣΜΑΤΙΚΑ ΕΤΗ ΓΙΑ ΣΥΝΤΑΞΗ ΑΝΔΡΩΝ ΜΕ 10.000 ΕΝΣΗΜΑ

Όσοι συμπληρώνουν 10.000 ημέρες ασφάλισης ως το 2012:

▶ Βγαίνουν με μειωμένη σε ηλικίες από 60,11 ως 62 ετών, αρκεί να έχουν την τελευταία πενταετία 100 ημέρες ασφάλισης ανά έτος.

▶ Παίρνουν πλήρη σύνταξη μετά τα 62 ή τα 63,5. Για το 2018, το όριο για πλήρη είναι 64 και 65,5 ετών. Οι 10.000 ημέρες συμπληρώνονται και με πλυσματικούς χρόνους για το 2011 και το 2012. Με εγκύκλιο του ΙΚΑ επιτράπηκε η λήψη μειωμένης σύνταξης στις περιπτώσεις που τόσο η αίτηση αναγνώρισης πλυσματικών χρόνων όσο και η αίτηση για σύνταξη είχαν υποβληθεί μέχρι την

31/12/2013.

Για παράδειγμα, άνδρας με 8.800 ένησημα το 2011 βγαίνει στα 67. Μπορεί να αναγνωρίσει 1.200 ημέρες για να έχει τις 10.000 ημέρες και να φύγει μετά τα 63 με πλήρη σύνταξη.

Όσοι έχουν ήδη τις 10.000 ημέρες, με εξαγορά άλλων 500 ημερών άλλων κατηγορία και κατεβάζουν το όριο ηλικίας στα 59.

Για παράδειγμα, άνδρας με 10.000 ημέρες ασφάλισης το 2011, βγαίνει μετά τα 63. Αναγνωρίζοντας 500 ημέρες, έχει τις 10.500 μέσα στο ίδιο έτος και αν έλειπε ήδη τα 59, παίρνει σύνταξη άμεσα.

### Ορια ηλικίας για πλήρη σύνταξη ανδρών με 10.000 ένησημα ως το 2012

Με 10.000 ένησημα το 2010	
Ηλικία 62	Ηλικία συνταξιοδότησης
Εως 18/8/2015	62
Εως 31/12/2015	62,8
2016	63,3
2017	63,11
2018	64,6
2019	65,2
2020	65,9
2021	66,5
2022	67

Με 10.000 ένησημα το 2011	
Ηλικία 63	Ηλικία συνταξιοδότησης
Εως 18/8/2015	63
Εως 31/12/2015	63,6
2016	64
2017	64,6
2018	65
2019	65,6
2020	66
2021	66,6
2022	67

Με 10.000 ένησημα το 2012	
Ηλικία 63,5	Ηλικία συνταξιοδότησης
Εως 18/8/2015	63,5
Εως 31/12/2015	63,11
2016	64,5
2017	64,10
2018	65,3
2019	65,8
2020	66,2
2021	66,7
2022	67

### ΣΥΝΤΑΞΗ ΜΕ ΑΝΑΠΗΡΟ ΤΕΚΝΟ-ΣΥΖΥΓΟ-ΑΔΕΛΦΟ

Οι ασφαλισμένοι στο ΙΚΑ που έχουν υπό την προστασία τους σύζυγο, αδέρφια ή παιδιά με αναπηρία παίρνουν σύνταξη όταν συμπληρώνουν 7.500 ημέρες ασφάλισης (25ετία). Η εξόδος για αυτή την ειδική κατηγορία έχει το όριο ηλικίας που ισχύει για το 55ο έτος, στη χρονιά που συμπληρώνονται οι 7.500 ημέρες. Αν υπάρχει ανάπηρο τέκνο, ο εξόδος είναι χωρίς όριο ηλικίας, υπό την προϋπόθεση ότι ήταν ανήλικο ως το 2012.

Για παράδειγμα, ασφαλισμένη στο ΙΚΑ με σύζυγο που η αναπηρία του πιστοποιήθηκε πριν από τις 19/8/2015 θα πάρει σύνταξη οποτεδήποτε αν έχει τις 7.500 ημέρες μέχρι 18/8/2015. Αν όμως η αναπηρία πιστοποιηθεί μετά τις 19/8/2015, τότε ακόμη και αν υπήρχαν οι 7.500 ημέρες, η ασφαλισμένη θα πρέπει να έχει κλείσει τα 55 και 11 μήνες για να συνταξιοδοτηθεί. Αν η αναπηρία πιστοποιηθεί το 2018 και η σύζυγος έχει τις 7.500 ημέρες, θα πάρει σύνταξη στην ηλικία των 58,5 ετών.

Τα όρια ηλικίας για γυναίκες με ανάπηρο σύζυγο	
Έτος που συμπληρώνουν 7.500 ημέρες ασφάλισης	Όριο ηλικίας συνταξιοδότησης
2015 (έως 18 Αυγούστου)	Χωρίς όριο ηλικίας
2015 (έως 31 Δεκεμβρίου)	55,11
2016	56,9
2017	57,8
2018	58,6
2019	59,5
2020	60,3
2021	61,2
2022	62

### ΜΕΤΑ ΤΑ 62 ΣΤΗ ΣΥΝΤΑΞΗ ΟΙ ΝΕΟΙ ΑΣΦΑΛΙΣΜΕΝΟΙ

▶ Για όλους όσοι πρωτοασφαλιστηκαν από 1ης/1/1993 και μετά, σε οποιοδήποτε Ταμείο, τα όρια συνταξιοδότησης έχουν καθοριστεί στα 62 με 40 έτη, για πλήρη σύνταξη, ή στα 67 και στα 62 για πλήρη και μειωμένη σύνταξη αντίστοιχα με τουλάχιστον 15 έτη.

▶ Τα ίδια όρια ηλικίας (67 ή 62 και 62 με 40 χρόνια) ισχύουν και για παλαιούς πριν από το 1993 ασφαλισμένους, οι οποίοι δεν συμπληρώνουν ούτε με εξαγορές τα απαιτούμενα ένησημα ως το 2012 για να κατοχυρώσουν χαμηλότερα όρια ηλικίας.

▶ Οι νέοι ασφαλισμένοι μετά το 1993 με καθεστώς βαρέων βγαίνουν

στα 62, αρκεί να συμπληρώνουν σε ειδικότερες βαρέων 3.375 ημέρες εργασίας και συνολικά 4.500 ημέρες με ένησημα στη μικτή ασφάλιση.







30 **6** **ΑΣΦΑΛΙΣΗ**  
**& ΣΥΝΤΑΞΕΙΣ**

Τρίτη 2 Ιανουαρίου 2018 ΕΛΕΥΘΕΡΟΣ ΤΥΠΟΣ

**ΕΙΔΙΚΑ ΤΑΜΕΙΑ: ΤΑ ΜΥΣΤΙΚΑ ΓΙΑ ΕΥΝΟΪΚΟΤΕΡΑ ΟΡΙΑ ΗΛΙΚΙΑΣ ΤΟ 2018 ΜΕ ΠΛΑΣΜΑΤΙΚΑ**

**Σύνταξη στα 55 για μητέρες και στα 59 για άνδρες με 35ετία**

**ΚΩΣΤΑΣ ΚΑΤΙΚΟΣ**  
kkatikos@e-typos.com

**Σ**ύνταξη με τα νέα όρια ηλικίας του 2018 που είναι από 59,5 ως 62 κλειδώνουν έντεκα κατηγορίες ασφαλισμένων στα ειδικά ταμεία (ΔΕΚΟ-τραπεζών-Τύπου). Με αναγνωρίσεις πλασματικού χρόνου όμως κερδίζουν την έξοδο με πλήρη σύνταξη στα 55 οι μητέρες και στα 59 οι άνδρες με 35ετία και εξαγορά στρατού.

Τα όρια συνταξιοδότησης διαμορφώνονται ως εξής:

**Α. Ταμεία ΔΕΚΟ-τραπεζών**

**1** Άνδρες με 25ετία ως το 2012 έχουν κατοχυρωμένο το 60ό έτος για τη μειωμένη σύνταξη και όσοι το συμπληρώνουν το 2018 βγαίνουν στα 62. Απαραίτητη προϋπόθεση είναι να μην είχαν διακόψει την εργασία τους τα τελευταία 5 χρόνια γιατί απαιτούνται 500 ημέρες ασφάλισης στην πενταετία πριν από τη συνταξιοδότηση.

**2** Γυναίκες με έναρξη ασφάλισης μέχρι το 1992 που έκλεισαν τα 55 ως το 2012 και έχουν 25ετία (όχι απαραίτητα ως το 2012, αλλά και μετά το 2012) έχουν θεμελιωμένο δικαίωμα για μειωμένη σύνταξη το 2018, αρκεί να συμπληρώνονται από το 2013 ως και το 2017 οι 500 ημέρες ασφάλισης. Αν λείπουν έναρξη, τότε η συνταξιοδότησή τους παρατείνεται μέχρι να έχουν τις 500 ημέρες ασφάλισης την τελευταία 5ετία. Για παράδειγμα, εργαζόμενη σε τράπεζα που έκλεισε τα 55 το 2012 και έχει σήμερα 32 χρόνια, παίρνει μειωμένη στην ηλικία που έχει το 2018 (61 έτη), αρκεί να συμπληρώσει 500 ημέρες στην πενταετία 2013-2017. Αν δεν τις έχει ή αν δεικόμει την εργασία με

κίνητρα εθελουσίας εξόδου, θα πάρει μόνον πλήρη στα 67.

**3** Μητέρες με έναρξη ασφάλισης μέχρι το 1992, που είχαν 25ετία ως το 2010 με ανήλικο τέκνο, παίρνουν πλήρη με το όριο ηλικίας που ισχύει όταν κλείνουν το 50ό έτος. Αν κλείνουν τα 50 φέτος, βγαίνουν στα 60,2. Αν τα έκλεισαν το 2016, βγαίνουν στα 56,9, ενώ αν είχαν το 50ό έτος το 2017, βγαίνουν στα 58,5.

**4** Μητέρες με έναρξη ασφάλισης μέχρι το 1992, που είχαν 25ετία το 2011 και ανήλικο τέκνο, παίρνουν πλήρη με το όριο ηλικίας που ισχύει όταν κλείνουν το 52ο έτος και έχουν δικαίωμα σε μειωμένη με το όριο που ισχύει για το 50ό έτος. Για παράδειγμα, ασφαλισμένη 52 ετών το 2018 θα πάρει πλήρη στα 60,2, αλλά επειδή είχε κλείσει το 50ό έτος το 2016 μπορεί να βγει με μειωμένη στα 56,9.

**5** Μητέρες που είχαν 25ετία το 2012 και ανήλικο τέκνο παίρνουν πλήρη με το όριο ηλικίας που ισχύει όταν κλείνουν το 55ο έτος και έχουν δικαίωμα σε μειωμένη με το όριο που ισχύει για το 53ο έτος. Ασφαλισμένη 55 ετών το 2018 θα πάρει πλήρη στα 61, αλλά επειδή είχε κλείσει το 53ο έτος το 2016 μπορεί να βγει με μειωμένη στα 58. Αν εξαγοράσει 2 χρόνια στρατού και να έχει τα 35, οπότε κλειδώνει την έξοδο στα 60. Αν έχει ήδη 35 και είναι 58, μπορεί γάλι να αναγνωρίσει στρατιωτική θητεία, οπότε θα έχει τα 35 δύο χρόνια νωρίτερα, δηλαδή το 2016, και θα συνταξιοδοτηθεί στα 59 αντί 60.

**6** Μητέρες που είχαν ανήλικο ως το 2012, αλλά δεν συμπλήρωσαν 25ετία, έχουν το δικαίωμα εξόδου με διατάξεις μπτέρων του ΙΚΑ, δηλαδή με 18,3 έτη (αντί 25) στην ανηλικότητα

του παιδιού. Σε αυτή την περίπτωση θα έχουν τα όρια συνταξιοδότησης μπτέρων του ΙΚΑ που είναι λιγότερο ευνοϊκά από τις ΔΕΚΟ. Για παράδειγμα, ασφαλισμένη με ανήλικο ως το 2010 που είχε τότε 20 χρόνια βγαίνει με διατάξεις μπτέρων ΙΚΑ και κατοχυρώνει για πλήρη σύνταξη το 55ο έτος και για μειωμένη το 50ό. Αν έχει τα 55 το 2018, θα περιμένει για πλήρη στα 61, διαφορετικά μπορεί να πάρει άμεσα (στα 55) τη μειωμένη σύνταξη γιατί είχε κλείσει ήδη τα 50 πριν από τις αλλαγές στα όρια ηλικίας που ισχύουν από 19/8/2015.

**7** Εξοδος με 35ετία (όλα τα ειδικά ταμεία) με ασφάλιση πριν από το 1983. Το όριο ηλικίας καθορίζεται από το έτος που συμπληρώνεται η 35ετία και είναι αντίστοιχο των ορίων ηλικίας για το 58ο έτος. Για παράδειγμα, με 35ετία το 2016 το όριο ηλικίας είναι 59, με 35ετία το 2017, είναι στα 59,6, ενώ για το 2018 πάει στο 60ό έτος. **ΠΡΟΣΟΧΗ:** Η 35ετία συμπληρώνεται δύο χρόνια νωρίτερα με εξαγορά στρατιωτικής θητείας, αρκεί ο ασφαλισμένος να έχει κλείσει τα 58. Για παράδειγμα, με ηλικία 58 το 2018 και 33 έτη, ένας ασφαλισμένος μπορεί να εξαγοράσει 2 χρόνια στρατού και να έχει τα 35, οπότε κλειδώνει την έξοδο στα 60. Αν έχει ήδη 35 και είναι 58, μπορεί γάλι να αναγνωρίσει στρατιωτική θητεία, οπότε θα έχει τα 35 δύο χρόνια νωρίτερα, δηλαδή το 2016, και θα συνταξιοδοτηθεί στα 59 αντί 60.

**Β. Ταμεία Τύπου**

**1** Γυναίκες με ασφάλιση πριν από το 1993: Παίρνουν πλήρη σύνταξη με το όριο ηλικίας των 55 ετών εφόσον το 55 συμπληρώθηκαν ως το 2012 και έχουν είτε πριν είτε μετά το 2012 20 έτη



(στα Ταμεία Τύπου) ή 25 έτη (στα Ταμεία πρακτορείων Τύπου). Αν όμως το 55ο συμπληρωθεί μετά το 2013, βγαίνουν με νέο όριο ηλικίας. Για παράδειγμα, ασφαλισμένη που έκλεισε τα 55 το 2013 θα έβγαζε με πλήρη σύνταξη στα 62 που ήταν το παλιό όριο ηλικίας. Επειδή κλείνει τα 62 το 2020, θα συνταξιοδοτηθεί με το νέο όριο που είναι 65,9 ετών.

**2** Μητέρες με ασφάλιση πριν από το 1993. Στο ΤΣΠΕΑΘ με ανήλικο και 15ετία ως το 2012 παίρνουν πλήρη σύνταξη με το όριο ηλικίας που ισχύει όταν κλείσουν το 50ό, το 52ο ή το 55ο έτος. Με ηλικία 50, 52, 55 το 2018, παίρνουν πλήρη σύνταξη στα 60,2 και 61 και μειωμένη στα 56,9 και 58.

**3** Οι ασφαλισμένες στο ΤΑΤΤΑ βγαίνουν στη σύνταξη με τις προϋποθέσεις που ισχύουν για τις μητέρες στο ΙΚΑ, δηλαδή με ανήλικο παιδί και 5.500 ημέρες ασφάλισης (18,3 έτη) το 2012. Όσες είχαν ανήλικο και 5.500 ημέρες ως το 2010 και έκλεισαν τα 55 το 2017 θα συνταξιοδοτηθούν

στα 59,5 και στα 61 αν κλείνουν τα 55 φέτος.

**4** Πρακτορεία Τύπου: Για τους άνδρες ασφαλισμένους πριν από το 1983, απαιτούνται για σύνταξη 35 έτη ως το 2012 και ηλικία 55 ετών ως τις 18/8/2015 ή 57 ετών, εφόσον η 35ετία συμπληρώνεται από το 2013 και μετά. Αν όμως τα 35 έτη ή τα 55 συμπληρωθούν μετά τις 19/8/2015, τα όρια ηλικίας ανεβαίνουν στα 55,11 για το 2015, στα 56,9 για το 2016, στα 57,8 για το 2017, στα 58,6 το 2018, στα 59,5 το 2019, στα 60,3 το 2020, στα 61,2 το 2021 και στα 62 από το 2022 και μετά. Αντίστοιχα όσοι συμπληρώνουν 35ετία από το 2013 και μετά και συμπληρώνουν την ηλικία των 57 μετά τις 19/8/2015, αποκωφεύουν στα 57,8 για το 2015, στα 58,3 εφόσον έκλεισαν τα 57 το 2016, στα 58,11 για το 2017, στα 59,6 το 2018, στα 60,2 το 2019, στα 60,9 το 2020, στα 61,5 το 2021 και στα 62 από το 2022 και μετά. ■

**Σύνταξη μπτέρων ασφαλισμένων στα ειδικά ταμεία πριν από το 1993**

Τα όρια ηλικίας για σύνταξη για ασφαλισμένους ειδικών ταμείων	
Ασφάλιση πριν από το 1983	Όριο ηλικίας συνταξιοδότησης
Με 35ετία έως 18/8/2015	58
Με 35ετία έως 31/8/2015	58,6
Με 35ετία το 2016	59
Με 35ετία το 2017	59,6
Με 35ετία το 2018	60
Με 35ετία το 2019	60,6
Με 35ετία το 2020	61
Με 35ετία το 2021	61,6
Με 35ετία το 2022	62 (με 40 χρόνια)

Με ανήλικο και 25ετία σε ΔΕΚΟ, τράπεζες και με 15ετία στο ΤΣΠΕΑΘ ως το 2011	
Ηλικία 50 ή 52	Ηλικία συνταξιοδότησης
Εως 18/8/2015	50 - 52
Από 19/8/2015	55
2016	56,9
2017	58,5
2018	60,2
2019	61,1
2020	63,7
2021	65,3
2022	67

Με ανήλικο και 25ετία σε ΔΕΚΟ, τράπεζες και με 15ετία στο ΤΣΠΕΑΘ το 2012	
Ηλικία 55	Ηλικία συνταξιοδότησης
Εως 18/8/2015	55
Από 19/8/2015	56,6
2016	58
2017	59,6
2018	61
2019	62,6
2020	64
2021	65,6
2022	67

Μειωμένη σύνταξη με ανήλικο και 25ετία σε ΔΕΚΟ, τράπεζες και με 15ετία στο ΤΣΠΕΑΘ το 2012	
Ηλικία 53	Ηλικία συνταξιοδότησης
Εως 18/8/2015	53
Από 19/8/2015	56,6
2016	58
2017	59,6
2018	61
Από 1ης/1/2019	62





**ΑΠΑΝΤΑΜΕ**  
στις ερωτήσεις σας



Στείλτε τα ερωτήματά σας: **Ελεύθερος Τύπος, Αγίας Λαύρας 2 & Σαρανταπόρου, Ν. Ηράκλειο, Τ.Κ. 14121 (Για το ένθετο «Ασφάλιση & Συντάξεις»), στο fax: 210-8113001 ή στην ηλεκτρονική διεύθυνση: asfalisi@e-typos.com**

Δικηγορικό γραφείο «**Μαργαρίτα Γ. Κάρδαρη**» (Ηκάρων 7-9, Π. Φάληρο Τ.Κ. 17563, τηλέφωνα: 210-9841260 και 6975731307)

**ΤΟ ΔΙΚΗΓΟΡΙΚΟ ΓΡΑΦΕΙΟ «ΜΑΡΓΑΡΙΤΑ Γ. ΚΑΡΔΑΡΗ» ΔΙΝΕΙ ΜΕΣΑ ΑΠΟ ΤΟΝ «Ε.Τ.» ΕΓΚΥΡΕΣ ΑΠΑΝΤΗΣΕΙΣ ΓΙΑ ΤΟ ΑΣΦΑΛΙΣΤΙΚΟ**

**Ασφαλισμένη στον ΟΑΕΕ**

Ονομάζομαι Παπαδοπούλου Αγγελική και έχω γεννηθεί την 1η/11/1963. Εχω δύο κόρες γεννημένες 12/08/1988 και 20/05/1983. Εργάστηκα πρώτη φορά το 1982 ως πωλήτρια παραποσιών για 3 μήνες. Επειτα ασφαλιζόμαι στον ΟΑΕΕ από τις 9/3/1995 έως και σήμερα. Πότε μπορώ να βγω το συντομότερο σε σύνταξη; Σας ευχαριστώ εκ των προτέρων για την πολύτιμη βοήθειά σας.  
**Με εκτίμηση, Παπ. Αγγελική**

1ης-1-2017 μου γίνονται κρατήσεις υπέρ ΕΦΚΑ (ένας φοράς). Δεν ασκώ ελεύθερο επάγγελμα και δεν έχω βιβλία στην εφορία τα τελευταία 20 χρόνια. Θα ήθελα να μάθω αν μπορώ, κάνοντας χρήση διαδοχικής ασφάλισης, να συνταξιοδοτηθώ εντός του 2017 με τη συμπλήρωση 59,6 ετών ηλικίας, έχοντας συμπληρώσει 35 έτη ασφάλισης εντός του 2017. Ευχαριστώ, Γ.Π.

Αν. Αν χρησιμοποιήσετε μέρος του χρόνου του ΤΣΜΕΔΕ για συμπλήρωση προϋποθέσεων 35ετίας στο 2017, δεν θα μπορέσετε να αξιοποιήσετε τον παράλληλο χρόνο για δεύτερη σύνταξη. Βέβαια, ακόμη δεν έχει διευκρινισθεί με εγκυκλίους αν και με ποιες προϋποθέσεις μετά την ισχύ του ν. 4387/2016 θα μπορεί κάποιος να πάρει δεύτερη σύνταξη ή προσαύξηση της πρώτης με τον παράλληλο χρόνο. Σε κάθε περίπτωση, από τις διατάξεις για τη διαδοχική ασφάλιση δεν προβλέπεται η δυνατότητα να κατακερματισθεί ο χρόνος ασφάλισης σε άλλο Ταμείο και να χρησιμοποιηθεί τμηματικά.

**Ασφαλισμένος στο ΤΣΜΕΔΕ**

Εχω γεννηθεί τον 6ο/1958. Ασφαλιστικά στο ΤΣΜΕΔΕ τον 3ο/1982. Τον 7ο/1985 προσλήφθηκα σε ΔΕΚΟ, όπου συνεχίζω να εργάζομαι μέχρι και σήμερα, και ασφαλιστικά στο ΤΑΠ-ΟΤΕ συνεχίζοντας παράλληλα ασφαλισμένος και στο ΤΣΜΕΔΕ. Από

**Με 5.500 ένσημα το 2010**

Είμαι γεννημένη 22/8/63, ασφαλιστικά πρώτη φορά τον 11ο/1985 μέχρι τον 2ο/1992 στο ΙΚΑ. Από τον 6ο/1995 μέχρι σήμερα είμαι στον ΟΑΕΕ και συνεχίζω. Το κενό ασφάλισης το αναγνώρισα στον ΟΑΕΕ. Εχω 2 παιδιά γεννημένα το 1989 και το 1992. Πότε μπορώ να βγω σε

**Φαρμακοποιός ελεύθερος επαγγελματίας**

Ονομάζομαι Σ.Α. Είμαι ελεύθερος επαγγελματίας φαρμακοποιός, ξεκίνησα την ασφάλισή μου το 1990 και θα ήθελα να μάθω στα πόσα χρόνια και σε ποια ηλικία δικαιούμαι σύνταξη. Είμαι γεννημένος 12ο/1961. Ευχαριστώ πολύ.

Αν. Μπορείτε να συνταξιοδοτηθείτε είτε στα 67 είτε στα 62 με 40 έτη εργασίας, από τα οποία έως επτά μπορεί να είναι πλασματικά. Στον ασφαλιστικό σας φορέα δεν προβλέπεται η δυνατότητα για μειωμένη σύνταξη. ■



**Πλήρη σύνταξη; Είναι ευνοϊκή για μένα η εγκύκλιος ΙΚΑ - ΟΑΕΕ;**

Αν. Μετά την τελευταία εγκύκλιο και εφόσον είχατε συμπληρώσει στο 2010 5.500 ημέρες εργασίας και είχατε ανήλικο τέκνο, κατοχυρώσατε τη μειωμένη σύνταξη ήδη από τα 50 και την πλήρη στα 61. Απαιτείται όμως να ασφαλισθείτε στο ΙΚΑ για 500 ημέρες εργασίας, δηλαδή να γίνει το ΙΚΑ τελευταίο Ταμείο και αρμόδιο για να σας χορηγήσει τη σύνταξη, διαφορετικά πρέπει να φτάσετε τα 60 για να υποβάλετε στον ΟΑΕΕ, να απορριφθεί το αίτημα και να επιστρέψετε στο ΙΚΑ ο φάκελός σας.

**Ιδιωτικός εκπαιδευτικός**

Είμαι γεννημένος στις 16/12/1964. Είμαι ασφαλισμένος από 1ης/10/1990 έως και σήμερα στο ΙΚΑ ως εκπαιδευτικός. Αναλυτικά από 1ης/10/1990 έως και 31/8/1993 σε φροντιστήριο και από 1ης/9/1993 μέχρι και σήμερα σε ιδιωτικό σχολείο. Για δύο χρόνια είχα ένσημα στο ΙΚΑ και από το φροντιστήριο και από το σχολείο (25+25 κάθε μήνα). Θα μετρήσουν διπλά ή όχι; Το 2011 εξαγόρασα 4 χρόνια σπουδών. Εχω ανήλικο τέκνο 9 ετών. Πότε μπορώ να συνταξιοδοτηθώ με πλήρη σύνταξη; Ευχαριστώ πολύ. Δ.Φ.

ρα τέκνου (έτος γέννησης 1996). Εργάζομαι ως εκπαιδευτικός ΔΕ. Διορίστηκα στις 6/8/1991. Εργάστηκα ως αναπληρωτρια εκπαιδευτικής ΔΕ από 9/1/1987 έως και 30/6/1991 (αναγνωρισμένη προϋπηρεσία 3 έτη, 6 μήνες και 13 ημέρες). Εχω υποβάλει αίτηση για εξαγορά πλασματικών ετών (4 έτη σπουδών). Σας ερωτώ: Εχω δικαίωμα να εξαγοράσω και κάτι άλλο; Εχω τις προϋποθέσεις για συνταξιοδότηση (πλήρη ή μειωμένη); Εάν ναι, πότε μπορώ να πάρω σύνταξη (πλήρη ή μειωμένη); Ευχαριστώ πολύ! Ι.Β.

**Με διαδοχική σε ΙΚΑ και Δημόσιο**

Είμαι 55 χρόνων. Ασφαλισμένος πρώτη φορά το 1975 στο ΙΚΑ και από το 1985 στο Δημόσιο. Το 1995 έγινα μόνιμος υπάλληλος. Συνολικά έχω μαζί με το στρατό 37,5 χρόνια. Με τη νέα εγκύκλιο για τη διαδοχική μπορώ να συνταξιοδοτηθώ όπως οι υπάλληλοι που προσλήφθηκαν στο Δημόσιο πριν από το 1983; Το 2015 με την ψήφιση του νέου ασφαλιστικού είχα 35,5 χρόνια.

Αν. Η νέα εγκύκλιος ορίζει ότι δεν θα εξαγοράζεται ο χρόνος ασφάλισης για αυτούς που ανέλαβαν εργασία στο Δημόσιο πριν από το 1983 και όχι τις προϋποθέσεις συνταξιοδότησης. Συμπληρώνετε τα 37 έτη στο 2017, θα συνταξιοδοτηθείτε στα 57 και 8 μήνες. ■

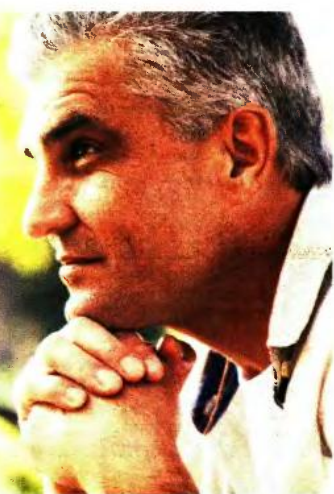

Αν. Με τις διατάξεις του ΙΚΑ δεν μπορείτε να ασφαλισθείτε ως πατέρα ανήλικου τέκνου. Θα συνταξιοδοτηθείτε στα 62 με 40 έτη εργασίας από τα οποία μπορείτε να εξαγοράσετε έως επτά ως πλασματικά. Αν δεν συμπληρωθούν τα 40 έτη, μπορείτε να συνταξιοδοτηθείτε στα 62 με μειωμένη σύνταξη, αλλά απαιτούνται τουλάχιστον ανά 100 ημέρες εργασίας κατ' έτος την τελευταία πενταετία. Επίσης έχετε τη δυνατότητα να συνταξιοδοτηθείτε με πλήρη σύνταξη στα 67 με λιγότερα από 40 έτη.

**Εκπαιδευτικός, μητέρα ανήλικου**  
Γεννήθηκα στις 12/12/1963. Είμαι μητέ-

**ΠΡΟΣ ΤΟΥΣ ΑΝΑΓΝΩΣΤΕΣ ΤΟΥ ΕΝΘΕΤΟΥ «ΑΣΦΑΛΙΣΗ ΚΑΙ ΣΥΝΤΑΞΕΙΣ»**

Όσοι δεν επιθυμούν τη δημοσιοποίηση του ονοματεπώνυμου τους μπορούν, στις ερωτήσεις τους προς το ένθετο «ΑΣΦΑΛΙΣΗ ΚΑΙ ΣΥΝΤΑΞΕΙΣ», να αναφέρουν μόνο τα αρχικά γράμματα του ονόματος και του επωνύμου τους, ώστε να γνωρίζουν αμέσως και την απάντηση που τους αφορά.





ΤΙ ΑΝΤΑΞΕΙ ΓΙΑ 5 ΚΑΤΗΓΟΡΙΕΣ ΣΤΑ ΟΡΙΑ ΗΛΙΚΙΑΣ ΤΟΥ 2018

# Εξοδος πριν από τα **62** για γυναίκες και άνδρες από ΟΑΕΕ - ΕΤΑΑ

**ΚΩΣΤΑΣ ΚΑΤΙΚΟΣ**  
kkatikos@e-typos.com

**Σ**ύνταξη πριν από τα 62 παίρνουν με τα όρια ηλικίας του 2018 οι ασφαλισμένοι σε ΟΑΕΕ και ΕΤΑΑ έχοντας κλειδώσει την 35ετία ως το 2012. Ο απαιτούμενος χρόνος συμπληρώνεται πιο γρήγορα με εξαγορά ως και 5 πλασματικών ετών και μάλιστα με φθηνότερο κόστος για όσους κάνουν την αίτηση τη νέα χρονιά.

Πέντε είναι οι κατηγορίες που θα έχουν αλλαγές ορίων συνταξιοδότησης ανάλογα με την ηλικία που συμπληρώνουν το νέο έτος:

**1** Οι γυναίκες ασφαλισμένες στο ΕΤΑΑ (ΤΣΜΕΔΕ, ΤΣΑΥ, Ταμείο Νομικών), οι οποίες συμπλήρωσαν ή συμπληρώνουν με πλασματικούς χρόνους τα 35 έτη ασφάλισης μέχρι 31/12/2011, κατοχυρώνουν ως όριο ηλικίας το 58ο έτος και συνταξιοδοτούνται με το νέο όριο ηλικίας που αρχίζει από 59,5 ετών εφόσον έχουν το 59ο έτος από 19/8/2015 και μετά. Κάθε χρόνο τα όρια αλλάζουν. Με ηλικία 59 ετών το 2016, σύνταξη στα 59,9, με ηλικία 59 το 2017, σύνταξη στα 60,2, με ηλικία 59 το 2018, σύνταξη στα 60,6, με ηλικία 59 το 2019, σύνταξη στα 60,6, με ηλικία 58 το 2020, σύνταξη στα 61, με ηλικία 58 το 2021, σύνταξη στα 61,6, ενώ με το 58ο έτος συμπληρωμένο το 2022, σύνταξη στα 62.

**2** Οι γυναίκες ασφαλισμένες στο ΕΤΑΑ οι οποίες συμπλήρωσαν ή συμπληρώνουν με πλασματικούς χρόνους τα 35 έτη ασφάλισης μέχρι 31/12/2012 κατοχυρώνουν ως όριο ηλικίας το 59ο έτος και συνταξιοδοτούνται με το νέο όριο ηλικίας που αρχίζει από 59,5 ετών εφόσον έχουν το 59ο έτος από 19/8/2015 και μετά. Κάθε χρόνο τα όρια αλλάζουν. Με ηλικία 59 ετών το 2016, σύνταξη στα 59,9, με ηλικία 59 το 2017, σύνταξη στα 60,2, με ηλικία 59 το 2018, σύνταξη στα 60,6, με ηλικία 59 το 2019, σύνταξη στα 60,6, με ηλικία 59 το 2020, σύνταξη στα 61,3, με ηλικία 59 το 2021, σύνταξη στα 61,8, με ηλικία 59 το 2022, σύνταξη στα 62.

**3** Σύνταξη με 21,5-25 έτη για γυναίκες στο ΕΤΑΑ. Οι ασφαλισμένες που μέχρι 31/12/2010 συμπλήρωσαν 25 έτη ασφάλισης στο ΤΣΜΕΔΕ ή τον Τομέα Ασφάλισης Νομικών ή 21,6 έτη ασφάλισης στο ΤΣΑΥ βγαίνουν στη σύνταξη στο 60ο έτος της ηλικίας τους. Αν όμως συμπληρώνουν τα 60 μετά τις 19/8/2015, τότε ακολουθούν τα νέα αυξημένα όρια ηλικίας που αντιστοιχούν στο 60ο έτος κάθε χρόνο. Για παράδειγμα, ασφαλισμένες που κλείνουν το 60ο έτος το 2018, θα πάρουν σύνταξη στα 63,6. Με το 60ο έτος το 2019, το όριο για σύνταξη πάει στα 64,5. Όσες έκλεισαν το 60ο έτος το 2011 ή το 2012 και έχουν 25 έτη ασφάλισης στο ΤΣΜΕΔΕ και τον Τομέα Ασφάλισης Νομικών και 22 έτη ασφάλισης στο ΤΣΑΥ βγαίνουν με σύνταξη στα 61 ή 62. Όσες συμπληρώνουν το 60ο έτος μετά το 2013, θα πάρουν σύνταξη όταν γίνουν 67.

**4** Ασφαλισμένοι (άνδρες και γυναίκες) στον ΟΑΕΕ και άνδρες ασφαλισμένοι στο ΕΤΑΑ κατοχυρώνουν το 60ο έτος για σύνταξη, εφόσον είχαν ως το 2012 35 έτη ασφάλισης και κατά περίπτωση 36 ή 37 στη συνταξιοδότηση. Όσοι είχαν συμπληρωμένο το 60ο έτος μέχρι 18/8/2015 και 35 ως 37 έτη, βγαίνουν οποτεδήποτε στη σύνταξη. Όσοι συμπληρώνουν τα 60 από το 19/8 μέχρι 31/12/2015, βγαίνουν στα 60,3 μήνες, ενώ όσοι κλείνουν τα 60 από το 2016 ως το 2021, θα συνταξιοδοτηθούν σε ηλικίες από 60,6 ετών ως 61,11. Με το 60ο έτος το 2018 θα πάρουν σύνταξη στα 61, δηλαδή το 2019.

**5** Σύνταξη μπτέρων με ανήλικο παιδί από το Ταμείο Νομικών. Οι μπτέρες του Ταμείου Νομικών παίρνουν πλήρη σύνταξη με τις εξής προϋποθέσεις:

► Στα 50, αν είχαν συμπληρώσει 21½ έτη ασφάλισης ως το 2010 με ανήλικο τέκνο και ήταν 50 ετών ως τις 18/8/2015.

► Στα 55, εφόσον συμπληρώνουν 22 έτη με ανήλικο το 2011 και ήταν 55 ετών ως τις 18/8/2015.

► Στα 58, εφόσον συμπληρώνουν τα 22½ έτη ασφάλισης το 2012 με ανήλικο παιδί και ήταν 58 ετών ως τις 18/8/2015. Αν οι ηλικίες των 50, 55 και 58 ετών συμπληρώνονται από 19/8/2015 και μετά, με την προϋπόθεση ότι ως το 2012 είχαν ανήλικο και 21½ ως 22½ έτη, τότε θα ακολουθήσουν τα νέα όρια ηλικίας. Για παράδειγμα: ► Ασφαλισμένη που είχε ανήλικο το 2011, με 22 έτη, αλλά κλείνει τα 55 το 2018, θα συνταξιοδοτηθεί στα 61.

► Ασφαλισμένη που είχε 22,5 έτη το 2012 και ανήλικο, αλλά κλείνει τα 58 το 2018, θα συνταξιοδοτηθεί στα 62,6. ■

### Τα όρια ηλικίας για σύνταξη γυναικών ασφαλισμένων στο ΤΣΜΕΔΕ με 35 ως 37 έτη

Με 35ετία ως το 2010 ή το 2011 (*)	
Ηλικία	Ηλικία συνταξιοδότησης
58 έως 18/8/2015	58
58 έως 31/8/2015	58,6
58 το 2016	59
58 το 2017	59,6
58 το 2018	60
58 το 2019	60,6
58 το 2020	61
58 το 2021	61,6
58 το 2022	62

(\*) Με 35 έτη το 2011, απαιτούνται 36 στην ηλικία συνταξιοδότησης.

Με 35ετία το 2012 (*)	
Ηλικία	Ηλικία συνταξιοδότησης
59 έως 18/8/2015	59
59 έως 31/8/2015	59,5
59 το 2016	59,9
59 το 2017	60,2
59 το 2018	60,6
59 το 2019	60,11
59 το 2020	61,3
59 το 2021	61,8
59 το 2022	62

(\*) Με 35 έτη το 2012, απαιτούνται 37 στην ηλικία συνταξιοδότησης.

### Τα όρια ηλικίας για σύνταξη ανδρών ασφαλισμένων σε ΤΣΜΕΔΕ και ΟΑΕΕ

Με 35ετία ως το 2012 (*)	
Ηλικία	Ηλικία συνταξιοδότησης
60 έως 18/8/2015	60
60 έως 31/8/2015	60,3
60 το 2016	60,6
60 το 2017	60,9
60 το 2018	61
60 το 2019	61,3
60 το 2020	61,6
60 το 2021	61,9
60 το 2022	62 (με 40 χρόνια)

(\*) Με 35 έτη το 2011 και το 2012, απαιτούνται 36 και 37 έτη στην ηλικία συνταξιοδότησης.

### Τα όρια ηλικίας για γυναίκες με λιγότερα από 35 έτη στο ΕΤΑΑ

Με 21,6 έτη στο ΤΣΑΥ, 25 έτη σε ΤΣΜΕΔΕ και 25 στο Ταμείο Νομικών ως το 2010	
Ηλικία 60 ετών	Ηλικία συνταξιοδότησης
Εως 18/8/2015	60
Εως 31/12/2015	60,11
το 2016	61,9
το 2017	62,8
το 2018	63,6
το 2019	64,5
το 2020	65,3
το 2021	66,2
το 2022	67 ή 62 (με 40 χρόνια)

### Τα όρια ηλικίας για σύνταξη μπτέρων από το Ταμείο Νομικών

Με 21,5 έτη ως το 2010 και ανήλικο	
Ηλικία 50 ετών	Ηλικία συνταξιοδότησης
Εως 18/8/2015	50
Εως 31/8/2015	55
το 2016	56,9
το 2017	58,5
το 2018	60,2
το 2019	61,10
το 2020	63,7
το 2021	65,3
το 2022	67 (ή 62 με 40 χρόνια)

Με 22 έτη το 2011 και ανήλικο	
Ηλικία 55 ετών	Ηλικία συνταξιοδότησης
Εως 18/8/2015	55
Εως 31/8/2015	56,6
το 2016	58
το 2017	59,6
το 2018	61
το 2019	62,6
το 2020	64
το 2021	65,6
το 2022	67 (ή 62 με 40 έτη)

Μέσο: . . . . . ΤΑ ΝΕΑ

Ημ. Έκδοσης: . . . 02/01/2018 Ημ. Αποδελτίωσης: . . . 02/01/2018

Σελίδα: . . . . . 33



Δέκα ημέρες μετά την έναρξη της σεζόν και οι πρατηριούχοι μπορεί καθημερινά να δέχονται δεκάδες τηλεφωνήματα καταναλωτών, όμως ελάχιστοι προχωρούν σε παραγγελίες

Δεν υπάρχουν αλλαγές ούτε στα εισοδηματικά κριτήρια αλλά ούτε και στις ζώνες και στα επιδοτούμενα λίτρα

# Κουρεμένο στο μισό το επίδομα θέρμανσης



EUROKINISSI

ΤΗΣ ΔΗΜΗΤΡΑΣ ΣΚΟΥΦΟΥ

**Μ**ισό επίδομα πετρελαίου θέρμανσης σε σχέση με πέρυσι θα λάβουν για την περίοδο από 15 Οκτωβρίου 2017 έως 30 Απριλίου 2018 οι δικαιούχοι, καθώς η κυβέρνηση αποφάσισε το κούρεμα κατά 50%, όπως προβλέπει και η απόφαση που υπογράφηκε το απόγευμα της περασμένης Πέμπτης από το υπουργείο Οικονομικών.

Συγκεκριμένα, από 25 λεπτά το λίτρο που ήταν κατά την περσινή περίοδο το επίδομα πετρελαίου θέρμανσης, πλέον διαμορφώνεται στα 12,5 λεπτά ανά λίτρο, ενώ δεν υπάρχουν αλλαγές, όπως προβλέπει η απόφαση, ούτε στα εισοδηματικά κριτήρια αλλά ούτε και στις ζώνες και στα επιδοτούμενα λίτρα.

Την ίδια ώρα και ενώ η μέση τιμή του πετρελαίου θέρμανσης είναι ήδη στα 0,99 ευρώ το λίτρο και σε κάποιες περιοχές της χώρας έχει ξεπεράσει και το 1 ευρώ, το ύψος του επιδόματος αναμένεται να διαμορφωθεί ως εξής: Στην πρώτη ζώνη που περιλαμβάνει τους Νομούς Γρεβενών, Κοζάνης, Καστοριάς, Φλώρινας, Δράμας, Ευρυτανίας, Ιωαννίνων και Σερρών, το επίδομα θα ανέλθει στα 250 ευρώ για έναν εργένη ή τα 312,5 ευρώ για ένα ζευγάρι. Στη δεύτερη ζώνη που περιλαμβάνει τους Νομούς Καρδίτσας, Τρικάλων, Αρκαδίας, Πιερίας, Ημαθίας, Πέλλας, Θεσσαλονίκης, Κιλκίς, Χαλκιδικής, Καβάλας, Εβόλης, Ροδόπης, Έβρου και Μαγνησίας, το επίδομα θα περιοριστεί στα 150 ευρώ για τον άγαμο ή στα 187,5 ευρώ για το ζευγάρι. Στην τρίτη ζώνη που περιλαμβάνει τους Νομούς

Αττικής, Κορινθίας, Ηλείας, Αχαΐας, Αιτωλο-ακαρνανίας, Φθιώτιδας, Φωκίδας, Βοιωτίας, Εύβοιας, Λέσβου, Φωκίδας, Χίου και Κέρκυρας, το επίδομα περιορίζεται στα 80 ευρώ για τον άγαμο και στα 100 ευρώ για το ζευγάρι. Στην τέταρτη ζώνη που περιλαμβάνει την Κρήτη, τις Κυκλάδες, τα Δωδεκάνησα, τη Σάμο, τα Κύθηρα, τη Μεσσηνία, τη Λακωνία, την Αργολίδα, τη Ζάκυνθο, το επίδομα θα κυμαίνεται από τα 50 έως τα 62,5 ευρώ.

Η υποβολή των αιτήσεων και η ενεργοποίηση της διαδικασίας πληρωμής θα γίνονται ηλεκτρονικά μέσω εφαρμογής στο Taxisnet. Για τις αιτήσεις που θα υποβληθούν έως 15 Ιανουαρίου η πληρωμή θα γίνει έως 15 Φεβρουαρίου. Για τις αιτήσεις που θα υποβληθούν από 16 Ιανουαρίου έως 31 Μαΐου η πληρωμή θα γίνει έως 30 Ιουνίου.



## 12. ΘΕΛΟΥΝ ΝΑ ΚΑΝΟΥΝ ΣΕ 20 ΗΜΕΡΕΣ ΟΤΙ ΔΕΝ ΕΓΙΝΕ ΣΕ 10 ΧΡΟΝΙΑ

Μέσο: . . . . . ΤΑ ΝΕΑ

Ημ. Έκδοσης: . . . 02/01/2018 Ημ. Αποδελτίωσης: . . . 02/01/2018

Σελίδα: . . . . . 32



### ΔΙΑΦΟΡΑ ΑΝΤΙΚΕΙΜΕΝΙΚΩΝ ΚΑΙ ΕΜΠΟΡΙΚΩΝ ΤΙΜΩΝ

Τιμές σε ευρώ	Περιοχή	Ακίνητο	Αντικειμενική αξία	Τιμή πώλησης	Διαφορά εμπορικής - αντικειμενικής τιμής
	Παπάγου	Διαμέρισμα 130 τ.μ.	230.000	150.000	-34,78%
	Π. Ψυχικό	Μονοκατοικία 350 τ.μ.	3.200.000	1.000.000	-68,75%
	Ανω Γλυφάδα	Οικόπεδο 300 τ.μ.	220.000	150.000	-31,82%
	Ζωγράφου	Διαμέρισμα 70 τ.μ.	55.000	40.000	-27,27%
	Βουλιγαμένη	Διαμέρισμα 100 τ.μ.	774.000	520.000	-32,82%
	Εκάλη	Διαμέρισμα 100 τ.μ.	418.000	305.000	-27,03%
	Φιλοθέη	Διαμέρισμα 100 τ.μ.	462.000	375.000	-18,83%
	Χαλάνδρι	Διαμέρισμα 100 τ.μ.	108.900	110.000	1,01%
	Πατήσια	Διαμέρισμα 100 τ.μ.	62.700	50.000	-20,26%

Η παλαιότητα των κτιριατών είναι άνω των 10 ετών.



## Αντικειμενικές

# Θέλουν να κάνουν σε 20 ημέρες ό,τι δεν έγινε σε 10 χρόνια

Το οικονομικό επιτελείο αποφάσισε να αναθέσει σε πιστοποιημένους εκτιμητές ακινήτων να βγάλουν τα κάστανα από τη φωτιά καθορίζοντας νέες τιμές

ΤΗΣ ΜΑΡΙΑΣ ΒΟΥΡΤΑΝΑ

**Μ**ε διαδικασίες εξπρές θα ανατραπεί ο χάρτης των αντικειμενικών αξιών των ακινήτων. Στο υπουργείο Οικονομικών τώρα βιάζονται και τρέχουν. Μάλιστα αυτό που δεν έγινε τα τελευταία χρόνια θα πρέπει να γίνει μέσα σε 20 ημέρες. Το χρονικό αυτό περιθώριο θα έχουν στη διάθεσή τους οι περίπου 500 εκτιμητές ακινήτων που θα προλάβει το υπουργείο Οικονομικών για να βγάλουν 10.000 νέες τιμές ζώνης.

Ο χρόνος πιέζει και οι δανειστές δεν πρόκειται να δεχθούν άλλη αναβολή. Οι νέες αντικειμενικές αξίες των ακινήτων θα πρέπει να είναι έτοιμες έως τα τέλη Μαρτίου.

Το οικονομικό επιτελείο αφού κατάλαβε ότι δεν βγαίνει η άσκηση της εξίσωσης των αντικειμενικών στα επίπεδα των εμπορικών αξιών, αποφάσισε να αναθέσει σε πιστοποιημένους εκτιμητές ακινήτων να βγάλουν τα κάστανα από τη φωτιά και να καθορίσουν τις νέες τιμές με βάση τις οποίες φορολογούνται τα ακίνητα.

Όμως σε μια διαλυμένη και χτυπημένη από την κρίση κτηματαγορά με ελάχιστες αγοραπωλησίες ακινήτων και πωλήσεις σε σκοτωμένες τιμές λόγω οικονομικής ασφυξίας των ιδιοκτητών τους, οι εκτιμητές αναλαμβάνουν ένα δύσκολο έργο. Με τον χρόνο να πιέζει ασφυκτικά, το εγχείρημα της αναπροσαρμογής των αντικειμενικών αξιών σε τιμές που θα προσεγγίζουν τις εμπορικές τιμές είναι ιδιαίτερα φιλόδοξο και

δεν αποκλείεται να προκύψουν νέες στρεβλώσεις. Το γεγονός μάλιστα ότι σε πολλές περιοχές της χώρας τους τελευταίους μήνες ή ενδεχομένως και τα τελευταία χρόνια δεν έχει γίνει ούτε μία αγοραπωλησία ακινήτου, καθιστά σχεδόν αδύνατο τον καθορισμό νέων αντικειμενικών αξιών.

Πάντως το υπουργείο Οικονομικών για να δελεάσει τους εκτιμητές ακινήτων θα πληρώσει μέχρι 5.000

**Σε πολλές περιοχές τα τελευταία χρόνια δεν έχει γίνει ούτε μία αγοραπωλησία ακινήτου και αυτό καθιστά σχεδόν αδύνατο τον καθορισμό νέων αξιών**

ευρώ στον καθένα αν προλάβουν να προσδιορίσουν τις νέες τιμές.

Σύμφωνα με την πρόσκληση εκδίωξης ενδιαφέροντος που έχει απευθύνει το υπουργείο, οι πιστοποιημένοι εκτιμητές ακινήτων:

Πρέπει να υποβάλουν αιτήσεις από σήμερα έως και τις 12 Ιανουαρίου 2018. Οι αιτήσεις υποβάλλονται ηλεκτρονικά, με τους κωδικούς Taxisnet στην ιστοσελίδα του υπουργείου Οικονομικών.

Το έργο που θα αναλάβουν είναι «η σύνταξη άρθρας και τεκμηριωμένης εισήγησης των τιμών εκκίνησης / τιμών ζωνών». Θα πρέπει να δηλώσουν και την προτίμησή τους σε ποies Περιφέρειες και σε ποιους δήμους θέλουν να καθορίσουν τις νέες τιμές ζώνης. Το υπουργείο μπορεί να τους

ζητήσει να αποφασίσουν και για άλλες περιοχές, αν δεν καλυφθούν από το ενδιαφέρον που θα εκδηλωθεί.

Η αμοιβή τους καθορίζεται σε 50 ευρώ ανά ζώνη τιμών ακινήτων. Σε κάθε εκτιμητή μπορεί να ανατεθεί η σύνταξη εισήγησης για τιμές κατ' ανώτατο όριο 100 ζωνών. Με άλλα λόγια, αν κάποιος εκτιμητής εξαντλήσει το ανώτατο όριο των 100 ζωνών, θα πληρωθεί με 5.000 ευρώ (50 Χ 100 = 5.000). Η αμοιβή με το κομμάτι δίνει ίσως και ισχυρό κίνητρο να βγάλει τιμές με ρυθμούς 5 ζώνες την ημέρα, ώστε να φτάσει στο μέγιστο ποσό πληρωμής. Με τις τιμές ζώνης σε όλη την Επικράτεια να υπολογίζονται σε περίπου 10.000, θα χρειαστούν τουλάχιστον 400 ή 500 ειδικοί (αν όχι και περισσότεροι) για να εργαστούν προκειμένου να βγουν οι νέες αντικειμενικές.

Οι εκτιμητές θα καταθέσουν τις εισήγησές τους για τις νέες τιμές ζώνης ηλεκτρονικά σε βάση δεδομένων της Γενικής Γραμματείας Πληροφοριακών Συστημάτων του υπουργείου Οικονομικών. Στην ίδια ηλεκτρονική πλατφόρμα θα υποβληθούν αντίστοιχα διαθέσιμα δεδομένα από τις τράπεζες, προκειμένου να διασταυρωθούν. Αν οι διαφορές είναι μεγάλες και υπάρχει αδυναμία ασφαλούς προσδιορισμού των τιμών εκκίνησης με βάση τα ανωτέρω στοιχεία, αναλαμβάνει η Δευτεροβάθμια Τριμελής Επιτροπή, η οποία θα εισηγήσει τις τιμές εκκίνησης.





ΤΑ ΝΕΑ ΤΡΙΤΗ 2 ΙΑΝΟΥΑΡΙΟΥ 2018

44

# Φορολογικά

ΕΠΙΜΕΛΕΙΑ ΜΑΡΙΑ ΒΟΥΡΓΑΝΑ

## Τι φέρνει το 2018

# Ψαλίδι σε εισοδήματα μισθωτών, συνταξιούχων και επαγγελματιών

Από τον πρώτο κιόλας μήνα θα αρχίσουν να υφίστανται τις επιβαρύνσεις

**Μ**ε το αριστερό μπιέκο το 2018 για εκατοντάδες χιλιάδες φορολογούμενους. Από τον πρώτο κιόλας μήνα του έτους μισθωτοί, συνταξιούχοι και ελεύθεροι επαγγελματίες θα αρχίσουν να υφίστανται τις επιβαρύνσεις που ενεργοποιήθηκαν από χθες. Οι ελεύθεροι επαγγελματίες θα δουν τις ασφαλιστικές τους εισφορές να αυξάνονται, οι χαμηλοσυνταξιούχοι πήραν κουρεμένο ΕΚΑΣ και οι μισθωτοί και συνταξιούχοι θα διαπιστώσουν μια μικρή μείωση στις καθαρές αποδοχές τους, ενώ χωρίς έκπτωση φόρου 10% θα μείνουν φέτος όσοι το 2017 είχαν ιατρικά έξοδα.

**ΟΙ ΣΥΝΤΑΞΙΟΥΧΟΙ** με χαμηλά εισοδήματα ένισαν ήδη το μαχαίρι που μπηκε στο ποσό του ΕΚΑΣ που λαμβάνουν. Για φέτος το ΕΚΑΣ περιορίστηκε στα 35 ευρώ για όσους λαμβάνουν εισοδήματα από συντάξεις (κύριες και επικουρικές), λοιπά επιδόματα ή βοηθήματα μέχρι τα 7.720 ευρώ τον χρόνο. Το 2019 το ΕΚΑΣ καταργείται. Οι επιβαρύνσεις δεν σταματάνε εδώ για τους συνταξιούχους καθώς: **■** Αυξάνονται τα όρια ηλικίας συνταξιοδότησης από 6 μήνες έως και 6 έτη για όσους θεμελιώνουν δικαίωμα συνταξιοδότησης το 2018 με βάση τη μεταβατική περίοδο που εκτινέει το 2022. Έτσι, οι μιστρές ανηλίκων που κλείνουν τα 55 το 2018 θα δικαιούνται να πάρουν σύνταξη σε ηλικία 61 ετών. Οι ασφαλισμένοι με 35ετία που κλείνουν τα 59½ έτη το 2018 θα συνταξιοδοτηθούν στην ηλικία των 60 ετών.

**■** Ακριβαίνει η εξαγορά πλασματικών ετών το 2018 για τους δημοσίους υπαλλήλους κατά 40%. Αυτό σημαίνει ότι θα χρειαστεί να καταβάλουν το 13,34% επί του μισθού για κάθε μήνα εξαγοράς αντί 10% το 2017.

**■** Περαιτέρω μειώσεις στις συντάξεις θα πρέπει να περιμένουν όσοι κάνουν αίτηση το 2018 καθώς προστίθεται ένα ακόμα έτος με χαμηλές αποδοχές

στη βάση υπολογισμού, που είναι ο μέσος όρος των μηνιαίων μεικτών αποδοχών από το 2002 και μετά. Οι νέες συντάξεις (απίσεις μετά τον Μάιο του 2016) εμφανίζονται μειωμένες έως και 30% (νόμος Κατρούγκαλου). **■** Μειωμένες από 10% έως 20% θα είναι οι πρώτες 2.500 επικουρικές που πρόκειται να εκδοθούν με τρία χρόνια καθυστέρηση το 2018 με βάση τον νέο μαθηματικό τύπο. Το ύψος των επικουρικών θα συμπίσει ακόμη περισσότερο, καθώς θα ισχύουν ρήτρες ηλικίας, θνησιμότητας και μείωσης των ελλειμμάτων του ενιαίου Ταμείου. Ο νέος μαθηματικός τύπος βγάζει επικουρικές ακόμη και 30 ευρώ για χήρες, μηχανικούς και άλλες κατηγορίες ενώ η μέση επικουρική κυμαίνεται στα 157 ευρώ.

**ΟΙ ΜΙΣΘΩΤΟΙ.** Στο τέλος του μήνα περισσότερο από 1,5 εκατ. φορολογούμενοι με ετήσιες αποδοχές από μισθό ή σύνταξη άνω των 8.636 ευρώ θα διαπιστώσουν μια μείωση στις μηνιαίες αποδοχές τους. Η μείωση θα προκύψει από την κατάργηση της έκπτωσης του 1,5% που γίνεται στη μηνιαία παρακράτηση φόρου.

Στα χαμηλά εισοδήματα, δηλαδή σε όσους βρίσκονται στο ύψος του αφορολογητού (8.636 ευρώ για άγαμο χωρίς παιδιά, 8.863 για έγγαμος με ένα παιδί και 9.090 ευρώ για έγγαμος με δύο παιδιά), η επιβάρυνση θα είναι ελάχιστη καθώς δεν προκύπτει σημαντικός φόρος για να υπολογιστεί και έκπτωση 1,5%. Όσο ανεβαίνουν

Περισσότεροι από 1,5 εκατ. φορολογούμενοι με ετήσιες αποδοχές από μισθό ή σύνταξη άνω των 8.636 ευρώ θα διαπιστώσουν μια μείωση στις μηνιαίες αποδοχές τους.

όμως τα εισοδήματα, οι επιβαρύνσεις γίνονται όλο και πιο αισθητές.

Για παράδειγμα, οι μισθωτοί με μηνιαίες αποδοχές 1.000 ευρώ θα έχουν μικρή επιβάρυνση καθώς σε αυτή την περίπτωση ο συνολικός πρόσθετος φόρος δεν ξεπερνά τα 18 ευρώ.

Για τους έκοντες μισθό που προσεγγίζει τα επίπεδα των 1.500 ευρώ, η επίσης επιβάρυνση ανεβαίνει αγγίζοντας τα 50 ευρώ.

Για παράδειγμα, έστω ένας μισθωτός που έχει τον μήνα εισόδημα 1.643 ευρώ, δηλαδή σε ετήσια βάση το ποσό που λαμβάνει ανέρχεται σε 23.000 ευρώ. Ο συγκεκριμένος μισθωτός θα διαπιστώσει απώλειες της τάξης των 51 ευρώ τον χρόνο. Αν ο ίδιος φορολογούμενος είχε μισθό της τάξης των 2.000 ευρώ, τότε η ετήσια πρόσθετη επιβάρυνση θα ανέλθει στα 74 ευρώ. Αισθητές διαφορές και μεγαλύτερες επιβαρύνσεις προκύπτουν για μηνιαίους μισθούς άνω των 2.500 - 3.000 ευρώ λόγω του ότι σε αυτές τις περιπτώσεις αυξάνονται σημαντικά και οι φορολογικοί συντελεστές.

**ΧΩΡΙΣ ΦΟΡΟΠΑΛΛΑΓΗ.** Την ίδια ώρα, περισσότερο από 1 εκατομμύριο φορολογούμενοι χάνουν φέτος την έκπτωση φόρου 10% για δαπάνες που αφορούν ιατρικά έξοδα και νοσήλια. Για να εξοικονομηθεί ποσό της τάξης των 120 εκατ. ευρώ, η Εφορία στις φορολογικές δηλώσεις που θα υποβληθούν φέτος δεν θα αναγνωρίσει για έκπτωση καμία από τις αποδείξεις για τις δαπάνες σε γιαιτρούς, φάρμακα, νοσήλια κ.λπ. που εκδόθηκαν μέσα στο 2017. Ήταν η τελευταία φοροπαλλαγή που υπήρχε για τους φορολογούμενους και καταργήθηκε. Μάλιστα η κατάργηση της συγκεκριμένης απαλλαγής αύξησε τα φαινόμενα φοροδιαφυγής μέσω της μη έκδοσης αποδείξεων. Οι ιατρικές αποδείξεις ισχύουν μόνο για το κτίσιμο του αφορολόγητου ορίου για μισθωτούς, συνταξιούχους και αγρότες.

## Ο ΛΟΓΑΡΙΑΣΜΟΣ ΠΟΥ ΘΑ ΠΛΗΡΩΣΟΥΝ ΦΕΤΟΣ ΟΙ ΕΠΑΓΓΕΛΜΑΤΙΕΣ ΣΕ ΕΦΟΡΙΑ ΚΑΙ ΕΦΚΑ

Ακαθάριστο εισόδημα	Φορολογητέο εισόδημα	Σύνολο φόρων	Κρατήσεις ΕΦΚΑ
10.000,00	7.185,00	2.230,70	2.410,75
20.000,00	14.490,00	3.892,58	4.701,50
30.000,00	21.795,00	5.836,30	6.992,25
40.000,00	29.100,00	8.320,00	9.283,00
50.000,00	36.405,00	11.412,18	11.573,75

Για τον υπολογισμό του φορολογητέου εισοδήματος έχουν αφαιρεθεί οι ασφαλιστικές εισφορές του 2017 οι οποίες εκπίπτουν.

Στο σύνολο των ασφαλιστικών εισφορών έχει προστεθεί και ποσό ύψους 120 ευρώ υπέρ ΟΑΕΔ. Επίσης για τον υπολογισμό των εισφορών έχει συνυπολογιστεί η έκπτωση του 15% που θα ισχύσει μόνο για το 2018.

## ΦΟΡΟΙ - ΑΣΦΑΛΙΣΤΙΚΕΣ ΕΙΣΦΟΡΕΣ

# Συνέταιροι με το

**Φ**όροι και ασφαλιστικές εισφορές τρώνε σχεδόν το 50% του εισοδήματος των ελεύθερων επαγγελματιών και αυτοαπασχολούμενων, οι οποίοι έχουν γίνει πλέον συνέταιροι με το κράτος. Φέτος οι επιβαρύνσεις για τους ελεύθερους επαγγελματίες έρχονται όχι από το φορολογικό μέτωπο αλλά από την αύξηση των ασφαλιστικών εισφορών μέσω του υπολογισμού των εισφορών επί του αβροϊσματος φορολογητέου εισοδήματος και καταβληθεισών εντός του 2017 εισφορών. Οι εισφορές υπολογίζονται πλέον επί του συνολικού καθαρού φορολογητέου εισοδήματος προηγούμενου έτους κάθε επεξεργασίας - επαγγελματία προσαυξημένου με τις ασφαλιστικές εισφορές που έχουν καταβληθεί κατά τη διάρκεια του 2017. Το φετινό καθεστώς είναι μεταβατικό καθώς, αντί για το 100% των ασφαλιστικών εισφορών του 2017, θα προστεθεί στα καθαρά φορολογητέα εισοδήματα το 85%.

Ειδικότερα, για να αποφευχθεί η απότομη επιβάρυνση που θα προκύψει, προβλέπεται φέτος να λαμβάνεται υπόψη για την εμβολή των ασφαλιστήρων στον ΕΦΚΑ το 85% του φορολογητέου εισοδήματος μαζί με τις αναλογούσες εισφορές (θα γίνεται έκπτωση 15%). Και από το 2019 να ισχύσει το νέο μέτρο πλήρως για το 100% του εισοδήματος, συμπεριλαμβανομένων των εισφορών.

Οι εισφορές θα υπολογίζονται για όλους ως ποσοστό στο εισόδημα του προηγούμενου χρόνου πριν όμως αφαιρεθούν οι ασφαλιστικές εισφορές, οι οποίες για παράδειγμα σε πρώην ασφαλισμένους του ΟΑΕΕ ανέρχονται στο 27%.

Με βάση το καθεστώς αυτό, χωρίς σημαντικές νέες επιβαρύνσεις στις εισφορές τους θα είναι το 2018 όσοι έχουν χαμηλά εισοδήματα, κάτω των 10.000 ευρώ, που και εντός του 2017 κατέβαλαν την κατώτερη δυνατή εισφορά (167,95





## Δημόσιο οι ελεύθεροι επαγγελματίες

ευρώ τον μήνα). Αντίστοιχα, δεν θα επιβαρυνθούν περαιτέρω όσοι δηλώσουν εισόδημα πάνω από 70.000 ευρώ, οι οποίοι άλλωστε καταβάλλουν ήδη την ανώτατη εισφορά (1.589,49 ευρώ τον μήνα).

Εν τω μεταξύ, τον Φεβρουάριο αναμένεται να ξεκινήσει η έναρξη παρακράτησης εισφορών επικούρησης και εφάπαξ για ελεύθερους επαγγελματίες και αυτοαπασχολούμενους. Βάσει του σχεδιασμού, ο πρώτος καταλογισμός εισφορών για επικουρική (7%) ή/και πρόνοια (4%) στους περίπου 200.000 μη μισθωτούς που έχουν υποχρέωση ασφάλισης για αυτούς τους κλάδους θα γίνει τον επόμενο μήνα με τα ειδοποιητήρια Ιανουαρίου 2018. Στην πράξη οι συγκεκριμένοι θα κληθούν για έναν ολόκληρο χρόνο να πληρώνουν διπλές εισφορές, τόσο για το 2017 όσο και για το νέο έτος.

### Οι επιβαρύνσεις

Σε ένα ασφυκτικό περιβάλλον υπέρρογων φόρων και υπέρμετρων εισφορών οι ελεύθεροι επαγγελματίες χάραξαν από νωρίς τις γραμμές άμυνας τους. Πολλοί αποφάσισαν και έκλεισαν τα βιβλία τους επιλέγοντας άλλες μορφές πληρωμών, ιδρύοντας για παράδειγμα ΙΚΕ, καθώς διαπίστωσαν ότι με τα χρήματα που τους έμειναν στην τσέπη μετά την πληρωμή φόρων και εισφορών ήταν δύσκολο να επιβιώσουν και να καλύψουν τα υπόλοιπα έξοδά τους, όπως πληρωμή λογαριασμών, ΕΝΦΙΑ, τέλη κυκλοφορίας, σουπερμάρκετ κ.ά.

Για παράδειγμα, ελεύθερος επαγγελματίας με ακαθάριστα έσοδα 10.000 ευρώ. Μετά την αφαίρεση των ασφαλιστικών εισφορών του προηγούμενου έτους ύψους 2.815 ευρώ θα φορολογηθεί για το ποσό των 7.185 ευρώ. Η συνολική φορολογική επιβάρυνση (φόρος εισοδήματος και τέλος επιτηδεύ-

ματος) φθάνει στα 2.230,70 ευρώ. Οι ασφαλιστικές εισφορές θα υπολογιστούν στο σύνολο των ακαθάριστων εσόδων, δηλαδή στα 10.000 ευρώ, από τα οποία θα αφαιρεθεί, μόνο για το 2018, το 15% αυτών. Αυτό σημαίνει ότι οι ασφαλιστικές εισφορές θα υπολογιστούν στα 8.500 ευρώ και θα φθάσουν στα 2.410,75 ευρώ (συμπεριλαμβάνεται και ποσό ύψους 120 ευρώ υπέρ ΟΑΕΔ). Συνολικά, φόροι και εισφορές ανέρχονται στα 4.641,45 ευρώ και αποτελούν το 46,41% του εισοδήματος. Στην τσέπη του επαγγελματία θα μείνουν 5.358,55 ευρώ και με αυτά θα πρέπει να καλύψει τις υπόλοιπες υποχρεώσεις του.

Επαγγελματίας με ακαθάριστα έσοδα 20.000 ευρώ θα επιβαρυνθεί με φόρο εισοδήματος, εισφορά αλληλεγγύης και τέλος επιτηδεύματος συνολικού ύψους 3.892,58 ευρώ. Για ασφαλιστικές εισφορές θα πληρώσει συνολικά 4.701,50 ευρώ. Έτσι, από το εισόδημα των 20.000 ευρώ το 42,09% ή τα 8.594,08 ευρώ θα καταλήξουν στα κρατικά ταμεία. Στην τσέπη του θα μείνουν 11.405,92 ευρώ.

Άλλος ελεύθερος επαγγελματίας με εισόδημα 30.000 ευρώ θα πληρώσει φέτος φόρους και ασφαλιστικές εισφορές ύψους 12.828,55 ευρώ, δηλαδή το 42,7% του εισοδήματος θα οδηγηθεί στην Εφορία και τον ΕΦΚΑ. Για εισφορές θα καταβάλει κάθε μήνα 572,68 ευρώ, όταν το 2016 πλήρωνε 289,5 ευρώ (τρίτη ασφαλιστική κλάση). Δηλαδή μέσα σε μία διετία οι εισφορές του αυξήθηκαν κατά 97,8%.

Ένας άλλος επαγγελματίας με επίσης εισόδημα 40.000 ευρώ θα πληρώσει φέτος στην Εφορία 8.320 ευρώ για φόρο εισοδήματος, εισφορά αλληλεγγύης και τέλος επιτηδεύματος, ενώ οι ασφαλιστικές εισφορές του θα ανέλθουν στα 9.283 ευρώ. Συνολικά θα πληρώσει 17.603 ευρώ ή το 44% του εισοδήματός του. Από τα 40.000 ευρώ θα του μείνουν 22.397 ευρώ.

### ΓΝΩΜΗ

## Τα «καλούδια» της Εφορίας

Το λυκαυγές του 2018 δεν έχει μόνον τις συνθήκες αρνητικές ειδήσεις στον τομέα των φόρων. Προφανώς δεν λείπουν και αυτές (π.χ. αύξηση ΦΠΑ για τους κατοίκους αρκετών νησιωτικών περιοχών της χώρας), αλλά στο σημερινό σημείωμά μας προσπαθούμε να δώσουμε μια αισιόδοξη νότα (αρκή του χρόνου, γαρ). Μέσα στις γιορτές δημοσιεύτηκε ο Ν. 4509/2017, ο οποίος προβλέπει τη διαδικασία εξορθολογισμού των αντικειμενικών αξιών των ακινήτων και πρωτίστως την αναδρομική μείωση φορολογικών κυρώσεων.

Πιο συγκεκριμένα, ο νέος νόμος προβλέπει ότι για τις φορολογικές υποθέσεις έως και τις 31-12-2013, στις οποίες έχει ολοκληρωθεί ο φορολογικός έλεγχος, ο πρόσθετος φόρος μειώνεται αναδρομικά από 120% του κύριου φόρου σε 10% έως 50% ανάλογα με το αντικείμενο της φορολογίας και επιβάλλεται προσαύξηση που θα υπολογίζεται με ετήσιο επιτόκιο 8,76%. Η προσαύξηση θα υπολογίζεται για το χρονικό διάστημα μετά την 1-1-2014. Συνεπώς με τον νέο νόμο εφαρμόζονται οι επεικέστερες κυρώσεις που εισήχθησαν με τον Κώδικα Φορολογικής Διαδικασίας και σε προγενέστερες χρήσεις.



ΤΟΥ ΑΡΓΥΡΗ ΑΡΓΥΡΙΑΔΗ

Το «δώρο» αυτό έρχεται ετεροχρονισμένα. Ήδη το Δικαστήριο της Ευρωπαϊκής Ένωσης αλλά και το Συμβούλιο της Επικρατείας κατ' επανάληψη έχουν αποφανθεί υπέρ της εφαρμογής της «αρχής της αναδρομικής εφαρμογής της πιόστερης κώρωσης». Σύμφωνα με την τελευταία, επί παραβάσειν για τις οποίες προβλέπονται διαδικασικά περισσότερες κυρώσεις επιβάλλεται αναδρομικά η πιόστερη. Ο νέος νόμος ρητώς καταλαμβάνει και τις εκκρεμείς και επίδικες υποθέσεις. Για τους εμπνευστές του αποτελέσματος της ευρύτερης μεταρρύθμισης στον τομέα των διοικητικών κυρώσεων για φορολογικές παραβάσεις και αποσκοπεί στην αναλογικότερη επιβολή των κυρώσεων αυτών, σύμφωνα με τις θεμελιώδεις αρχές της αναλογικότητας και της χρηστής διοίκησης, και στη βελτίωση της εισπραξιμότητάς τους.

Δυστυχώς, όμως, ο «μεταρρυθμιστικός όστρος» εξαγλιετεί μόνο στους πρόσθετους φόρους, ενώ στην αιτιολογική έκθεση του νέου νόμου ρητώς εξαιρούνται τα πρόστιμα του ΚΒΣ και του ΚΦΑΣ, μολοντί και σε αυτά εφαρμόζεται από τα δικαστήρια η αρχή της αναδρομικής εφαρμογής της πιόστερης κώρωσης.

Στη χώρα μας, ακόμη και σήμερα, έπειτα από οκτώ έτη καταστρεπτικής ύφεσης και μνημονιακών επιταγών, αδυνατούμε να θεσπίσουμε ένα δίκαιο, σταθερό και λειτουργικό φορολογικό σύστημα. Και τούτο διότι λησιμονούμε ότι όλα τα φορολογικά συστήματα στον κόσμο στηρίζονται σε έξι βασικές αρχές. Στην αρχή της φοροδοτικής ικανότητας, της ανταποδοτικότητας του φόρου, της κοστοστρέφειας, της σταθερότητας, της αναλογικότητας των κυρώσεων και του αποτελεσματικού δικαστικού ελέγχου.

Ας ελπίσουμε ότι το 2018 κάτι θα αλλάξει. Καλή χρονιά!

Ο Αργύριος Αργυριάδης είναι δικηγόρος - φορολογικός σύμβουλος, διαπιστευμένος διαμεσολαβητής και διαχειριστής Αφενεργυρίωντος (argy@alf.gr)





## Χρέη στην Εφορία

# Τα κλειδιά για τη ρύθμιση των 120 δόσεων

Τι θα πρέπει να γνωρίζουν οι οφειλέτες, ποια δικαιολογητικά και ποιες προϋποθέσεις απαιτούνται για να επωφεληθούν των ευεργετικών διατάξεων

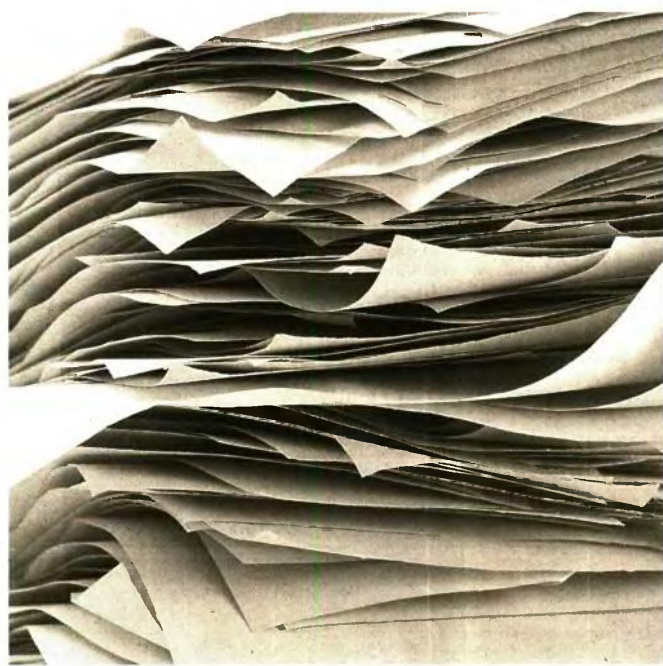

ΟΛΑ ΟΣΑ ΠΡΕΠΕΙ ΝΑ ΓΝΩΡΙΖΟΥΜΕ

## Τα πέντε βήματα για την

**Τ**ην ευκαιρία να ρυθμίσουν υπό προϋποθέσεις τις οφειλές τους προς την Εφορία σε έως 120 δόσεις πετυχαίνοντας κούρεμα στους τόκους και στα πρόστιμα έχουν χιλιάδες ελεύθεροι επαγγελματίες και επιχειρήσεις.

Η ρύθμιση θα ενεργοποιηθεί την 1η Φεβρουαρίου 2018. Οι οφειλέτες θα πρέπει να υποβάλουν την αίτησή τους αποκλειστικά ηλεκτρονικά. Η αίτηση θα συνοδεύεται με μια σειρά από δικαιολογητικά τα οποία θα καθορίσουν αν οι οφειλέτες πληρούν τις προϋποθέσεις για να ενταχθούν στη ρύθμιση αλλά και τον αριθμό των μηνιαίων δόσεων εξόφλησης των οφειλών τους.

Το μοντέλο της ρύθμισης προς το Δημόσιο είναι παρόμοιο με εκείνο για τα Ταμεία, με τη διαφορά ότι οι αιτήσεις γίνονται στην Ανεξάρτητη Αρχή Δημοσίων Εσόδων αντί στο ΚΕΑΟ και το κούρεμα των οφειλών μπορεί να φτάσει στο 85% ή και στο 95% των τόκων και των προστίμων (όχι όμως στη βασική οφειλή).

Η ρύθμιση αφορά ελεύθερους επαγγελματίες και νομικά πρόσωπα που δεν εντάσσονται στον εξωδικαστικό συμβιβασμό.

**Το κούρεμα μπορεί να φτάσει στο 85% ή και στο 95% των τόκων και των προστίμων**

τις δόσεις της ρύθμισης χωρίς να δημιουργούν νέα χρέη.

**ΠΟΙΟΙ ΥΠΑΓΟΝΤΑΙ.** Στη ρύθμιση μπορούν να υπαχθούν:

**1** Φυσικά πρόσωπα με πτωχευτική ικανότητα ή νομικά πρόσωπα που αποκτούν εισόδημα από επιχειρηματική δραστηριότητα, και  
**■** έχουν φορολογική κατοικία στην Ελλάδα, και  
**■** εφόσον πληρούνται τα κριτήρια επιλεξιμότητας του άρθρου 3 του Ν. 4469/2017. Δηλαδή ο οφειλέτης που τηρεί απλογραφικό λογιστικό σύστημα έχει θετικό καθαρό αποτέλεσμα προ φόρων, τόκων και αποσβέσεων σε μία τουλάχιστον από τις τελευταίες τρεις χρήσεις πριν από την υποβολή της αίτησης και ο οφειλέτης με διπλογραφικό λογιστικό σύστημα, σε μία τουλάχιστον από τις τελευταίες τρεις χρήσεις πριν από την υποβολή της αίτησης, έχει θετικά αποτελέσματα προ

τόκων, φόρων και αποσβέσεων ή έχει θετική καθαρή θέση, και

**■** οι συνολικές οφειλές τους προς όλους τους πιστωτές τους δεν υπερβαίνουν το ποσό των 20.000 ευρώ ή/και

**■** οι οφειλές τους προς το Δημόσιο υπερβαίνουν το 85% των συνολικών οφειλών τους προς όλους τους πιστωτές, οι οποίες δεν υπερβαίνουν το ποσό των 50.000 ευρώ.

**2** Φυσικά πρόσωπα που αποκτούν εισόδημα από επιχειρηματική δραστηριότητα, αλλά δεν έχουν πτωχευτική ικανότητα (γιατροί, δικηγόροι, μηχανικοί), υπό την προϋπόθεση ότι έχουν κάνει έναρξη εργασιών και έχουν φορολογική κατοικία στην Ελλάδα, εφόσον πληρούνται τα κριτήρια επιλεξιμότητας του άρθρου 3 του Ν. 4469/2017.

**ΔΟΣΕΙΣ.** Πρακτικά εφαρμόζεται μοντέλο ρύθμισης τριών ταχυτήτων, όπως και για τα Ταμεία, ανάλογα με το ύψος της οφειλής. Βασική οφειλή έως 3.000 ευρώ δεν κούρευεται και οι μηνιαίες δόσεις φτάνουν μέχρι τις 36 το πολύ. Αυτό αφορά τουλάχιστον τους 8 στους 10 οφειλέτες του Δημοσίου. Οι κανόνες αλλάζουν για οφειλές από 3.000 ευρώ μέχρι 20.000 ευρώ και από 20.000 ευρώ έως 50.000 ευρώ, όπου θα προσφέρονται διαγραφή προσαυξήσεων και έως 120 δόσεις. Σε κάθε περίπτωση, η ελάχιστη δόση δεν μπορεί να είναι μικρότερη από 50 ευρώ τον μήνα.

Κρίσιμο είναι για τον οφειλέτη να αποδείξει ότι έχει μεν εισοδήματα που να μπορεί να πληρώσει (αντιθέτως αποκλείεται αυτομάτως εάν τα χρέη του ξεπερνάνε το διπλάσιο των ετήσιων καθαρών εσόδων του) αλλά ότι και τόσο πολλά γιατί αντί να ενταχθεί στη ρύθμιση, η Εφορία θα τον πείσει να ρευστοποιήσει περιουσιακά στοιχεία για να πληρώσει (αποκλείονται αυτομάτως όσοι θεωρηθούν πως έχουν περιουσία 25πλάσια από τα χρέη τους).

**ΠΟΤΕ ΧΑΝΕΤΑΙ Η ΡΥΘΜΙΣΗ.** Ακόμα και αν καταφέρει να ενταχθεί κάποιος στη ρύθμιση, το Δημόσιο μπορεί να κάνει συμψηφισμού και να εγγράψει υποθήκες για τη διασφάλιση της εισπράξης της οφειλής. Αν όμως οφισίει απλήρωτες τρεις δόσεις συνολικά ή δηλώσει ανακριβή στοιχεία ή παραλείψει κάποιες τρέχουσες υποχρεώσεις του (υποβολή δηλώσεων, πληρωμή φόρων κ.λπ.), τότε χάνει τα οφέλη της ρύθμισης, αναβιβάζονται τα χρέη, ενώ επανέρχονται διώξεις και κατασχέσεις.

**ΓΙΑ ΝΑ ΕΝΤΑΧΘΟΥΝ** οι ελεύθεροι επαγγελματίες και τα νομικά πρόσωπα στη ρύθμιση των 120 δόσεων για οφειλές προς το Δημόσιο θα πρέπει να ακολουθήσουν τα εξής βήματα:

**1 Υποβολή αίτησης:** Η αίτηση γίνεται ηλεκτρονικά στο Taxinet ([www.aade.gr](http://www.aade.gr)). Οι αιτήσεις θα υποβληθούν μετά την 1η Φεβρουαρίου και μέχρι 31 Δεκεμβρίου 2018. Η ρύθμιση κορηνγείται μία φορά και μόνον για κάθε οφειλέτη.

**2 Έναρξη εργασιών.** Για την υποβολή αίτησης απαιτείται να έχει δηλωθεί έναρξη εργασιών στην Εφορία.

**3 Οφειλές που ρυθμίζονται:** Στη ρύθμιση υπάγονται οφειλές προς το Δημόσιο (Εφορία, Τελωνεία), εφόσον είχαν βεβαιωθεί στην Εφορία μέχρι και τις 31 Δεκεμβρίου 2016. Από τη διατύπωση αυτή διαφαίνεται πως δεν είναι αναγκαίο να ήταν ήδη ληξιπρόθεσμες το 2016, αλλά απλά βεβαιωμένες, ακόμα αν κατέστησαν ληξιπρόθεσμες και μετά την ημερομηνία εκείνη ενδεχομένως, δηλαδή μέσα στο 2017. Δεν ρυθμίζονται οφειλές για τις οποίες εκδόθηκε οριστική δικαστική απόφαση ή υπήρξε δικαστικός συμβιβασμός, ούτε ποσά που καταλογίστηκαν κατά παράβαση κρατικών ενισχύσεων σαν ειδικά αφορολόγητα αποθεματικά.

**4 Δικαιολογητικά:** Τα δικαιολογητικά που θα υποβληθούν θα καθορίσουν αν ο οφειλέτης ενταχθεί στη ρύθμιση και με ποιους όρους. Συγκεκριμένα απαιτούνται:

- Πλήρη στοιχεία του οφειλέτη και τυχόν συνοφειλητών που υποβάλλουν αίτηση από κοινού με τον οφειλέτη.
- Πλήρη κατάλογο όλων των πιστωτών του οφειλέτη και των οφειλόμενων ποσών ανά πιστωτή.
- Κατά περίπτωση, πιστοποιητικά από αρμόδια δικαστήρια από το αρμόδιο Πρωτοδικείο (περί μη πτώχευσης του οφειλέτη, μη υπαγωγής αυτού σε διαδικασία εξυγίανσης ή ειδικής εκκαθάρισης ή συμφωνίας ρύθμισης ή ειδικής διαχείρισης ή βεβαίωση ότι δεν εκκρεμεί αίτηση για υπαγωγή του οφειλέτη σε μία από τις παραπάνω διαδικασίες κ.λπ.) ή από το Ειρηνοδικείο Αθηνών (ότι δεν έχει εκδοθεί οριστική δικαστική απόφαση ρύθμισης οφειλών ή επικύρωση δικαστικού συμβιβασμού) ή επικυρωμένο αντίγραφο αν έχει εκδοθεί δικαστική απόφαση κ.λπ.
- Κατά περίπτωση, αντίγραφο της τελευταίας δήλωσης ΕΝΦΙΑ και της πράξης προσδιορισμού φόρου των τελευταίων 4 ετών εφόσον έχουν εκδοθεί.
- Αν οφειλέτες (φυσικά πρόσωπα) έχουν στην κυριότητά τους ακίνητα και αγροτεμάχια εκτός σχεδίου πόλης και οικισμού, απαιτείται συμπληρωμένο έντυπο υπολογισμού





## ΤΑ ΜΥΣΤΙΚΑ ΤΗΣ ΡΥΘΜΙΣΗΣ

**1** Η αίτηση υποβάλλεται αποκλειστικά ηλεκτρονικά από τον Φεβρουάριο έως τις 31/12/2018.

**2** Το κούρεμα των οφειλών μπορεί να φτάσει στο 85% ή και στο 95% των τόκων και των προστίμων (όχι όμως στη βασική οφειλή).

**3** Η ρύθμιση αφορά: Φυσικά πρόσωπα χωρίς πτωχευτική ικανότητα (γιατροί, δικηγόροι, μηχανικοί) με οφειλές έως 50.000 ευρώ. Δεν αφορά μισθωτούς, συνταξιούχους και εισοδηματίες.

Φυσικά πρόσωπα με πτωχευτική ικανότητα (έμποροι) και νομικά πρόσωπα με οφειλές προς όλους τους πιστωτές έως 20.000 ευρώ ή οφειλές τους προς το Δημόσιο που υπερβαίνουν το 85% των συνολικών οφειλών προς όλους τους πιστωτές, οι οποίες δεν υπερβαίνουν τα 50.000 ευρώ.

**4** Οφειλές έως 3.000 ευρώ ρυθμίζονται σε έως 36 μηνιαίες δόσεις.

**5** Οφειλές 3.000 έως 50.000 ευρώ ρυθμίζονται σε έως 120 μηνιαίες δόσεις.

**6** Στα 50 ευρώ το ελάχιστο ποσό της μηνιαίας δόσης.

## ΑΣΦΑΛΙΣΤΙΚΑ ΤΑΜΕΙΑ

# Εμειναν «ορφανές» δύο κατηγορίες οφειλετών

ΤΟΥ ΗΛΙΑ ΓΕΩΡΓΙΑΚΗ

**ΕΚΤΟΣ ΡΥΘΜΙΣΗΣ** για οφειλές προς τα ασφαλιστικά ταμεία μένουν δύο μεγάλες κατηγορίες οφειλετών. Όπως προκύπτει από τη σχετική υπουργική απόφαση, πρόκειται για:

**1. Όσους χρωστούν** στα Ταμεία ποσά από 20.000 έως και 50.000 ευρώ, έχουν όμως πλέον κλείσει την επιχείρησή τους και βρίσκονται σε ηλιθία συνταξιοδότησης.

**2. Ελεύθερους επαγγελματίες, επιστήμονες - αυτοαπασχολούμενους και αγρότες** με οφειλές άνω των 50.000 ευρώ.

Η ηλεκτρονική πλατφόρμα υποβολής αιτήσεων για την ένταξη στη ρύθμιση οφειλών προς τα ασφαλιστικά ταμεία αναμένεται να λειτουργήσει έως τον Φεβρουάριο. Η ρύθμιση καλύπτει οφειλές που δημιουργήθηκαν έως τις 31/12/2016 με τις αιτήσεις να πρέπει να υποβληθούν ηλεκτρονικά στο ΚΕΑΟ έως τις 31/12/2018 και αφορά:

■ Φυσικά πρόσωπα με πτωχευτική ικανότητα (π.χ. έμποροι) ή νομικά πρόσωπα υπό την προϋπόθεση ότι οι συνολικές οφειλές προς όλους τους πιστωτές δεν υπερβαίνουν τις 20.000 ευρώ.

■ Φυσικά πρόσωπα με πτωχευτική ικανότητα ή νομικά πρόσωπα των οποίων οι οφειλές προς τα Ταμεία υπερβαίνουν το 85% των συνολικών οφειλών.

■ Φυσικά πρόσωπα χωρίς πτωχευτική ικανότητα με επιχειρηματική δραστηριότητα (π.χ. δικηγόροι, αγρότες) υπό την προϋπόθεση ότι έχουν κάνει έναρξη εργασιών και ότι οι οφειλές προς τα Ταμεία δεν υπερβαίνουν τις 50.000 ευρώ.

Καθώς βέβαια στόχος της ρύθμισης είναι να ενταχθούν σε αυτήν όσοι μπορούν - και προτιθενται - πραγματικά να πληρώσουν, αξιολογείται εξονυχιστικά το εισόδημα και η περιουσιακή κατάσταση του οφειλέτη. Για την αξιολόγηση του εισοδήματος λαμβάνεται υπόψη το μεγαλύτερο μεταξύ του μέσου όρου των κερδών προ φόρων, τόκων και αποσβέσεων της τελευταίας τριετίας ή του τελευταίου έτους πριν από την υποβολή της αίτησης.

Βάσει των προβλεπόμενων κριτηρίων υπαγωγής στη ρύθμιση, για χρέη έως 20.000 ευρώ ο οφειλέτης πρέπει να έχει θετικό αποτέλεσμα προ φόρων, τόκων και αποσβέσεων σε μία τουλάχιστον από τις τελευταίες τρεις χρήσεις πριν από την υποβολή της αίτησης.

Για οφειλές από 20.001 έως 50.000 ευρώ, πέρα από το ανωτέρω κριτήριο, λαμβάνεται υπόψη και ο λόγος του χρέους, αφού αφαιρεθούν οι προς διαγραφή προσαυξήσεις και τόκοι, προς το εισόδημα. Το αποτέλεσμα αυτό πρέπει να είναι μικρότερο ή ίσο του 8 για να εγκριθεί η αίτηση υπαγωγής στη ρύθμιση.

Η απόφαση προβλέπει ότι αποκλείονται από τη ρύθμιση όσοι έχουν περιουσιακά στοιχεία των οποίων η συνολική αξία είναι κατά 25 φορές μεγαλύτερη της οφειλής.

Ο μέγιστος αριθμός δόσεων για οφειλές 3.000 - 50.000 ευρώ είναι οι 120 δόσεις και για οφειλές έως 3.000 ευρώ οι 36 δόσεις. Το ελάχιστο ποσό δόσης είναι τα 50 ευρώ. Εφόσον ο οφειλέτης χρωστά μόνο στα Ταμεία και το 33% του εισοδήματος επαρκεί για την αποπληρωμή της οφειλής σε λιγότερες δόσεις από τον μέγιστο αριθμό, ο αριθμός των δόσεων μειώνεται αναλόγως. Για ρύθμιση οφειλών 3.000 - 50.000 ευρώ προβλέπεται διαγραφή του 85% των προσαυξήσεων και τόκων εκπρόθεσμης καταβολής. Με τη ρύθμιση δεν υπολογίζονται περαιτέρω τόκοι και προσαυξήσεις εκπρόθεσμης καταβολής, χορηγείται αποδεικτικό ασφαλιστικής ενημερότητας, αναστέλλεται η λήψη αναγκαστικών μέτρων και η συνέχιση της διαδικασίας αναγκαστικής εκτέλεσης επί κινήτων ή ακινήτων του οφειλέτη.



## αίτηση

αξίας του γηπέδου (Α ΓΗΣ) από την οικεία Εφορία.

■ Πιστοποιητικό από το ΓΕΜΗ για οφειλές νομικά πρόσωπα.

■ Αντίγραφο ποινικού μητρώου.

■ Για εταιρείες και στην περίπτωση που οι οφειλές προς το Δημόσιο υπερβαίνουν τις 20.000 ευρώ ζητούνται χρηματοοικονομικές καταστάσεις των τελευταίων πέντε περιόδων ή προσωρινό ισοζύγιο τελευταίου μηνός (εφόσον προβλέπονται), πρόσφατα πιστοποιητικά βαρών όλων των ακινήτων, αναλυτική λίστα ανεξόφλητων υποχρεώσεων για τις οποίες υπάρχουν εμπράγματα εξασφαλίσεις κ.λπ.

Το Δημόσιο μπορεί να ζητήσει επιπλέον δικαιολογητικά (εκθέσεις εκτιμητών ακινήτων, ασφαλιστήρια συμβόλαια κ.λπ) ενώ, αν διαπιστωθούν ελλείψεις ή ανακρίβειες, δύναται να δοθεί προθεσμία μέχρι δέκα εργάσιμες ημέρες για τη συμπλήρωση ή διόρθωση τους αλλιώς η αίτηση απορρίπτεται.

**5 Έλεγχος αίτησης:** Η αίτηση εξετάζεται από την ΑΑΔΕ που μπορεί να την εγκρίνει ή να την απορρίψει με βάση και δικά της στοιχεία πέραν όσων δηλώνει ο οφειλέτης. Μπορεί δηλαδή να κάνει από μόνη της μελέτη βιωσιμότητας του οφειλέτη ή να χρησιμοποιήσει άλλον που έχουν συντάξει το ΚΕΑΟ ή οι τράπεζες για τον ίδιο οφειλέτη. Αν πάνε όλα καλά, σταματάνε διώξεις και κατασχέσεις. Συμφωνημένοι και υποθήκες πάντως δεν παγώνουν.

## ΚΙΝΗΤΑ ΚΑΙ ΑΚΙΝΗΤΑ

# Τα κριτήρια που ελέγχει και αξιολογεί το Δημόσιο

**ΓΙΑ ΤΗΝ ΥΠΟΒΟΛΗ** πρότασης ρύθμισης από το Δημόσιο λαμβάνονται υπόψη το διαθέσιμο εισόδημα και η αξία των περιουσιακών στοιχείων, κινήτων και ακινήτων, των οφειλετών. Για την αξιολόγηση των περιουσιακών στοιχείων το Δημόσιο ελέγχει και λαμβάνει υπόψη τα εξής:

**α) Ακίνητα.** Για οφειλές που υπερβαίνουν τα 20.000 ευρώ, έκθεση εκτιμητή ακινήτων, η οποία έχει συνταχθεί σε χρόνο μικρότερο του έτους πριν από την υποβολή της αίτησης και, σε περίπτωση που προσκομίζονται από οφειλέτη ή συνοφειλέτη περισσότερες εκθέσεις εκτιμητών, την πιο πρόσφατη. Σε αντίθετη περίπτωση, το Δημόσιο υπολογίζει ως αξία ακινήτων τη συμπληρωματική αξία για τον υπολογισμό του συμπληρωματικού ΕΝΦΙΑ.

**β) Κινητά.** Για τα κινητά που σχετίζονται με την άσκηση της επιχειρηματικής δραστηριότητας του οφειλέτη ή συνοφειλέτη, όπως ενσώματα και άυλα πάγια πλιν ακινήτων, αποθέματα, χρηματοοικονομικά περιουσιακά στοιχεία (π.χ. τίτλοι, μεσοπρόθεσμες και μακροπρόθεσμες καταθέσεις, μετρητά, μετοχές) λαμβάνεται υπόψη η αγοραία αξία όπως προκύπτει είτε από πρόσφατη έκθεση οικονομολόγου προκειμένου για οφειλέτη που τηρεί διπλογραφικά βιβλία με επίσημο κύκλο εργασιών έως και 1.500.000 ευρώ ή απλογραφικά βιβλία ή από πρόσφατη έκθεση ορκωτού ελεγκτή προκειμένου για οφειλέτη που τηρεί διπλογραφικά βιβλία

με επίσημο κύκλο εργασιών μεγαλύτερο των 1.500.000 ευρώ.

Για την αξιολόγηση του εισοδήματος το Δημόσιο ελέγχει και λαμβάνει υπόψη τα εξής:

**α)** Για νομικά πρόσωπα, εφε πρόκειται για οφειλέτη είτε για συνοφειλέτη που υπέγραψε την αίτηση από κοινού με τον οφειλέτη, το μεγαλύτερο μεταξύ του μέσου όρου των κερδών προ φόρων, τόκων και αποσβέσεων (θετικό ΕΒΙΤΔΑ) της τελευταίας τριετίας και των κερδών προ φόρων, τόκων και αποσβέσεων (θετικό ΕΒΙΤΔΑ) του τελευταίου έτους πριν από την υποβολή της αίτησης του οφειλέτη.

**β)** Για φυσικά πρόσωπα που ασκούν επιχειρηματική δραστηριότητα, εφε πρόκειται για τον οφειλέτη είτε για συνοφειλέτη που υπέγραψε την αίτηση από κοινού με τον οφειλέτη, το μεγαλύτερο μεταξύ του μέσου όρου των κερδών προ φόρων, τόκων και αποσβέσεων (θετικό ΕΒΙΤΔΑ) της τελευταίας τριετίας και των κερδών προ φόρων, τόκων και αποσβέσεων (θετικό ΕΒΙΤΔΑ) του τελευταίου έτους πριν από την υποβολή της αίτησης του οφειλέτη, προσαυξημένο κατά τον μέσο όρο των εσόδων από άλλες πηγές της τελευταίας τριετίας.

**γ)** Για συνοφειλέτες φυσικά πρόσωπα μη επιπτευματίες, ο μέσος όρος του πραγματικού δηλωθέντος κατά τις τρεις τελευταίες φορολογικές περιόδους εισοδήματος, φορολογητέου ή μη.

## 14. ΑΣΦΑΛΙΣΤΙΚΟ ΟΙ ΕΙΣΦΟΡΕΣ ΓΙΑ ΤΟ 2018 ΚΑΙ ΤΑ ΝΕΑ ΟΡΙΑ...

Μέσο: . . . . . Η ΕΦΗΜΕΡΙΔΑ ΤΩΝ ΣΥΝΤΑΚΤΩΝ

Ημ. Έκδοσης: . . .02/01/2018 Ημ. Αποδελτίωσης: . . .02/01/2018

Σελίδα: . . . . . 24



# Η ΩΡΙΜΑΝΣΗ ΠΑΛΑΙΟΤΕΡΩΝ ΝΟΜΩΝ ΔΕΝ ΑΦΗΝΕΙ ΑΝΕΓΓΙΧΤΑ ΟΥΤΕ ΤΑ ΟΡΙΑ ΗΛΙΚΙΑΣ ΟΥΤΕ ΤΟ ΕΚΑΣ, ΕΝΩ ΔΕΝ ΟΙ «ΓΚΡΙΖΕΣ ΖΩΝΕΣ» ΓΙΑ ΣΥΝΤΑΞΕΙΣ ΚΑΙ

**Εκατοντάδες χιλιάδες αυτοαπασχολούμενοι θα υποστούν νέα αύξηση στις ασφαλιστικές εισφορές**

► Του **ΤΖΩΡΤΖΗ ΡΟΥΣΣΟΥ**

**Τ**ο 2018 ήρθε και μαζί του έφερε νέες, δυσμενέστερες για τους ασφαλισμένους και τους συνταξιούχους αλλαγές στο σύστημα κοινωνικής ασφάλισης. Εκείνοι που θα... βιώσουν περισσότερο τις διαφοροποιήσεις είναι οι εκατοντάδες χιλιάδες αυτοαπασχολούμενοι, οι οποίοι θα κληθούν να υποστούν νέα αύξηση στις ασφαλιστικές εισφορές. Όμως η ωρίμανση παλαιότερων νόμων δεν αφήνει ανέγγιχτα ούτε τα όρια ηλικίας συνταξιοδότησης ούτε το ΕΚΑΣ, που θα μειωγηθεί το 2019!

Στις «γκρίζες ζώνες» συγκαταλέγεται η μείωση των συντάξεων, αφού ουδείς

μπορεί να αποκλείσει ότι εντός του 2018 δεν θα υπάρξει νέο ψαλίδισμα των αποδοχών σύνταξης (λόγω περικοπών στις επικουρικές). Όλα αυτά επιδεινώνουν την κατάσταση για περισσότερους από 2 εκατ. ασφαλισμένους και συνταξιούχους!

Ας πάρουμε όμως τα πράγματα από την αρχή.

### ΕΙΣΦΟΡΕΣ ΑΥΤΟΑΠΑΣΧΟΛΟΥΜΕΝΩΝ

Στο πεδίο της νέας βάσης υπολογισμού που επέβαλαν οι δανειστές μας τα μαντάτα μάλλον είναι μαύρα για 1,5 εκατομμύριο ελεύθερους επαγγελματίες, αγρότες και επιστήμονες. Ουσιαστικά πρόκειται για την εναπομείνασα μεσαία τάξη της Ελλάδας (μεσαία και υψηλά εισοδήματα) που θα κληθεί να καταβάλει αυξημένες ασφαλιστικές εισφορές περίπου 10%-20%. Με τον νέο τρόπο υπολογισμού, οι ασφαλιστικές εισφορές για το 2018 θα υπολογιστούν με βάση το καθαρό φορολογητέο εισόδημα (όπως ίσχυε και πέρυσι δηλαδή, με βάση τον νόμο Κατρούγκαλου), αλλά χωρίς να αφαιρεθούν οι καταβληθείσες ασφαλιστικές εισφορές για το 2017.

Ωστόσο, όπως έχει συμφωνηθεί με τους δανειστές, ειδικά για το 2018 θα υπάρξει μια έκπτωση 15%. Έτσι ο υπολογισμός, αφού αφαιρεθεί το 15% των ασφαλιστικών εισφορών που καταβλήθηκαν το 2017, θα αφορά το 85% των ασφαλιστρών που καταβλήθηκαν το συγκεκριμένο έτος.

Υπενθυμίζεται ότι για την κύρια ασφάλιση το ποσοστό είναι 20%, ενώ ένα ποσοστό 6,95% αφορά την ιατροφαρμακευτική περίθαλψη. Για όσους (κυρίως από τους επιστημονικούς κλάδους) έχουν επικούρηση, τα ασφάλιστρα ανέρχονται στο 7% και για όσους προσβλέπουν σε εφάπαξ το ποσοστό είναι 4%.

Σύμφωνα λοιπόν με τον νόμο Κατρούγκαλου, τα παραπάνω ποσοστά υπολογίζονται επί του μηνιαίου εισοδήματος, όπως αυτό καθορίζεται με

βάση το καθαρό φορολογητέο αποτέλεσμα από την άσκηση δραστηριότητας των ασφαλισμένων κατά το προηγούμενο φορολογικό έτος. Όλα αυτά φέρνουν για το 2018 επιβάρυνση στις τσέπες των αυτοαπασχολούμενων που συνολικά για το έτος υπολογίζεται στα 59 εκατ. ευρώ.

### ΟΡΙΑ ΗΛΙΚΙΑΣ ΣΥΝΤΑΞΙΟΔΟΤΗΣΗΣ

Με βάση την ωρίμανση που ψηφίστηκε το 2015 (και απέκλεισε χιλιάδες ασφαλισμένους από το δικαίωμα πρόωρης συνταξιοδότησης), τα όρια ηλικίας αυξάνονται το 2018 από 4 μήνες έως και 1,6 έτος. Οι αυξήσεις αυτές αφορούν τόσο τον δημόσιο όσο και τον ιδιωτικό τομέα. Όσοι λοιπόν έχουν κατοχυρώσει δικαίωμα συνταξιοδότησης αλλά δεν πρόλαβαν την προθεσμία της 19ης Αυγούστου 2015 αφού περίμεναν να πιάσουν το όριο ηλικίας και αυτό συμπληρώνεται το 2018, θα πρέπει να περιμένουν λίγο παραπάνω. Πάντα μιλάμε για τις πρόωρες συνταξιοδοτήσεις, δηλαδή πριν από τα όρια που θέτει ο νόμος και είναι η ηλικία των 62 ή των 67 ετών. Κυρίως αυτοί που πλήττονται είναι όσοι επιδιώκουν να βγουν στη σύνταξη με 35ετία και 37ετία, όσοι είναι





## 14. ΑΣΦΑΛΙΣΤΙΚΟ ΟΙ ΕΙΣΦΟΡΕΣ ΓΙΑ ΤΟ 2018 ΚΑΙ ΤΑ ΝΕΑ ΟΡΙΑ...

Μέσο: . . . . . Η ΕΦΗΜΕΡΙΔΑ ΤΩΝ ΣΥΝΤΑΚΤΩΝ

Ημ. Έκδοσης: . . .02/01/2018 Ημ. Αποδελτίωσης: . . .02/01/2018

Σελίδα: . . . . . 25



ΑΠΟΚΛΕΙΕΤΑΙ ΚΑΙ ΝΕΑ ΜΕΙΩΣΗ ΣΤΙΣ ΕΠΙΚΟΥΡΙΚΕΣ

# Εισφορές το 2018

γονείς στο Δημόσιο ή στο ΙΚΑ. Μεγάλο πρόβλημα υπάρχει και για τις μπιτέρες ανηλίκων με κατοχυρωμένο δικαίωμα το 2011 ή το 2012, οι οποίες θα υποστούν αύξηση 18 μηνών!

**ΕΚΑΣ** Οι χαμηλοσυνταξιούχοι που λαμβάνουν ΕΚΑΣ θα κληθούν να ζήσουν με μικρότερες συντάξιμες απολαβές αφού και φέτος η συγκεκριμένη παροχή μειώνεται ώστε να καταργηθεί το 2019. Σύμφωνα με τα στοιχεία, οι περίπου 235.000 δικαιούχοι του επιδόματος πήραν μαζί με τη σύνταξη του Ιανουαρίου που ήδη έχει καταβληθεί μόλις 35 ευρώ, ενώ περίπου 1.150 χαμηλοσυνταξιούχοι έχασαν το ΕΚΑΣ από φέτος.

**Μείωση συντάξεων:** Το έλλειμμα του 2017 στο ταμείο επικουρικών ασφαλίσεων (ΕΤΕΑΕΠ) μπορεί να φέρει νέες μειώσεις στους συντάξιμους μισθούς. Σύμφωνα με πληροφορίες έχει προβλεφθεί ήδη μείωση της συνταξιοδοτικής δαπάνης κατά 150 εκατομμύρια ευρώ το 2018. Αυτό σημαίνει ότι ενδέχεται (αν δεν αποδεχθούν άλλον τρόπο οι δανειστές) να υπάρξει μείωση στις καταβαλλόμενες επικουρικές συντάξεις 3,5%.

**ΑΠΟ ΧΘΕΣ ΩΣΤΟΣΟ** θα πρέπει να καταβάλουν ασφαλιστικές εισφορές και όσοι αμείβονται με αποδείξεις δαπανών (πλέον ονομάζονται τίτλοι κτήσης). Όπως προκύπτει από τις νέες διατάξεις (κατατέθηκε σχετική τροπολογία στις 19 Δεκεμβρίου), τα ασφάλιστρα υπολογίζονται στο 26,95% και η επικείρηση οφείλει να τα παρακρατά και να τα αποδίδει στον ΕΦΚΑ. Ουσιαστικά πρόκειται για το ίδιο σύστημα με την παρακράτηση του 20% επί της αμοιβής για τον φόρο. Η εισφορά θα αφαιρείται από την αμοιβή.

## Ασφάλιστρα και για τις αποδείξεις δαπανών

Όλα αυτά έρχονται την ίδια στιγμή που, όπως προκύπτει από τα σχετικά στοιχεία, περίπου το 30% των ασφαλισμένων αδυνατεί να πληρώσει τις ασφαλιστικές εισφορές (υπολογίζεται ότι περίπου 250.000 από τους περίπου 700.000 ασφαλισμένους ελεύθερους επαγγελματίες δεν πληρώνουν ασφαλιστικές εισφορές, με αποτέλεσμα να μην έχουν ιατροφαρμακευτική περίθαλψη).

