



Του ΝΙΚΑΝΔΡΟΥ ΓΙΑΝΝΙΩΤΗ

Σε αλληλεπλήρης περικλοπέση, υιοθέτηση νέων δυσβάστακτων μέτρων, αλλά και κυβερνητικές εξαγγελίες που αποδεικνύονται καταστροφικές παληνωδίες, υποχρεούται πλέον ο κ. Τσίπρας. Περισσότεροι από 13 μήνες από την ψήφιση του 3ου, και χειρότερου, μνημονίου, η πρώτη αξιολόγηση δεν έχει ολοκληρωθεί, οι δανειστές - προκειμένου να εγκρίνουν την υποδότηση των 2,8 δισ. ευρώ - απαιτούν πλήρη εφαρμογή των συμφωνηθέντων, ακόμη δεν έχει «ανοίξει» η δεύτερη αξιολόγηση (με τα εργασιακά, τις ομαδικές απολύσεις), ενώ η προίσοσα κυβερνητική αποσύνθεση οδηγεί τον πρωθυπουργό σε εξαγγελίες που δεν έχουν τύχει επεξεργασίων (και της έγκρισης των επιθεωρητών - δανειστών). Με αποτέλεσμα η κυβέρνηση να δέχεται χτυπήματα (αυτά είναι το λιγότερο), αλλά να παραπατά και η χώρα. Να επικρατεί πλήρης αναστάτωση και, εν τέλει, να ανατρέπεται ο οικο-

Η πρώτη αξιολόγηση δεν έχει ολοκληρωθεί, οι δανειστές - προκειμένου να εγκρίνουν την υποδότηση των 2,8 δισ. ευρώ - απαιτούν πλήρη εφαρμογή των συμφωνηθέντων, ακόμη δεν έχει «ανοίξει» η δεύτερη αξιολόγηση, ενώ η προίσοσα κυβερνητική αποσύνθεση οδηγεί τον πρωθυπουργό σε εξαγγελίες που δεν έχουν τύχει επεξεργασίων.

νομικός προγραμματισμός χιλιάδων πολιτών. Πιο πρόσφατο παράδειγμα η εξαγγελία του κ. Τσίπρας, προφανώς τη υποδεικνύει, αλλά όχι και σχετική μελέτη του υπουργού Εργασίας Γ. Κατρούγκαλου, για «παγώμα» των σφειλών 500.000 εν ενεργεία ασφαλισμένων προς τον ΟΑΕΕ (ΤΕΒΕ, ΤΣΑ και ταμείο Εμπόρων) και του ΕΤΑΑ (Ταμείο Νομικών, ΤΣΜΕΔΕ και ΤΣΑΥ) και τη χορήγηση ασφαλιστικής ενημερότητας από 1/1/2017. Με μόνιμη προϋπόθεση την καταβολή των νέων εισφορών από το νέο χρόνο. Αλλά, φευ, η πρόταση παγώματος πάγωσε από τους δανειστές και που σταθκε αρκετό για να «παγώσει» με τη σειρά του και το Μαξίμου (όπου κλήθηκε εοπευασμένα ο κ. Κατρούγκαλος). Η εξέλιξη αυτή κινδυνεύει να αποδειχθεί «σπινάκ θανάτου» για την κυβέρνηση, τη στιγμή που χάνει το πηλοκό πηλεονεκτιμα και κλίνει εις υγιείς επιχειρήσεις.

α. Η ολή κυβερνητική τακτική οικονομικής εξάρτησης, αντι της αντιμετώπισης του προβλήματος, των

Ανατροπές-σοκ για ασφαλισμένους και συνταξιούχους

Η κυβερνητική ανικανότητα φέρνει νέα μέτρα και περικοπές



Τονό ασφαλιστικό και το εισόδα του Ενίσιαου Φορέα Κοινωνικής Ασφαλίσης (ΕΦΚΑ) είναι στον αέρα, με ανοικτό το ενδεχομένο νέων μέτρων

φτωχών και πολύ φτωχών στρωμάτων, οδηγείται σε αδιέξοδο. Τελικά η κυβέρνηση -πατερούλης δεν μπορεί να διευθετεί κατα περίπτωση και χωρίς σχέδιο το υπαρκτό -κατά τα άλλα- προβλήματα.

β. Ο πρωθυπουργός αποδεικνύεται προπέτης ωσών να διαχειρίζεται την οικονομία και την κοινωνία από προεκλογικό μπαλκόνι.

γ. Ο νέος νόμος για το ασφαλιστικό (πληρωμή στο 27%-38% επί των κερδών για ασφαλιστικές εισφορές) κινδυνεύει να μην τεθεί καν σε εφαρμογή (ο.σ. ποιος θα πεί να πληρώσει με βάση τα εισοδήματά του όταν σφειλή εισφορές ετών και αυτές είναι αρρυθμιστές). Κάτι που θα προκαλέσει νέα δημοσιονομικά μέτρα.

δ. Ο ορίζοντας των νέων μέτρων ερχεται πιο κοντά.

Υποδείξεις
Ήδη, προκειμένου να γίνει μερικώς αποδεχτή μιας μορφής διαρρύθμισης (πάγωμα) των παλαιών σφειλών από την τρούκα, έχει υποδειχθεί στον υπουργό Εργασίας:

- ▶ Αυτά να μην αφορά όσους μετέχουν στη ρύθμιση των 100 δόσεων. Άρα δημιουργούνται τρεις ταχύτητες ασφαλισμένων: αυτοί που πληρώνουν τακτικά, όσοι πληρώνουν τις παλαιές σφειλές σε 100 δόσεις και όσοι θα έχουν παγωμένες σφειλές.
- ▶ Να εξαιρηθούν όσοι πληρώνουν κανονικά τις εισφορές μέχρι τις αρχές του καλοκαιριού και ξαφνικά σταμάτησαν να πληρώνουν.
- ▶ Να έχει σσφή και δεσμευτική ημερομηνία λήξης (π.χ. σε δύο έτη).
- ▶ Να προβλεφθεί επιτόκιο στα μη εξυπηρετούμενα κεφάλαια. Που σπ-

μεινει ότι ο εν λόγω ασφαλισμένος θα παραμείνει μια ζωή πτωχός από χρέη. Γιατί, εάν κάποιος σήμερα δεν μπορεί να πληρώσει μια συγκεκριμένη σφειλή στο ταμείο του (πόσο μάλλον), δεν θα δύναται να πληρώσει μια μεγαλύτερη -λόγω τόκων- σε 2 χρόνια).

Εν τωις πράγμασι, η τρούκα «ξηλωσε» μια προτεινόμενη ρύθμιση άκρως ευνοική για τους παλαιούς σφειλές και όσους επληγήσαν από την δετή κρίση ακριβώς γιατί δεν ήταν επαρκώς αιτιολογημένη από την κυβέρνηση.

Οι ζημωμένοι
Αλλά, ενός κακού μύρια επονται...
1. Το νέο ασφαλιστικό και το εισόδα του Ενίσιαου Φορέα Κοινωνικής Ασφαλίσης (ΕΦΚΑ) είναι

- 2. Οι αγρότες και οι νέοι ελεύθεροι επαγγελματίες-επισημονες (και κατά τα πρώτα 5 έτη της καριέρας τους, όταν προβλεπονται χαμηλότερα ασφαλισητρα για κυρία συνταξη) θα πληρώνουν στο ακέραιο τις εισφορές (7% επί του καθαρού εισοδήματος από 1/1/2017) για υγεία (ΕΟΠΥΥ). Εν αντιθέσει με τις κυβερνητικές διακηρύξεις για ποσοστό 4,5%.
- 3. Οι ιδιοκτήτες τουριστικών καταλυμάτων στα χωρία κάτω των 2.000 κατοίκων υπαχόντων υποχρεωτικά στον ΟΑΕΕ (και ΕΦΚΑ) καταβαλλόντες υψηλές εισφορές.
- 4. Τα επιδόματα των κοινωνικά ευάλωτων πολιτών (ΑΜΕΑ, χρονίων παθήσεων, πολυτεκνών κ.λπ.) τίθενται στην προκροστεια κλίτη για την εξεμυρεση 900 εκατ. ευρώ προκειμένου από τις αρχές του νέου χρόνου να τεθεί σε ισχύ το Ελαχιστο Κοινωνικό Εισόδημα. Διηλαδόν, η αντιμετώπιση της εσοχας φτωχειας θα γίνει με αναδιανομή ποσών μεταξυ των αδυνάτων.
- 5. Τα πηλασματικά έτη -ανάγκαια προκειμένου να βγει κανεις χωριτερα από το 67ο ετος στη συνταξη- θα εξαγοραζονται ακριβότερα (στο 27% για κυρία και επικουρική συνταξη επί του φορολογητέου εισοδήματος από 1.65 ευρώ για καθε μήνα), ενώ η εκπτώση του 15% για εσραξη καταβολή περιοριζεται στο 2%.
- 6. Τον Οκτώβριο θα επανακαθοριστούν οι κύριες και επικουρικές (προσυνταξιοδοτικό καθεστώς) παροχές σε 11.000 συνταξιούχους της πρώην Εμπορικής, της Alpha bank και της Αττικής. Μάλιστα οι μειώσεις φτάνουν στο 21% που ετεθη ως οροφή. Και αυτο καθως ο νεος τροπος υπολογισμού (0,93% για κυρία συνταξη και 0,93% για επικουρική για καθε χρόνο στην ασφαλιση από 3,14% οδηγούσε σε εξαφνιση των συνταξεων). Οι παρακραποιες θα γίνον αναδρομικά από τον Ιουλιο του 2016.
- 7. Ανό 1/1/2017 θα επεκταθεί η καταργηση του ΕΚΑΣ σε άλλες περιπου 100.000 χαμηλοσυνταξιούχους. Και γι' αυτοις δεν αναφέρονται καν τα όποιια αξιας αντισταθμιστικά σφειλή που τωρα εξετιζεται η κυβέρνηση.

ΕΠΙΚΟΥΡΙΚΕΣ

Αναδρομικές μειώσεις χωρίς όριο

Να χρυσώσει το χάπι των περικοπών και των αναδρομικών επιχειρεί η κυβέρνηση. Πλήν όμως, κάθε φορά που διαπραγματεύεται ο κ. Κατρούγκαλος, προκύπτει ένα «νέο φασούλι» για τους ασφαλισμένους.

Η κυβέρνηση διά του υπουργού Εργασίας διαμήνυσε ότι τα αναδρομικά από την περικοπή των επικουρικών θα έχουν οροφή το 10% της σύνταξης.

Τελικά ούτε αυτό ισχύει. Για την αναδρομική παρακράτηση των ποσών (η μείωση στις επικουρικές ισχύει από 1/6/2016) ισχύει το... κατώφλι των 50 ευρώ το μήνα.

Αλλά και τα αναδρομικά δεν αφορούν μόνο στις 240.000 συνταξιούχους, οι αποδοχές των οποίων έχουν μειωθεί έως τωρα:

- ▶ Στις 4/10/16, όταν θα πιστωθούν οι νέες συντάξεις, θα περικοπούν και άλλες 60.000-80.000 επικουρικές. Άρα, θα έχουμε και αναδρομικές περικοπές σε περισσότερους από 300.000 συνταξιούχους.
- ▶ Αναδρομικές περικοπές, και μάλιστα από 1/1/2016, ισχύουν και για τις 340.000 μερισματούχους - συνταξιούχους του δημοσίου (Μετοχικά Ταμεία). Όπου η περικοπή ξεπερνά το 33% μόνο μέσα στο 2016.

2. Ο ΕΟΠΥΥ ΑΠΕΚΛΕΙΣΕ ΤΟΥΣ ΑΣΘΕΝΕΙΣ ΜΕ ΗΠΙΑ ΜΕΡΑ ΙΔΙΟΠΑΘΗ...

Μέσο: ΤΟ ΠΑΡΟΝ

Ημ. Έκδοσης: . . . 18/09/2016 Ημ. Αποδελτίωσης: . . . 18/09/2016

Σελίδα: 18



Ο ΕΟΠΥΥ απέκλεισε τους ασθενείς με ήπια – μέτρια Ιδιοπαθή Πνευμονική Ίνωση από τις εγκεκριμένες θεραπείες

Ενέργειες οι οποίες αντίκεινται στα επιστημονικά δεδομένα και την κλινική πρακτική επιχειρούνται από τη Διοίκηση του ΕΟΠΥΥ στο όνομα της λιτότητας και των οριζόντιων περικοπών. Αυτό καταγγέλλει με ανακοίνωση της η Ελληνική Πνευμονολογική Εταιρεία επισημαίνοντας τα εξής: Παρά τις επανειλημμένες οχλήσεις και επιστολές μας, η διοίκηση του ΕΟΠΥΥ αποφάσισε να προχωρήσει σε μία αντιεπιστημονική πράξη και να αποκλείσει από τη θεραπεία δεκάδες ασθενείς με ήπια – μέτρια Ιδιοπαθή Πνευμονική Ίνωση, θέτοντας σε κίνδυνο την ίδια τους τη ζωή. Οι ενέργειες αυτές της Διοίκησης του ΕΟΠΥΥ προκαλούν τεράστια ερωτηματικά, καθώς δεν βασίζονται σε επιστημονικά τεκμηριωμένη αξιολόγηση. Ουσιαστικά, διαχωρίζουν τους ασθενείς που πρέπει να λάβουν θεραπεία, ανάλογα με τον βαθμό βαρύτητας της πάθησής τους, τη στιγμή που η Παγκόσμια Επιστημονική Πνευμονολογική Κοινότητα δεν έχει καθιερώσει ευρέως αποδεκτά κριτήρια για την ταξινόμηση της Ιδιοπαθούς Πνευμονικής Ίνωσης σε στάδια βαρύτητας. Μάλιστα, μελέτες που έχουν διεξαχθεί έχουν δείξει ότι οι ασθενείς με Ιδιοπαθή Πνευμονική Ίνωση ωφελούνται από τη χορήγηση θεραπειών ανεξαρτήτως της βίαιως εκπνεόμενης ζωτικής χωρητικότητας (FVC) και της διαχυτικής ικανότητας (DLCO). Για τον λόγο αυτό ο FDA ενέκρινε τη χορήγηση θεραπείας σε όλους τους ασθενείς με Ιδιοπαθή Πνευμονική Ίνωση ανεξαρτήτως λειτουργικού ελέγχου. Ωστόσο, η Διοίκηση του ΕΟΠΥΥ, κατά παρέκκλιση οιασδήποτε επιστημονικής τεκμηρίωσης, αποφάσισε πρόσφατως να αποκλείσει αυτούς τους ασθενείς από τα ενδεδειγμένα θεραπευτικά σχήματα για τη διαχείριση του νοσήματός τους, το οποίο μάλιστα χαρακτηρίζεται ως σπάνιο, με υψηλό δείκτη θνησιμότητας και ιδιαίτερα προβλήματα λόγω της σταδιακής έκπτωσης της ποιότητας της ζωής των ασθενών.

Ως Ελληνική Πνευμονολογική Εταιρεία ζητούμε από τη διοίκηση του ΕΟΠΥΥ:

✓ **Να επιτρέψει** στους ασθενείς με ήπια Ιδιοπαθή Πνευμονική Ίνωση τη χορήγηση της ενδεδειγμένης θεραπείας, δεδομένου του σημαντικού οφέλους που δύνανται να αποκομίσουν από την έγκαιρη έναρξη της αγωγής.

✓ **Αν επιμένει** στην απόφασή της, να μας κοινοποιήσει εγγράφως τους λόγους και τα κριτήρια, βάσει της τρέχουσας επιστημονικής και ιατρικής τεκμηρίωσης, για τον αποκλεισμό των ασθενών με ήπια Ιδιοπαθή Πνευμονική Ίνωση από τις διαθέσιμες γι' αυτούς εγκεκριμένες θεραπείες.



το θέμα

ΤΟΥ ΡΟΥΛΑΕ ΣΑΛΟΥΡΟΥ

Ψαλίδι 60% στους συνταξιούχους που συνεχίζουν να καλλιεργούν

Από το 2017 θα πρέπει να επιλέξουν ανάμεσα στη σύνταξη και το αγροτικό επάγγελμα



Θραυαλλίδα δυσάρεστων εξελίξεων για το σύνολο του αγροτικού κόσμου χαρακτηρίζεται η τελευταία μεγάλη ανατροπή που επεφύλασσε στους εκατοντάδες χιλιάδες αγρότες ο τελευταίος ασφαλιστικός νόμος (Ν. 4387 του 2016), ο οποίος αναμένεται να μείνει στην ασφαλιστική ιστορία της χώρας ως νόμος Κατρούγκαλου, καθώς προβλέπει ψαλίδι της τάξης του 60% για τους νέους συνταξιούχους που παραμένουν ενεργοί αγρότες.

Από το 2017 και μετά, οι συνταξιούχοι αγρότες που συνεχίζουν την αγροτική τους απασχόληση θα πρέπει στην πράξη να επιλέξουν

Στο «δρόμο» τα νέα «ραβασάκια» προς τους περίπου 670.000 αγρότες για το α' εξάμηνο του 2016, με εισφορές αυξημένες έως και κατά 23,26% σε σχέση με αυτές που πλήρωσαν το 2015

ανάμεσα στη σύνταξη και το αγροτικό επάγγελμα. Οι εκπρόσωποι των αγροτών χαρακτηρίζουν τη διάταξη ως τη διάταξη που θα οδηγήσει στον αφανισμό του πρωτογενούς τομέα και των παραγωγών στην Ελλάδα, καθώς έρχεται να προστεθεί σε μια σειρά από μέτρα, με κυρίαρχο την υπέρογκη αύξηση των εισφορών των αγροτών. Μάλιστα, διατάξεις που θα καταργήσουν την ευνοϊκή πρόβλεψη για σταδιακή αύξηση των εισφορών υγείας στους αγρότες έχουν ήδη πάρει το δρόμο προς τη Βουλή. Στο τέλος του χρόνου, αναμένονται τα νέα «ραβασάκια» προς τους περίπου 670.000 ασφαλισμένους αγρότες για το α' εξάμηνο του 2016 και σύμφωνα με τους υπολογισμούς



ασφαλιστικό | ΤΟ ΘΕΜΑ

οι εισφορές θα είναι αυξημένες έως και κατά 23,26% σε σχέση με αυτές που πλήρωσαν το 2015. Μάλιστα, η διοίκηση του ΟΓΑ και το Κέντρο Είσπραξης Ανεξάρτητων Οφειλών κρούουν τον κώδωνα του κινδύνου, επισημαίνοντας ότι οι εισφορές πρέπει να εξοφληθούν έως τις 31 Δεκεμβρίου, καθώς σε αντίθετη περίπτωση θα καταστούν ληξιπρόθεσμες και θα υπάρξει προσαύξηση των οφειλόμενων ποσών.

Ολική ανατροπή

Ακόμη και κυβερνητικά στελέχη που προέρχονται από αγροτικές περιοχές χαρακτηρίζουν ολέθρια την επιλογή να συμπεριληφθούν και οι αγρότες στη γενική διάταξη που προβλέπει ότι όποιοι συνταξιούχοι εξακολουθούν να εργάζονται, από την 1η Ιανουαρίου 2017 και μετά θα χάσουν το 60% της σύνταξής τους. Πρόκειται, όπως επεσήμαναν και στην ηγεσία του υπουργείου Εργασίας, για επιλογή που σε συνδυασμό με την υπέρογκη αύξηση των εισφορών θα οδηγήσει με μαθηματική ακρίβεια τους αγρότες στο να εγκαταλείψουν τις εκμεταλλεύσεις και τις καλλιέργειές τους, αφού η ενασχόληση με την παραγωγή καθίσταται πλέον ασύμφορη.

Το θέμα «καίει» όλη την περιφέρεια, με αποτέλεσμα ακόμη και κυβερνητικά στελέχη να αναζητούν λύσεις. Σύμφωνα με πληροφορίες, μία από αυτές αναζητείται στην Ευρωπαϊκή Ένωση και στις... βέλτιστες πρακτικές της. Ήδη έχει αποσταλεί επιστολή προς την Ένωση όλων των ασφαλιστικών ταμείων αγροτών της Ε.Ε., προκειμένου να διαπιστωθεί τι ακριβώς συμβαίνει στην περίπτωση της απασχόλησης συνταξιούχων αγροτών. Αυτό που εξετάζουν στην κυβέρνηση και στον ΟΓΑ είναι μήπως υπάρξει κάποιο ενδεχόμενο εξαιρέσεως των αγροτών από τις γενικές διατάξεις μέσω της... ευρωπαϊκής οδού.

Ειδίλλως, οι αγρότες καλούνται να μεταβιβάσουν την αγροτική τους περιουσία και να εκχωρήσουν τα δικαιώματα της ενιαίας ενίσχυσης, βάσει των οποίων λαμβάνουν τις επιδοτήσεις. Σε άλλη περίπτωση, οι συντάξεις με αποδοχές θα μειώνονται κατά 60%.

Από το νέο καθεστώς γλιτώνουν όσοι αγρότες παραμένουν ενεργοί και συνταξιοδοτήθηκαν πριν από τη δημοσίευση του νέου Ασφαλιστικού, ήτοι στις 13 Μαΐου 2016, αφού γι' αυτούς, σύμφωνα με την παράγραφο 6 του άρθρου 20, διατηρούνται σε ισχύ και εξακολουθούν να ισχύουν οι διατάξεις των προγενέστερων νόμων. Μάλιστα, για τους γεννηθέντες το 1949 που βρίσκονταν στο μεταίχμιο, δεδομένου ότι φέτος υπέβαλαν αιτήσεις για σύνταξη ΟΓΑ, εκδόθηκε εγκύκλιος βάσει της οποίας αναστέλλεται η εφαρμογή του νόμου μέχρι 1-1-2017.

Κυβερνητικές πηγές υποστηρίζουν ότι στην επικείμενη διαπραγμάτευση με τους εκπροσώπους των θεσμών έχουν ένα ακόμη επιχείρημα υπέρ της εξαίρεσης της απασχόλησης των αγροτών, αυτό της διακοπής των κοινοτικών ενισχύσεων, παρότι δεν χαρακτηρίζονται εισόδημα.

1-1/31-12
2016

Ποσά εισφορών κλάδου κύριας ασφάλισης

ΑΣΦΑΛΙΣΤΙΚΗ ΚΑΤΗΓΟΡΙΑ

	1n	2n	3n	4n	5n	6n	7n	2017
Ποσά κατηγοριών	486,77	603,37	726,05	895,92	1065,78	1.234,46	1.401,86	410,20€*
Μηνιαία εισφορά	68,30	73,34	100,87	123,98	148,13	171,09	193,88	77,86€
Τριμηνιαία εισφορά	204,90	220,02	302,61	371,94	444,39	513,27	581,64	233,57€
Εξαμηνιαία εισφορά	409,80	440,04	605,22	743,88	888,78	1.026,54	1.163,28	467,13€
Ετήσια εισφορά	819,60	880,08	1.210,44	1.487,76	1.777,56	2.053,08	2.326,56	934,26€
% μεταβολής σε σχέση με το 2015	-2,52	-8,30	11,58	18,26	23,12	23,20	23,26	

«
νέο ασφαλιστικό
»

Σύμφωνα με τον νέο ασφαλιστικό νόμο (ν. 4387/2016), η κύρια σύνταξη όσων συνταξιούχων συνεχίζουν να έχουν επαγγελματική δραστηριότητα μειώνεται κατά 60%. Συγκεκριμένα, στο άρθρο 20 αναφέρεται ότι «στους εξ' ιδίου δικαιώματος συνταξιούχους του Δημοσίου, καθώς και όλων των φορέων, ταμείων, κλάδων ή λογαριασμών που εντάσσονται στον Ενιαίο Φορέα Κοινωνικής Ασφάλισης (ΕΦΚΑ) οι οποίοι αναλαμβάνουν εργασία ή αποκτούν ιδιότητα ή δραστηριότητα υποχρεωτικώς υπακτέα στην ασφάλιση του ΕΦΚΑ, οι ακαθάριστες συντάξεις κύριες και επικουρικές καταβάλλονται μειωμένες σε ποσοστό 60% για όσο χρόνο απασχολούνται ή διατηρούν την ιδιότητα ή τη δραστηριότητα».

Παρόληθα ξεκαθαρίζεται ότι οι διατάξεις του παρόντος άρθρου έχουν εφαρμογή για όσους θα αναλάβουν εργασία ή θα αυτοαπασχοληθούν, γενικά, από την έναρξη ισχύος του νόμου και εντεύθεν. Ειδικά για τα πρόσωπα που ανέλαβαν εργασία ή αυτοαπασχολήθηκαν πριν από τη δημοσίευση του παρόντος νόμου, διατηρούνται σε ισχύ οι διατάξεις του άρθρου 36 του ν. 2676/1999, όπως αντικαταστάθηκε με τον ν. 3863/2010. Ο νόμος 3863/2010 (γνωστός ως νόμος Λοβέρδου - Κουτρούμνη) εξαιρούσε τους ασφαλισμένους του ΟΓΑ από το «πέναλι» που και παλαιότερα προβλεπόταν για τους συνταξιούχους που αναλαμβάνουν εργασία.

Το τελειωτικό χτύπημα

Οι ειδικοί της κοινωνικής ασφάλισης

επισημαίνουν ότι πρόκειται για το τελειωτικό χτύπημα μετά από μια σειρά ανατροπών που αλλάζουν άρδην την ασφάλιση των αγροτών.

Και αυτό γιατί ο νόμος Κατρούγκαλου επιφέρει στους αγρότες σημαντικές επιβαρύνσεις και ολική ανατροπή στον τρόπο υπολογισμού των εισφορών τους. Για την κύρια ασφάλιση οι αυξήσεις των εισφορών θα εφαρμόζονται σταδιακά, προκειμένου το 2022 όλοι οι αγρότες να πληρώνουν για σύνταξη και υγεία 20% του εισοδήματός τους. Παρόληθα, προβλέπει σταδιακή αύξηση και για τις εισφορές υγείας στο 6,95%. Όμως, ως προπαιτούμενο για την είσπραξη της υποδόσης των 2,8 δισ. ευρώ πέρασε και ψηφίζεται στη Βουλή η κατάργηση των εκπτώσεων. Συνεπώς, οι εισφορές υγείας και για τους αγρότες όπως και για όλους τους υπόλοιπους αυτοαπασχολούμενους - ελεύθερους επαγγελματίες θα ανέλθουν από την 1η Ιανουαρίου 2017 σε 6,95%. Η αύξηση των εισφορών σωρευτικά έως το 2022 θα αγγίξει τουλάχιστον το 39% (δεν έχει υπολογιστεί η ακριβής αύξηση των εισφορών υγείας). Να σημειωθεί ότι ο νόμος προβλέπει για τους αγρότες, όπως και για τους νέους επιστήμονες, χαμηλότερο πησφόν στο εισόδημα που θα αποτελέσει τη βάση υπολογισμού των εισφορών.

Εντός των επόμενων μηνών, οι περίπου 670.000 αγρότες ασφαλισμένοι στον ΟΓΑ θα λάβουν ειδοποιητήρια για την πληρωμή των εισφορών που αντιστοιχούν στο α' εξάμηνο του 2016.

Όπως προκύπτει από τον πίνακα που αποκαλύπτεται το «Agricola», η αύξηση

3. ΨΑΛΙΔΙ 60 ΣΤΟΥΣ ΣΥΝΤΑΞΙΟΥΧΟΥΣ ΠΟΥ ΣΥΝΕΧΙΖΟΥΝ ΚΑΛΛΙΕΡΓΟΥΝ

Μέσο: ΚΑΘΗΜΕΡΙΝΗ ΚΥΡ_AGRICOLA

Ημ. Έκδοσης: . . .01/09/2016 Ημ. Αποδελτίωσης: . . .18/09/2016

Σελίδα: 11



2018	2019	2020	2021	2022
410,20€	410,20€*	410,20€*	410,20€*	410,20€*
90,61€	103,38€	107,48€	77,86€	109,53€
271,82€	310,13€	322,43€	233,57€	328,58€
543,63€	620,25€	644,85€	467,13€	657,15€
1.087,26€	1.240,50€	1.289,70€	934,26€	1.314,30€

*Κατώτερο ποσό ασφαλιστικού εισοδήματος



Στον πίνακα οι εισφορές υγείας έχουν υπολογιστεί με βάση το νόμο Κατρούγκαλου. Η αύξηση των εισφορών από το 2017 και μετά σε 6,95% θα έχει ως αποτέλεσμα τη μεγαλύτερη σωρευτική αύξηση των εισφορών

βάση το πραγματικό δηλωθέν εισόδημα.

Από το 2017 οι εισφορές των 620.000 ασφαλισμένων στον ΟΓΑ αγροτών συνδέονται με το εισόδημα και αυξάνονται σταδιακά μέχρι το 2022. Αναλυτικά, το 2017 οι αγρότες θα πληρώσουν το 14% για σύνταξη και 6,95% για υγεία, το 2018 θα καταβάλουν 16% για σύνταξη και 6,95% για υγεία, το 2019 θα πληρώσουν 18% για σύνταξη και 6,95% για υγεία, το 2020 το 25,95% του εισοδήματός τους (19% για σύνταξη και 6,95% για υγεία) και το 2021 το 26,45% (19,5% για σύνταξη και 6,95% για υγεία). Από το 2022 και μετά, οι αγρότες θα πληρώνουν όπως όλοι οι υπόλοιποι ασφαλισμένοι, ανεξάρτητα από την επαγγελματική τους δραστηριότητα, 26,95% του εισοδήματός τους (20% για κύρια ασφάλιση και 6,95% για υγεία). Σε αυτά πρέπει να προστεθεί και μια επιβάρυνση 0,25% για το Λογαριασμό Αγροτικής Εστίας (ΛΑΕ) του ΟΓΑ, ο οποίος θα παραμείνει εν λειτουργία για τις παροχές αυτές.

Οι ειδικοί κρούουν τον κώδωνα του κινδύνου, κάνοντας λόγο για ενδεχόμενο κατάρρευσης των εσόδων στον ΟΓΑ. Μάλιστα, τα χρέη αγγίζουν τα 750 εκατ. ευρώ και ένα μέρος αυτών, έπειτα από πίεση των εκπροσώπων των δανειστών, μεταφέρθηκε στο ΚΕΑΟ, προκειμένου στη συνέχεια να ενεργοποιηθούν διαδικασίες αναγκαστικών εισπράξεων.

Σύμφωνα μάλιστα με τα στοιχεία που παρουσιάζει το «Agricola», σε σχέση με το ύψος των οφειλών ανά νομό, όσο πιο παραγωγική είναι η περιοχή τόσο μεγαλύτερο και το χρέη.

θα φτάσει έως και το 23,26% σε σχέση με το 2015 (σε ετήσια βάση). Από το 2017 και μετά, οι αυξήσεις είναι σχεδόν απαγορευτικές για την άσκηση του αγροτικού επαγγέλματος, σε όσους αγρότες πλήρωναν μέχρι πρότινος εισφορές στην 3η ασφαλιστική κατηγορία και πάνω.

Οι πρώτοι... λογαριασμοί

Οι πρώτοι αυξημένοι λογαριασμοί έφτασαν στους ασφαλισμένους του ΟΓΑ αγρότες εντός του καλοκαιριού και αφορούσαν στις εισφορές του 6^{ου} εξαμήνου του 2015.

Οι επόμενοι αναμένονται εντός του χειμώνα, όταν και θα αποσταθούν τα ειδοποιητήρια για τις εισφορές του 7^{ου} εξαμήνου του 2016. Ο υπολογισμός βέβαια θα γίνει με βάση τις ασφαλιστικές κλάσεις που ισχύουν και όχι με

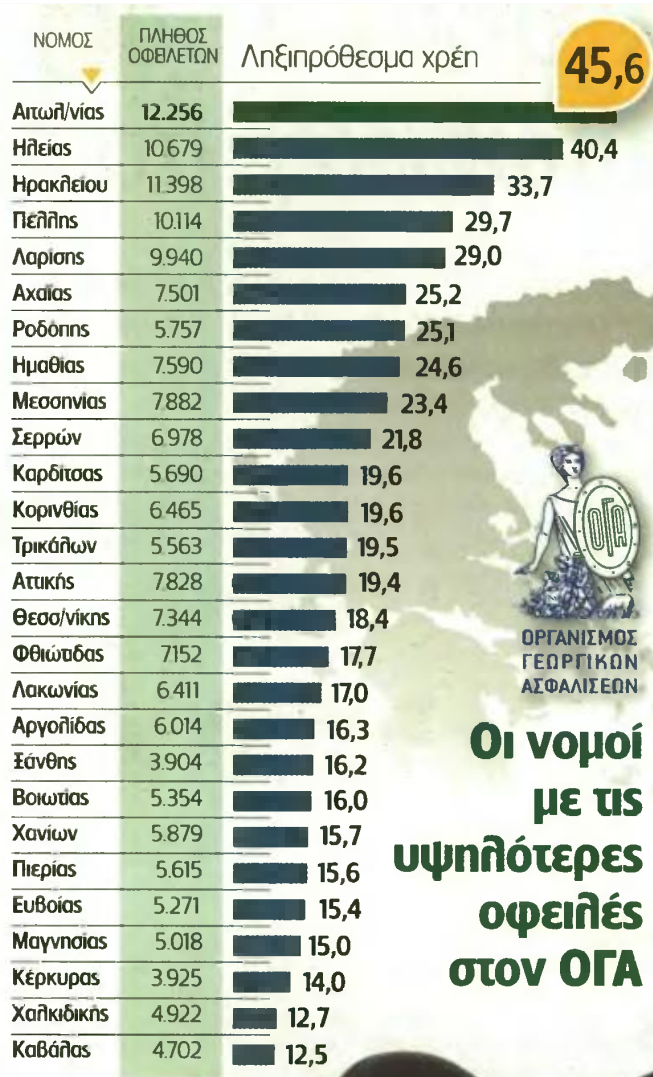

Τα ποσά είναι σε εκατ. ευρώ



Οι νομοί με τις υψηλότερες οφειλές στον ΟΓΑ



4. ΑΝΤΙΣΤΑΘΜΙΣΤΙΚΑ ΟΦΕΛΗ ΓΙΑ ΟΣΟΥΣ ΕΧΑΣΑΝ ΤΟ ΕΚΑΣ

Μέσο: ΤΟ ΧΩΝΙ

Ημ. Έκδοσης: . . . 18/09/2016 Ημ. Αποδελτίωσης: . . . 18/09/2016

Σελίδα: 18



Αντισταθμιστικά οφέλη για όσους έχασαν το ΕΚΑΣ!

Πώς και πότε θα χορηγούνται τα ποσά, ποιοι είναι οι δικαιούχοι

Τον Ιούλιο του 2016, ο πρωθυπουργός, **Αλέξης Τσίπρας**, είχε ανακοινώσει σειρά ισοδύναμων μέτρων προς τους συνταξιούχους μετά την περικοπή του ΕΚΑΣ, προκειμένου να αντισταθμίσει το βάρος της προγραμματικής υποχρέωσης. Δύο μήνες μετά, δημοσιεύθηκαν και οι λεπτομέρειες εφαρμογής των διατάξεων, που ενδιαφέρουν τους δικαιούχους.

ΤΑ ΑΝΤΙΣΤΑΘΜΙΣΤΙΚΑ ΜΕΤΡΑ

Συγκεκριμένα, από την **1η Αυγούστου 2016 και μέχρι τις 31 Δεκεμβρίου 2019**, στους συνταξιούχους (που δεν λαμβάνουν ΕΚΑΣ) ισχύουν τα εξής:

1. Σε περιπτώσεις συζύγων συνταξιούχων, που και οι δύο δεν λαμβάνουν πλήρως το ΕΚΑΣ, χορηγείται ως έκτακτη μηνιαία οικονομική ενίσχυση στο σύζυγο με το μικρότερο ατομικό εισόδημα το ισόποσο της παροχής (που αντιστοιχεί στο εισόδημα αυτό), σύμφωνα με όσα ισχύουν κατ' έτος για τη χορήγηση του ΕΚΑΣ.

Ατομικό εισόδημα θεωρείται το συνολικό καθαρό ετήσιο εισόδημα από

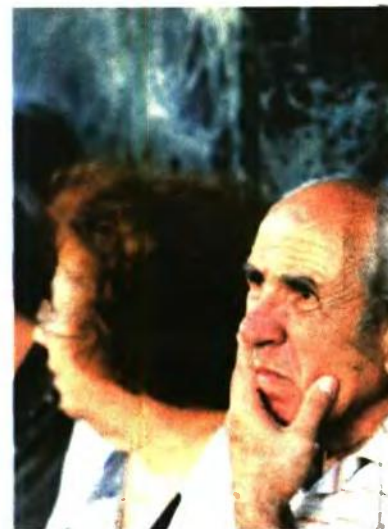

συντάξεις (κύριες, επικουρικές και βοηθήματα). Για τον προσδιορισμό του εισοδήματος αυτού δεν λαμβάνονται υπόψη τα ποσά που αντιστοιχούν στη σύνταξη αναπήρων, θυμάτων πολεμικής περιόδου κ.λπ.

4. ΑΝΤΙΣΤΑΘΜΙΣΤΙΚΑ ΟΦΕΛΗ ΓΙΑ ΟΣΟΥΣ ΕΧΑΣΑΝ ΤΟ ΕΚΑΣ

Μέσο: ΤΟ ΧΩΝΙ

Ημ. Έκδοσης: . . . 18/09/2016 Ημ. Αποδελτίωσης: . . . 18/09/2016

Σελίδα: 19



twitter: @toxwni

Τα πολυ-
αναμενόμενα...



www.toxwini.gr

Το ΧΩΝΙ

19

ΚΥΡΙΑΚΗ 18
ΣΕΠΤΕΜΒΡΙΟΥ
2016

Β.Α.

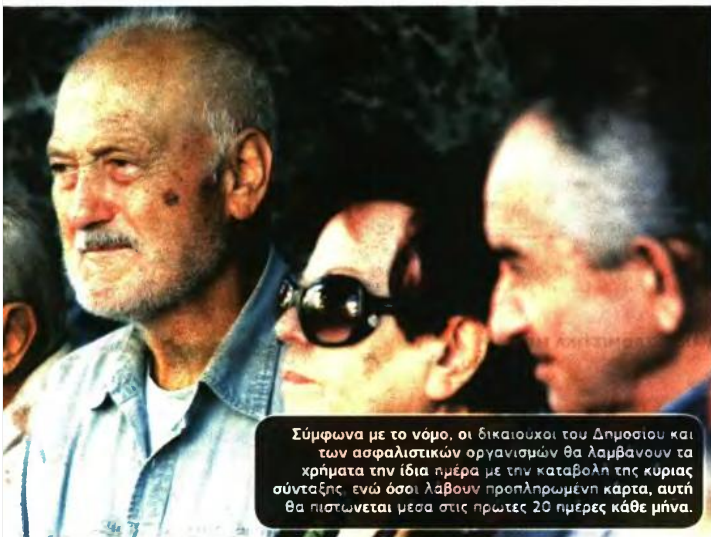

Σύμφωνα με το νόμο, οι δικαιούχοι του Δημοσίου και των ασφαλιστικών οργανισμών θα λαμβάνουν τα χρήματα την ίδια ημέρα με την καταβολή της κυριακής σύνταξης, ενώ όσοι λάβουν προπληρωμένη κάρτα, αυτή θα πιστώνεται μέσα στις πρώτες 20 ημέρες κάθε μήνα.

2. Στους συνταξιούχους με ποσοστό αναπηρίας **80%** και άνω, που δεν λάμβαναν ΕΚΑΣ, σύμφωνα με το Ν. 4387/2016 χορηγείται έκτακτη μηνιαία οικονομική ενίσχυση ισόποση με την παροχή που τους καταργήθηκε.

3. Όσοι από την 1η Αυγούστου 2016 μέχρι και τις 31 Δεκεμβρίου του ίδιου έτους, χάνουν από **115** ευρώ ΕΚΑΣ (και άνω), λαμβάνουν μια μηνιαία προπληρωμένη κάρτα με ποσό που αντιστοιχεί στο **30%** της απώλειας.

ΟΙ ΔΙΚΑΙΟΥΧΟΙ

Για την καταβολή της έκτακτης μηνιαίας οικονομικής ενίσχυσης, ακολουθείται η εξής διαδικασία:

1. Οι ασφαλιστικοί οργανισμοί, συμπεριλαμβανομένου του Δημοσίου, που κατέβαλλαν το ΕΚΑΣ, βρίσκουν ποιους είναι οι δικαιούχοι που το έχασαν και τους τοποθετούν σε ένα ηλεκτρονικό αρχείο.

2. Στις περιπτώσεις συζύγων συνταξιούχων, που και οι δύο δεν λαμβάνουν ΕΚΑΣ, οι ενδιαφερόμενοι προσκομίζουν στο φορέα που κατέβαλλε τη μικρότερη κύρια σύνταξη τα απαραίτητα δικαιολογητικά, δηλαδή το εκκαθαριστικό σημείωμα του αντίστοιχου φορολογικού έτους, τη βεβαίωση του άλλου φορέα ότι ο/η σύζυγος δεν λαμβάνει ΕΚΑΣ και δεν εκκρεμεί έλεγχοι για την επαναχορήγησή του και υπεύθυνη δήλωση περί μη αλλαγής της οικογενειακής τους κατάστασης.

3. Για τους δικαιούχους του Δημοσίου, η πίστωση του ποσού στους τραπεζικούς λογαριασμούς γίνεται με ειδική εντολή του υπουργείου Οικονομικών ή του εξουσιοδοτημένου οργάνου, ενώ οι δικαιούχοι των ασφαλιστικών οργανισμών θα τα λαμβάνουν με εντολή του αρμόδιου οργάνου.

4. Η ειδική εντολή του υπουργείου Οι-

κονομικών περιλαμβάνει σε συνημμένη αναλυτική κατάσταση τα ποσά ανά δικαιούχο, που πρέπει να μεταφερθούν στις τράπεζες ή τα αναγνωρισμένα πιστωτικά ιδρύματα. Το σύνολο όλων αυτών αποστέλλεται, επίσης, στην Τράπεζα της Ελλάδος.

5. Μαζί με την έκδοση της ειδικής εντολής, ο αρμόδιος φορέας θα αποστέλλει στην τράπεζα τα ηλεκτρονικά αρχεία.

6. Σε περίπτωση λάθους, το Δημόσιο και οι ασφαλιστικοί οργανισμοί δικαιούνται να ζητήσουν την επιστροφή χρηματικών ποσών που έχουν πιστωθεί σε δικαιούχους.

ΠΟΤΕ ΘΑ ΠΛΗΡΩΝΟΝΤΑΙ

Σύμφωνα με το νόμο, οι δικαιούχοι (και του Δημοσίου και των ασφαλιστικών οργανισμών) θα λαμβάνουν τα χρήματα την ίδια ημέρα με την καταβολή της κυριακής σύνταξης.

Όσοι λάβουν προπληρωμένη κάρτα, αυτή θα πιστώνεται μέσα στις πρώτες **20** ημέρες κάθε μήνα. Την κάρτα αυτή μπορεί να τη χρησιμοποιήσει ο δικαιούχος ή οι συνδικαιούχοι του λογαριασμού, στον οποίο καταβάλλεται το ΕΚΑΣ μόνο για αγορές και δεν μπορεί να γίνει ανάληψη μετρητών.

Τα μέτρα-αντιστάθμισμα στο ΕΚΑΣ διακόπτονται, μόνο όταν πεθάνει ο δικαιούχος. 🐶

5. ΠΕΦΤΕΙ Η ΔΟΣΗ ΤΩΝ 2,8 ΔΙΣ.

Μέσο: ΤΟ ΠΑΡΟΝ

Ημ. Έκδοσης: . . . 18/09/2016 Ημ. Αποδελτίωσης: . . . 18/09/2016

Σελίδα: 12



Αύριο, Δευτέρα, εκτός απροόπτου, η κυβέρνηση θα καταθέσει στη Βουλή το νομοσχέδιο με τα 15 προαπαιτούμενα που συνδέονται με τη δόση των 2,8 δισ., γεγονός που θα σημάξει και την ολοκλήρωση της πρώτης αξιολόγησης. Στο μεταξύ, χάσμα χωρίζει κυβέρνηση και δανειστές στο ζήτημα των εργασιακών και οι διαπραγματεύσεις, που αναμένεται να ξεκινήσουν στις 17 Οκτωβρίου, αναμένεται να είναι μακρές και επίπονες. Η διάσταση απόψεων ανάμεσα στις δύο πλευρές οφείλεται κυρίως στις ακραίες θέσεις (και απαιτήσεις) που προβάλλουν οι εκπρόσωποι του Διεθνούς Νομισματικού Ταμείου, με τους Ευρωπαίους να εμφανίζονται πιο διαλλακτικοί. Στο παρασκήνιο μάλιστα οι εκπρόσωποι της Κομισιόν προτρέπουν τους κυβερνητικούς αξιωματούχους να είναι πιο συναινετικοί και να αποφεύγουν να... ερεθίζουν το ΔΝΤ!

Η κυβέρνηση -διά στόματος του υπουργού Εργασίας Γ. Κατρούγκαλου- διαμνύει ότι δεν πρόκειται να συμφωνήσει και να αποδεχτεί τα ακραία κοινωνικά μέτρα που ζητάει το ΔΝΤ. Επισημαίνει ακόμη ότι περιμένει το πόρισμα της Επιτροπής Εμπειρογνομώνων και βάσει αυτού θα καθορίσει τη στάση της στις διαπραγματεύσεις. Ζητήματα αιχμής θα είναι οι ομαδικές απολύσεις, ο κατώτατος μισθός, οι συλλογικές συμβάσεις, ο συνδικαλιστικός νόμος κ.ά. Οι εκπρόσωποι των δανειστών ζητούν την κατάργηση του υπουργικού βέτο, γεγονός που θα σημάξει την απελευθέρωση των ομαδικών απολύσεων. Ταυτόχρονα ζη-

Αύριο στη Βουλή το νομοσχέδιο με τα 15 προαπαιτούμενα Πέφτει η δόση των 2,8 δισ.

- Στις 17 Οκτωβρίου αρχίζουν οι διαπραγματεύσεις για τα Εργασιακά
- Ανυποχώρητο στις ακραίες θέσεις του το ΔΝΤ
- Πού θα δώσει τη μάχη ο Κατρούγκαλος

τούν αύξηση του ποσοστού των απολύσεων από 5% σε 10% τον μήνα.

Ρόλο αναμένεται να παίξει η απόφαση των ευρωπαϊκών δικαστηρίων στην προσφυγή που έχει καταθέσει η διοίκηση της ΑΓΕΤ ζητώντας την κατάργηση του υπουργικού βέτο. Η απόφαση προβλέπεται να εκδοθεί εντός του Σεπτεμβρίου και πάντως πριν ξεκινήσουν οι διαπραγματεύσεις κυβέρνησης και δανειστών. Οι τελευταίοι ζητούν ακόμη να τεθεί σε ισχύ το δικαίωμα των εργοδοτών στην ανταπεργία (lock out) σε περίπτωση εργατικών κινητοποιήσεων.

Η κυβέρνηση από την πλευρά της θα παλέψει για την αποκατάσταση των συλλογικών διαπραγματεύσεων, οι οποίες - όπως είπε ο κ. Κατρούγκαλος- αποτελούν τη βάση του ευ-

ρωπαϊκού κοινωνικού μοντέλου. Επιπλέον θα δώσει μάχη και στο ζήτημα των κλαδικών συμβάσεων, στη βάση ότι αν ένας κλάδος επιτύχει την υπογραφή συλλογικής σύμβασης, αυτό να ισχύσει αυτόματα και για όλους τους ομοειδείς κλάδους. Ως προς τον συνδικαλιστικό νόμο, οι εκπρόσωποι των δανειστών αναμένεται να ζητήσουν αλλαγές στο καθεστώς που διέπει τις συνδικαλιστικές άδειες, τη χρηματοδότηση των συνδικάτων κ.ά.

Η κυβέρνηση θα επιχειρήσει να αποκρούσει τις απαιτήσεις αυτές, ενώ τα συνδικάτα προειδοποιούν για δυναμικές κινητοποιήσεις στην περίπτωση που προωθηθούν μέτρα που θα περιορίζουν τα συνδικαλιστικά δικαιώματα. Οι διαπραγματεύσεις εκτιμάται ότι θα ολοκληρωθούν μέσα στον Νοέμβριο.

6. ΚΑΛΟΙ ΟΙ ΠΟΛΙΤΕΣ ΑΤΑΚΤΗ Η ΠΟΛΙΤΙΚΗ ΗΓΕΣΙΑ

Μέσο: ΕΛΕΥΘΕΡΗ ΩΡΑ ΚΥΡΙΑΚΗΣ

Ημ. Έκδοσης: . . . 18/09/2016 Ημ. Αποδελτίωσης: . . . 18/09/2016

Σελίδα: 23



Η ΣΤΗΛΗ ΤΟΥ ΠΟΛΙΤΗ

Γράφει ο
ΔΗΜΟΣΘΕΝΗΣ ΣΟΦΙΑΝΟΣ
Δημοσιογράφος
– Δημοσιοθέτορας

ΚΑΛΟΙ ΟΙ ΠΟΛΙΤΕΣ, ...ΑΤΑΚΤΗ Η ΠΟΛΙΤΙΚΗ ΗΓΕΣΙΑ

Ολοι οι Έλληνες που εξ ανάγκης εγκατέλειψαν την Πατρίδα και εγκατεστάθησαν σε άλλες πολιτισμένες και αληθώς Δημοκρατικές Χώρες, πρόκοψαν άνευ εξαιρέσεων, διακρίθηκαν εις όλους τους τομείς, διαπρέπουν όπου διαμένουν και εργάζονται και αποτελούν εις την πλειονότητά των, επίλεκτα μέλη των κοινωνιών. Ακόμη, μπορούμε να παρατηρήσουμε ότι, όσοι επιστρέφουν στην Ελλάδα, εξακολουθούν να είναι πρότυπα καλών Πολιτών. Αποδεικνύεται λοιπόν, ότι όσα λέγονται ότι είμεθα «δύσκολος και απειθάρχητος λαός», δεν είναι αληθή, διότι οι Έλληνες εις την συντριπτικήν των πλειονότητα είναι συνειδητά νομοταγείς, ΟΠΟΥ ΥΠΑΡΧΕΙ ΚΡΑΤΟΣ και ισονομία, ενώ αντιθέτως και δικαίως, αισθανόμενοι ότι οφείλουν να αμυνθούν, γίνονται συχνάκις «αχαλίνωτα» αντιδραστικοί, όταν γίνεται εις βάρος τους κατάχρηση Εξουσίας. Τις τελευταίες, μετά την Μεταπολίτευσην δεκαετίες, οι σχέσεις Κράτους και Πολιτών, είναι πολύ κακές, εξ αιτίας αποκλειστικά των πολύ κακών, κατά το πλείστον ασυνειδητών και ανέντιμων, Πολιτικών ηγεσιών.

Με τα, κατά κύματα εξαγγελόμενα, άδικα, εμφανώς αντιδημοκρατικά και αντισυνταγματικά, καταστροφικά φορολογικά μέτρα που λαμβάνονται κατά των Πολιτών (και της Πατρίδος), όχι μόνον αποκλείεται να βελτιωθεί η σχέση Κράτους και Πολιτών, αλλά θα επιδεινωθεί όλο και περισσότερο. Αντί των «αστυνομικών μέτρων» που λαμβάνονται δια την καταναγκαστικήν επιβολήν των, χρειάζεται πειστικότητα εδραιωμένη σε ακλόνητα λογικά επιχειρήματα, εάν υπάρχουν και συνεχής υπενθύμησις και παρότρυνσις από Κρατικά μέσα ενημερώσεως, ποιες είναι οι... αναπόφευκτες αιτίες που τα επιβάλλουν και... γιατί... πρέπει να γίνουν δεκτά υπό των Πολιτών, όταν είναι... άδικα. Απαιτούνται άμεσες θεσμικές αλλαγές, που να... περιορίζουν (εάν δεν γίνεται να... αποκλείουν), τις δυνατότητες εκμεταλλεύσεως των Πολιτών υπό των Πολιτικών. Στα πλαίσια των απαραίτητων θεσμικών αλλαγών, ασφαλώς εντάσσεται η Συνταγματική κατοχύρωσις της ανεξαρτησίας των τριών Εξουσιών, της Νομοθετικής, της Εκτελεστικής και της Δικαστικής.

Δια την υλοποίησιν αυτήν, απαιτείται το «ασυμβίβαστον» της ιδιότητος του Βουλευτού με την παράλληλον ιδιότητα του Υπουργού και Υφυπουργού και η εκλογή – επιλογή των ανωτάτων λειτουργών εν τη Δικαιοσύνη, υπό των ιδίων των Δικαστικών και ουχί υπό της Πολιτικής ηγεσίας. Άλλη θεμελιώδης θεσμική κατοχύρωσις, θα όφειλε να είναι η κατάργησις όλων των Βουλευτικών προνομίων και η απαγόρευσις αποδόσεως προνομίων σε άτομα ή ομάδες και κατηγορίες Πολιτών, πλην συγκεκριμένης κατηγορίας αναξιοπαθούντων και πολυτέκνων. Είναι απαραίτητος ο αυστηρός περιορισμός της Πολιτικής αυθαιρεσίας και η εδραίωσις του αισθήματος υπέρθεως Δικαίου στους Πολίτες. Απαραίτητη είναι η μείωσις του αριθμού των Βουλευτών στους 151, για να μην γίνεται σπατάλη του Δημοσίου Χρήματος, σε εντελώς περιττούς, άχρηστους βουλευτές «γλάστρες» και «YES MEN», εις τα κελύσματα της Κομματικής τους ηγεσίας. Εξαιρετος θα είναι η καθιέρωσις θεσμού «Γερούσι» αποτελούμενης εκ πενήκοντα ενός (51) προσωπικοτήτων, μη αμοιβομένων, ηλικίας άνω των 65 ετών, με συγκεκριμένα προσόντα μορφώσεως και ήθους. Η απαίτησις να είναι ενάρετος ο Πολίτης, μπορεί να υπάρχει μόνον εκεί όπου υπάρχει ενάρετος Πολιτική ηγεσία.



Κυριακή 18 Σεπτεμβρίου 2016

Κυριακάτικη δημοκρατία | 039/23

Χρήμα

Από τον
Στέλιο Κράτσογλου
skratso@dimokratianews.gr

Ενιαίο Φόρο Ιδιοκτησίας Ακινήτων (ΕΝΦΙΑ) και το 2017 θα κληθούν να καταβάλουν στο Δημόσιο πάνω από 7.000.000 φορολογούμενοι, σύμφωνα με όσα εξήγγειλε από το βήμα της ΔΕΘ ο πρωθυπουργός Αλέξης Τσίπρας. Το ισοζύγιο του «Λογαριασμού» θα είναι βαρύτερο κατά 180.000.000 ευρώ λόγω της ένταξης στον φόρο και των αγροτεμαχίων, παρά την ελάφρυνση των οικονομικά ασθενεστερών.

Κατά την ομιλία του και τη συνέντευξή του στη ΔΕΘ ο πρωθυπουργός αποκάλυψε ουσιαστικά ότι η κυβέρνηση δεν πρόκειται να καταργήσει τον ΕΝΦΙΑ ούτε το 2017, αλλά σχεδιάζει να τον εφαρμόσει όπως ήδη προβλέπει η ισχύουσα νομοθεσία (Ν. 4223/2013), με μόνη αλλαγή την αύξηση του ποσοστού έκπτωσης από το 50% στο 100% του φόρου για κάθε φορολογούμενο που πληροί τα ακόλουθα εισοδηματικά και περιουσιακά κριτήρια:

- Το συνολικό ετήσιο καθαρό οικογενειακό εισόδημα του προηγούμενου έτους δεν έχει υπερβεί τα 9.000 ευρώ, προσεγγιζόμενο κατά 1.000 ευρώ για τον ή τη σύζυγο και για κάθε εξαρτώμενο μέλος της οικογένειας.
- Το σύνολο της επιφάνειας των κτισμάτων τα οποία κατέχουν ο φορολογούμενος και τα λοιπά μέλη της οικογένειάς του δεν υπερβαίνει τα 150 τετραγωνικά μέτρα.
- Η συνολική αντικειμενική αξία των κτισμάτων και των εντός σχεδίου πόλεως οικοπέδων που κατέχει ο φορολογούμενος ή η οικογένειά του δεν υπερβαίνει τα 85.000 ευρώ αν πρόκειται για άγαμο, τα 150.000 ευρώ αν πρόκειται για έγγαμο χωρίς παιδιά και τα 200.000 ευρώ αν πρόκειται για έγγαμο με ένα ή δύο εξαρτώμενα τέκνα.

Όμως τα οφέλη των παραπάνω φορολογουμένων από την αύξηση του ποσοστού απαλλαγής στο 100% του οφειλόμενου ΕΝΦΙΑ θα είναι μόλις 50.000.000 ευρώ.

Από την άλλη πλευρά, ο πρωθυπουργός δεν δεσμεύθηκε για τη μη επέκταση του συμπληρωματικού ΕΝΦΙΑ στα αγροτεμάχια, στους αγρούς και στις λοιπές εδαφικές εκτάσεις εκτός σχεδίου πόλεως ή οικισμών από το 2017, ενώ δεν έκανε καμία αναφορά στο θέμα της προσαρμογής των αντικειμενικών αξιών των ακινήτων στα επίπεδα των πραγματικών τιμών της αγοράς. Όλα αυτά σημαίνουν πολύ απλά ότι το 2017:

Πάνω από 7.000.000 νοικοκυριά θα κληθούν να πληρώσουν ξανά τον ΕΝΦΙΑ, ο οποίος μάλιστα θα υπολογιστεί επί των ιδίων αντικειμενικών αξιών

230.000.000 ευρώ (!) επιπλέον ΕΝΦΙΑ σε 7.000.000 ιδιοκτήτες

Πώς οι ελαφρύνσεις σε ελάχιστους ιδιοκτήτες ακινήτων, που προανήγγειλε για το 2017 ο πρωθυπουργός Αλέξης Τσίπρας, θα εκτοξεύσουν τον λογαριασμό για τη συντριπτική πλειονότητα

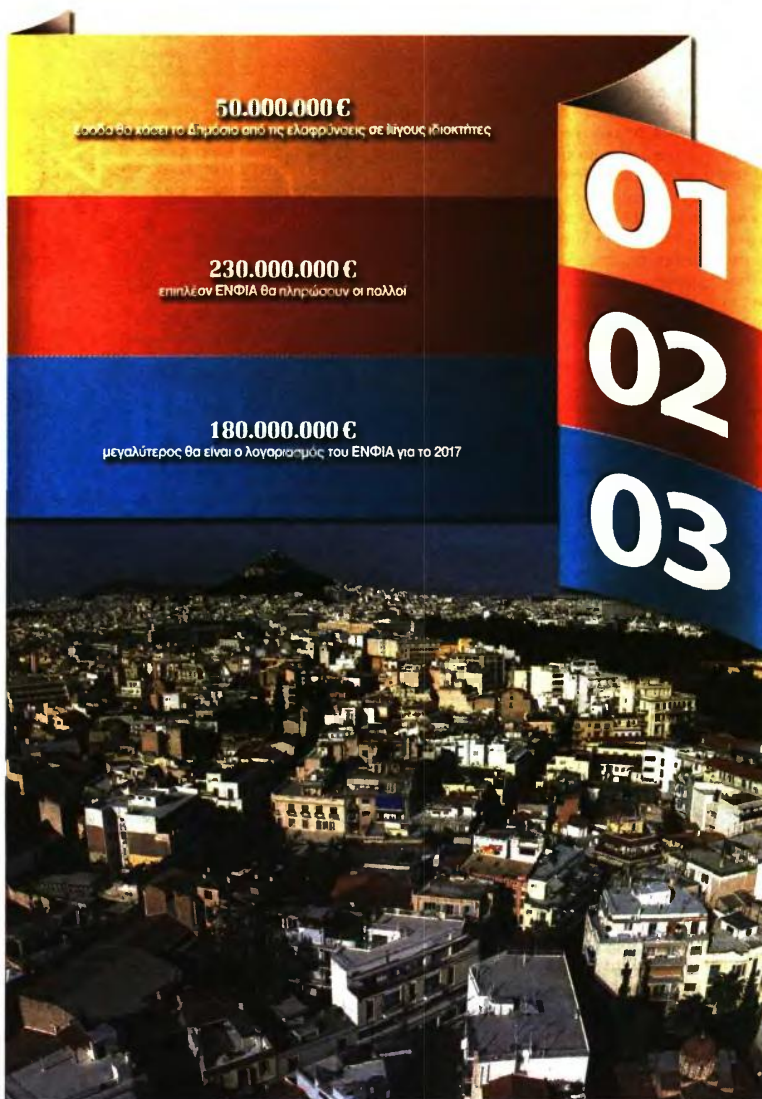

Το «πονηρό» εκκαθαριστικό

Από τη νέα μορφή του εκκαθαριστικού του ΕΝΦΙΑ προκύπτει ότι η πρόθεση της κυβέρνησης για επιβολή συμπληρωματικού ΕΝΦΙΑ στις εκτός σχεδίου και οικισμών εκτάσεις παραμένει ισχυρή και ζωντανή. Στα νέα εκκαθαριστικά έχει ενσωματωθεί νέα στήλη, στην οποία θα εμφανιστεί η αντικειμενική αξία κάθε αγροτεμαχίου. Αν και φέτος η σχετική αξία δεν πρόκειται να προσμετρηθεί στον υπολογισμό του συμπληρωματικού ΕΝΦΙΑ, τον επόμενο χρόνο θα μετρήσει κανονικά, αυξάνοντας ακόμη περισσότερο τον φορολογικό λογαριασμό. Επίσης, το υπουργείο Οικονομικών σχεδιάζει και επηρεαστικές μεταβολές σε κλίμακα, συντελεστές και φορολόγητα του ΕΝΦΙΑ.

ών που ελιφθσαν υπ' όψιν για τον υπολογισμό του φόρου του 2016.

Συγκεκριμένα, σύμφωνα με τον Ν.4223/2013, για τον υπολογισμό του ΕΝΦΙΑ κάθε έτους λαμβάνονται υπ' όψιν οι φορολογητέες αξίες των ακινήτων που ισχύουν την 1η Ιανουαρίου του συγκεκριμένου έτους. Όπως όλα δείχνουν, την 1/1/2017 θα συνεχίσουν να ισχύουν οι αντικειμενικές αξίες ακινήτων που

εφαρμόζονται και τώρα. Και αυτό διότι το σχέδιο για τις προσαρμογές των αντικειμενικών αξιών στα πολύ χαμηλότερα επίπεδα των πραγματικών τιμών της κτηματαγοράς έχει αναβληθεί για το δεύτερο εξάμηνο του 2017, όπως προέκυψε από τη διαπραγμάτευση του περασμένου Μαΐου και αναγράφεται στο τεχνικό Μνημόνιο.

Οι φορολογούμενοι με ακίνητα συνολικής αντικειμενικής αξίας άνω των 200.000 ευρώ θα κληθούν να καταβάλουν υπέρτοκα ποσά συμπληρωματικού ΕΝΦΙΑ, καθώς από το επόμενο έτος ο φόρος αυτός θα επεκταθεί στα αγροτεμάχια, στους αγρούς και στις λοιπές εκτάσεις γης εκτός σχεδίου πόλεως ή οικισμών! Σύμφωνα με τον Ν.4223/2013, η αναστολή της επιβολής του συμπληρωματικού ΕΝΦΙΑ στις εκτός σχεδίου πόλεως ή οικισμών εκτάσεις γης θα ισχύσει μόνο για φέτος. Οι πρόσθετοι φόροι που θα κληθούν να καταβάλουν το 2017 οι φορολογούμενοι με ακίνητη περιουσία συνολικής αντικειμενικής αξίας άνω των 200.000 ευρώ υπολογίζονται σε 230.000.000 ευρώ!

Τα θύματα

Εκατοντάδες χιλιάδες άνεργοι, ανάπηροι, τρίτεκνοι και πολύτεκνοι φορολογούμενοι με πολύ χαμηλά πραγματικά εισοδήματα θα συνεχίσουν να μην απαλλάσσονται από τον ΕΝΦΙΑ, καθώς δεν πρόκειται να αλλάξει τίποτα στον τρόπο υπολογισμού του ετήσιου οικογενειακού εισοδήματος που λαμβάνεται υπ' όψιν για να διαπιστωθεί εάν ένας φορολογούμενος πληροί ή όχι το εισοδηματικό κριτήριο για την απαλλαγή του από τον ΕΝΦΙΑ.

Δηλαδή τα «κόλλη» για τον αποκλεισμό χιλιάδων φτωχών φορολογουμένων από το δικαίωμα απαλλαγής από τον ΕΝΦΙΑ, τα οποία εφαρμόστηκαν από τη ΓΓΔΕ την τριετία 2014-2016 (συνυπολογισμός φοροαπαλλασσόμενων και έκτακτων εισοδημάτων στο συνολικό οικογενειακό εισόδημα, αυθαίρετη προσθήκη του πρόσθετου εισοδήματος που προκύπτει από τα τεκμήρια στο άθροισμα όλων των εισοδημάτων), θα εφαρμοστούν και το 2017! Ουσιαστικά, με βάση τις εξαγγελίες του πρωθυπουργού, το 2017 ο Κρατικός Προϋπολογισμός θα χάσει έσοδα ύψους μόλις 50.000.000 ευρώ από τη χορήγηση πλήρους απαλλαγής σε όσους φορολογούμενους ήδη απαλλάσσονται από το 50% του ΕΝΦΙΑ λόγω χαμηλού ετήσιου εισοδήματος, αλλά, από την άλλη πλευρά, θα κερδίσουν περίπου 230.000.000 ευρώ από την επιβολή του συμπληρωματικού ΕΝΦΙΑ στα αγροτεμάχια, στους αγρούς και στις λοιπές εκτάσεις εκτός σχεδίου πόλεως. Το τελικό αποτέλεσμα θα είναι ο συνολικός «λογαριασμός» του ΕΝΦΙΑ να «φορτωθεί» κατά 180.000.000 ευρώ.

8. ΕΡΗΜΗ ΧΩΡΑ Η ΕΛΛΑΔΑ ΤΟ 2050

Μέσο: ΚΑΘΗΜΕΡΙΝΗ ΚΥΡΙΑΚΗΣ

Ημ. Έκδοσης: . . . 18/09/2016 Ημ. Αποδελτίωσης: . . . 18/09/2016

Σελίδα: 1

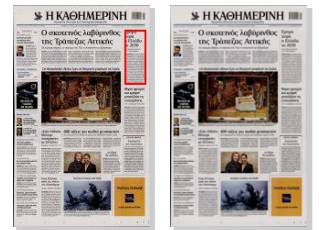

Ερημη χώρα η Ελλάδα το 2050

*Αποτελέσματα έρευνας
για το δημογραφικό*

Κρίσιμα δεδομένα, που εγείρουν πειστικά ερωτήματα, προκύπτουν από την έρευνα της «διαNEΟσις» για το δημογραφικό πρόβλημα της χώρας, την οποία δημοσιεύει σήμερα η «Κ». Τα αποτελέσματα - σοκ περιγράφουν ένα δυστοπικό πολύ κοντινό μέλλον. Το 2050 ο πληθυσμός της Ελλάδας υπολογίζεται πως θα είναι από 8,3 έως 10 εκατ., δηλαδή μειωμένος κατά 800.000 έως 2,5 εκατ. σε σχέση με σήμερα! Η Ελλάδα το 2050 απειλείται να είναι χώρα μεσηλικών και γερόντων, καθώς οι άνω των 65 ετών κάτοικοί της θα είναι σχεδόν ο ένας στους τρεις και οι κάτω των 14 ετών θα είναι μόλις 12%-14,8%, από 15% που είναι φέτος και 28% το 1951. Η έρευνα που διεξήγαγε ο ερευνητικός οργανισμός επεξεργάστηκε οκτώ διαφορετικά σενάρια και όλα καταλήγουν στο ίδιο συμπέρασμα: στη μεγάλη μείωση του πληθυσμού. **Σελ. 3**



Ερημη χώρα θα είναι το 2050 η Ελλάδα

Ο πληθυσμός της θα έχει μειωθεί μέχρι και 2,5 εκατομμύρια, σύμφωνα με νέα έρευνα του οργανισμού διαΝΕΟσις που παρουσιάζει η «Κ»

Του ΓΙΑΝΝΗ ΕΛΑΦΟΥ

Το 2050 ο πληθυσμός της Ελλάδας υπολογίζεται πως θα είναι από 8,3 έως 10 εκατομμύρια, δηλαδή μειωμένος κατά 800.000 έως 2,5 εκατομμύρια σε σχέση με σήμερα! Η Ελλάδα το 2050 απειλείται να είναι μια χώρα μεσολαίων και γερόντων, καθώς το 2050 οι άνω των 65 ετών κάτοικοι της θα είναι σχεδόν ο ένας στους τρεις (30-33% από 21% που είναι σήμερα και 7% το 1951!). Οι κάτω των 14 ετών θα είναι μόλις 12-14,8%, από 15% που είναι φέτος και 28% το 1951.

Ενα δυστοπικό πολύ κοντινό μέλλον, μια Ερημη Χώρα με άδεια σχολεία και χώρους εργασίας, προβλέπει η νέα έρευνα-σοκ για τις

δημογραφικές προοπτικές της χώρας, που διεξήγαγε ο ερευνητικός οργανισμός διαΝΕΟσις και παρουσιάζει σήμερα η «Κ».

Η έρευνα επεξεργάστηκε οκτώ διαφορετικά σενάρια, τα οποία όλα υπολογίζουν μεγάλη μείωση του πληθυσμού. Το πιο αισιόδοχο μιά για συρρίκνωση κατά 800.000 άτομα, με αυξανόμενη γήρανση της ελληνικής κοινωνίας. Η διάμεσος ηλικία (δηλαδή η ηλικία όπου οι μεγαλύτεροι αυτής είναι ίσοι σε αριθμό με τους μικρότερους), θα φτάσει το 2050 τα 49-52 έτη, από 44 που είναι σήμερα και 26 το 1951. «Ο πενήνταρπς θα είναι ο νέος της εποχής», που έλεγε και το τραγούδι, αλλά το καμώγελο είναι πλέον πικρό... Τα παιδιά σχολικής ηλικίας (από 3 μέχρι 17 ετών) θα μειωθούν από

1,6 εκατ. σήμερα σε 1,4 εκατ. (αισιόδοχο σενάριο) έως 1 εκατ. (απαισιόδοχο σενάριο) το 2050. Ο πραγματικός οικονομικά ενεργός πληθυσμός θα σημειώσει καθίζηση και θα μειωθεί κατά 1-1,7 εκατ. άτομα, από 4,7 εκατ. σήμερα στα 3-3,7 εκατ. το 2050! Πάρα πολύ λίγοι άνθρωποι θα μπορούν να εργαστούν για να κα-

Δυστοπική εικόνα του πολύ κοντινού μέλλοντος, με άδεια σχολεία και χώρους εργασίας, προβλέπουν τα οκτώ διαφορετικά σενάρια της έρευνας.

λύσουν τις ανάγκες μιας ολόκληρης χώρας.

Η συγκλονιστική έρευνα της διαΝΕΟσις προβάλλει στο μέλλον τάσεις που ήδη εκφράζονται. Την 1η Ιανουαρίου του 2015 ο πληθυσμός της Ελλάδας ήταν 10,8 εκατομμύρια, λιγότερος κατά 300.000 από τα 11,1 εκατ. το 2011. Για πρώτη φορά μετά το 1951 οι κάτοικοι της χώρας μειώνονται. Η κρίση πλήττει τη χώρα ως μια βόμβα νετρονίων, που εξαθλώνει τους κατοίκους, ακόμα κι αν οι κατοικίες παραμένουν στη θέση τους (για να πληρώσουν ΕΝΦΙΑ).

Τρεις είναι οι παράγοντες που επηρεάζουν τη μεταβολή του πληθυσμού: Οι γεννήσεις, οι θάνατοι και η μετανάστευση. Υπάρχουν δύο ισοζύγια: Το φυσικό (γεννήσεις-θάνατοι) και το μεταναστατικό (εισοδοί-έξοδο). Σήμερα

και τα δύο αυτά ισοζύγια έχουν αρνητικό πρόσημο. Οι γεννήσεις μειώνονται, ενώ η υποβάθμιση του επιπέδου ζωής και της δημόσιας Υγείας αυξάνει τους πρόωπους θανάτους. Ταυτόχρονα, υπάρχει μεγάλη μετανάστευση νέων κυρίως Ελλήνων καθώς και αλλοδαπών που βρίσκονται στη χώρα μας, ενώ λόγω της οικονομικής κρίσης –και παρά τις προσφυγικές ροές– η προσέλκυση νέων μεταναστών εκτιμάται πως θα είναι χαμηλή.

Η έρευνα της διαΝΕΟσις, η οποία διεξήχθη από το Εργαστήριο Δημογραφικών και Κοινωνικών Αναλύσεων του Πανεπιστημίου Θεσσαλίας, υπό τη διεύθυνση του καθηγητή Βύρωνα Κοτζαμάνη, θέτει στη συζήτηση νέα κρίσιμα δεδομένα και εγείρει πιεστικά ερωτήματα...



ΔΗΜΟΓΡΑΦΙΚΕΣ ΕΞΕΛΙΞΕΙΣ

	1951	2015	2050
Πληθυσμός (σε εκατ.)	7,6	10,8	8,3 - 10
Μέση ηλικία (έτη)	30	43,5	47 - 50
Κάτω των 14 ετών (%)	28	15	12 - 14,8
Άνω των 65 ετών (%)	7	21	30 - 33
Δείκτης Γήρανσης (65+ ετών/0-14 ετών)	0,24	1,44	2,04 - 2,73

ΠΛΗΘΥΣΜΟΣ ΣΤΗΝ ΕΚΠΑΙΔΕΥΣΗ

	2015	2050 (πρόβλεψη)
Πρωτόμιο (3-4 ετών)	214.480	127.730 - 174.110
Νήπιο (5 ετών)	113.890	66.100 - 89.780
Δημοτικό (6-11 ετών)	644.860	413.350 - 565.150
Γυμνάσιο (12-14 ετών)	319.730	210.150 - 304.450
Λύκειο (15-17 ετών)	321.360	212.230 - 292.140

Εκτιμώμενος πληθυσμός της Ελλάδας το 2050

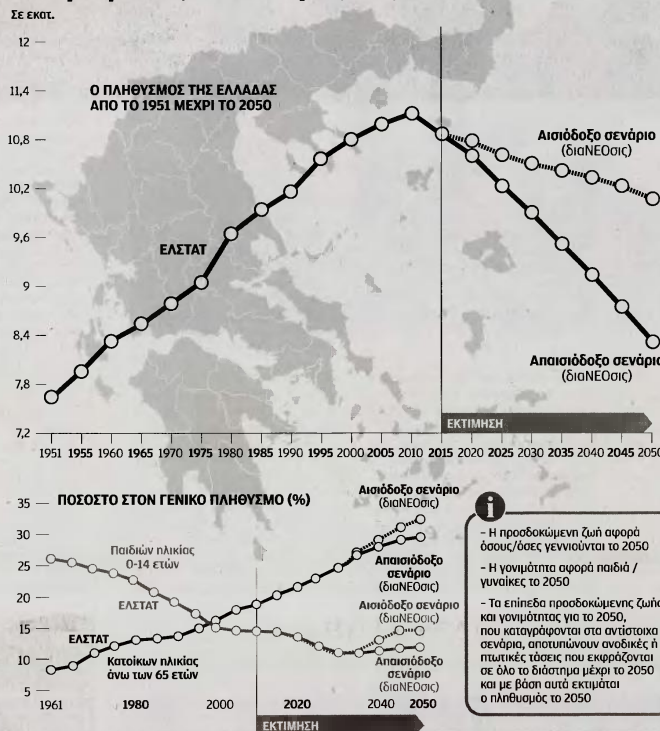

Σενάρια για την κατάσταση το 2050

ΣΕΝΑΡΙΟ 0	ΣΕΝΑΡΙΟ 00
ΜΕΤΑΝΑΣΤΕΥΤΙΚΕΣ ΡΟΕΣ (εισορές-εκροές)	ΜΗΔΕΝΙΚΕΣ
ΠΡΟΣΔΟΚΩΜΕΝΗ ΖΩΗ (έτη) ΣΤΑ ΕΠΙΠΕΔΑ ΤΟΥ 2014	ΠΡΟΣΔΟΚΩΜΕΝΗ ΖΩΗ (έτη) 81,8 / 86
ΓΟΝΙΜΟΤΗΤΑ (παιδιά ανά γυναίκα) ΣΤΑ ΕΠΙΠΕΔΑ ΤΟΥ 2014	ΓΟΝΙΜΟΤΗΤΑ (παιδιά ανά γυναίκα) 8,4 / 9
ΠΛΗΘΥΣΜΟΣ (εκατ.)	ΠΛΗΘΥΣΜΟΣ (εκατ.)
8,4	9
ΑΥΞΗΣΗ 1,55 ΠΑΙΔΙΑ	ΑΥΞΗΣΗ 1,55 ΠΑΙΔΙΑ
ΣΕΝΑΡΙΟ 1	ΣΕΝΑΡΙΟ 2
ΜΕΤΑΝΑΣΤΕΥΤΙΚΕΣ ΡΟΕΣ (εισορές-εκροές) +358.000	ΜΕΤΑΝΑΣΤΕΥΤΙΚΕΣ ΡΟΕΣ (εισορές-εκροές) +758.000
ΠΡΟΣΔΟΚΩΜΕΝΗ ΖΩΗ (έτη) 81,8 / 86	ΠΡΟΣΔΟΚΩΜΕΝΗ ΖΩΗ (έτη) 81,8 / 86
ΓΟΝΙΜΟΤΗΤΑ (παιδιά ανά γυναίκα) ΑΥΞΗΣΗ 1,55 ΠΑΙΔΙΑ	ΓΟΝΙΜΟΤΗΤΑ (παιδιά ανά γυναίκα) ΑΥΞΗΣΗ 1,8 ΠΑΙΔΙΑ
ΠΛΗΘΥΣΜΟΣ (εκατ.) 9,5	ΠΛΗΘΥΣΜΟΣ (εκατ.) 10
ΣΕΝΑΡΙΟ 3	ΣΕΝΑΡΙΟ 4
ΜΕΤΑΝΑΣΤΕΥΤΙΚΕΣ ΡΟΕΣ (εισορές-εκροές) -18.000	ΜΕΤΑΝΑΣΤΕΥΤΙΚΕΣ ΡΟΕΣ (εισορές-εκροές) +382.000
ΠΡΟΣΔΟΚΩΜΕΝΗ ΖΩΗ (έτη) 76,5 / 82,5	ΠΡΟΣΔΟΚΩΜΕΝΗ ΖΩΗ (έτη) 76,5 / 82,5
ΓΟΝΙΜΟΤΗΤΑ (παιδιά ανά γυναίκα) ΑΥΞΗΣΗ 1,3 ΠΑΙΔΙΑ	ΓΟΝΙΜΟΤΗΤΑ (παιδιά ανά γυναίκα) ΑΥΞΗΣΗ 1,8 ΠΑΙΔΙΑ
ΠΛΗΘΥΣΜΟΣ (εκατ.) 8,3	ΠΛΗΘΥΣΜΟΣ (εκατ.) 8,8
ΣΕΝΑΡΙΟ 5	ΣΕΝΑΡΙΟ 6
ΜΕΤΑΝΑΣΤΕΥΤΙΚΕΣ ΡΟΕΣ (εισορές-εκροές) -18.000	ΜΕΤΑΝΑΣΤΕΥΤΙΚΕΣ ΡΟΕΣ (εισορές-εκροές) +382.000
ΠΡΟΣΔΟΚΩΜΕΝΗ ΖΩΗ (έτη) 77,3 / 83	ΠΡΟΣΔΟΚΩΜΕΝΗ ΖΩΗ (έτη) 77,3 / 83
ΓΟΝΙΜΟΤΗΤΑ (παιδιά ανά γυναίκα) ΑΥΞΗΣΗ 1,6 ΠΑΙΔΙΑ	ΓΟΝΙΜΟΤΗΤΑ (παιδιά ανά γυναίκα) ΑΥΞΗΣΗ 1,7 ΠΑΙΔΙΑ
ΠΛΗΘΥΣΜΟΣ (εκατ.) 8,5	ΠΛΗΘΥΣΜΟΣ (εκατ.) 9,1



Από το 2011, οι θάνατοι είναι περισσότεροι από τις γεννήσεις

Από το 1951 μέχρι το 2011 ο πληθυσμός της Ελλάδας αυξήθηκε από τα 7,6 στα 11,1 εκατομμύρια κατοίκους. Πρόκειται για μια αύξηση θεαματική, η οποία πραγματοποιήθηκε παρότι από τη γενιά του 1956 και μετά ξεκίνησε μια προοδευτική και απίροσκτη μείωση της γονιμότητας, η οποία συνεχίζεται μέχρι σήμερα. Σύμφωνα με την έρευνα της διαNEOσις, μεταπολεμικά δεν υπήρξε στην Ελλάδα το φαινόμενο της έκρηξης γεννήσεων που παρουσιάστηκε σε άλλες χώρες της Ευρώπης («baby boom»). Η αύξηση του πληθυσμού στις τελευταίες δεκαετίες οφειλόταν αποκλειστικά στις κατά περιόδους μεταναστευτικές ροές και στη ραγδαία αύξηση του προσδόκιμου ζωής, το οποίο μέσα σ' αυτό το διάστημα αυξήθηκε κατά 8 χρόνια για τους άντρες και κατά 10 για τις γυναίκες.

Από το 1951, αρχή της περιόδου που εξετάζει η έρευνα της διαNEOσις (απ' όπου υπάρχουν αξιόπιστα στοιχεία), και μέχρι τα μέσα της δεκαετίας του '70, η αύξηση του πληθυσμού της χώρας οφειλόταν σχεδόν αποκλειστικά στο θετικό φυσικό ισοζύγιο, δηλαδή στο ότι υπήρχαν περισσότερες γεννήσεις απ' ό,τι θάνατοι. Το 1951, για παράδειγμα, στην Ελλάδα είχαν 155.422 γεννήσεις και μόνο 57.508 θανάτους. Η μεγάλη διαφορά υπερέκλυε το αρνητικό μεταναστευτικό ισοζύγιο εκείνης της περιόδου, όταν περί τους 27.000 Έλληνες μετανάστευαν κάθε χρόνο σε άλλες χώρες. Από τα μέσα της δεκαετίας του '70, όμως, και μέχρι τα τέλη της δεκαετίας του '80, ενώ διατηρήθηκε ο υψηλός αριθμός των γεννήσεων, αναστράφηκε και το μεταναστευτικό ισοζύγιο, καθώς εκατοντάδες χιλιάδες Έλληνες μετανάστευαν επίσημα στη χώρα. Τη δεκαετία του '90 και ως το τέλος της επόμενης δεκαετίας, η αύξηση του πληθυσμού άλλαξε και πάλι κατεύθυνση. Το φυσικό ισοζύγιο σχεδόν εκμηδενίστηκε, καθώς οι γεννήσεις μειώθηκαν πολύ, ενώ η Ελλάδα έγινε χώρα υποδοχής μεταναστών, κυρίως από τους βόρειους γείτονές της. Τη δεκαετία 1991-2001 το φυσικό ισοζύγιο ήταν

θετικό κατά μόλις 20.536 άτομα, αλλά η συνολική αύξηση του μόνιμου πληθυσμού έφτασε τα 563.298.

Από το 2011 η Ελλάδα έχει μπει σε μια νέα φάση, πρωτοφανή μεταπολεμικά. Το φυσικό ισοζύγιο πλέον γίνεται αρνητικό (οι θάνατοι είναι περισσότεροι από τις γεννήσεις), αλλά και το μεταναστευτικό ισοζύγιο, παρά την προσηγυγική κρίση, είναι κι αυτό αρνητικό, καθώς πολλοί Έλληνες, κυρίως νέοι επιστήμονες, μεταναστεύουν σε αναζήτηση εργασίας, λόγω της υψηλότερης ανεργίας. Την 1η Ιανουαρίου 2015 ο πληθυσμός της Ελλάδας ήταν 10,8 εκατομμύρια, δηλαδή ήδη μικρότερος κατά 300.000 από το 2011.

Η έρευνα της διαNEOσις έχει ως σημείο αφετηρίας ακριβώς την 1/1/2015.

Την 1η Ιανουαρίου 2015 ο πληθυσμός της Ελλάδας ήταν 10,8 εκατομμύρια, δηλαδή ήδη μικρότερος κατά 300.000 από το 2011.

Όπως σημειώνει ο καθηγητής του Πανεπιστημίου Θεσσαλίας, Βύρωνας Κοτζαμάνης, στην παρουσίαση της έρευνας «η οικονομική κρίση καταρχάς αναμένεται να επιταχύνει (και ενδεχομένως και σε ορισμένες περιπτώσεις να ανατρέψει) τις μακρόχρονες τάσεις εξέλιξης των βασικών δημογραφικών συσσωσών». Η γονιμότητα στην Ελλάδα είχε ήδη φθινόσυα πορεία: οι γυναίκες που γεννήθηκαν ανάμεσα στο 1950 και στο 1954 έφεραν στον κόσμο 2 παιδιά/γυναίκα κατά μέσον όρο, από 1,86 και αυτές από 1970-74 (εκτίμηση) 1,60 παιδιά. Την περίοδο 2010-2015, όπως υπολογίζεται από τον ΟΗΕ, η γονιμότητα στην Ελλάδα έχει πέσει στο 1,34 παιδιά ανά γυναίκα. «Η αναβολή των πρώτων γεννήσεων (εξαιτίας, εκτός των άλλων, και των υφιστάμενων δυσμενών κοινωνικοοικονομικών συνθηκών) από τις γενεές,

οι οποίες στα χρόνια της κρίσης θα βρεθούν στις ηλικίες 25-35 ετών πιθανότατα θα οδηγήσει στην επιτάχυνση της τάσης μείωσης του αριθμού των παιδιών τους, εξαιτίας της συγκριτικώς τόσο διατιθέμενου αναπαραγωγικού "χρόνου" όσο και της βιολογικής τους ικανότητας σύλληψης», σημειώνει ο κ. Κοτζαμάνης.

Η μετανάστευση

Ταυτόχρονα, η κρίση του δημόσιου συστήματος υγείας και η μείωση των εισοδημάτων ευρύτερου τμήματος του ελληνικού πληθυσμού είναι σχεδόν βέβαιο ότι θα έχουν επιπτώσεις στην υγεία του και στη μακροζωία του, σημειώνουν οι αναλυτές της διαNEOσις. Όσον αφορά τις μεταναστευτικές ροές, είναι φανερό ότι σε συνθήκες κρίσης η Ελλάδα δεν αποτελεί «ελκυστικό» προορισμό για οικονομικούς μετανάστες, και πιθανότατα, αν η οικονομική κατάσταση δεν σταθεροποιηθεί, ένα επιπλέον τμήμα των εγκατεστημένων ακόμη και σήμερα οικονομικών μεταναστών στην Ελλάδα θα επιστρέψει στη χώρα του (αν και η πλειονότητα το έχει ήδη κάνει την τελευταία πενταετία). Ταυτόχρονα, θα συνεχισθεί πιθανότατα, εξαιτίας κυρίως της αυξημένης ανεργίας των νέων και στην περίπτωση που αυτή δεν περιοριστεί σημαντικά τα επόμενα χρόνια, η έξοδος κυρίως νέων αποφοίτων τριτοβάθμιας εκπαίδευσης (και δευτερευόντως μόνον ημετιδικευμένων ατόμων).

Τα δημογραφικά δεδομένα καθιστούν βέβαιο την περαιτέρω μείωση του πληθυσμού μέχρι τα μέσα της επόμενης δεκαετίας, καθώς τα φυσικά ισοζύγια θα συνεχίσουν να είναι αρνητικά και η δημογραφική γήρανση δεν πρόκειται να ανακοιεί, υπογραμμίζουν οι ερευνητές της διαNEOσις. Η έρευνά τους διατυπώνει υποθέσεις για το μέλλον, με βάση στατιστικά δεδομένα. Και στα οκτώ σενάρια που διαμόρφωσαν προκύπτει μεγάλη μείωση του πληθυσμού το 2050, από 8,3 εκατ. στο πιο αρνητικό σενάριο έως 10 εκατ. στο πιο ευνοϊκό.

Κάτω από το 40% το ποσοστό των οικονομικά ενεργών πολιτών

Η Ελλάδα γενράει. Στα τελευταία 65 χρόνια ο πληθυσμός της αυξήθηκε κατά 46%, αλλά στο ίδιο διάστημα ο πληθυσμός των κατοίκων ηλικίας άνω των 65 ετών τετραπλασιάστηκε. Ο πληθυσμός των κατοίκων με ηλικία άνω των 85 ετών δεκαπλασιάστηκε. Το 1961 μόλις το 8,3% του πληθυσμού ήταν ηλικίας άνω των 65, ενώ το 26,2% ήταν ηλικίας κάτω των 14. Το 2014 η σύνθεση του πληθυσμού είναι εντελώς διαφορετική: Το 20,5% είναι άνω των 65 και μόλις το 14,7% είναι κάτω των 14 ετών. Η διάμεσος ηλικία (δηλαδή η ηλικία του ατόμου οι γνηριότεροι του οποίου είναι ίσοι σε αριθμό με τους νεότερους) ήταν το 1951 τα 26 έτη, σήμερα είναι τα 44 έτη.

Η τάση δημογραφικής συρρίκνωσης είναι αδιαμφισβήτητη. Καταγράφεται σε μελέτες διεθνών οργανισμών αλλά και της Ελληνικής Στατιστικής Αρχής, που έχουν δημιουργήσει προβολές για τη μελλοντική εξέλιξη του πληθυσμού στην Ελλάδα. Το Δημογραφικό Ινστιτούτο της Βιέννης προέκρινε το 2010 στην εκτίμηση πως ο πληθυσμός της Ελλάδας θα είναι το 2050 11,7 εκατομμύρια άτομα. Η ΕΛΣΤΑΤ το 2007 εκτίμησε πληθυσμό 11,5 εκατ. Ο ΟΟΣΑ το 2005 είχε μιλήσει για 10,6 εκατ., ενώ το Τμήμα Πληθυσμού του ΟΗΕ το 2015 για 9,5 εκατ. Η Eurostat το 2013 είχε εκτιμήσει πως ο πληθυσμός της Ελλάδας το 2050 θα είναι 9,1 εκατ. άτομα. Η έρευνα της διαNEOσις περιέχει και μια ενδελεχή ανάλυση όλων των προβολών που έχουν γίνει ως τώρα από αυτούς τους οργανισμούς. Η διαφορά των προβολών της διαNEOσις, σύμφωνα με τους ερευνητές της, έγκειται αφενός στο ότι χρησιμοποιούν τα πιο πρόσφατα στοιχεία (με έτος βάσης το 2015) και αφετέρου στη διαφορετική μεθοδολογία.

Οι ερευνητές της διαNEOσις διαμόρφωσαν οκτώ διαφορετικά σενάρια της πορείας του πληθυσμού ανά πενταετία, μέχρι το 2050. Τα σενάρια προέκυψαν έπειτα από ανάλυση της εξέλιξης της γονιμότητας, της θνησιμότητας και των μεταναστευτικών

ροών των προηγούμενων δεκαετιών στην Ελλάδα και με υποθέσεις για τις συνέπειες της κρίσης και τις γενικότερες κοινωνικοοικονομικές εξελίξεις και τις δημογραφικές τους επιπτώσεις, κάτι που δεν συμβαίνει στις έρευνες των άλλων οργανισμών. Στα οκτώ σενάρια της διαNEOσις γίνονται συνδυασμοί διαφορετικών τάσεων για τις μεταναστευτικές ροές, τη θνησιμότητα και τη γονιμότητα. Και τα οκτώ σενάρια προβλέπουν ότι ο πληθυσμός της χώρας μας θα μειωθεί σημαντικά, σαφώς περισσότερο από όσο δίνουν οι άλλοι οργανισμοί στις συγκρίσιμες προβολές τους.

Οι δημογραφικές τάσεις που καταγράφονται έχουν σοβαρές συνέπειες σε μία σειρά από τομείς. Καταρχάς,

Τα τελευταία 65 χρόνια οι κάτοικοι ηλικίας άνω των 65 ετών τετραπλασιάστηκαν ενώ οι άνω των 85 δεκαπλασιάστηκαν.

σύμφωνα με όλα τα σενάρια, το μέγεθος του πληθυσμού εργασιμής ηλικίας αναμένεται να μειωθεί σημαντικά ανάμεσα στο 2015 και στο 2050. Η μείωση είναι συνεχής στη διάρκεια της 35ετίας, αλλά επιταχύνεται μετά το 2030, λόγω της ένταξης στην ηλικία εργασίας των πιο ολιγαριθμών γενιών. Ο πληθυσμός της παραγωγικής - εργασιμής ηλικίας από 65% του συνόλου σήμερα, θα πέσει σε 55% του συνόλου το 2050, σύμφωνα με τις εκτιμήσεις της διαNEOσις. Αυτή η μείωση θα αποτυπωθεί και στον οικονομικό ενεργό πληθυσμό, που θα μειωθεί από 1-1,5 εκατ. μέχρι το 2050!

Σήμερα, ο πληθυσμός της χώρας που είναι μεταξύ 20-69 ετών είναι 7,1 εκατ. και ο οικονομικά ενεργός πληθυσμός είναι 4,7 εκατ. Το ποσοστό είναι μικρό, καθώς πολλοί έχουν αποθαρρυνθεί από τη μεγάλη ανεργία και δεν αναζητούν καν εργασία. Το 2050

εκτιμάται πως στις ηλικίες 20-69 θα βρίσκονται 4,8-5,5 εκατ. άτομα, με αποτέλεσμα οι οικονομικά ενεργοί να είναι μόλις 3-3,7 εκατ. Δηλαδή, το ποσοστό τους θα πέσει κάτω από το 40% στο σύνολο του πληθυσμού! Κι αυτό γιατί πέρα από τη γενική μείωση του πληθυσμού, θα έχει αυξηθεί το ποσοστό των άνω των 69 ετών.

Εάν επιβεβαιωθούν οι τάσεις που καταγράφει η διαNEOσις, οι σχολικές τάξεις θα αδειώσουν, αφού ο αριθμός των μαθητών σε όλες τις βαθμίδες μειώνεται δραματικά. Τα προνήπια (3-4 ετών) είναι σήμερα 214.480 παιδιά, το 2050 εκτιμούνται σε 127.730-174.110. Τα νήπια (5 ετών) είναι σήμερα 113.890 και θα είναι 66.110-89.780. Το Δημοτικό σήμερα παρακολουθούν 644.860 μαθητές, ενώ το 2050 υπολογίζονται από 413.350-565.150. Στο Γυμνάσιο βρίσκονται 319.730 μαθητές σήμερα, το 2050 θα κινούνται μεταξύ 210.150-304.450. Τέλος, το Λύκειο σήμερα έχει 321.230 μαθητές, ενώ το 2050 μόνο 212.230-292.140.

Μάλιστα, όπως σημειώνουν οι ερευνητές της διαNEOσις οι διακυμάνσεις του πληθυσμού των ατόμων σχολικής ηλικίας θα είναι ιδιαίτερα έντονες. Περιοδοί πτώσης θα ακολουθηθούν από περιόδους αναστροφής των πρότερων τάσεων και εκ νέου από μια περίοδο συρρίκνωσης, χωρίς οι κρίσεις να ταυτίζονται σε όλες τις ηλικίες. Ως εκ τούτου, ο ασφαλής σχεδιασμός οποιασδήποτε εκπαιδευτικής πολιτικής θα παρουσιάζει εξαιρετικές δυσκολίες τις επόμενες δεκαετίες.

Όπως είναι φανερό, η σημασία των ευρημάτων μιας τέτοιας έρευνας είναι πολυδιάστατη. Κανένας μακροπρόθεσμος πολιτικός σχεδιασμός δεν μπορεί να γίνει χωρίς να ληφθούν υπ' όψιν το μέγεθος και η σύσταση του πληθυσμού. Ασφαλιστικό σύστημα, πολιτική για την εργασία, την εκπαίδευση, την κοινωνική πρόνοια, τη μετανάστευση, ακόμα και για την άμυνα και τις διεθνείς σχέσεις, όλα επηρεάζονται (και ως ένα βαθμό αλληλεπιδρούν) από τις δημογραφικές τάσεις.

9. ΟΙ ΑΛΧΗΜΕΙΕΣ ΜΕ ΤΙΣ ΜΕΙΩΣΕΙΣ ΤΩΝ ΕΠΙΚΟΥΡΙΚΩΝ ΣΥΝΤΑΞΕΩΝ

Μέσο: ΚΑΘΗΜΕΡΙΝΗ ΚΥΡ_ΟΙΚΟΝΟΜΙΚΑ

Ημ. Έκδοσης: . . . 18/09/2016 Ημ. Αποδελτίωσης: . . . 18/09/2016

Σελίδα: 1



Οι αλχημείες με τις μειώσεις των επικουρικών συντάξεων

Όλα τα παράδοξα και τα λάθη που κόστισαν ακριβά σε 240.000 συντάξεις

Λάθη που κοστίζουν ακριβά στους συνταξιούχους έχει ο νέος τρόπος επανυπολογισμού των πάνω από 1 εκατ. επικουρικών συντάξεων. Καθημερινά πληθαίνουν οι περιπτώσεις καταγγελιών για μειώσεις ακόμη και όταν το άθροισμα κύριας και επικουρικής σύνταξης είναι κάτω των 1.300 ευρώ μεικτά. Το πιθανότερο, όπως επισημαίνουν στην «Κ» έγκριτοι νομικοί είναι να πρό-

κειται για λάθος, το οποίο όμως πρέπει ο ίδιος ο συνταξιούχος να υποδείξει στο Ταμείο για να διεκδικήσει τη δικαίωσή του.

Από τα συμπεράσματα που προκύπτουν στα δικηγορικά γραφεία έπειτα από σύγκριση των αρχικών και των τελικών ποσών και όχι από τα πλήρη στοιχεία, καθώς κανείς δεν γνωρίζει τον μηχανισμό και τον αλγόριθμο που τελικά χρσι-

μοποιήθηκαν για τον επανυπολογισμό, προκύπτουν σημαντικές διαφοροποιήσεις ακόμη και σε περιπτώσεις ασφαλισμένων από το ίδιο Ταμείο, με ίσες συντάξιμες αποδοχές και ίδια συντάξιμα έτη.

Ενδεικτικό της κατάστασης που έχει δημιουργηθεί είναι ότι ασφαλισμένοι με χαμηλότερες αποδοχές και λιγότερα έτη ασφάλισης, μετά τον επανυπολογισμό

καταλήγουν με υψηλότερη σύνταξη σε σχέση με άλλους που είχαν περισσότερα έτη ασφάλισης και καλύτερες αποδοχές.

Η αβεβαιότητα και η σύγχυση επιτείνονται, καθώς το Ενιαίο Ταμείο Επικουρικής Ασφάλισης (ΕΤΕΑ) και το υπουργείο Εργασίας δεν ανοίγουν τα καρτιά τους σχετικά με τον τρόπο επανυπολογισμού που ακολούθησαν. **Σελ. 2**



Λάθη, μεγάλες αδικίες και αλχημείες με τις νέες μειώσεις στις επικουρικές

Αφορούν 240.000 συντάξεις, με τους δικαιούχους τους να μη γνωρίζουν το πώς και το γιατί

Της **ΡΟΥΛΑΣ ΣΑΛΟΥΡΟΥ**

Βρίθαι λαθών και αδικιών ο νέος τρόπος επανυπολογισμού των πάνω από 1 εκατομμύριο επικουρικών συντάξεων, με τους ειδικούς να κάνουν λόγο για μια ανεκδιήγητη τάλαιπωρία στην οποία έχουν υποβληθεί οι συνταξιούχοι, χωρίς να γνωρίζουν το πώς και το γιατί τους κόππε η σύνταξη. Οι μειώσεις αφορούν στην κατάλληλη τους περίπτωση 240.000 συντάξεις. Βέβαια, καθημερινά πληθαίνουν οι περιπτώσεις καταγγελιών για μειώσεις ακόμη και σε συνταξιούχους που το άθροισμα κύριας και επικουρικής σύνταξης είναι κάτω των 1.300 ευρώ μεκτά. Το πιθανότερο, όπως επισημαίνουν στην «Κ» έγκριτοι νομικοί, είναι να πρόκειται για λάθος, το οποίο όμως πρέπει ο ίδιος ο συνταξιούχος να υποδείξει στο Ταμείο για να διεκδικήσει τη δικαίωσή του. Η αβεβαιότητα και η σύγχυση επιτείνονται όχι εξαιτίας

Η αναπροσαρμογή των συντάξεων έγινε έτσι ώστε να επιτευχθεί ο στόχος για μείωση του ελλείμματος του υπερεπικουρικού ΕΤΕΑ, υποστηρίζουν οι επιστήμονες.

των μέσων ενημέρωσης, αλλά του ίδιου του ΕΤΕΑ και του υπουργείου Εργασίας, που δεν ανοίγουν τα χαρτιά τους σχετικά με τον τρόπο επανυπολογισμού που ακολούθησαν. Από τα συμπεράσματα που προκύπτουν στα δικηγορικά γραφεία, διαπιστώνονται σημαντικές διαφοροποιήσεις ακόμη και σε περιπτώσεις ασφαλισμένων από το ίδιο Ταμείο, με ίσες συντάξεις αποδοχές και ίδια συντάξιμα έτη. Ασφαλισμένοι με χαμηλότερες αποδοχές και λιγότερα έτη ασφάλισης, μετά τον επανυπολογισμό, καταλήγουν με υψηλότερη σύνταξη σε σχέση με άλλους που είχαν περισσότερα έτη ασφάλισης και καλύτερες αποδοχές...

Μάλιστα, από την παρατήρηση των περιπτώσεων, οι νομικοί και οι επιστήμονες διαπιστώνουν ένα ακόμη παράδοξο. Ο νέος τρόπος επανυπολογισμού επιφέρει μεγαλύτερες μειώσεις σε όσες επικουρικές δεν είχαν υποστεί ή είχαν υποστεί μικρότερες περικοπές από τα μηνύματα 1 και 2, ήταν δηλαδή χαμηλές επικουρικές συν-

τάξεις. Και αντίστροφα, συντάξεις υψηλές, που είχαν υποστεί σημαντικές μειώσεις από τα προηγούμενα μηνύματα, με τον επανυπολογισμό του νόμου Κατρούγκαλου δεν έχουν καθόλου μειώσεις ή έχουν πολύ μικρές...

Όσοι ασχολούνται με την κοινωνική ασφάλιση δηλώνουν ξεκάθαρα ότι «κάποια πράγματα δεν μπορεί να έχουν γίνει σωστά». Η υπουργική απόφαση που υπεγράφη εντός του καλοκαιριού προβλέπει διαφορετικό τρόπο επανυπολογισμού των συντάξεων σε σχέση με τον νόμο, ενώ σε ορισμένες περιπτώσεις προκύπτει ότι ο επανυπολογισμός δεν έγινε ούτε με βάση την υπουργική απόφαση. Στην πράξη, έγινε με κάποιες διαφοροποιήσεις.

Τα πραγματικά στοιχεία καταρρίπτουν παράλληλα και το βασικό επιχείρημα της ηγεσίας του υπουργείου Εργασίας, ότι ο επανυπολογισμός έγινε με στόχο την ισονομία και την κοινωνική δικαιοσύνη μεταξύ των ασφαλισμένων και των συνταξιούχων. Στα δικηγορικά γραφεία φθάνουν εκατοντάδες περιπτώσεις όπου διαπιστώνεται καθημερινά το κομφούζιο. Σε περιπτώσεις βαριάς αναπηρίας, το ποσοστό των μειώσεων φθάνει σχεδόν στο 50%. Αν και χρησιμοποιήθηκαν κάποιοι αλγόριθμοι, βάσει όλων των ενδείξεων, στηρίχθηκαν όχι στη λογική της αποκατάστασης της ισονομίας αλλά της επίτευξης συγκεκριμένου οικονομικού στόχου.

Είναι χαρακτηριστικό το παράδειγμα κάποιων λίγων συνταξιούχων του ΕΤΕΑ που, κατά το πρώτο κύμα μειώσεων που έγινε τον Αύγουστο, έλαβαν μεγαλύτερη επικουρική σύνταξη εξαιτίας του επανυπολογισμού. Όπως καταγγέλλουν οι ίδιοι, τον αμέσως επόμενο μήνα, οι συντάξεις τους μειώθηκαν τόσο σε σχέση με τον Αύγουστο όσο και σε σχέση με τον Ιούλιο. Νομικοί εκτιμούν ότι αυτό έγινε γιατί μόνο για τους συγκεκριμένους συνταξιούχους η εισφορά αλληλεγγύης επιβλήθηκε στο αρχικά καταβαλλόμενο ποσό και όχι στο ποσό που προέκυψε από τον επανυπολογισμό. Αυτό εκτιμάται ότι έγινε αυθαίρετα, με τη λογική ότι καμία σύνταξη μετά τον επαναπροσδιορισμό δεν μπορεί να είναι μεγαλύτερη. Κάτι που δεν προβλέπεται από τον νόμο. Πιθανότητα να παρερμηνεύθηκε η διάταξη της υπουργικής απόφασης που προβλέπει ότι ο συνταξιούχος επανυπολογισμένος δεν μπορεί να είναι μεγαλύτερος του 1, αλλά, όπως εξηγούν οι ειδικοί, η απαγόρευση αφορά τον συντελεστή όχι το ποσό της σύνταξης.

1ο
κύμα
επανυπολογισμού
(Αύγουστος)

- ✓ **ΤΕΑΔΥ** (δημόσιοι υπάλληλοι)
- ✓ **ΤΕΑΠΟΚΑ** (εργαζόμενοι στα ασφαλιστικά ταμεία)
- ✓ **ΤΑΔΚΥ** (δημοτικοί υπάλληλοι)
- ✓ **ΤΕΑΧ** (χημικοί, χημικοί μηχανικοί, βιοχημικοί κ.ά.)
- ✓ **ΤΕΑΕΙΓΕ** (ιδιωτικοί εκπαιδευτικοί)
- ✓ **ΤΕΑΠ-ΟΤΕ**
- ✓ **ΤΕΑΠ-ΕΛΤΑ**
- ✓ **ΤΕΑΠ-ΕΡΤ**
- ✓ **ΤΕΑΠ-ΕΤΒΑ**
- ✓ **ΕΛΕΜ** (προσωπικό πρώην Αγροτικής Τράπεζας)
- ✓ **ΤΕΑΥΠΣ** (πυροσβέστες)

2ο
κύμα
επανυπολογισμού
(Σεπτέμβριος)

- ✓ **ΕΤΕΑΜ** (μισθωτοί ΙΚΑ)
- ✓ **ΤΕΑΥΕΚ** (εμποροϋπάλληλοι)
- ✓ **ΤΕΑΠΟΖΟ** (εργαζόμενοι σε εταιρείες οινόπνοιας, ζυθοποιίας και οινόπνευματοποιίας)
- ✓ **ΤΕΑΥΝΤΠ** (υπάλληλοι ναυτικών και τουριστικών πρακτορείων)
- ✓ **ΚΑΠ-ΔΕΗ** (συνταξιούχοι ΔΕΗ)
- ✓ **ΤΑΠΤΠ** (προσωπικό πρώην Τράπεζας Πίσταως-Alpha Bank)

3ο
κύμα
επανυπολογισμού
(Οκτώβριος)

- ✓ **ΤΕΑΑ-αρτοποιοί και ΤΕΑΠΥΚ-πρατηριούχοι υγρών καυσίμων (ΟΑΕΕ).**
- ✓ **Τομείς επικουρικής ασφάλισης Μηχανικών και Εργοληπτών Δημοσίων Εργων, Συμβολαιογράφων και Δικηγόρων (ΕΤΑΑ)**
- ✓ **Τομείς Επικουρικής Ασφάλισης Ιδιοκτητών Συντακτών, Υπαλλήλων Τύπου και Τεχνικών Τύπου (ΕΤΑΠ-ΜΜΕ)**
- ✓ **ΚΕΑΝ-ναυτικοί**
- ✓ **ΤΕΑΕΧ και ΤΕΑΥΑΠ** (συνταξιούχοι της πρώην Χωροφυλακής και της Αστυνομίας Πόλεων)
- ✓ **ΤΕΑΠΕΤΕ** (συνταξιούχοι Εμπορικής Τράπεζας)

Μειώσεις σε τρεις γύρους



Η ΚΑΘΗΜΕΡΙΝΗ

Πολλά και απανωτά τα «κουρέματα»

Πολλαπλές και απανωτές είναι οι μειώσεις στις επικουρικές συντάξεις, σύμφωνα με τον πρώην διοικητή του ΕΤΕΑ Τάσο Παναγιωτόπουλο, ο οποίος μιλώντας στην «Κ» ξεκαθαρίζει ότι μπορεί ο πρωθυπουργός Αλέξης Τσίπρας, από το βήμα της ΔΕΘ, να αναφέρθηκε στην «κατάργηση της ρήτρας μηδενικού ελλείμματος στα επικουρικά», όμως μέσω της πολιτικής που εφαρμόζει η κυβέρνηση ΣΥΡΙΖΑ έχει επιβάλει σειρά μειώσεων σε νέους και παλαιούς συνταξιούχους. Μειώσεις μισθών, λόγω της αύξησης των εισφορών, επιβλήθηκαν και στους ασφαλισμένους. Αναλυτικά, σύμφωνα με τον πρώην διοικητή, η κυβέρνηση ΣΥΡΙΖΑ έχει προχωρήσει μέσα σε

ενάμιση χρόνο στις εξής μειώσεις:
α) Μείωση 6% στις επικουρικές μέσω της επιβολής εισφοράς υγείας από το καλοκαίρι του 2015.
β) Μειώσεις έως και 40% μέσω του επανυπολογισμού των καταβαλλόμενων συντάξεων.
γ) Εφαρμογή νέου τρόπου υπολογισμού των νέων συντάξεων με μειώσεις της τάξης του 37% (με θεσμοθέτηση για μεν μέχρι 31/12/2014 συντελεστή της τάξης του 0,45 ανά έτος για δε το χρονικό διάστημα από 1/1/2015 και μετά, βάσει των καταβληθεισών εισφορών στην ατομική μερίδα του κάθε ασφαλισμένου).
δ) Εφαρμογή αυξημένων εισφορών από 3% και 3% σε 3,5% και 3,5% για όλους τους ασφαλισμένους.

ε) Εφαρμογή της ρήτρας μηδενικού ελλείμματος, που ως αντιπολίτευση αλλά και ως κυβέρνηση κατά τους πρώτους μήνες διακυβέρνησής είχαν δαιμονοποιήσει. Στην πράξη, ο νόμος Κατρούγκαλου επαναφέρει τη ρήτρα μηδενικού ελλείμματος ως αυτόματο μηχανισμό εξισορρόπησης σε περίπτωση ελλείμματος άμεσου του 0,5% σε έσοδα/έσοδα.
στ) Ρευστοποίηση αποθεματικών για κάλυψη ελλειμμάτων αδιαφορώντας για τους μελλοντικούς συνταξιούχους και χωρίς καμία ρήτρα για χροστή διαχείριση αποθεματικών με τουλάχιστον πρόβλεψη για θετική ρευστοποίηση τουλάχιστον στην αξία της αρχικής επένδυσης.

10. ΜΠΡΑ ΝΤΕ ΦΕΡ

Μέσο: REAL NEWS_REAL MONEY

Ημ. Έκδοσης: . . . 18/09/2016 Ημ. Αποδελτίωσης: . . . 18/09/2016

Σελίδα: 16



ΜΠΡΑ ΝΤΕ ΦΕΡ

Αισιόδοξος ότι θα απομονώσει τους «σημαιοφόρους του νεοφιλελευθερισμού» και τις ακραίες θέσεις του Διεθνούς Νομισματικού Ταμείου για περαιτέρω ευελιξία στην αγορά εργασίας εμφανίστηκε για άλλη μια φορά ο υπουργός Εργασίας Γιώργος Κα-

τρούγκαλος κατά τη διάρκεια Διεθνούς Συνεδρίου. Ωστόσο, οι πολιτικές που έχουν εφαρμοστεί μέχρι σήμερα στην Ελλάδα, όπως η μείωση του κατώτατου μισθού και η κατάργηση των συλλογικών διαπραγματεύσεων, εξακολουθούν να μη συμβαδίζουν με το ευρωπαϊκό κοινωνικό μοντέλο. Από πού πηγάζει τότε η ελπίδα του υπουργού ότι δεν θα υπάρξουν νέες επίτα χείρω για τους εργαζόμενους αλλαγές. Σε κάθε περίπτωση, η αντίστροφη μέτρηση για να ξεκαθαρίσει το τοπίο έχει αρχίσει...