

# 1. ΠΟΙΟΙ ΠΟΤΕ ΚΑΙ ΠΩΣ ΜΠΟΡΟΥΝ ΝΑ ΣΥΝΤΑΞΙΟΔΟΤΗΘΟΥΝ ΜΕ ΤΑ ΠΑΛΙΑ...

Μέσο: . . . . . ΜΑΚΕΔΟΝΙΑ ΚΥΡΙΑΚΗΣ

Ημ. Έκδοσης: . . . 25/02/2017 Ημ. Αποδελτίωσης: . . . 28/02/2017

Σελίδα: . . . . . 54



ΣΑΒΒΑΤΟ 25/ ΚΥΡΙΑΚΗ 26.02.2017 ΜΑΚΕΔΟΝΙΑ

## Ασφαλιστικό & συνταξιοδοτικό

Της Ήλιας Γούναρη  
κοινωνιολόγου του Δικαίου, πρώην  
πρώταμένης συντάξεων ΙΚΑ  
gounarilia@gmail.com



# Ποιοι, πότε και πώς μπορούν να συνταξιοδοτηθούν

**Ο**ι ασφαλισμένοι πριν αποφασίσουν την υποβολή συνταξιοδοτικού αιτήματος θα πρέπει να ελέγξουν εάν ανήκουν στις κατηγορίες των ασφαλισμένων που δεν θίγονται από τις νέες ηλικιακές αυξήσεις του νέου νόμου (ν 4336/2015), δηλαδή ανήκουν στην κατηγορία των ασφαλισμένων που συνταξιοδοτούνται με τα παλαιά όρια ηλικίας.

Γενικότερα στο πεδίο των αλλαγών των ηλικιακών προϋποθέσεων συνταξιοδότησης, ο κάθε υποψήφιος συνταξιούχος πρέπει να ελέγξει τις προϋποθέσεις συνταξιοδότησης ηλικιακές και χρονικές, προτού αποφασίσει να υποβάλει αίτημα σύνταξης.

Προς την κατεύθυνση αυτήν και προκειμένου να διευκολύνουμε τους υποψήφιους συνταξιούχους να επιλέξουν ορθά το καταλληλότερο για την περίπτωση τους σενάριο συνταξιοδότησης, διακρίνουμε τρεις μεγάλες κατηγορίες υποψηφίων συνταξιούχων με κριτήριο το πώς και πότε μπορούν να συνταξιοδοτηθούν.

Οι τρεις μεγάλες κατηγορίες είναι:

**01** Ασφαλισμένοι που έχουν την δυνατότητα να συνταξιοδοτηθούν με τα παλαιά όρια ηλικίας.

**02** Ασφαλισμένοι που έχουν τη δυνατότητα να συνταξιοδοτηθούν με μειωμένη σύνταξη, με τα παλαιά όρια ηλικίας και με πλήρη σύνταξη με τα νέα όρια.

**03** Ασφαλισμένοι που έχουν την δυνατότητα να συνταξιοδοτηθούν με τα νέα όρια ηλικίας.

Το κοινό χαρακτηριστικό των υποψηφίων συνταξιούχων που ανήκουν στις παραπάνω κατηγορίες είναι ότι, ως επί το



πλεόνασμα, έχουν την ευκαιρία να συνταξιοδοτηθούν σε χαμηλότερα των 67 όρια ηλικίας συνταξιοδότησης και με χρόνια ασφάλισης λιγότερα των 40.

Σήμερα θα ξεκινήσουμε παρουσιάζοντας την πρώτη ομάδα των ασφαλισμένων της πρώτης κατηγορίας. Πρόκειται για τους ασφαλισμένους που μπορούν να

συνταξιοδοτηθούν με τα παλαιά όρια ηλικίας συνταξιοδότησης, ακολουθώντας τις διατάξεις του προγενέστερου νομοθετικού καθεστώτος, επειδή έχουν συμ-

### ΔΗΜΟΣΙΟ ΜΕ ΑΝΗΛΙΚΟ

Γυναίκα υπάλληλος παλαιά ασφαλισμένη, γεννημένη στις 25/3/1963 μητέρα δύο παιδιών, εκ των οποίων το ένα ανήλικο (1998), διορισμός 29/9/1989, εξακολουθεί να υπηρετεί μέχρι σήμερα. Με την αναγνώριση χρόνου παιδιών, (2 Ε 9 Μ 21Η) θεμελίωσε συνταξιοδοτικό δικαίωμα το 2011 και ως μητέρα ανήλικου μπορούσε να συνταξιοδοτηθεί με την συμπλήρωση του 52ου έτους της ηλικίας της. Επειδή μέχρι την 18/8/2015 προηγούμενη της ισχύος του Ν 4336/2015 με την αναγνώριση του πλασματικού χρόνου είχε συμπληρώσει τόσο τον απαιτούμενο για την θεμελίωση χρόνο 25ετή συντάξιμη υπηρεσία/ασφάλιση όσο και το απαιτούμενο στην περίπτωση της ηλικιακό όριο 52ο για την καταβολή της σύνταξης, δεν επηρεάζεται από τα νέα ηλικιακά όρια και το δικαίωμα της για

## Παραδείγματα για ασφαλισμένους

άμεση συνταξιοδότηση μπορεί να ασκηθεί οποτεδήποτε.

Άνδρας υπάλληλος παλαιός ασφαλισμένος, γεννημένος στις 25/3/1960 πατέρας ενός ανήλικου παιδιού (1998) με στρατιωτική θητεία 1 έτος και 10 μήνες, διορισμένος 29/9/1990, εξακολουθεί να υπηρετεί μέχρι σήμερα. Με την αναγνώριση του χρόνου της στρατιωτικής θητείας και χρόνου παιδιού, ο υπάλληλος θεμελίωσε συνταξιοδοτικό δικαίωμα συμπλήρωσης 25ετούς υπηρεσίας/ασφάλισης το 2012 και ως πατέρας ανήλικου μπορούσε να συνταξιοδοτηθεί με την συμπλήρωση του 55ου έτους της ηλικίας του. Επειδή μέχρι την 18/8/2015 με τις αναγνωρίσεις είχε συμπληρώσει τόσο τον ελάχιστο απαιτούμενο για την θεμε-

λίωση χρόνο 25ετία όσο και απαιτούμενο στην περίπτωση του ηλικιακό όριο 55ο για την καταβολή της σύνταξης του, δεν επηρεάζεται από τα νέα ηλικιακά όρια και το δικαίωμα του για άμεση συνταξιοδότηση μπορεί να ασκηθεί οποτεδήποτε.

### ΤΡΙΤΕΚΝΗ ΔΗΜΟΣΙΟ

Γυναίκα υπάλληλος τρίτεκνη, παλαιά ασφαλισμένη γεννημένη στις 14/10/1967, διορισμός 18/2/2004, προηγούμενη ασφάλιση στο ΙΚΑ 4.485 ημέρες, δηλ. 14 έτη, 11 μήνες και 12 ημέρες. Η υπάλληλος θεμελίωσε συνταξιοδοτικό δικαίωμα ως τρίτεκνη μέχρι 31/12/2010, με την συμπλήρωση 20 ετών συντάξιμης υπηρεσίας. Επειδή μέχρι την 18/8/2015 είχε συμπληρώσει τον ελάχιστο απαι-

τούμενο για την συνταξιοδότηση της χρόνο, δηλ. 20 έτη προβαλλόμενα για την περίπτωση της όριο ηλικίας, δεν επηρεάζεται από τα νέα ηλικιακά όρια της Ν 4336/2015.

### 25ΕΤΙΑ ΔΗΜΟΣΙΟ

Γυναίκα υπάλληλος παλαιά ασφαλισμένη, άγαμη χωρίς πτυχίο γεννημένη στις 10/1/1954 διορισμός το 1986, εξακολουθεί να εργάζεται. Η υπάλληλος θεμελίωσε δικαίωμα για να συνταξιοδοτηθεί με πλήρη σύνταξη με την συμπλήρωση του 61ου έτους της ηλικίας της, εφόσον την απαιτούμενη 25ετία την είχε συμπληρώσει το 2011. Επειδή το 61ο έτος το συμπλήρωσε μέχρι την 18/8/2015, εξακολουθεί να έχει δικαίωμα





# Με τα παλαιά όρια ηλικίας συνταξιοδότησης



**ΕΡΩΤΗΣΗ ΑΝΑΓΝΩΣΤΡΙΑΣ:**  
**Ονομάζομαι Φ. Χ., συμπληρώνω το 67ο έτος στις 30 Απριλίου 2017. Ήμουν 22 χρόνια ασφαλισμένη στον ΟΑΕΕ. Οφείλω στον ΟΑΕΕ - πρώην ταμείο εμπόρων, τα υπόλοιπα 13 έτη. Παρακαλώ απαντήστε μου εάν δικαιούμαι εθνική σύνταξη, καθώς και τις ενέργειες που πρέπει να κάνω.**

**ΑΠΑΝΤΗΣΗ:** Από τα δεδομένα που μας δίνετε προκύπτει ότι με την συμπλήρωση του 67ου έτους της ηλικίας σας θεμελιώνεται συνταξιοδοτικό δικαίωμα, για λήψη πλήρους σύνταξης από τον ΟΑΕΕ. Το αν μπορείτε να καταθέσετε αίτημα συνταξιοδότησης για την λήψη της σύνταξης εξαρτάται από το ύψος της οφειλής σας στον ΟΑΕΕ. Δηλαδή δικαίωμα έχετε θεμελιώσει, έχετε τις ηλικιακές και χρονικές προϋποθέσεις συνταξιοδότησης, θα πρέπει όμως να γνωρίζουμε ακριβώς το ύψος της οφειλής για να δούμε αν μπορεί να ζητηθεί η σύνταξη. Η εθνική σύνταξη είναι το ένα μέρος της σύνταξης που δικαιούστε (το άλλο είναι η ανταποδοτική).

λίσας (ΙΚΑ, ΟΑΕΕ, ΝΑΤ, ΟΓΑ κ.λπ.) και του Δημοσίου, από τις μεταβολές των ορίων ηλικίας συνταξιοδότησης για λήψη πλήρους ή μειωμένης συνταξιοδότησης εξαιρούνται όσοι μέχρι και την έναρξη της ισχύος του νέου νόμου δηλαδή μέχρι τις 18/8/2015 είχαν θεμελιωμένα συνταξιοδοτικά δικαιώματα, είχαν δηλαδή συμπληρώσει τόσο τις χρονικές όσο και τις ηλικιακές προϋποθέσεις.

**Ποιες είναι οι προϋποθέσεις που πρέπει να συντρέχουν για να εντάξουμε έναν ασφαλισμένο στην κατηγορία των υποψηφίων μελλοντικών συνταξιούχων, που δεν θίγονται από τις νέες αυξήσεις των ορίων ηλικίας;**

**Α.** Να είναι παλαιός ασφαλισμένος δηλαδή να είναι ασφαλισμένος, έστω και για μια μέρα, πριν από το 1993. Οι μετά το 1993 ασφαλισμένοι έχουν κυρίως δύο επιλογές για σύνταξη, είτε στα 62 για μειωμένη είτε στα 67 για πλήρη είτε στα 62, αλλά με 40 χρόνια εργασίας. Παρά την αύξηση των ορίων ηλικίας συνταξιοδότησης που επέφεραν οι νέοι νόμοι, εξακολουθούν να υπάρχουν ευκαιρίες συνταξιοδότησης για τους παλαιούς ασφαλισμένους σε όρια ηλικίας χαμηλότερα των 67 ετών και με χρόνια ασφάλισης λιγότερα των 40.

**Β.** Να έχει κατοχυρώσει την ηλικία συνταξιοδότησης με τα απαιτούμενα έτη ασφάλισης που είχε ως το 2012, σύμφωνα με το προγενέστερο συνταξιοδοτικό καθεστώς.

Μπτέρα ανήλικου παλαιά ασφαλισμένη του ΙΚΑ που έχει συμπληρώσει 5.500 ημέρες ασφάλισης το 2011 και είχε ανήλικο παιδί, γεννημένη στις 10/8/1958 εξακολουθεί να εργάζεται. Σύμφωνα με το προγενέστερο καθεστώς είχε κατοχυρώσει το 2011 συνταξιοδοτικό δικαίωμα για λήψη πλήρους σύνταξης σε ηλικία 63 ετών.

τοχυρώσει το 2011 συνταξιοδοτικό δικαίωμα για να συνταξιοδοτηθεί στο 52ο έτος της ηλικίας της με μειωμένη σύνταξη και στο 57ο με πλήρη.

**Γ.** Να έχει συμπληρώσει την απαιτούμενη ηλικία συνταξιοδότησης ως τις 18/8/2015, σύμφωνα με το προγενέστερο καθεστώς οπότε δεν κινδυνεύει με πλήρη σύνταξη σε μεγαλύτερη ηλικία συνταξιοδότησης.

Παράδειγμα η ασφαλισμένη του παραπάνω παραδείγματος να είναι γεννημένη στις 10/8/1958 οπότε το απαιτούμενο ηλικιακό όριο των 57 ετών, σύμφωνα με το προγενέστερο νομοθετικό πλαίσιο, το συμπλήρωσε στις 10/8/2015, δηλ. πριν την 18/8/2015 και συνεπώς μπορεί να συνταξιοδοτηθεί με πλήρη σύνταξη άμεσα ή οπότε θελήσει χωρίς να επηρεάζεται από την αύξηση των ορίων ηλικίας.

**Δ.** Να έχει τη δυνατότητα αναγνώρισης πλασματικού χρόνου ασφάλισης, ώστε σε περίπτωση που του υπολείπονται ημέρες ασφάλισης ως το 2012, να τις αναγνωρίσει για να κατοχυρώσει το δικαίωμα συνταξιοδότησης πριν το 67ο έτος. Αυτή τη δυνατότητα έχουν κυρίως οι ασφαλισμένοι που συμπλήρωσαν την ηλικία συνταξιοδότησης πριν από τον νέο νόμο, δηλαδή πριν από τις 19/8/2015 και αν δεν επαρκεί ο χρόνος ασφάλισης, που θα έπρεπε να είχαν τα έτη 2010, 2011 και 2012, μπορούν ακόμη και σήμερα να αναγνωρίσουν πλασματικά για να αποφύγουν την αύξηση στα όρια ηλικίας.

Παράδειγμα η μπτέρα του παραπάνω παραδείγματος, εάν δεν είχε συμπληρώσει τις απαιτούμενες 5.500 ημέρες ασφάλισης μέχρι το τέλος του 2011 και είχε μέχρι τότε 5.200 ημέρες πραγματικής ασφάλισης, θα μπορούσε να αναγνωρίσει, εφόσον είχε ανήλικο παιδί το 2011, ένα έτος πλασματικό χρόνο παιδιού, ώστε να συμπληρώσει τις απαιτούμενες στην περίπτωση της 5.500 ημέρες, ώστε να συνταξιοδοτηθεί σε ηλικία 57 ετών με πλήρη σύνταξη ως μπτέρα ανήλικου και να αποφύγει την συνταξιοδότηση της σε ηλικία 67 ετών με πλήρη σύνταξη.

πληρώσει τόσο τα απαιτούμενα έτη ασφάλισης όσο και τα απαιτούμενα ηλικιακά όρια, πριν την έναρξη της ισχύος του νέου νόμου.

Σύμφωνα με το (ν. 4336/2015) και τον εφαρμοστικό του νόμο (ν. 4337/2015), που ρυθμίζουν το ασφαλιστικό καθεστώς όλων των Φορέων Κοινωνικής Ασφαλί-

να συνταξιοδοτηθεί άμεσα ή οπότε θελήσει και δεν επηρεάζεται από τα νέα ηλικιακά όρια.

**ΜΕ 10.000 ΗΜΕΡΕΣ ΙΚΑ**

Γυναίκα παλαιά ασφαλισμένη στο ΙΚΑ γεννημένη στις 2/1/1957 συνεχίζει να εργάζεται. Είχε μέχρι το 2011 συμπληρώσει τις απαιτούμενες 10.400 ημέρες ασφάλισης και είχε κατοχυρώσει δικαίωμα, σύμφωνα με το προγενέστερο καθεστώς, για να συνταξιοδοτηθεί με πλήρη σύνταξη σε ηλικία 58 ετών. Το 58ο έτος της ηλικίας της το συμπλήρωσε μέχρι την 18/8/2015 και συνεπώς μπορεί να συνταξιοδοτηθεί άμεσα ή οπότε θελήσει, εφόσον δεν επηρεάζεται από τα νέα ηλικιακά όρια. Άνδρας παλαιός ασφαλισμένος στο ΙΚΑ γεννημένος στις 10/3/1952 συνεχίζει να εργάζεται. Είχε μέχρι το 2011 συμπληρώσει τις απαιτούμενες 10.000 ημέ-

ρες ασφάλισης και είχε κατοχυρώσει δικαίωμα, σύμφωνα με το προγενέστερο καθεστώς για να συνταξιοδοτηθεί με πλήρη σύνταξη σε ηλικία 63 ετών.

**ΜΕ 4.500 ΗΜΕΡΕΣ ΙΚΑ**

Το 63ο έτος της ηλικίας του το συμπλήρωσε μέχρι την 18/8/2015 και συνεπώς μπορεί να συνταξιοδοτηθεί άμεσα ή οπότε θελήσει, εφόσον δεν επηρεάζεται από τα νέα ηλικιακά όρια. Γυναίκα παλαιά ασφαλισμένη στο ΙΚΑ γεννημένη στις 10/6/1955 συνεχίζει να εργάζεται. Είχε μέχρι το 2010 συμπληρώσει το 55ο έτος της ηλικίας της και 4.500 ημέρες ασφάλισης και είχε κατοχυρώσει δικαίωμα για λήψη μειωμένης σύνταξης από το 2010 και για λήψη πλήρους σύνταξης με την συμπλήρωση του 60ου έτους της ηλικίας της. Το 60ο έτος της ηλικίας της το συμπλήρωσε την 10/6/2015, δηλ. πριν την έναρ-

ξη ισχύος του νέου νόμου. Συνεπώς μπορεί να συνταξιοδοτηθεί άμεσα ή οπότε θελήσει, εφόσον δεν επηρεάζεται από τα νέα ηλικιακά όρια. Εκτός από τους ασφαλισμένους που θεμελιώνουν τα ηλικιακά και χρονικά όρια μέχρι τις 18/8/2015 υπάρχουν και άλλες κατηγορίες ασφαλισμένων που δεν θίγονται από τις νέες αυξήσεις των ορίων ηλικίας. Προβλέπεται ότι εξαιρούνται από τις αυξήσεις των ορίων ηλικίας οι υπαγόμενοι σε βαρέα και ανθυγιεινά επαγγέλματα, οι απασχολούμενοι σε οικοδομικές και τεχνικές εργασίες και το προσωπικό καθαριότητας των ΟΤΑ. Επίσης, εξαιρούνται οι ανάπηροι που συνταξιοδοτούνται είτε με βάση τις διατάξεις του ν 612/1977 είτε με βάση τις διατάξεις που παραπέμπουν σε αυτές. Το ίδιο ισχύει και για μπτέρες και χήρους πατέρες ανικάνων τέκνων για βιοποριστική εργασία.

**Λύστε τις απορίες σας**

Κάθε εβδομάδα η «Μητί» προσφέρει στις γνώσεις και την εμπειρία της κ. Γούναρη για όλα τα θέματα του ασφαλιστικού και του συνταξιοδοτικού που ενδιαφέρουν τους αναγνώστες. Μπορείτε να στέλνετε τις ερωτήσεις σας απευθείας στην κ. Γούναρη (gounarilla@gmail.com) ή στη «Μακεδονία» στο fax: 2310 534854 με την επισήμανση, θέση κυρίας Γούναρη.



Μέσο: . . . . . ΜΑΚΕΔΟΝΙΑ ΚΥΡΙΑΚΗΣ

Ημ. Έκδοσης: . . . 25/02/2017 Ημ. Αποδελτίωσης: . . . 28/02/2017

Σελίδα: . . . . . 22



**Ρεπορτάζ**

# Σε θέσεις μάχης οι υγειονομικοί που διαμαρτύρονται ότι ο νόμος Κατρούγκαλου οδηγεί σε λου Μεταναστεύουν στο εξωτερικό για να σω

Λαιμητόμο για τους υγειονομικούς αποτελεί ο νέος ασφαλιστικός νόμος, που τέθηκε σε ισχύ από τις αρχές του 2017. Τα πρώτα ραβασάκια για τις εισφορές που καλούνται να πληρώσουν ήδη έχουν φτάσει στα χέρια τους, προκαλώντας τους ασφυξία, αφού καλούνται να καταβάλλουν από το 40% έως και το 80% των εισοδημάτων τους.

Της **Νικολέττας Μπούκα**  
nikolettabouka@yahoo.gr

**Α**ποτέλεσμα είναι, όπως επισημαίνουν οι ίδιοι, να οδηγηθούν σε κλείσιμο πολλά ιατρεία, εργαστήρια και φαρμακεία και χιλιάδες εργαζόμενοι να έρθουν αντιμέτωποι με την ανεργία και την υπαλληλοποίηση με εξευτελιστικούς όρους.

Την ίδια στιγμή, ενδεικτικό της κατάστασης που επικρατεί είναι ότι πολλοί γιατροί αναζητούν εναγωνίως διέξοδο στο εξωτερικό, προκειμένου να σωθούν από τον "ανθρωποκτόνο", όπως τον χαρακτηρίζουν, νόμο. Μόνο στη Θεσσαλονίκη, το 60% των μελών του Ιατρικού Συλλόγου Θεσσαλονίκης (Ι.Σ.Θ.) σκέφτονται είτε να μετακινήθουν αποκλειστικά στο εξωτερικό είτε να μεταφέρουν με κάποιο τρόπο τις φορολογικές τους υποχρεώσεις στο εξωτερικό.

Ταυτόχρονα, τόσο ο Πανελλήνιος Ιατρικός Σύλλογος (Π.Ι.Σ.), όσο και ο Πανελλήνιος Φαρμακευτικός Σύλλογος (Π.Φ.Σ.) έχουν προσφύγει στο Συμβούλιο της Επικρατείας, ζητώντας την ακύρωση όλων των υπουργικών αποφάσεων που αφορούν συντάξεις, εφάπαξ και εισφορές του ασφαλιστικού. Μάλιστα, διαβεβαιώνουν ότι οι προσφυγές θα συνεχιστούν, καθώς θεωρούν ότι οι εν λόγω αποφάσεις αντίκεινται στα κοινωνικά δικαιώματα και τη συνταγματική λειτουργία.

Τη δικαστική οδό θα ακολουθήσουν και οι γιατροί του ΕΟΠΥΥ, οι οποίοι καταγγέλλουν ότι καλούνται να πληρώσουν ασφαλιστικές εισφορές με βάση χρήματα, τα οποία δεν έχουν καν εισπράξει. Σύμφωνα με την πρόεδρο της Ένωσης Ιατρών ΕΟΠΥΥ (ΕΝΙ-ΕΟΠΥΥ) Άννα Μαστοράκου, οι γιατροί θα προβούν σε εξώδικη δήλωση κατά του ΕΦΚΑ, η οποία θα επιδοθεί με δικαστικό κλητήρα στις αρχές του επόμενου μήνα. Μάλιστα, η συγκέντρωση υπογραφών των ενδιαφερομένων θα γίνεται έως την Παρασκευή 3 Μαρτίου.



Για τρομακτική επιβάρυνση των γιατρών από το νέο ασφαλιστικό κάνει λόγο στη "ΜτΚ" ο πρόεδρος του Ιατρικού Συλλόγου Θεσσαλονίκης (Ι.Σ.Θ.), **Αθανάσιος Εξαδάκτυλος**.

Σε κάθε περίπτωση, οι υγειονομικοί έχουν σχηματίσει ένα κοινό μέτωπο δράσης και την Πέμπτη 2 Μαρτίου θα συμμαρτυρήσουν στην πανελλαδική απεργία ενάντια στο "Νόμο Κατρούγκαλου", που έχει εξαγγείλει η Ομοσπονδία Ενώσεων Νοσοκομειακών Γιατρών Ελλάδος (ΟΕΝ-ΓΕ). Την ίδια μέρα, στη μία μετά το μεσημέρι, θα πραγματοποιηθεί συγκέντρωση στο υπουργείο Εργασίας και παράσταση διαμαρτυρίας στο ΤΣΑΥ.

**ΜΕΤΑΝΑΣΤΕΥΟΥΝ ΓΙΑ ΝΑ ΣΩΘΟΥΝ**

Για τρομακτική επιβάρυνση των γιατρών από το νέο ασφαλιστικό, κάνει λόγο στη "ΜτΚ" ο πρόεδρος του Ιατρικού Συλλόγου Θεσσαλονίκης (Ι.Σ.Θ.), **Αθανάσιος Εξαδάκτυλος**. Όπως εξηγεί, υπάρχουν άνθρωποι που πληρώνουν 4.000 ευρώ εισφορές για τη σύνταξη τους και τώρα θα κληθούν να πληρώσουν από 8.000 - 20.000 ευρώ. Μάλιστα, όχι μόνο δεν έχουν καμία βεβαιότητα, αλλά με βάση τους αριθμούς πιστεύουν ότι αυτά τα χρήματα δεν θα πίσσουν τόπο και δεν θα τους εγγυηθούν μια καλή σύνταξη στο μέλλον. Επιπλέον, πολλοί δεν έχουν αυτά τα χρήματα, διότι το 2017 τα εισοδήματα όλων είναι πολύ λιγότερα σε σύγκριση με αυτά του 2015.

"Αρα με λιγότερα εισοδήματα, κάποιος καλείται να πληρώσει πολλαπλάσια, από πολλές πλευρές, εισφορά για το ασφαλιστικό. Αυτό σημαίνει ότι πολλοί δεν μπορούν να ανταπεξέλθουν, άλλοι χρειάζονται να πληρώσουν από χρήματα που έχουν αποταμιεύσει και χάνουν το πλεονέκτημα να χειριστούν την αποταμίευσή τους",



"Το νέο ασφαλιστικό επιβάλλει μία δεύτερη φορολογία που ξεπερνά το 27% του καθαρού φορολογητέου εισοδήματος των επιστημόνων", τονίζει ο πρόεδρος του Φ.Σ.Θ., **Κ. Θεοδοσιάδης**.

τονίζει ο κ. Εξαδάκτυλος και προσθέτει ότι "πάρα πολλοί σκέφτονται να μεταναστεύσουν. Αυτήν τη στιγμή έχουμε ένα τεράστιο ποσοστό που πλησιάζει το 60% των γιατρών της Θεσσαλονίκης, οι οποίοι είτε σκέφτονται να μεταφερθούν εξ' ολοκλήρου στο εξωτερικό είτε να μεταφέρουν με κάποιο τρόπο τις φορολογικές τους υποχρεώσεις στο εξωτερικό, όπως για παράδειγμα να γίνουν μόνιμοι κάτοικοι του εξωτερικού και να ζουν μισό χρόνο στο εξωτερικό και μισό στην Ελλάδα. Αυτή η εποχή είναι η χαρά του δικηγόρου και του λογιστή. Όλοι αναζητούν πώς θα σωθούν από αυτό που συμβαίνει".

**ΔΗΜΙΟΥΡΓΕΙΤΑΙ ΤΑΜΕΙΟ ΕΠΑΓΓΕΛΜΑΤΙΚΗΣ ΑΣΦΑΛΙΣΗΣ**

Την ίδια στιγμή, ο Ι.Σ.Θ. προχωρεί στη δημιουργία ενός Ταμείου Επαγγελματικής Ασφάλισης. Τα ταμεία αυτά είναι ΝΠΙΔ διοικούνται από τα μέλη τους και η νομοθεσία στην οποία υπάγονται είναι ευρωπαϊκή.

"Όταν μπήκαμε στην κρίση, από το 2012 - 2014, ο νόμος προέβλεπε, μετά από εντολή της τρόικας, ότι τα παλιά ταμεία των επιστημόνων θα μπορούσαν να μετατραπούν σε επαγγελματικά ταμεία, δεδομένου ότι η κρατική ασφάλιση είναι υποχρεωτική για τους πολίτες. Οι νόμοι που ισχύουν σε όλη την Ευρώπη προβλέπουν ότι όποιος αποταμιεύει για τον εαυτό του δεν επιβαρύνεται με εισφορές για συντάξεις, γιατί δεν επιβαρύνει και το σύστημα αντιστοίχως", λέει ο κ. Εξαδάκτυλος.

Παράλληλα, εξηγεί ότι ο Ι.Σ.Θ. τη διετία 2012 - 2014 πίστευε ότι το ΤΣΑΥ έπρεπε



**Βόμβα στην καρδιά της ελληνικής κοινωνίας χαρακτηρίζει το νέο ασφαλιστικό ο πρόεδρος του Οδοντιατρικού Συλλόγου Θεσσαλονίκης (Ο.Σ.Θ.), **Αθανάσιος Δεβλιώτης**.**

να μετατραπεί σε επαγγελματικό ταμείο. Αυτό απαιτούσε εργασία εκ μέρους του πανελλήνιου οργάνου μας, την οποία δεν κατέβαλε. Αντίθετα, το διάστημα 2012 - 2017 ήταν μια περίοδος κακοδιοίκησης και απώλειας τρομακτικών πόρων μέσα από το ΤΣΑΥ, για την οποία φταίει τόσο το ΤΣΑΥ όσο και οι κακές παρεμβάσεις του κράτος. Το αποτέλεσμα ήταν το ΤΣΑΥ πλέον να μην υπάρχει και η παρουσία του αυτή τη στιγμή να ανήκει στον ΕΦΚΑ.

"Αρα χάθηκε μια μεγάλη ευκαιρία, διότι τα χρήματα των γιατρών, οι οποίοι είχαν μια μαζεμένη οικονομική διαχείριση όλα αυτά τα χρόνια (κανένας δεν έπαιρνε υψηλές συντάξεις, το εφάπαξ του γιατρού ήταν πάντα 3.000 ευρώ) πήγαν στον ΕΦΚΑ, ο οποίος τις συντάξεις που αποδίδει, τις αποδίδει χάρη στην κρατική επιχορήγηση, διότι αλλιώς δεν μπορεί. Άρα πρακτικά η παρουσία μας εξανεμίστηκε χωρίς να σώσει και τους υπόλοιπους Έλληνες", επισημαίνει ο κ. Εξαδάκτυλος.

Σύμφωνα με τον ίδιο, "πλέον έχουμε μια επιλογή να φτιάξουμε εκ του μηδενός ένα επαγγελματικό ταμείο. Την απόφαση αυτή εμείς ως Ι.Σ.Θ. την πήραμε και την υλοποιούμε. Εάν όλα εξελιχθούν καλά και καταφέρουμε να ξεπεράσουμε την ελληνική γραφειοκρατία, πιστεύουμε ότι θα λειτουργήσει ως μέσο στο 2017. Αυτό σημαίνει ότι όσοι ενταχθούν στο Ταμείο αυτή την ένταξη είναι προαιρετική - τα εισοδήματα που θα αποφασίσουν να αποταμιεύσουν για τον εαυτό τους, θα αποταμιεύονται στο ακέραιο, διότι θα απαλλάσσονται από εισφορές και φόρους βάσει της ευρωπαϊκής νομοθεσίας. Και μαζεύονται για την ώρα που θα συνταξιοδοτηθούν".





έτα και ανεργία

# οὐν από το νέο ασφαλιστικό



Ο κ. Εξαδάκτυλος εξηγεί ότι το Ταμείο Επαγγελματικής Ασφάλισης βρίσκεται υπό τον έλεγχο τριών κρατικών αρχών: της Εθνικής Αναλογιστικής Αρχής, της Επιτροπής Κεφαλαιαγοράς και του υπουργείου Εργασίας ώστε να εξασφαλίζεται ότι θα διοικείται και θα λειτουργεί όπως πρέπει και θα εγγυάται τα συμφέροντα των μελών του. Τέτοιο Ταμείο, αλλά μόνο για το κομμάτι της περιθάλψης, έχουν δημιουργήσει οι δικηγόροι της Θεσσαλονίκης, ενώ το Ταμείο του Ι.Σ.Θ. θα παρήκει κυρίως εφάπαξ και σύνταξη.

Ταφόπλακα για τους φαρμακοποιούς Ταφόπλακα για τον κλάδο των φαρμακοποιών αποτελεί το νέο ασφαλιστικό, καθώς, όπως υποστηρίζουν, θα δώσει τη χαριστική βολή στο ήδη αποδεδειγμένο ελληνικό φαρμακείο. Κι αυτό διότι για ασφάλιση και φόρους καλούνται να πληρώνουν από 68% έως 72,5% του εισοδήματός τους.

"Το νέο ασφαλιστικό επιβάλλει μία δεύτερη φορολογία που ξεπερνά το 27% του καθαρού φορολογητέου εισοδήματος των επιστημόνων και προστίθεται σε όλες τις άλλες φορολογικές επιβαρύνσεις, τις οποίες υφίστανται και αθροιστικά φτάνουν στο 70% του καθαρού φορολογητέου εισοδήματος (αν συνυπολογιστούν οι κλάδοι σύνταξης και υγείας, η ειδική εισφορά για το εφάπαξ και το τέλος επιτηδεύματος)", τονίζει ο πρόεδρος του Φ.Σ.Θ., Κυριάκος Θεοδοσιάδης.

Παράλληλα, εξηγεί ότι "αποτέλεσμα αυτού είναι σε έναν ελεύθερο επαγγελματία που κερδίζει καθαρά 10.000 ευρώ το χρόνο, να μένουν μόνο 241 ευρώ το

**Τη δικαστική οδό θα ακολουθήσουν και οι γιατροί του ΕΟΠΥΥ, οι οποίοι καταγγέλλουν ότι καλούνται να πληρώσουν ασφαλιστικές εισφορές με βάση χρήματα, τα οποία δεν έχουν καν εισπράξει**

μήνα, σε έναν που βγάζει 20.000 ευρώ το χρόνο, να μένουν 525 ευρώ το μήνα και σε έναν με 30.000 ευρώ το χρόνο να μένουν 798 ευρώ το μήνα, για να ζήσει. Αυτό δεν σημαίνει ότι οδηγούμαστε σε ένα βιώσιμο ασφαλιστικό σύστημα".

Εξάλλου, ήδη καλούνται να πληρώσουν τσουχτερές εισφορές στον Ενιαίο Φορέα Κοινωνικής Ασφάλισης (ΕΦΚΑ). Ειδικότερα, μέσα σε ένα μήνα (Φεβρουάριος 2017) θα καταβάλλουν εισφορές για τον Οκτώβριο του 2016 (μέσω πληρωμών ΕΟΠΥΥ), ενώ θα εξοφλήσουν με δική τους φροντίδα (μέσω τραπεζής) και τον Ιανουάριο του 2017. Αντίστοιχα εντός του Μαρτίου 2017 θα πρέπει να καταβάλλουν εισφορές για τον Νοέμβριο του 2016 και τον Φεβρουάριο του 2017.

## "BOMBA" ΤΟ ΑΣΦΑΛΙΣΤΙΚΟ

Βόμβα στην καρδιά της ελληνικής κοινωνίας χαρακτηρίζει το νέο ασφαλιστικό ο πρόεδρος του Οδοντιατρικού Συλλόγου Θεσσαλονίκης (Ο.Σ.Θ.), Αθανάσιος Δεβλιώτης, ενώ διερωτάται αν το ελληνικό κράτος θα έχει χρήματα για να πληρώσει τις συντάξεις τα επόμενα χρόνια και ποιο θα είναι το ύψος αυτών των συντάξεων.

"Την τελευταία δετία έχουν συνταξιοδοτηθεί 600.000 εργαζόμενοι, δηλαδή 100.000 κατά μέσο όρο το χρόνο. Τα προηγούμενα της κρίσης χρόνια, ο αριθμός αυτός δεν ξεπερνούσε τις 40.000, ενώ υπήρχε μεγάλος αριθμός που έμπαινε στην αγορά εργασίας. Σήμερα με την τεράστια ανεργία η αναλογία εργαζόμενων - συνταξιούχων είναι σχεδόν δύο προς ένας, δηλαδή δύο εργαζόμενοι συντηρούν έναν συνταξιούχο", δηλώνει στην "ΜτΚ"

ο κ. Δεβλιώτης και προσθέτει ότι το ασφαλιστικό καταρρέει εξαιτίας της ανεργίας, της εισφοροδιαφυγής και της γραφειοκρατίας, του δημογραφικού και της μείωσης εισφορών εργοδοτών και εργαζομένων.

Σύμφωνα με τον ίδιο, για την "τρύπα" των 33 δις ευρώ ευθύνεται η ανεργία, που στερεί από το σύστημα πάνω από 7 δις ευρώ, η μείωση μισθών που οδήγησε σε απώλειες 3 δις ευρώ, η εισφοροδιαφυγή, η αδήλωτη εργασία και οι ευέλικτες μορφές απασχόλησης που έφεραν έλλειμμα 8,5 δις ευρώ, η μείωση των ασφαλιστικών εισφορών που κοστολογείται στο 1,2 δις ευρώ, καθώς και η περικοπή των κοινωνικών πόρων που είχε κόστος 1 δις ευρώ. Στις συνολικές απώλειες προστίθενται και τα 12 δις ευρώ από το Ρ.Σ.Ι.

"Πως φτάσαμε μέχρι εδώ; Από τη μια οι συντεχνίες δεν άφησαν τις αλλαγές και τις μεταρρυθμίσεις να προχωρήσουν, από την άλλη οι διοικήσεις των ταμείων έπαιξαν τα λεφτά των ασφαλισμένων σε ομόλογα και τα έχασαν. Μέχρι στιγμής, ακόμα και αυτοί που κάθισαν στα εδώλιο της δικαιοσύνης, δεν αντιμετώπισαν κατηγορίες. Η κυβέρνηση, λοιπόν, 'ξήλωσε' τα ασφαλιστικά Ταμεία και έφερε τον ΕΦΚΑ. Είμαι απόλυτα πεπεισμένος ότι με τη συγχώνευση αυτή θα χαθούν οι πόροι του Ταμείου μας και θα ληστευθούν ξανά τα αποθεματικά του μέσου της υποτιθέμενης αλληλεγγύης", τονίζει ο κ. Δεβλιώτης.

Μάλιστα, υποστηρίζει ότι "το νέο σύστημα δεν είναι βιώσιμο. Ο συσχετισμός του ασφαλιστικού με το φορολογικό νομοσχέδιο, όπου τουλάχιστον το 70% των εσόδων του ιατρού είναι το άθροισμα εισφορών και φόρου εισοδήματος, οδηγεί στην επαγγελματική εξόντωση των οδοντιτρών. Το αποτέλεσμα θα είναι αφενός οι νέοι επιστήμονες να εγκαταλείψουν τη χώρα για να εργαστούν με αξιοπρέπεια στο εξωτερικό, αφετέρου αύξηση της φοροδιαφυγής και της εισφοροδιαφυγής, προκειμένου να επιβιώσουν οι συνάδελφοι και συνεπώς υστερήσει των δημοσίων εσόδων του κράτους".

## Η ΟΕΝΓΕ

Για αντίθεσή της στον νέο ασφαλιστικό νόμο εκφράζει και η εκτελεστική γραμματεία της ΟΕΝΓΕ. Όπως αναφέρει, ο νόμος μειώνει τις συντάξεις μέσω του νέου τρόπου υπολογισμού τους και επιβάλλει νέες αυξήσεις στις ασφαλιστικές εισφορές. Χαρακτηριστικό είναι ότι κάποιος που επιθυμεί να θεμελιώσει δικαίωμα και για δεύτερη ανταποδοτική σύνταξη ή να συνεχίσει την ασφάλιση του και σε δεύτερο φορέα ασφάλισης, επιβαρύνεται και με την εργοδοτική εισφορά. Το ύψος της δεύτερης ασφαλιστικής εισφοράς διαμορφώνεται στο 20% των συνολικών συντάξεων αποδοχών.

Επίσης, ολοκληρώνεται η εγκληματική κλοπή των αποθεματικών του ΤΣΑΥ μετά το τεράστιο στο χρηματιστήριο, τα ομόλογα και το κούρεμα του Ρ.Σ.Ι., ενώ η ενοποίηση των Ταμείων θα έχει ως αποτέλεσμα την συρρίκνωση των παροχών Υγείας και Πρόνοιας και την εξίσωση προς τα κάτω.



### 3. ΑΣΦΑΛΙΣΗ ΚΑΙ ΣΥΝΤΑΞΕΙΣ

Μέσο: . . . . . ΕΛΕΥΘΕΡΟΣ ΤΥΠΟΣ

Ημ. Έκδοσης: . . . 28/02/2017 Ημ. Αποδελτίωσης: . . . 28/02/2017

Σελίδα: . . . . . 21



# ΑΣΦΑΛΙΣΗ & ΣΥΝΤΑΞΕΙΣ

ΕΛΕΥΘΕΡΟΣ ΤΥΠΟΣ  
ΕΒΔΟΜΑΔΙΑΙΑ ΕΚΔΟΣΗ  
28.02.2017  
#302

## ΠΛΗΡΗΣ ΟΔΗΓΟΣ ΜΕ ΠΙΝΑΚΕΣ ΚΑΙ ΠΑΡΑΔΕΙΓΜΑΤΑ ΓΙΑ ΟΛΑ ΤΑ ΤΑΜΕΙΑ

Με 10.000 ημέρες ασφάλισης το 2011 και 400 επιπλέον για σύνταξη	
Έτος που συμπληρώνουν τα 58	Ηλικία
2015 (έως 18/8)	58,5
2015 (από 19/8)	59,7
2016	60,8
2017	61,8
2018	62,9
2019	63,10
2020	64,11
2021	65,11
2022	67

  

Με 10.000 ημέρες ασφάλισης το 2012 και 800 επιπλέον για σύνταξη	
Έτος που συμπληρώνουν τα 58,5	Ηλικία συνταξιοδότησης
2015 (έως 18/8)	58,5
2015 (από 19/8)	59,7
2016	60,8
2017	61,8
2018	62,9
2019	63,10
2020	64,11
2021	65,11
2022	67

## ΓΥΝΑΙΚΕΣ ΤΑ 23 «ΚΛΕΙΔΙΑ» για πλήρη σύνταξη από τα 55

Σε ποιες ηλικίες  
βγαίνουν με 15 έως 37  
έτη ασφάλισης

ΣΕΛ. 2-5, 8

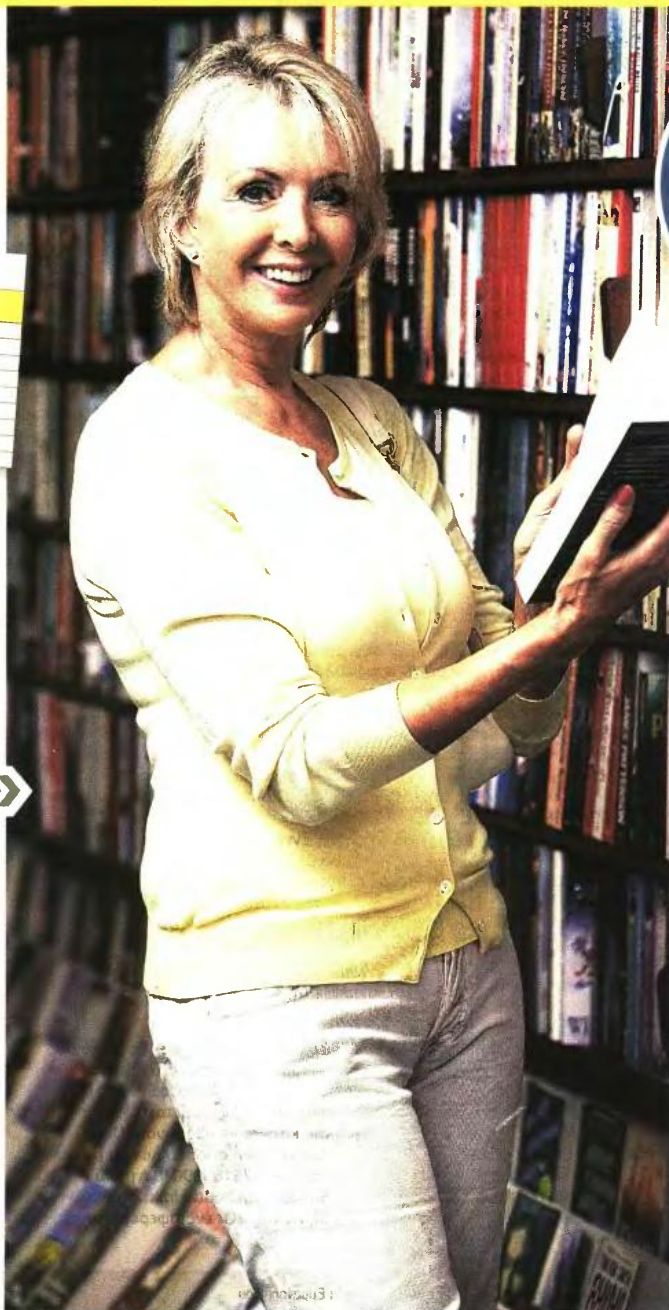

ΕΙΔΙΚΟΙ  
ΣΥΜΒΟΥΛΟΙ  
ΑΠΑΝΤΟΥΝ ΣΤΑ  
ΕΡΩΤΗΜΑΤΑ  
ΣΑΣ  
ΣΕΛ. 6-7

Τι ισχύει για τις  
μπότερες ανηλικών  
με 18 έως 25 χρόνια,  
ποιες φεύγουν στα 58  
με πλήρη εάν έχουν  
33 έως 37 χρόνια και  
ποιες με μειωμένη στα  
62 με 15 χρόνια

Ποιες είναι οι ηλικίες  
συνταξιοδότησης για  
όσες έκλεισαν τα 48  
από τις 19/8/2015 και  
μετά

Ποιες γυναίκες  
γλιτώνουν τα 67 σε  
ΟΑΕΕ και ΕΤΑΑ.  
Πότε αποχωρούν  
με 21, 25 και 37 έτη  
ασφάλισης





Του Γιάννη Ευαγγελίδη  
jevangelidis@e-typos.com

**ΔΙΠΛΟ ΤΟ «ΨΑΛΙΔΙ»**

**ΣΤΙΣ ΣΥΝΤΑΞΕΙΣ**

**Η** κυβερνητική πανηγυρίζει για τις μειώσεις που έρχονται σε αφορολόγητο και κύριες συντάξεις, γιατί κατάφερε, υποχωρώντας, να πείσει τα τεχνικά κλιμάκια των θεσμών να επιστρέψουν στην Αθήνα και να συνεχίσουν τη διαπραγμάτευση για την ολοκλήρωση της περιβόητης αξιολόγησης.

Αυτή η κυβερνητική υποχώρηση, την οποία η προπαγάνδα του Μαξίμου επικρίνει να βαφτίζει ως... τέλος στη λιτότητα, μεταφράζεται σε δημοσιονομικά, φορολογικά μέτρα ύψους 3,6 δισ. ευρώ και νέες περικοπές εισοδημάτων για τους φορολογούμενους πολίτες. Ιδιαίτερα για τους συνταξιούκους το «ψαλίδι» των αποδοχών τους θα είναι διπλό. Πρώτον, από τη μείωση του αφορολόγητου ορίου, το οποίο θα αυξήσει το φόρο εισοδήματος κυρίως για τους οικονομικά ασθενέστερους. Και, δεύτερον, από την κατάργηση της προσωπικής διαφοράς στις συντάξεις.

Όπως είναι γνωστό, σύμφωνα με τον ασφαλιστικό νόμο Κατρούγκαλου, μέχρι τον Σεπτέμβριο του 2017 θα πρέπει να έχει ολοκληρωθεί ο επανυπολογισμός των συντάξεων με βάση τη λεγόμενη προσωπική διαφορά. Έτσι, από την 1η-1-2018 στα εκκαθαριστικά σημειώματα των συνταξιούκων θα πρέπει να αναγράφονται ξεχωριστά το ποσό που παίρνουν και αυτό που θα έπαιρναν με τον υπολογισμό της προσωπικής διαφοράς. Εφόσον, λοιπόν, νομοθετηθεί η κατάργηση της διαφοράς, η περικοπή στις συντάξεις θα εφαρμοστεί είτε από την 1η-1-2019 είτε, ακόμα χειρότερα, από τον Αύγουστο 2018, όπως ζητούν οι δανειστές.

Όσα παραμύθια κι αν λέει η κυβέρνηση του ΣΥΡΙΖΑ, αυτή είναι η σκληρή πραγματικότητα, που είναι σίγουρο ότι θα γίνεται ακόμα πιο δύσκολη για την οικονομία και ακόμα πιο επώδυνη για τους πολίτες όσο καθυστερεί να κλείσει η αξιολόγηση. ■

**ΟΔΗΓΟΣ ΜΕ ΤΙΣ ΕΥΚΑΙΡΙΕΣ ΚΑΙ ΤΙΣ ΠΑΓΙΔΕΣ ΓΙΑ ΟΛΑ ΤΑ ΤΑΜΕΙΑ**

**Τα 23 κλειδιά για τη σύνταξη γυναικών από τα 55 και με τα νέα όρια ηλικίας**

ΚΩΣΤΑΣ ΚΑΤΙΚΟΣ  
kkatikos@e-typos.com

**Σ**ύνταξη από τα 55 με 23 ευνοϊκές ρυθμίσεις κλειδώνουν οι γυναίκες με τα νέα όρια ηλικίας.

Τα κλειδιά της εξόδου σε όλα τα Ταμεία με τα μυστικά και τις παγίδες τους παρουσιάζει σήμερα το ένθετο «Ασφάλιση και Συντάξεις».

Περισσότερο κερδισμένες είναι οι ασφαλισμένες σε Ταμεία μισθωτών (ΙΚΑ, Δημόσιο, ΔΕΚΟ, τραπεζών, Ταμεία Τύπου) που είχαν και ανήλικο παιδί ως το 2012, ενώ στα Ταμεία των ελεuthέρων επαγγελματιών (ΟΑΕΕ) τα όρια συνταξιοδότησης ξεκινούν από το 60ό έτος και 3 μήνες και στα ταμεία των αυτοαπασχολούμενων (ΕΤΑΑ) μετά το 58ο έτος και 6 μήνες, με 35ετία. Η βασική προϋπόθεση για να απορφύγουν οι γυναίκες μια απότομη αύξηση του ορίου ηλικίας είναι να έχουν ένοσημα πριν από το 1993, ώστε ανάλογα με το Ταμείο τους να συμπληρώσουν είτε από πραγματική εργασία είτε και με αναγνώριση πλασματικών ετών τις απαιτούμενες ημέρες ασφάλισης που τις προστατεύουν από το να βγουν στη σύνταξη στα 62 για μειωμένη και στα 67 για πλήρη.

Τα συντάξιμα χρόνια που μετρούν για να αποχωρήσουν νωρίτερα είναι αυτά που συμπληρώνονται μέχρι το 2012, είτε με εργασία είτε και με πλασματικά έτη.



Με αυτά τα χρόνια κατοχυρώνουν τα παλιά όρια ηλικίας και αυτομάτως μπαίνουν στις μεταβατικές διατάξεις των νέων ορίων ηλικίας που αυξάνονται σταδιακά από τις 19/8/2015 και μετά. Χωρίς τα έτη κατοχύρωσης, τα όρια ηλικίας, ακόμη και αν πρόκειται

για γυναίκες με ένοσημα πριν από το 1993, αυξάνονται ακαριαία στα 67 και στα 62. Για κάθε Ταμείο τα έτη και οι προϋποθέσεις κατοχύρωσης είναι διαφορετικά.

Στο ΙΚΑ απαιτούνται 18,3 έτη ως το 2012 με ανήλικο τέκνο, ή 33 έτη ή

35 έτη ώστε οι γυναίκες να αποφύγουν την έξοδο στα 67 και να συνταξιοδοτηθούν από τα 55, 56,6 ή 58. Στο Δημόσιο και ΔΕΚΟ-τράπεζες απαιτούνται 25 έτη. Στον ΟΑΕΕ απαιτούνται 35 και στο ΕΤΑΑ 21,6 ως 35 έτη μέχρι το 2012. ■

**■ ΙΚΑ: ΤΑ ΚΛΕΙΔΙΑ ΓΙΑ ΕΞΟΔΟ ΠΡΙΝ ΑΠΟ ΤΑ 62 ΚΑΙ ΤΑ 67**

**1 Σύνταξη μπτέρων (ασφάλιση πριν από το 1993)**

► Με 18,3 έτη και ανήλικο ως το 2010: Κατοχυρώνουν το παλιό όριο ηλικίας των 50 ετών για μειωμένη και 55 για πλήρη. Αν πιάνουν αυτές τις ηλικίες από 19/8/2015 και μετά, θα πάρουν σύνταξη με τα νέα όρια συνταξιοδότησης που μεταβάλλονται ανάλογα με το έτος που συμπληρώνουν τα 50 ή τα 55. Για παράδειγμα, ασφαλισμένη που έκλεισε τα 50 μετά τις 19/8/2015, θα πάρει μειωμένη σύνταξη στα 55. Αν έκλεισε τα 50 το 2016, θα βγει με μειωμένη στα 56,5. Αν όμως δεν είχε ανήλικο στα 18,3 έτη ασφάλισης, δεν θα κατοχύρωνε το παλιό όριο των 50 και θα έβγαινε μετά τα 62 με μειωμένη και στα 67 με πλήρη. Για παράδειγμα, στην πλήρη σύνταξη, οι ασφαλισμένες

που ως το 2010 είχαν 18,3 έτη με ανήλικο παιδί κατοχύρωσαν το 55ο έτος. Αν το έκλεισαν μετά τις 19/8/2015, θα πάρουν πλήρη σύνταξη στα 56,6. Αν το 55ο έτος συμπληρώθηκε το 2016, θα πάρουν σύνταξη στα 58ο έτος. Αν κλείνουν τα 55 το 2017, θα πάρουν πλήρη στα 59,6. Όσες κλείνουν τα 55 το 2018, θα πάρουν πλήρη στα 61, κ.ο.κ. Αυτό που γλιτώνουν σε κάθε περίπτωση είναι η έξοδος στα 67, αρκεί το 55ο έτος να το συμπληρώσουν πριν από το 2020-2021.

► Με 18,3 έτη και ανήλικο το 2011: Κατοχυρώνουν το 52ο έτος για τη μειωμένη και το 57ο έτος για πλήρη σύνταξη. Αυτό σημαίνει ότι συνταξιοδοτούνται με νέο όριο ηλικίας αν τα 52 ή τα 57 συμπληρωθούν από 19/8/2015 και μετά. Για παράδειγμα, με ηλικία 52 το 2016

πάρνουν μειωμένη στα 56,9, ενώ με ηλικία 57 το 2017, παίρνουν πλήρη στα 60,9. Αν είχαν ανήλικο το 2011, χωρίς τα 18,3 έτη (5.500 ένοσημα), μπορούν να αναγνωρίσουν ως 4 έτη (1.200 ημέρες) από σπουδές, κενά ασφάλισης, ανεργία.

► Με 18,3 έτη και ανήλικο το 2012: Κατοχυρώνουν το 55ο έτος για τη μειωμένη και το 60ό έτος για πλήρη σύνταξη. Συνταξιοδοτούνται με νέο όριο ηλικίας αν τα 55, και πολύ περισσότερο τα 60, συμπληρωθούν από 19/8/2015 και μετά. Για παράδειγμα, με ηλικία 55 το 2016 παίρνουν μειωμένη στα 58, ενώ από το 2019 το όριο ανεβαίνει στα 62. Μπορούν να αναγνωρίσουν ως 5 έτη (1.500 ημέρες) για να έχουν τις 5.500 ημέρες ασφάλισης το 2012 εφόσον είχαν και ανήλικο τέκνο.



### 3. ΑΣΦΑΛΙΣΗ ΚΑΙ ΣΥΝΤΑΞΕΙΣ

Μέσο: . . . . . ΕΛΕΥΘΕΡΟΣ ΤΥΠΟΣ

Ημ. Έκδοσης: . . . 28/02/2017 Ημ. Αποδελτίωσης: . . . 28/02/2017

Σελίδα: . . . . . 23



#### 2 Πλήρης σύνταξη με 10.000 ημέρες ασφάλισης

Οι γυναίκες που συμπλήρωσαν τις 10.000 ημέρες ασφάλισης το 2010, το 2011 ή το 2012 και μέχρι 18/8/2015 συμπλήρωσαν τα 57 ως 58,6 έτη δεν θα έχουν καμία αύξηση του ορίου ηλικίας. Θα πρέπει όμως όταν συνταξιοδοτηθούν να έχουν 400 ή 800 επιπλέον μέρες ασφάλισης, αν οι 10.000 ημέρες συμπληρώνονται στα έτη 2011 και 2012, αντίστοιχα. Ο χρόνος ασφάλισης συμπληρώνεται και με πλασματικά έτη. Για παράδειγμα, ασφαλισμένη 58,6 ετών το 2015 με 8.500 έσομα το 2012, μπορεί σήμερα να αναγνωρίσει ως και 1.500 ημέρες για να συμπληρώσει τις 10.000 και να κλειδώσει το όριο των 58,6 ετών για πλήρη σύνταξη, αρκεί να έχει 800 επιπλέον μέρες ασφάλισης από το 2012 και μετά.

Ασφαλισμένη που γίνεται 57 ετών το 2016 και είχε 10.000 ημέρες το 2011 θα συνταξιοδοτηθεί με το όριο που θα ισχύει αφού κλείσει το 58ο έτος. Συμπληρώνει τα 58 το 2017 και επομένως θα αποχωρήσει στα 61 και 5 μήνες με συνολικό χρόνο 10.400 ημέρες. Μπορεί όμως να βγει με μειωμένη γιατί με τις 10.000 ημέρες το 2011 έχει κατοχυρώσει το 56ο έτος που το συμπλήρωσε εντός του 2015. Θα πρέπει όμως να έχει 100 ημέρες ανά έτος στο διάστημα 2009-2014.

#### 3 Τα όρια ηλικίας με 10.500 ως 11.100 έσομα στο ΙΚΑ

Με 10.500 έσομα το 2010 ή το 2011, σύνταξη στα 58, μέχρι 18/8/2015. Όσες

έκλεισαν τα 58 ως τις 31/12/2015 θα υποβάλουν αίτηση όταν γίνουν 58,6 ετών. Όσες έχουν τα 58 το 2016 αποχωρούν στα 59, όσες γίνουν 58 το 2017 παίρνουν σύνταξη 59,6 ετών, όσες γίνουν 58 το 2018 βγαίνουν στα 60 κ.ο.κ.

Με 10.500 το 2011, σύνταξη στα 58 αλλά με 300 έσομα επιπλέον, δηλαδή με 10.800. Όσοι κλείνουν τα 58 μετά τις 19/8/2015 ακολουθούν τα νέα όρια ηλικίας που ισχύουν για το 58ο έτος. Ασφαλισμένος που κλείνει τα 58 το 2016, θα συνταξιοδοτηθεί στα 59. Αν κλείνει τα 58 το 2017, θα συνταξιοδοτηθεί στα 59,6 κ.λπ.

Με 10.500 ημέρες το 2012 αποχωρούν από τα 59 εφόσον η ηλικία αυτή συμπληρώνεται μέχρι 18/8/2015 και έχουν συνολικά 11.100 ημέρες. Με το 59ο έτος από 19/8/2015 μέχρι 31/12/2015 ακολουθούν το νέο όριο, που είναι 59,5 ετών και γίνεται 59,9 για το 2016, 60,2 το 2017, 60,6, το 2018, 60,11 το 2019, 61,3 το 2020, 61,9 το 2021.

Όσες γίνουν 58 το 2022 θα συνταξιοδοτηθούν στα 62, με 12.000 έσομα.

Όσες συμπληρώνουν 10.500 ημέρες ασφάλισης από το 2013 και μετά, θα πάρουν σύνταξη στα 62 με 12.000 ημέρες σύνολο (40 χρόνια).

Για τα 40 χρόνια οι μεν παλιές ασφαλισμένες μπορούν να αναγνωρίσουν ως και 7 πλασματικά έτη, δηλαδή 33 από εργασία και 7 πλασματικά, ενώ οι νέες μετά το 1993 προσθέτουν δωρεάν το χρόνο λόγω τέκνων αν δεν τον εξαγοράσουν χωριστά. ■



#### 4 Η σύνταξη με 15 χρόνια

##### A. Μειωμένη

Όσες είχαν κλείσει τα 55 ως τις 18/8/2010 με 15 χρόνια και 100 ημέρες ασφάλισης ανά έτος την προηγούμενη 5ετία (δπλαδι από το 2005 ως το 2009) παίρνουν πλήρη στα 60. Όσες έγιναν 55 από 19/8/2010 μέχρι 31/12/2010 παίρνουν πλήρη στην ηλικία των 60 ετών και 11 μήνες.

Συμπληρωμένα τα 55 το 2011: Μειωμένη στα 56 με 4.500 ημέρες και 100 ανά έτος την προηγούμενη 5ετία.

Συμπληρωμένα τα 55 το 2012: Μειωμένη στα 57 με 4.500 ημέρες (100 ανά έτος στην τελευταία πενταετία).

Συμπληρωμένα τα 55 από το 2013 και μετά: Μειωμένη στα 62 με 4.500 έσομα (και 100 ανά έτος την τελευταία πενταετία).

##### B. Πλήρης

Με ηλικία 60 ετών το 2011, σύνταξη στα 61 με 4.500 έσομα.

Με ηλικία 60 ετών το 2012, σύνταξη στα 62.

Με ηλικία 60 ετών ή με 4.500 έσομα από το 2013 και μετά, σύνταξη στα 67.

##### Γ. Βαρέα

Οι γυναίκες με έσομα πριν από το 1993 που είναι σε καθεστώς βαρέων και ανθυγιεινών συνταξιοδοτούνται στα 55 όποτε τα κλείσουν, αν έχουν ως το 2010 4.500 ημέρες ασφάλισης εκ των οποίων οι 3.600 στα βαρέα. Με 4.500 ημέρες και 3.600 στα βαρέα, το 2011, βγαίνουν στα 56. Με 4.500 έσομα το 2012 εκ των οποίων 3.600 στα βαρέα, βγαίνουν στα 57. Αν οι 4.500 ημέρες με 3.600 στα βαρέα συμπληρωθούν από το 2013 και μετά, παίρνουν σύνταξη στα 62.

#### Πλήρης σύνταξη μπτέρων από το ΙΚΑ (με έσομα πριν από το 1993)

Με 5.500 ημέρες ασφάλισης και ανήλικο το 2010	
Έτος που συμπληρώνουν τα 55	Ηλικία συνταξιοδότησης
Έως 18/8/2015	55
Έως 31/12/2015	56,6
2016	58
2017	59,6
2018	61
2019	62,6
2020	64
2021	65,6
2022	67

#### Πλήρης σύνταξη γυναικών από το ΙΚΑ με 10.000 ως 10.800 ημέρες ασφάλισης

Με 10.000 ημέρες ασφάλισης το 2011 και 400 επιπλέον για σύνταξη	
Έτος που συμπληρώνουν τα 58	Ηλικία συνταξιοδότησης
2015 (έως 18/8)	58
2015 (από 19/8)	59,2
2016	60,3
2017	61,5
2018	62,6
2019	63,8
2020	64,9
2021	65,11
2022	67

#### Σύνταξη με 10.500 ως 11.100 έσομα από το ΙΚΑ

Με 10.500 έσομα το 2011 και 10.800 για συνταξιοδότηση	
Έτος που συμπληρώνουν τα 58	Ηλικία συνταξιοδότησης
2015 (έως 18/8)	58
2015 (από 19/8)	58,6
2016	59
2017	59,6
2018	60
2019	60,6
2020	61
2021	61,6
2022	62 (με 40 χρόνια)

Με 5.500 ημέρες ασφάλισης και ανήλικο το 2011	
Έτος που συμπληρώνουν τα 57	Ηλικία συνταξιοδότησης
Έως 18/8/2015	57
Έως 31/12/2015	58,3
2016	59,6
2017	60,9
2018	62
2019	63,3
2020	64,6
2021	65,9
2022	67

Με 10.000 ημέρες ασφάλισης το 2012 και 800 επιπλέον για σύνταξη	
Έτος που συμπληρώνουν τα 58,5	Ηλικία συνταξιοδότησης
2015 (έως 18/8)	58,5
2015 (από 19/8)	59,7
2016	60,8
2017	61,8
2018	62,9
2019	63,10
2020	64,11
2021	65,11
2022	67

Με 10.500 έσομα το 2012 και 11.100 για συνταξιοδότηση	
Έτος που συμπληρώνουν τα 59	Ηλικία συνταξιοδότησης
2015 (έως 18/8)	59
2015 (από 19/8)	59,5
2016	59,9
2017	60,2
2018	60,6
2019	60,11
2020	61,3
2021	61,8
2022	62 (με 40 χρόνια)





**ΔΗΜΟΣΙΟ, ΔΕΚΟ - ΤΡΑΠΕΖΕΣ, ΕΤΑΠ-ΜΜΕ**

**Ποιες μητέρες ανηλίκων με 25 ετία και γυναίκες με 35 - 37 έτη βγαίνουν στη σύνταξη από τα 55 έως τα 62**

**ΚΩΣΤΑΣ ΚΑΤΙΚΟΣ**  
kkatikos@e-typos.com

**Ε**ξοδος με πλήρη σύνταξη από το 55ο έτος έως το 62ο έτος για τις γυναίκες που ασφαλι-σθηκαν ή προσληφθηκαν στο Δημόσιο μέχρι το 1992, είτε βγαίνουν με διατάξεις μητέρων και 25ετία είτε με διατάξεις 35ετίας και 37ετίας.

Στις ίδιες ηλικίες αποχωρούν και οι ασφαλισμένες έως το 1992 στα πρώην ειδικά ταμεία (ΔΕΚΟ, τραπεζών, ΕΤΑΠ-ΜΜΕ), με τη διαφορά ότι ο νόμος περι-ορίζει τα οφέλη κυρίως σε όσες έχουν 15ετία ή 25ετία με ανήλικο παιδί, έως το 2012. Οι παλιές, δε, ασφαλισμένες πριν από το 1983 στο Δημόσιο, καθώς και στα πρώην ειδικά ταμεία, έχουν τη δυνατό-τητα να παραμείνουν στην εργασία και

να αποχωρήσουν με 35ετία, καθώς τα όρια συνταξιοδότησης αυξάνονται κατά 6 μήνες το χρόνο από 19/8/2015 και μετά. Συνολικά, η έξοδος των γυναικών από Δημόσιο, ΔΕΚΟ, τράπεζες και άλλα ει-δικά ταμεία επιτρέπεται πριν από τα 67 με την ισχύ 10+3 διατάξεων, τις οποίες παρουσιάζει αναλυτικά σήμερα το ένθε-το «Ασφάλιση και Συντάξεις». ■



**■ ΔΗΜΟΣΙΟ: ΠΟΙΕΣ ΚΑΙ ΠΟΤΕ ΒΓΑΙΝΟΥΝ ΣΤΑ 55**

Ο ΚΑΝΟΝΑΣ είναι ότι όσες προσλή-φθηκαν πριν από το 1993 έχουν παρά-θουρα εξόδου από τα 55 από τη στιγμή που πιάσουν τα 25 έτη υπηρεσίας έως το 2012. Στα έτη αυτά συσσωρεύονται και τα έτη άσκησης εκτός Δημοσίου. Ειδικά για το 2010, η 25ετία γυναι-κών συμπληρώνεται και με αναγνώριση πλασματικού χρόνου τέκνων. Για το 2011 και το 2012, έχουν δικαίω-μα να αναγνωρίσουν και χρόνο πέραν της 25ετίας (παιδιών, σπουδών κ.ά.), ώστε να πιάσουν πιο γρήγορα τα 35, 36 ή 37, κατά περίπτωση, έτη συνολι-κής ασφάλισης και να αποχωρήσουν με όρια ηλικίας που αυξάνονται έως 6 μήνες ανά έτος από 19/8/2015 και μετά. Υπάρχουν όμως και παγίδες που οδη-γούν πολλές στα 62 για σύνταξη με 40 έτη ασφάλισης.

**Οι προϋποθέσεις για σύνταξη γυναικών από το Δημόσιο**

**Μητέρες με ανήλικο και τρίτεκνες**

**1** Με ανήλικο παιδί και 25 έτη ασφά-λισης έως το 2010. Το όριο ηλικίας ήταν 50 ετών μέχρι τις 18/8/2015. Από 19/8/2015 και μετά ανέβηκε στα 55. Με ηλικία 50 το 2016, το όριο πάει στα 56,9, ενώ με ηλικία 50 το 2017 ανεβαίνει στα 58,5 και σταδιακά στα 60, 61 τα επόμενα έτη.

**2** Τρίτεκνες με 20ετία έως το 2010. Αποχωρούν χωρίς όριο ηλικίας, αρ-κεί να είχαν συμπληρώσει τα 20 έτη στο Δημόσιο μέχρι το 2010 με τρία παιδιά.

**3** Με ανήλικο τέκνο και με 25ετία στα έτη 2011 και 2012 «κλειδώ-

νουν» το παλιό όριο ηλικίας που είναι 52 και 55 ετών αντίστοιχα. Αν πιάσουν τις ηλικίες αυτές από 19/8/2015 μέχρι το 2017, αποχωρούν σε ηλικίες από 55 έως 59,5 ετών. Όσες κλείσουν τα 52 ή τα 55 από το 2018 έως το 2021 βγαίνουν στη σύνταξη από 60,2 έως 65,6 ετών. Τα ίδια όρια ηλικίας ισχύουν και για τρίτεκνες, με τη διαφορά ότι ο χρόνος ασφάλισης είναι 21 έτη για το 2011 και 23 έτη για το 2012.

**Σύνταξη από 55,11 ετών με 37 χρόνια**

**4** Γυναίκες ασφαλισμένες μετά το 1983 με συνολικό χρόνο ασφά-λισης 37 έτη μετά τις 19/8/2015 (και με άλλα Ταμεία εκτός του Δημοσίου πριν από το 1983) αποχωρούν με όριο ηλι-κίας που καθορίζεται με βάση το 55ο

έτος. Για παράδειγμα, ασφαλισμένη με 37 χρόνια τον Δεκέμβριο του 2015 και ηλικία 55 ετών θα συνταξιοδοτηθεί όταν κλείσει τα 55 και 11 μήνες. Αν είναι 57 ετών, έχει θεμελιωμένο δικαί-ωμα, δηλαδή έχει καλύψει το όριο των 55,11 ετών. Η βασική προϋπόθεση είναι να έχουν 25ετία έως το 2010. Η παγίδα είναι ότι αν η 37ετία συμπληρωθεί το 2022, τότε το όριο πάει στα 62, αλλά θα χρειαστούν και 40 χρόνια.

**Εξοδος με 35ετία**

**5** Ασφαλισμένες πριν από το 1983 συνταξιοδοτούνται με το όριο ηλι-κίας που ισχύει για το 58ο έτος, τη χρονιά που συμπληρώνεται η 35ετία. Με 35 έτη το 2016 σύνταξη στα 59, με 35 έτη το 2018 σύνταξη στα 60 κ.ο.κ.

**6** Ασφαλισμένες μετά το 1983 με 25ετία έως το 2010. Αποχωρούν στα 58, εφόσον έχουν συμπληρωμένη 35ετία και την ηλικία των 58 ετών μέχρι 18/8/2015. Συνταξιοδοτούνται δηλαδή με το όριο ηλικίας που ισχύει τη χρονιά που έχουν συμπληρωμένα και τα 35 και τα 58. Δηλαδή με 35 έτη το 2016 αλλά 58 ετών το 2017, το όριο ηλικίας θα πάει με το 2017 που έχουν και τα 35 και τα 58, οπότε αποχωρούν στα 59,6. Εναλλακτικά συνταξιοδοτούνται και με τα όρια ηλικίας που ισχύουν για το 55ο έτος, εφόσον έχουν 37 χρόνια ασφάλισης.

**7** Ασφαλισμένες με 25ετία το 2011 και συνολικά 36 έτη. Αρχικό όριο ηλικίας είναι το 58ο έτος. Για τη θεμελί-ωση απαιτείται να έχουν συμπληρωθεί και τα 36 και τα 58, ώστε να καθοριστεί

η ηλικία συνταξιοδότησης. Στο συσσωρευτικό και μέχρι 4 ή 5 ετών επιπλέον 1 έτος για έτη 2 για το δεύτερο, 2 για το τρίτο, 5 έτη από το τρίτο και άνω πα-ρά 8. Ασφαλισμένες με 25ετία 4 και συνολικά 37 έτη. Το όρι-μα είναι 59 ετών μέχρι τις 18/8/2015. Από τις 19/8 και μετά αυξάνε-ται 5 μήνες κάθε χρόνο. Ασφα-νου έχει 30 έτη το 2017 και 59 ετών μπορεί να αναγνωρί-σει και με τα όρια ηλικίας που ισχύουν για το 55ο έτος, εφόσον έχουν 37 χρόνια ασφάλισης.

**Από τα 56,6 η έξοδος εκπαιδευτικών**

**9** Γυναίκες εκπαιδευτικού με η-λικία πριν από το 1983 που έχουν έως το 2010 αποχωρούν με 40 χρόνια 30 ετών υπηρεσίας και ό-σες που καθορίζεται από το πότε-σον στα 55. Αν η ηλικία των 55 τα 30 έτη συμπληρωθούν από 1/31/12/2015, βγαίνουν στα 56,6, τα 30 έτη το 2017 αλλά κλείνουν το 2018, βγαίνουν στα 61. κ.ο.κ. (ε-κεί με το σχετικό πίνακα).

**10** Όσες διορίστηκαν με η-λικία 1η/1/1983 και έχουν έως το 2010 αποχωρούν με συνολικά, αλλά με ηλικιακό ό-ριο καθορίζεται από το 60ο έτος, τα 30 χρόνια, αλλά το 60ο μ-πληρώνεται από 19/8/2015 τότε η ηλικία συνταξιοδότηση-ς είναι στα 60,11 για το 2015, στα 62,8 για το 2016, στα 62,8 για το 2017. Μπορούν όμως να αποχωρή-σουν με 35ετία με το όριο ηλικίας που ισχύει για τα 58.





### 3. ΑΣΦΑΛΙΣΗ ΚΑΙ ΣΥΝΤΑΞΕΙΣ

Μέσο: . . . . . ΕΛΕΥΘΕΡΟΣ ΤΥΠΟΣ

Ημ. Έκδοσης: . . . 28/02/2017 Ημ. Αποδελτίωσης: . . . 28/02/2017

Σελίδα: . . . . . 25



#### ■ ΤΑΜΕΙΑ ΔΕΚΟ-ΤΡΑΠΕΖΩΝ-ΤΥΠΟΥ: ΠΟΙΕΣ «ΚΛΕΙΔΩΝΟΥΝ» ΤΗΝ ΕΞΟΔΟ ΠΡΙΝ Ή ΜΕΤΑ ΤΑ 55

**ΤΗΝ ΕΞΟΔΟ** από τα 55 «κλειδώνουν» όσες είχαν ανήλικο και 25ετία ή 15ετία (Ταμεία Τύπου) έως το 2012. Οι νέες (μετά τις 19/8/2015) διατάξεις προβλέπουν σύμφωνα με παραδείγματα:

**1** Τραπεζική υπάλληλος με ανήλικο τέκνο και 25ετία το 2011 κατοχυρώνει το 52ο έτος για πλήρη σύνταξη. Αν το συμπλήρωσε μετά τις 19/8/2015, θα πάρει πλήρη στα 55. Αν έκλεισε τα 52 το 2016, θα βγει με πλήρη στα 56 και 9 μήνες. Μπορεί όμως να αποχωρήσει άμεσα με μειωμένη, καθώς έχει συμπληρώσει το 50ό έτος, που είναι το όριο για την πρόωπη σύνταξη μητέρων με διατάξεις του 2011.

**2** Ασφαλισμένη στο Ταμείο της ΔΕΗ με ανήλικο τέκνο το 2012 και 22 έτη μπορεί να αναγνωρίσει 3 πλασματικά και να κατοχυρώσει το 55ο έτος για πλήρη. Αν κλείνει τα 55 το 2017, αποχωρεί στα 59,6.

**3** Μητέρες ασφαλισμένες μέχρι το 1992 στα Ταμεία Τύπου (ΤΣΠΕΑΘ, ΤΑΤΤΑ, ΤΑΙΣΥΤ) με ανήλικο τέκνο και 15 έως 20 έτη έως το 2012 συνταξιοδοτούνται από τα 55 αν συμπληρώνουν το 50ό, το 52ο ή το 55ο έτος μετά τις 19/8/2015. Ασφαλισμένη στο ΤΣΠΕΑΘ που είχε 15ετία και ανήλικο το 2010 αποφεύγει την αύξηση του ορίου συνταξιοδότησης αν συμπλήρωσε το 50ό έτος πριν από τις 19/8/2015 για πλήρη σύνταξη. Αν το 50ό έτος το συμπληρώνει το 2016 θα αποχωρήσει όταν γίνει 56,9 ετών.

#### Πλήρης σύνταξη μητέρων από ειδικά ταμεία (ΔΕΚΟ-τραπεζών-ΤΣΠΕΑΘ)

Με 25 έτη ασφάλισης (15 για το ΤΣΠΕΑΘ) και ανήλικο το 2010 ή το 2011

Ετος που συμπληρώνουν τα 50 ή τα 52	Ηλικία συνταξιοδότησης
2015 (έως 18/8)	50-52
2015 (έως 31/12)	55
2016	56,9
2017	58,5
2018	60,2
2019	61,10
2020	63,7
2021	65,3
2022	67

Με 25 έτη ασφάλισης (15 για το ΤΣΠΕΑΘ) και ανήλικο το 2012

Ετος που συμπληρώνουν τα 55	Ηλικία συνταξιοδότησης
2015 (έως 18/8)	55
2015 (έως 31/12)	56,6
2016	58
2017	59,6
2018	61
2019	62,6
2020	64
2021	65,6
2022	67



#### ■ ΤΑ ΟΡΙΑ ΗΛΙΚΙΑΣ ΓΥΝΑΙΚΩΝ ΣΤΟ ΔΗΜΟΣΙΟ

##### Μητέρες με έξοδο από τα 55

25 χρόνια έως το 2010 ή το 2011 και ανήλικο οποτεδήποτε	
Ετος που κλείνουν τα 50 ή τα 52	Ηλικία συνταξιοδότησης
2015 (έως 18/8)	50
2015 (έως 31/12)	55
2016	56,9
2017	58,5
2018	60,2
2019	61,1
2020	63,7
2021	65,3
2022	67

25 χρόνια το 2012 και ανήλικο οποτεδήποτε	
Ετος που κλείνουν τα 55	Οριο ηλικίας συνταξιοδότησης
2015 (έως 18/8)	55
2015 (έως 31/12)	56,6
2016	58
2017	59,6
2018	61
2019	62,6
2020	64
2021	65,6
2022	67

##### Σύνταξη γυναικών με 35 ή 37 έτη υπηρεσίας από 58,6 ή 55,11 ετών

Πρόσληψη μέχρι 31/12/1982	
Ετος που συμπληρώνουν 35 χρόνια υπηρεσίας	Οριο ηλικίας συνταξιοδότησης
2015 (έως 18/8)	Χωρίς όριο ηλικίας
2015 (από 19/8)	58,6
2016	59
2017	59,6
2018	60
2019	60,6
2020	61
2021	61,6
2022	62 (με 40 χρόνια)

Πρόσληψη μετά την 1η/1/1983 (και ασφάλιση σε Ταμείο πριν από το 1983)	
Ετος που συμπληρώνουν 37 χρόνια υπηρεσίας	Οριο ηλικίας συνταξιοδότησης
2015 (έως 18/8)	Χωρίς όριο ηλικίας
2015 (από 19/8)	55,11
2016	56,9
2017	57,8
2018	58,6
2019	59,5
2020	60,3
2021	61,2
2022	62 (με 40 χρόνια)

##### Πρόσληψη μετά το 1983 με 25ετία το 2011 ή 2012

25ετία το 2011 και 36 έτη σύνολο στην ηλικία των 58	
Ετος που συμπληρώνονται τα 36 χρόνια και ηλικία 58	Οριο ηλικίας συνταξιοδότησης
2015 (έως 18/8)	58
2015 (έως 31/12)	58,6
2016	59
2017	59,6
2018	60
2019	60,6
2020	61
2021	61,6
2022	62 (με 40 χρόνια)

25ετία το 2012 και 37 έτη σύνολο στην ηλικία των 59	
Ετος που συμπληρώνονται τα 37 χρόνια και ηλικία 59	Οριο ηλικίας συνταξιοδότησης
2015 (έως 18/8)	59
2015 (έως 31/12)	59,5
2016	59,9
2017	60,2
2018	60,6
2019	60,11
2020	61,3
2021	61,8
2022	62 (με 40 χρόνια)

##### Τα όρια ηλικίας συνταξιοδότησης για γυναίκες (και άνδρες) εκπαιδευτικούς

Πρόσληψη πριν από το 1983 (*)	
Ετος που συμπληρώνονται τα 30 χρόνια και ηλικία 55	Οριο ηλικίας συνταξιοδότησης
2015 (έως 18/8)	55
2015 (έως 31/12)	56,6
2016	58
2017	59,6
2018	61
2019	62,6
2020	64
2021	65,6
2022	67

Πρόσληψη μετά το 1983 (*)	
Ετος που συμπληρώνονται τα 30 χρόνια και ηλικία 60	Οριο ηλικίας συνταξιοδότησης
2015 (έως 18/8)	60
2015 (έως 31/12)	60,11
2016	61,9
2017	62,8
2018	63,6
2019	64,5
2020	65,3
2021	66,2
2022	67

\* Τα 25 έτη συμπληρωμένα μέχρι το 2010

\* Τα 25 έτη συμπληρωμένα μέχρι το 2010

36 έτη πλασματικά και κατά ηλικία. Ηλικία 58,6 ή 55,11 ετών. Ηλικία 58,6 ή 55,11 ετών. Ηλικία 58,6 ή 55,11 ετών. Ηλικία 58,6 ή 55,11 ετών.

36 έτη πλασματικά και κατά ηλικία. Ηλικία 58,6 ή 55,11 ετών. Ηλικία 58,6 ή 55,11 ετών. Ηλικία 58,6 ή 55,11 ετών.

36 έτη πλασματικά και κατά ηλικία. Ηλικία 58,6 ή 55,11 ετών. Ηλικία 58,6 ή 55,11 ετών. Ηλικία 58,6 ή 55,11 ετών.





**ΑΠΑΝΤΗΣΕΙΣ**  
στις ερωτήσεις σας

Στείλτε τα ερωτήματά σας: **Ελεύθερος Τύπος, Αγίας Λαύρας 2 & Σαρανταπόρου, Ν. Ηράκλειο, Τ.Κ. 14121 (Για το ένθετο «Ασφάλιση & Συντάξεις»), στο fax: 210-8113001 ή στην ηλεκτρονική διεύθυνση: [asfalisi@e-typos.com](mailto:asfalisi@e-typos.com)**

Δικηγορικό γραφείο «**Μαργαρίτα Γ. Κάρδαρη**» (Ικάρων 7-9, Π. Φάληρο Τ.Κ. 17563, τηλέφωνα: 210-9841260 και 6975731307)

**ΤΟ ΔΙΚΗΓΟΡΙΚΟ ΓΡΑΦΕΙΟ «ΜΑΡΓΑΡΙΤΑ Γ. ΚΑΡΔΑΡΗ» ΔΙΝΕΙ ΜΕΣΑ ΑΠΟ ΤΟΝ «Ε.Τ.» ΕΓΚΥΡΕΣ ΑΠΑΝΤΗΣΕΙΣ ΓΙΑ ΤΟ ΑΣΦΑΛΙΣΤΙΚΟ**

**Δημόσιος υπάλληλος με ανήλικα τέκνα**

Συχαρητήρια για την ενημέρωσή που μας παρέχετε. Είμαι δημόσιος υπάλληλος, ασφαλισμένος πριν από το 1993, με ανήλικα παιδιά (2 τέκνα γεννημένα το 2006) και ηλικία σήμερα 50 ετών (ημερομηνία γέννησης 28/2/1967). Πότε μπορώ να βγω στη σύνταξη; Σας ευχαριστώ εκ των προτέρων. **Αλεξάνδρα Πιτ.**

Απ. Μόνο στα 67, εκτός αν από τα 57 έως τα 62 έχετε κατ' έτος τουλάχιστον 100 ημέρες ασφάλισης για να πάρετε μειωμένη στο 62ο έτος.

**Οι αλλαγές σε όρια ηλικίας και τρόπο υπολογισμού**

Ονομάζομαι **Μαρία Πετκανά**, είμαι γεννημένη στις 27/9/1954 και έχω 2 τέκνα, 32 και 30 ετών. **Ημουν ασφαλισμένη από 1ης/4/1971 έως 31/12/1979 με 1.248 ένησημα και στον ΟΑΕΕ από 1ης/11/1979 έως 31/3/1994 και από 14/3/1995 έως 28/2/2005 (24 χρόνια και 5 μήνες, 7.325 μέρες εργασίας). Μου έχετε απαντήσει στον Ελεύθερο Τύπο και θέλω να σας ρωτήσω αν έχει αλλάξει κάτι με τα σημερινά δεδομένα και μήπως μπορώ να βγω στη σύνταξη.**

Απ. Θα πρέπει να μας προσδιορίσετε την ακριβή ημερομηνία διορισμού σας στο Δημόσιο και την τυχόν προϋπηρεσία σας για να απαντηθεί το ερώτημά σας. Οι ευνοϊκές προϋποθέσεις συνταξιοδότησης για τις μπιτέρες ανήλικων σχετίζονται με το έτος κατοχύρωσης της 25ετίας, ακόμη και με τη χρήση εξαγοράς πλασματικού χρόνου παιδιών. Για παράδειγμα, αν συμπληρώσατε 25ετία στο 2010 και εφόσον είχατε ανήλικο τέκνο, συνταξιοδοτησθε όταν συμπληρώσατε το 58ο έτος και 5 μήνες.

Απ. Δεν έχει αλλάξει κάτι με το Ν. 4387/2016 ως προς τις προϋποθέσεις συνταξιοδότησης, αλλά ως προς τον τρόπο υπολογισμού της σύνταξης για αυτούς που θα υποβάλουν σχετικό αίτημα μετά την ισχύ του νόμου, δηλαδή μετά τις 12/05/2016. Τα όρια ηλικίας άλλαξαν με το Ν. 4336/2015 του Αυγούστου του 2015 και επηρεάστηκαν οι ασφαλισμέ-

**Με 35ετία στο ΤΣΠΕΑΘ**

Στις 31/12/2016 έχω συμπληρωμένα 35 χρόνια στο ΤΣΠΕΑΘ και έχω κλείσει τα 56 στις 23/9/2016. Πότε μπορώ να καταθέσω αίτηση συνταξιοδότησης;

Απ. Με έναρξη ασφάλισης πριν από το 1983 (τα 35 το 2016 δίνουν ασφάλιση από το 1981), βγαίνετε στα 59, γιατί πριν από το νόμο (που ισχύει από 19/8/2015) όσοι είχαν 35ετία με ασφάλιση πριν από το 1983, στο ΤΣΠΕΑΘ ή σε άλλο Ταμείο προ του 1983 και στο ΤΣΠΕΑΘ μετά το 1983, έβγαιναν χωρίς όριο ηλικίας. Μετά το νόμο, όσοι πιάνουν 35ετία από 19/8/2015 και μετά πάνε με το όριο που ισχύει για το 58ο έτος, κατά τη χρονιά που συμπληρώνουν την 35ετία (πίνακα 1 Ν. 4336/2015). Με βάση τον πίνακα, το όριο για το 58ο έτος με 35ετία το 2016, είναι 59. ■



νοι που δεν είχαν συμπληρώσει τις προϋποθέσεις, είτε από πλευράς χρόνου ασφάλισης είτε ως προς την ηλικία.

**Εργαζόμενος σε ιδιωτική τράπεζα και με πλασματικά**

Εχω γεννηθεί στις 10/11/59 και εργαζόμουν σε ιδιωτική τράπεζα (κύρια ασφάλιση ΙΚΑ) από τον 9ο/1988 και

αποχώρησα τον 5ο/2016. Εχω αναγνωρίσει 7 πλασματικά έτη (σπουδές, παιδιά). Σύνολο: 28+7=35. Πότε μπορώ να πάω σύνταξη; Σας ευχαριστώ εκ των προτέρων...

Απ. Αν δεν συμπληρώσατε τα 40 έτη με εργασία ή με προαιρετική ασφάλιση, δεν μπορείτε να συνταξιοδοτηθείτε ωριότερα από το 67ο έτος της ηλικίας σας ούτε με μειωμένη σύνταξη. Έχετε εξαγοράσει

το σύνολο των πλασματικών ετών που δικαιούσθε.

**Ασφαλισμένος ΙΚΑ με προϋπηρεσία στο ΝΑΤ**

Καλησπέρα από Κεφαλονιά. Θα ήθελα, αν μπορείτε, να μου δώσετε μια πληροφορία. Εχω θαλάσσια υπηρεσία το έτος 1979 περίπου ένα χρόνο ΝΑΤ.

Πώς μπορώ και αν μπορώ να τη μεταφέρω στο ΙΚΑ, όπου είμαι ασφαλισμένος από 1ης-6-1983 έως και σήμερα. Εχω γεννηθεί στις 29-09-1959 και σιγά σιγά ετοιμάζω τα χαρτιά μου. Επιπρόσθετα, έχω 26 μήνες στρατιωτική υπηρεσία, δύο χρόνια φοίτηση σε Σχολή Ραδιοτηλεγραφητών και ανήλικο τέκνο το 2010. Πότε, κατά την άποψή σας, μπορώ να συνταξιοδοτηθώ; Βάσει των δημοσιευμάτων σας, που τα παρακολουθώ συνεχώς, βγάζω το συμπέρασμα ότι πρέπει να φτάσω στα 59 και 6 μήνες. Σας ευχαριστώ πολύ. **Διονύσης Φραγκισκάτος**

Απ. Αν εξαγοράσατε πλασματικό χρόνο νέτε ετών κατοχυρώνετε συνταξιοδοτικό δικαίωμα στο 2012 με 35 έτη ασφάλισης και 59 ετών. Επειδή δεν είχατε συμπληρώσει το 59ο έτος της ηλικίας σας τον Αύγουστο 2015 που ψηφίστηκε ο Ν. 4336/2015, δικαιούσθε τη σύνταξή σας στα 60 και 6 μήνες, σύμφωνα με τον πίνακα 1 του ανωτέρω νόμου. Εναλλακτικά, μπορείτε ένα συνταξιοδοτηθείτε με πλήρη σύνταξη στα 62 με 40 έτη εξαγοράζοντας έως 62 με πλασματικά έτη ή στα 62 με

**Δημόσιος υπάλληλος με προϋπηρεσία στο ΙΚΑ**

Γεννήθηκα στις 19/7/1958, πρωτοασφαλιστήκα το 1981 στο ΙΚΑ και έχω εκεί 4 χρόνια και 2 μήνες ασφάλεια. Διορίστηκα τον Απρίλιο του 1988 στο Δημόσιο και υπηρετώ μέχρι σήμερα. Εχω υπηρετήσει στο Στρατό 22 μήνες και πρόσφατα τα εξαγόρασα. Πότε μπορώ να βγω στη σύνταξη;

Απ. Είχατε συμπληρώσει 25ετία στο 2010 και είχατε κατοχυρώσει τη συνταξιοδότησή σας όταν συμπληρώνατε τα 35 έτη (με εξαγορά στρατού) και το 58ο έτος της ηλικίας σας. Θα ακολουθήσετε την εξέλιξη των ορίων ηλικίας στον πίνακα 1 του Ν. 4336/2015. Για παράδειγμα, αν συμπληρώνατε τα 35 στο 2018, τότε συνταξιοδοτησθε στα 60. ■





### 3. ΑΣΦΑΛΙΣΗ ΚΑΙ ΣΥΝΤΑΞΕΙΣ

Μέσο: . . . . . ΕΛΕΥΘΕΡΟΣ ΤΥΠΟΣ

Ημ. Έκδοσης: . . . 28/02/2017 Ημ. Αποδελτίωσης: . . . 28/02/2017

Σελίδα: . . . . . 27



**ΠΡΟΣ ΤΟΥΣ ΑΝΑΓΝΩΣΤΕΣ ΤΟΥ ΕΝΘΕΤΟΥ  
«ΑΣΦΑΛΙΣΗ ΚΑΙ ΣΥΝΤΑΞΕΙΣ»**

Όσοι δεν επιθυμούν τη δημοσιοποίηση του ονοματεπωνύμου τους μπορούν, στις ερωτήσεις τους προς το ένθετο «ΑΣΦΑΛΙΣΗ ΚΑΙ ΣΥΝΤΑΞΕΙΣ», να αναφέρουν μόνο τα αρχικά γράμματα του ονόματος και του επωνύμου τους, ώστε να γνωρίζουν αμέσως και την απάντηση που τους αφορά.



και δεν εξαγοράσετε, συνταξιοδοτείστε στα 67.

#### Στο Ταμείο Εμπόρων από το 1977

Είμαι άνδρας, γεννημένος στις 31 - 3 - 1959. Ολα μου τα ξνσημα είναι στο παλιό Ταμείο Εμπόρων και στο ΤΕΒΕΕ. Είμαι ασφαλισμένος από τον Δεκέμβριο του 1977 έως το 2008. Εχω 31 χρόνια ένσημα και μπορώ να κολλήσω και πλασματικά έτη με δύο ανήλικα παιδιά. Μπορώ να πάρω σύνταξη, είτε μειωμένη είτε πλήρη; Εάν θέλετε, απαντήστε μου. Σας ευχαριστώ εκ των προτέρων.  
Λειβαδίτης Χάρης

Απ. Από τις διατάξεις του ΟΑΕΕ - ΤΕΒΕ δεν προβλέπεται δυνατότητα συνταξιοδότησης με μειωμένη σύνταξη. Θα συνταξιοδοτηθείτε στα 67.

#### Παλαιά ασφαλισμένη σε ΙΚΑ και ΟΑΕΕ

Πότε μπορώ να πάρω μειωμένη ή πλήρη; Ημ. γένν.: 01/06/1958 (58 ετών). Χρόνια ασφάλισης ΙΚΑ: από 01/04/1978 έως 31/03/1984 (1.800 ημέρες εργασίας ή 6 έτη). Χρόνια ασφάλισης ΟΑΕΕ: από 01/10/1994 έως 30/05/2011 (16 έτη και 8 μήνες). Εχω κάνει διακοπή επαγγέλματος από τον 5ο/2011 και προφανώς στοχεύω σε μειωμένη σύνταξη. Με εκτίμηση  
Αρτ. Μαρία

Απ. Νωρίτερα από το 62ο έτος της ηλικίας σας δεν μπορείτε να συνταξιοδοτηθείτε έστω με μειωμένη σύνταξη. Πρόσθετη προϋπόθεση είναι να έχετε πραγματοποιήσει τουλάχιστον 100 ημέρες κατ' έτος την τελευταία πενταετία πριν από τη συμπλήρωση του ορίου ηλικίας. Αν δεν ασφαλιστείτε για τα επόμενα 5 έτη έστω για 100 ημέρες κατ' έτος, θα συνταξιοδοτηθείτε μόνο στα 67 με πλήρη. ■

μειωμένη σύνταξη χωρίς εξαγορές, αν συνεχίσετε να εργάζεστε μέχρι και το 2020 τουλάχιστον για 100 ημέρες κάθε έτος.

#### Στο Ταμείο Ξενοδοχοϋπαλλήλων από το 1978

Ημερομηνία γέννησης: 10-04-1960. Πρώτη ασφάλιση: Σεπτέμβριος 1978 στο ΤΑΞΥ έως τις 31/01/1980. Από 06/02/1980 έως 06/06/1982 στο στρατό ως έφρεδρος αξιωματικός. Μετά στο ξενοδοχείο την τουριστική περίοδο έως και το 1992 γύρω στα 3.700 ένσημα ΙΚΑ TEAM. Από 01-01-1994 έως σήμερα στο ΤΕΒΕ (ΟΑΕΕ). Δηλαδή, 23 χρόνια. Παρακαλώ, να με ενημερώσετε σχετικά με τη συνταξιοδότησή μου. Σας ευχαριστώ.  
Γιάννης Μ.

Απ. Συνταξιοδοτείστε στα 62 με 40 έτη ασφάλισης, εφόσον συνεχίσετε εργαζόμενος στον ΟΑΕΕ. Αν διακόψετε πριν συμπληρωθούν τα 40 έτη, μπορείτε να εξαγοράσετε πλασματικά έως επτά. Με όσα έχετε πραγματοποιήσει μέχρι σήμερα, αν δεν προσθέσετε





**ΠΟΤΕ ΑΠΟΧΩΡΟΥΝ ΜΕ 21, 25 ΚΑΙ 37 ΕΤΗ ΑΣΦΑΛΙΣΗΣ**

**Ποιες γυναίκες γλιτώνουν τα 67 σε ΟΑΕΕ και ΕΤΑΑ**

**ΚΩΣΤΑΣ ΚΑΤΙΚΟΣ**  
kkatkos@e-typos.com

**Σ**ύνταξη κατά 5 ως 12 έτη πριν από τα 67 κλειδώνουν οι γυναίκες ασφαλισμένες σε ΟΑΕΕ και ΕΤΑΑ. Τα όρια ηλικίας καθορίζονται με 6 διατάξεις ανάλογα με το Ταμείο, το χρόνο ασφάλισης και το καθεστώς των μπετέρων (Ταμείο Νομικών και Ναυτιλιακών Πρακτόρων). Τα απαιτούμενα χρόνια για σύνταξη πριν από τα 67 θα πρέπει να τα έχουν ως το 2012 και είναι από 21,6 ως 35 έτη. Με διατάξεις μπετέρων βγαίνουν μόνον οι ασφαλισμένες,

**Πότε βγαίνουν στη σύνταξη οι ασφαλισμένες στο ΕΤΑΑ**

**1** Με 35ετία ως το 2012, σύνταξη από τα 58,6 ή από τα 59,5 εφόσον συμπληρώνουν το 58ο έτος ή το 59ο έτος από 19/8/2015 και μετά. Η 35ετία συμπληρώνεται με 4 και 5 πλάσματικά έτη για το 2011 και το 2012 αντίστοιχα. Για παράδειγμα, ασφαλισμένη στο Ταμείο μηχανικών (ΤΣΜΕΔΕ) με 35 έτη το 2011, κλείνει τα 58 το 2017 και θα αποχωρήσει σε ηλικία 59 ετών και 6 μήνες. Αν έχει 35

έτη το 2012 και κλείνει τα 59 το 2019, θα αποχωρήσει σε ηλικία 60 ετών και 11 μήνες.

**2** Οι ασφαλισμένες που συμπλήρωσαν μέχρι 31/12/2010 τα 25 έτη ασφάλισης στο ΤΣΜΕΔΕ ή τον Τομέα Ασφάλισης Νομικών και 21,6 έτη ασφάλισης στο ΤΣΑΥ, βγαίνουν στη σύνταξη με το όριο ηλικίας που θα ισχύει όταν γίνουν 60 ετών. Αν συμπληρώνεται τέλος του 2015, η έξοδος είναι στα 60,11 ετών. Για το 2016 είναι 61,9 μήνες κ.ο.κ. Για παράδειγμα, ασφαλισμένη στο ΤΣΑΥ με 25 έτη το 2010, κλείνει τα 60 το 2018 και θα πάρει σύνταξη στα 63 και 6 μήνες. Δεν χορηγείται μειωμένη. Όσες συμπληρώνουν τα 21,6 ως 25 έτη το 2011 και το 2012 απαιτείται να έχουν συμπληρωμένο στα έτη αυτά και το 60ο έτος της ηλικίας τους για να αποχωρήσουν στα 61 και τα 62. Αν έχουν τα έτη που απαιτούνται το 2011 και το 2012, αλλά το 60ο έτος συμπληρωθεί μετά το 2013, βγαίνουν στα 67.

**3** Οι μπετέρες ασφαλισμένες στο Ταμείο Νομικών που είχαν 21,6 ως 22,6 έτη ασφάλισης ως το 2012 κατοχυρώνουν την έξοδο με ηλικίες 50, 55 και 58. Αν οι ηλικίες των 50, 55 και 58 ετών συμπληρώνονται από 19/8/2015 και μετά, τότε θα ακολου-

θήσουν τα νέα όρια ηλικίας. Για παράδειγμα, ασφαλισμένη που είχε ανήλικο το 2011, με 22 έτη, αλλά κλείνει τα 55 το 2016, θα συνταξιοδοτηθεί στα 58. Ασφαλισμένη που είχε 22,5 έτη το 2012 και ανήλικο αλλά κλείνει τα 58 το 2019, θα συνταξιοδοτηθεί στα 62,6.

**Η σύνταξη γυναικών από ΟΑΕΕ με 15ετία, 25ετία, 35ετία**

Στα Ταμεία των ελευθέρων επαγγελματιών, οι γυναίκες γλιτώνουν τα 67 αν έχουν τα 25 και 35 έτη ασφάλισης ως το 2012. Με 15ετία, όμως, δεν αποφεύγουν τα 67.

Οι προϋποθέσεις είναι:

**1** Όσες συμπληρώνουν με πραγματική ασφάλιση ή και με αναγνωρισμένες πλάσματικού χρόνου τα 35 έτη ως το 2012 και γίνονται 60 ετών από τις 19/8/2015 ως το 2022, αποχωρούν από τα 60,3 ως τα 62. Αν η 35ετία συμπληρωθεί μετά το 2013, απαιτούνται 40 χρόνια, ενώ το όριο ηλικίας είναι 62. Με λιγότερα έτη, παίρνουν σύνταξη στα 67. Όσες ασφαλιστήκαν για πρώτη φορά από το 1993 και μετά, δικαιούνται και μειωμένη σύνταξη στο 62ο έτος με τουλάχιστον 15 έτη πληρωμένων εισφορών.



**2** Έξοδο στη σύνταξη με 25ετία ως το 2012 κλειδώνουν οι γυναίκες του πρώην ΤΣΑ καθώς και του Ταμείου Ναυτιλιακών Πρακτόρων. Αν η 25ετία ήταν συμπληρωμένη το 2010 και είχαν ταυτόχρονα και το 60ο έτος, αποχωρούν ομοτιθέτως. Όσες είχαν τα 25 χρόνια και το 60ο έτος το 2011 και το 2012 έχουν επίσης θεμελιωμένο δικαίωμα για πλήρη σύνταξη. Αν η 25ετία ή το 60ο έτος συμπληρωθούν από 1ης/1/2013 και μετά, συνταξιοδοτούνται μόνον στα 67 χωρίς μειωμένη σύνταξη, εκτός και αν έχουν ασφαλιστεί μετά την 1η/1/1993.

**3** Οι μπετέρες του Ταμείου Ναυτιλιακών Πρακτόρων με ανήλικο παιδί και

25ετία ως το 2011 αποχωρούν με το όριο ηλικίας που θα ισχύει όταν γίνουν 55 ετών. Με ανήλικο και 25ετία το 2012, αποχωρούν με το όριο ηλικίας που θα ισχύει όταν γίνουν 58 ετών. Για παράδειγμα, ασφαλισμένη που έκλεισε τα 55 το 2016 θα πάρει σύνταξη στα 58 (εφόσον είχε 25ετία με ανήλικο ως το 2011). Με 25ετία και ανήλικο παιδί το 2012 θα περιμένει να γίνει 58 ετών και να δει σε ποια ηλικία θα συνταξιοδοτηθεί. Με ηλικία 58 το 2016, συνταξιοδοτείται στα 60,3. Με το 58ο έτος το 2017, σύνταξη στα 61,5, με το 58ο έτος το 2019, σύνταξη στα 63,8, ενώ αν κλείσει τα 58 το 2021, θα πάρει σύνταξη στα 65,11 μήνες. ■

**Τα όρια ηλικίας για σύνταξη γυναικών από ΟΑΕΕ**

Με 35 έτη ως το 2012	
Έτος που συμπληρώνουν τα 60	Ηλικία συνταξιοδότησης
2015 (έως 18/8)	60
2015 (έως 31/12)	60,3
2016	60,6
2017	60,9
2018	61
2019	61,3
2020	61,6
2021	61,9
2022	62

Με 15ετία	
Ηλικία 65	Ηλικία συνταξιοδότησης
Πριν το 2013	65
Μετά το 2013	67



**Τα όρια ηλικίας για μπετέρες από το Ταμείο Νομικών (1)**

Με ανήλικο και 21,6 χρόνια ασφάλισης ως το 2010	
Έτος που συμπληρώνουν την ηλικία των 50	Ηλικία συνταξιοδότησης
2015 (έως 18/8)	50
2015 (έως 31/12)	55
2016	56,9
2017	58,5
2018	60,2
2019	61,1
2020	63,7
2021	65,3
2022	67

Με ανήλικο και 22 χρόνια ασφάλισης το 2011	
Έτος που συμπληρώνουν την ηλικία των 55	Ηλικία συνταξιοδότησης
2015 (έως 18/8)	55
2015 (έως 31/12)	56,6
2016	58
2017	59,6
2018	61
2019	62,6
2020	64
2021	65,6
2022	67

**Τα όρια ηλικίας για σύνταξη γυναικών από ΕΤΑΑ**

Με 21,6 έτη στο ΤΣΑΥ και 25 σε ΤΣΜΕΔΕ-ΤΑΝ το 2010	
Έτος που συμπληρώνουν τα 60	Ηλικία συνταξιοδότησης
2015 (έως 18/8)	60
2015 (έως 31/12)	60,11
2016	61,9
2017	62,8
2018	63,6
2019	64,5
2020	65,3
2021	66,2
2022	67 (ή 62 με 40 έτη)

Με 35ετία το 2012	
Έτος που συμπληρώνουν τα 59	Ηλικία συνταξιοδότησης
2015 (έως 18/8)	59
2015(έως 31/12)	59,5
2016	59,9
2017	60,2
2018	60,6
2019	60,11
2020	61,3
2021	61,8
2022	62



Με 35ετία ως το 2011	
Έτος που συμπληρώνουν τα 58	Ηλικία συνταξιοδότησης
2015 (έως 18/8)	58
2015(έως 31/12)	58,6
2016	59
2017	59,6
2018	60
2019	60,6
2020	61
2021	61,6
2022	62





# ΑΓΟΡΑ ΕΡΓΑΣΙΑΣ

ΕΒΔΟΜΑΔΙΑΙΑ ΕΚΔΟΣΗ  
28.02.2017  
#379

ΣΕ ΕΙΔΙΚΟΤΗΤΕΣ ΠΛΗΡΟΦΟΡΙΚΗΣ ΚΑΙ ΓΡΑΜΜΑΤΕΩΝ

## Τρεις διαγωνισμοί για **709** νέες προσλήψεις μονίμων στα δικαστήρια



**Μ**έσω τριών διαγωνισμών έχει προγραμματιστεί να γίνουν 709 μόνιμες προσλήψεις στα δικαστήρια, καθώς και σε φορείς του υπουργείου Δικαιοσύνης. Μέσα στην επόμενη εβδομάδα ξεκινάει η προθεσμία υποβολής αιτήσεων της προκήρυξης 2Κ/2017 για 135 θέσεις Πανεπιστημιακής και Τεχνολογικής Εκπαίδευσης. Παράλληλα, στο Εθνικό Τυπογραφείο βρίσκεται για δημοσίευση η ανακήρυξη προκήρυξη 1Κ/2017 για 404 θέσεις, ώστε να διευρυνθεί η δυνατότητα συμμετοχής στο διαγωνισμό χωρίς να αποκλείεται κανένα πτυχίο. Τέλος, εντός του Μαρτίου δρομολογούνται και άλλες 170 μόνιμες θέσεις μέσω ΑΣΕΠ για τις κατηγορίες Τεχνολογικής, Δευτεροβάθμιας και Υποχρεωτικής Εκπαίδευσης.

### ΠΙΝΑΚΑΣ ΘΕΣΕΩΝ

ΠΕ, ΤΕ Πληροφορικής	135
ΠΕ Γραμματέων Δικαστηρίων	404
ΤΕ Γραμματέων Δικαστηρίων, ΔΕ Γραμματέων Δικαστηρίων, ΥΕ Γενικών Καθηκόντων	170

σελ. 3

ΕΡΧΟΝΤΑΙ ΚΑΙ ΠΡΟΣΛΗΨΕΙΣ ΚΑΘΑΡΙΣΤΩΝ ΚΑΙ ΕΛΕΓΚΤΩΝ ΣΤΟΝ ΟΑΣΑ

## Αιτήσεις-εξπρές για 410 εποχικούς σε δήμους, νοσοκομεία, ΔΕΗ - ΔΕΔΔΗΕ

Και 1.000 σπλίτες βραχείας ανακατάταξης

σελ. 2-3

### ΟΑΣΑ

Τρία προγράμματα για 15.000 προσλήψεις και κατάρτιση 6.339 ανέργων

σελ. 4





## EDITORIAL

## Τα αρνητικά ρεκόρ στην απασχόληση

**ΓΡΑΦΑΜΕ ΚΑΙ** την περασμένη εβδομάδα για τη μάλιστα της ανεργίας που δεν έχει αντιμετωπιστεί από την κυβέρνηση του ΣΥΡΙΖΑ. Τα σοκαριστικά στοιχεία του συστήματος «Εργάνη» του υπουργείου Εργασίας, σύμφωνα με τα οποία τον Ιανουάριο οι θέσεις εργασίας μειώθηκαν κατά 29.817 άτομα, δυστυχώς αποκαλύπτουν ότι το πρόβλημα της ανεργίας επί διακυβέρνησης Αλ. Τσίπρα είναι ακόμα μεγαλύτερο και από όσο φαντάζονται οι περισσότεροι. Και αυτό, καθώς πρόκειται για τη χειρότερη αρνητική επίδοση των τελευταίων 16 ετών, με τη δεύτερη να έχει καταγραφεί τον Ιανουάριο του 2011, δηλαδή επί κυβέρνησης Γ. Παπανδρέου, με απώλεια 28.995 θέσεων εργασίας.

Και το χειρότερο είναι ότι, ακόμα και από τις νέες προλήψεις που έγιναν στον ιδιωτικό τομέα (126.501), περισσότερες από τις μισές (ποσοστό 53,5% ήτοι 67.688) είναι με μισθό κάτω από 400 ευρώ, δηλαδή αφορούν μερική ή εκ περιτροπής απασχόληση. Αν, μάλιστα, δει κανείς τη ροή της απασχόλησης το προηγούμενο τετράμηνο (Οκτώβριος 2016 - Ιανουάριος 2017), θα διαπιστώσει ότι χάθηκαν οριστικά 139.162 θέσεις εργασίας, καθώς οι απολύσεις και αποχωρήσεις ήταν πολύ περισσότερες από τις προσλήψεις. Η κυβέρνηση Τσίπρα πανηγυρίζει για τις αποτυχίες της και συνεχίζει να σημειώνει αρνητικά ρεκόρ, με εξαίρεση τους διορισμούς «ημετέρων» στο Δημόσιο, όπου διαπρέπει.

ΣΟΦΙΑ ΕΜΜΑΝΟΗΛΙΔΟΥ  
semmanolidou@e-typos.com

**Σ**ε 410 ανέρχονται οι θέσεις εποχικού προσωπικού που θα καλυφθούν σε δήμους, Κέντρα Κοινότητας, ΔΕΗ και ΔΕΔΔΗΕ. Οι ειδικότερες που ζητούνται, κυρίως, είναι φύλακες, καθαριστές, κοινωνικοί λειτουργοί, εργάτες, τεχνίτες, ψυχολόγοι κ.ά.

## ▶ 235 ΣΕ ΝΟΣΟΚΟΜΕΙΑ

Τρία νοσοκομεία δέχονται αυτήν την περίοδο αιτήσεις για εποχικό προσωπικό. Συγκεκριμένα, το Γενικό Νοσοκομείο Θεσσαλονίκης «Γ. ΠΑΠΑΝΙΚΟΛΑΟΥ» θα προσλάβει 22 υπαλλήλους ως Προσωπικό Φύλαξης Υποχρεωτικής Εκπαίδευσης. Η καταληκτική προθεσμία για την υποβολή των αιτήσεων είναι μέχρι τις 3 Μαρτίου 2017. Παράλληλα προκηρύξη για την πρόσληψη προσωπικού έχει δημοσιεύσει και το Νοσοκομείο Θεσσαλονίκης «Άγιος Παύλος», που ζητάει να προσλάβει 12 καθαριστές και 5 άτομα ως φύλακες. Τέλος, το Νοσοκομείο Σωτηρία - Γενικό Νοσοκομείο Νοσημάτων Θώρακος θα ενισχυθεί με 196 συμβασιούχους ως εξής: ΔΕ Προσωπικό Φύλαξης 5, ΥΕ Προσωπικό Εστίασης 55 και ΥΕ Προσωπικό Καθαριότητας 136.

## ▶ 107 ΣΕ ΔΗΜΟΥΣ ΚΑΙ ΚΕΝΤΡΑ ΚΟΙΝΟΤΗΤΑΣ

Με 107 εποχικούς υπαλλήλους θα ενισχυθούν 8 δήμοι της χώρας. Οι περισσότερες προσλήψεις αφορούν στα Κέντρα Κοινότητας που θα απασχολήσουν άτομα με συμβάσεις διάρκειας 1 έτους με δυνατότητα ανανέωσης ή παράτασης. Ο Δήμος Θήρας θα προσλάβει πέντε εποχικούς (3 ΠΕ ή ΤΕ Κοινωνικοί Λειτουργοί, 1 ΠΕ Φαρμακοποιός, 1 ΠΕ Ψυχολόγος) και θα δέχεται αιτήσεις έως τις 2 Μαρτίου. Με είκοσι εννέα συμβασιούχους -καθηγητές Φυσικής Αγωγής- θα ενισχυθεί ο Δήμος Αγίων Αναργύρων-Καματερού και θα δέχεται αιτήσεις έως τις 6 Μαρτίου. Το Κέντρο Κοινωνικής Προστασίας, Αλληλεγγύης & Αθλητισμού Δήμου Ορεστιάδας θα προσλάβει έναν ΠΕ ή ΤΕ Κοινωνικών Λειτουργών και έναν ΠΕ Διοικητικού Οικονομικού (αιτήσεις έως τις 6/3). Έως την

## ΑΙΤΗΣΕΙΣ

## 410 εποχικοί σε ΔΕΚΟ, δήμους, νοσοκομεία



1η Μαρτίου θα δέχεται αιτήσεις και ο Δήμος Καλμνίων, ο οποίος ανακοινώνει την πρόσληψη τριών ατόμων με σύμβαση εργασίας ιδιωτικού δικαίου ορισμένου χρόνου (1 ΠΕ Κοινωνικός Λειτουργός, 1 ΠΕ Ψυχολόγος και 1 ΤΕ Κοινωνικός Λειτουργός). Με εποχικό προσωπικό θα ενισχυθεί και ο Δήμος Παλλήνης ως ακολούθως: 2 ΠΕ ή ΤΕ Κοινωνικοί Λειτουργοί και 1 ΔΕ Διοικητικού. Στο Δήμο Αλεξανδρείας θα γίνουν τέσσερις προσλήψεις για τα Κέντρα Κοινότητας (1 ΠΕ Κοινωνικός Λειτουργός, 1 ΠΕ Φαρμακοποιός, 1 ΔΕ Διοικητικού και 1 ΔΕ Βοθός Φαρμακοποιός). Εννέα συμβασιούχους θα προσλάβει και ο Δήμος Λέσβου, που θα δέχεται αιτήσεις έως τις 5/3 [2 ΠΕ ή ΤΕ Κοινωνικών Λειτουργών, 1 ΠΕ ή

ΤΕ Διοικητικού (κλάδου Διοικητικού-Οικονομικού), 2 ΠΕ ή ΤΕ Νοσηλευτών/τριών, 1 ΠΕ ή ΤΕ Διαμεσολαβητών/τριών, 1 ΠΕ Νομικών, 1 ΠΕ Ψυχολόγων και 1 ΠΕ Παιδαγωγών]. Τέλος, αιτήσεις για εποχικές προσλήψεις δέχεται και ο Δήμος Κορυδαλλού, έως τις 3 Μαρτίου (1 ΠΕ Οικονομικό και 2 ΤΕ Κοινωνικοί Λειτουργοί). Η Περιφέρεια Κρήτης ανακοίνωσε ότι θα προσλάβει 19 ΥΕ Φύλακες, 3 ΔΕ Μαγειρες, 5 ΥΕ Βοηθητικό Προσωπικό Μαγειρείων και 22 ΥΕ Καθαριστές

## ▶ 68 ΣΕ ΔΕΗ ΚΑΙ ΔΕΔΔΗΕ

Σε προσλήψεις εποχικού προσωπικού θα προκηρυσουν ΔΕΗ και ΔΕΔΔΗΕ. Αυτή τη στιγμή «τρέχουν» οι αιτήσεις για 68 θέσεις προσωπικού. Τις

περισσότερες θέσεις θα καλύψει ο ΔΕΔΔΗΕ για τους Νομούς Αττικής και Κυκλάδων και συγκεκριμένα θα προσληφθούν 20 ΔΕ Οδηγοί - Μηχανοδηγοί - Χειριστές, 31 ΔΕ Ηλεκτροτεχνίτες Εναερίων - Υπογείων Δικτύων και 4 ΔΕ Σχεδιαστές. Η προθεσμία υποβολής αιτήσεων λήγει στις 3 Μαρτίου. Παράλληλα, στη Διεύθυνση Υγείας και Ασφάλειας στην Εργασία της ΔΕΗ θα απασχοληθούν 2 νοσηλεύτριες και 1 βοηθός νοσηλεύτρια, ενώ με ωρομίσθιο ανειδίκευτο προσωπικό θα ενισχυθούν η ΑΗΣ Μεγαλόπολη (4 θέσεις), η Διεύθυνση Παραγωγής Νήσων της ΔΕΗ (3 θέσεις), ο Αυτόνομος Σταθμός Παραγωγής Κω (2 θέσεις) και ο Αυτόνομος Σταθμός Παραγωγής Σάμου (1 θέση). ■

## Σύντομα

## Δωρεάν συμβουλευτική υποστήριξη για ανέργους στην Δήμο Θεσσαλονίκης

**ΟΜΑΔΑ ΣΥΜΒΟΥΛΕΥΤΙΚΗΣ** υποστήριξης με αντικείμενο: «Ανεργία, κοιτώντας με αισιοδοξία το μέλλον», διοργανώνει η Διεύθυνση Κοινωνικής Πολιτικής και Δημόσιας Υγείας του Δήμου Θεσσαλονίκης, σε συνεργασία με την 4η Δημοτική Κοινότητα.

Στόχος είναι η ενημέρωση, η κοινωνικοποίηση, η ανταλλαγή απόψεων και η αυτοβοήθεια των μελών, καθώς η ανεργία

σηματοδοτεί μια σειρά από απώλειες που έχουν άμεση επίδραση στην ψυχική ισορροπία.

Το συντονισμό αναλαμβάνει ψυχολόγος του Τμήματος Κοινωνικής Πολιτικής και Ισότητας των Φύλων του Δήμου Θεσσαλονίκης. Η πρώτη συνάντηση θα γίνει την Τρίτη 7 Μαρτίου 2017, από τις 12.30 έως τις 14.30. Το πρόγραμμα θα έχει διάρκεια

και θα λειτουργεί σε εβδομαδιαία βάση στο Κέντρο Πολιτισμού Τούμπας (Κλεάνθους 57, 1ος όροφος).

Η συμμετοχή δεν προϋποθέτει οικονομική επιβάρυνση. Οι δηλώσεις θα μπορούν να αποστέλλονται μέσω fax στον αριθμό 2310509048 ή μέσω e-mail στη διεύθυνση: m.boutakidou@thessaloniki.gr.

Οι ενδιαφερόμενοι μπορούν να προμη-

θευτούν έντυπο της αίτησης συμμετοχής και από το Τμήμα Κοινωνικής Πολιτικής και Ισότητας των Φύλων (Μοναστηρίου 53-55, 4ος όροφος) από τις 08.00 έως τις 14.00, το Κέντρο Πολιτισμού Τούμπας (Κλεάνθους 57) από τις 08.00 έως τις 14.00 ή να το εκτυπώσουν. Περισσότερες πληροφορίες στην ιστοσελίδα του Δήμου Θεσσαλονίκης: <http://www.thessaloniki.gr>





ΣΟΦΙΑ ΕΜΜΑΝΟΗΛΙΔΟΥ  
semmanoildou@e-typos.com

ΓΡΑΜΜΑΤΕΙΣ ΚΑΙ ΠΛΗΡΟΦΟΡΙΚΟΙ ΜΕΣΩ ΑΣΕΠ

# Τρεις διαγωνισμοί για 709 μόνιμες προσλήψεις σε φορείς του υπουργείου Δικαιοσύνης

**Μ**έσω τριών διαγωνισμών αναμένεται να γίνουν 709 μόνιμες προσλήψεις στα δικαστήρια και σε φορείς του υπουργείου Δικαιοσύνης. Μέσα στην επόμενη εβδομάδα ξεκινάει η προθεσμία υποβολής αιτήσεων της προκήρυξης 2Κ/2017 για 135 θέσεις Πανεπιστημιακής και Τεχνολογικής εκπαίδευσης. Παράλληλα, στο Εθνικό Τυπογραφείο βρίσκεται για δημοσίευση η ανακλήσιμη προκήρυξη 1Κ/2017 για 404 θέσεις. Τέλος, εντός Μαρτίου δημοσιοποιούνται και άλλες 170 μόνιμες θέσεις μέσω ΑΣΕΠ για τις κατηγορίες ΤΕ, ΔΕ, ΥΕ. Αναλυτικά:

► **135 ΘΕΣΕΙΣ ΜΕ ΤΗΝ ΠΡΟΚΗΡΥΞΗ 2Κ/2017**

Τις αιτήσεις τους μπορούν να καταθέτουν οι υποψήφιοι από 1ης Μαρτίου για τις 135 μόνιμες προσλήψεις στο υπουργείο Δικαιοσύνης, Διαφάνειας και Ανθρωπίνων Δικαιωμάτων (δικαστήρια και δικαστικές υπηρεσίες). Σύμφωνα με την κατανομή των θέσεων θα προσληφθούν: εξήντα εννιά (69) άτομα ειδικοτήτων ΠΕ Πληροφορικής (ΠΕ Επιστήμες των Υπολογιστών ή ΠΕ Μηχανικών Η/Υ) και εξήντα έξι (66) άτομα ειδικοτήτων ΤΕ Πληροφορικής (ΤΕ Πληροφορικής ή ΤΕ Ηλεκτρονικών Υπολογιστικών Συστημάτων). Οι αρμοδιότητες των υπαλλήλων ΠΕ και ΤΕ Πληροφορικής είναι η οργάνωση, ο συντονισμός, η ενημέρωση των παραγομένων ή τηρούμενων σε ηλεκτρονική μορφή δεδομένων, η πλήρης ανάπτυξη και εφαρμογή πληροφοριακών συστημάτων, η απρόσκοπτη λειτουργία τους, η μελέτη, η ανάλυση, η επίβλεψη και η δημιουργία αναλυτικών φακέλων τεκμηρίωσης, καθώς και η συντήρηση και υποστήριξη των τελούντων σε λειτουργία πληροφορικών συστημάτων στις υπηρεσίες αρμοδιότητας του υπουργείου Δικαιοσύνης (δικαστήρια, δικαστικές υπηρεσίες, Αρείως Πάγος κ.ά.). Οι υποψήφιοι, οι οποίοι κατέχουν τα γενικά και απαιτούμενα προσόντα, πρέπει να συμπληρώσουν και να υποβάλουν αίτηση συμμετοχής



στο ΑΣΕΠ, αποκλειστικά μέσω του διαδικτυακού του τόπου ([www.asep.gr](http://www.asep.gr)) και να αποστείλουν με συστημένη επιστολή στο ΑΣΕΠ στη διεύθυνση: ΑΣΕΠ, αίτηση για την Προκήρυξη 2Κ/2017, Τ.Θ. 14308, Αθήνα Τ.Κ. 11510 αναγράφοντας την κατηγορία ΠΕ ή ΤΕ της οποίας θέσεις διεκδικούν, σε φάκελο μεγέθους Α4 ή σε ειδικό φάκελο ΑΣΕΠ POST (που διανέμεται από τα ΕΛΤΑ). Η προθεσμία υποβολής των

ηλεκτρονικών αιτήσεων συμμετοχής λήγει στις 15 Μαρτίου 2017, ημέρα Τετάρτη. Το εμμέροσημο της αίτησης κρίνεται με βάση την ημερομηνία της ηλεκτρονικής υποβολής της στο ΑΣΕΠ. Κάθε υποψήφιος μπορεί να υποβάλει μία μόνο αίτηση και για θέσεις μίας μόνο κατηγορίας προσωπικού (ΠΕ ή ΤΕ). Η υποβολή περισσότερων των μίας αιτήσεων για θέσεις της ίδιας προκήρυξης ή η σώρευση θέσεων διαφορετικών κατηγοριών προσωπικού συνεπάγεται αυτοδικαίως τον αποκλεισμό του υποψηφίου από την περαιτέρω διαδικασία.

► **404 ΘΕΣΕΙΣ ΜΕ ΤΗΝ ΠΡΟΚΗΡΥΞΗ 1Κ/2017**

Στην Εφημερίδα της Κυβερνήσεως στάλθηκε εκ νέου η προκήρυξη 1Κ/2017 του ΑΣΕΠ που αρχικά είχε ανακινωθεί τις πρώτες μέρες του 2017 από το ΑΣΕΠ αλλά ανακλήθηκε μετά από αίτημα του υπουργείου Δικαιοσύνης για να συμπεριληφθούν περισσότερα πευκία στα προσόντα των τίτλων σπουδών των υποψηφίων ώστε να διευρυνθεί η δυνατότητα συμμετοχής στο διαγωνισμό χωρίς να αποκλείεται κανένα πευκίο. Υπενθυμίζουμε ότι η προκήρυξη αφορούσε στην πρόσλη-

ψη 404 υπαλλήλων Πανεπιστημιακής Εκπαίδευσης του κλάδου ΠΕ Γραμματέων στο υπουργείο Δικαιοσύνης, Διαφάνειας & Ανθρωπίνων Δικαιωμάτων. Οι γραμματείς των δικαστηρίων μετέχουν στις συνεδριάσεις των δικαστηρίων και συντάσσουν τα πρακτικά, τις εκθέσεις, τις πράξεις και τα άλλα έγγραφα σύμφωνα με τις ισχύουσες διατάξεις για την πιστοποίηση των δικαστικών ενεργειών. Εκδίδουν τα απόγραφα και αντίγραφα, τα πιστοποιητικά και αποσπάσματα, τηρούν και ενημερώνουν τα βιβλία και φυλάσσουν τον αρχείο και τα άλλα αντικείμενα των δικαστηρίων ή των εισαγγελιών. Εκτός από τον τίτλο σπουδών τους οι υποψήφιοι θα πρέπει να προσκομίσουν πιστοποιητικό γνώσης χειρισμού Η/Υ: στα αντικείμενα: (α) επεξεργασίας κειμένων, (β) υπολογιστικών φύλλων και (γ) υπηρεσιών Διαδικτύου και πιστοποιητικό εντοπιότητας (κατά περίπτωση) που αποδεικνύει ότι ο υποψήφιος είναι μόνιμος κάτοικος των δήμων των νομών ή νησιών εφόσον επιθυμεί το διορισμό του σε θέσεις υπηρεσιών του Δημοσίου ή των νομικών προσώπων της παρ. 1 του άρθρου 14 του ν. 2190/1994 και της παρ. 3 του άρθρου 1 του ν. 2527/1997 όπως τροποποιήθηκε και ισχύει, στον αντιστοιχικό δήμο ή νομό ή νησί και δεσμεύεται να υπηρετήσει σε αυτή τη θέση επί μία τουλάχιστον δεκαετία.

► **170 ΘΕΣΕΙΣ ΜΕ ΤΗΝ ΠΡΟΚΗΡΥΞΗ 3Κ/2017**

Τα στελέχη του ΑΣΕΠ επεξεργάζονται τις τελευταίες λεπτομέρειες της προκήρυξης 3Κ/2017 που αφορά σύμφωνα με πληροφορίες της «Αγοράς Εργασίας», σε 170 νέους μόνιμους υπαλλήλους Τεχνολογικής, Δευτεροβάθμιας και Υποκρωτικής Εκπαίδευσης. Πρόκειται για το τρίτο πακέτο θέσεων από τις συνολικά 709 προκηρυχθείσες που έχει αιτηθεί το υπουργείο Δικαιοσύνης προκειμένου να ενισχυθούν τα δικαστήρια και οι δικαστικές αίθουσες της χώρας. Οι ειδικότητες που θα ζητηθούν σε αυτή την τρίτη και τελευταία προκήρυξη είναι ΤΕ Γραμματέων Δικαστηρίων, ΔΕ Γραμματέων Δικαστηρίων και ΥΕ Γενικών Καθκόλων. Ο διαγωνισμός αναμένεται να βγει στον «αέρα» στα μέσα Μαρτίου και θα ακολουθήσει η ηλεκτρονική διαδικασία αιτήσεων όπως και στις άλλες δύο προκηρυξεις. ■

**1.000 οπλίτες βραχείας ανακατάταξης**

Στην πρόσληψη 1.000 οπλιτών μέσω του θεσμικού βραχείας κατάταξης πρόκειται να προχωρήσει το επόμενο διάστημα το υπουργείο Εθνικής Αμυνας. Σύμφωνα με την ανακοίνωση, υπεγράφη από τον υπουργό Εθνικής Αμυνας Πάνο Καμμένο σχετική απόφαση για τη δρομολόγηση των απαιτούμενων, από την κείμενη νομοθεσία, διαδικασιών για ανακατάταξη στους

κλάδους των Ενόπλων Δυνάμεων 1.000 συνολικά (600 στο Στρατό Ξηράς, 200 στο Πολεμικό Ναυτικό, 200 στην Πολεμική Αεροπορία) οπλιτών για βραχεία περίοδο δύο ετών, η οποία μπορεί να παραταθεί για ακόμη ένα έτος. Η δυνατότητα ανακατάταξης δίνεται μόνο σε οπλίτες που υπηρετούν και σε όσους έχουν απολυθεί τα τελευταία δυο χρόνια.



**Προσλήψεις καθαριστών και ελεγκτών στον ΟΑΣΑ**

Το Διοικητικό Συμβούλιο του ΟΑΣΑ ενέκρινε με απόφασή του σχέδιο προκήρυξης διαγωνισμού μέσω ΑΣΕΠ σύμφωνα με τις διατάξεις του άρθρου 63 του ν. 4430/2016 για την κάλυψη αναγκών καθαρισμού του Ομίλου. Μέχρι τώρα το έργο καθαρισμού των λεωφορείων του ΟΑΣΑ είχε ανατεθεί σε εργολαβική εταιρία. Το σχέδιο της νέας προκήρυξης αναμένεται να σταλεί τις επόμενες μέρες στο ΑΣΕΠ

για έγκριση και μετά στο Εθνικό Τυπογραφείο. Μέχρι στιγμής δεν έχει καθοριστεί ο αριθμός των θέσεων που θα ζητηθούν από την προκήρυξη. Υπενθυμίζεται ότι ο ΟΑΣΑ έχει ζητήσει και την πρόσληψη 160 ελεγκτών, προκειμένου να ενισχυθεί ο έλεγχος των εισιτηρίων σε Λεωφορεία και τρόλεϊ, ο οποίος σήμερα είναι υποτυπώδης και γίνεται μόνο από 20 ελεγκτές. Οι δύο νέοι διαγωνισμοί αναμένεται να ανακοινωθούν μέχρι το καλοκαίρι.





ΠΡΟΓΡΑΜΜΑΤΑ ΟΑΕΔ

# Προσλήψεις 15.000 ανέργων σε επιχειρήσεις και συνεταιρισμούς

ΣΟΦΙΑ ΕΜΜΑΝΟΗΛΙΔΟΥ  
semmanoilidou@e-typos.com

Σε πλήρη εξέλιξη βρίσκονται οι διαδικασίες υποβολής αιτήσεων για την πρόσληψη 15.000 ανέργων ηλικίας άνω των 50 ετών σε θέσεις πλήρους απασχόλησης. Οι προσλήψεις θα γίνουν από ιδιωτικές επιχειρήσεις, συνεταιρισμούς, Κοινωνικές Συνεταιριστικές Επιχειρήσεις, Κοινωνικές Συνεταιρισμούς Περιορισμένης Ευθύνης (ΚΟΙ.Σ.Π.Ε.) και γενικά από εργοδότες του ιδιωτικού τομέα.

## 5.000 ΘΕΣΕΙΣ

Οι 5.000 θέσεις αφορούν όσους είναι εγγεγραμμένοι στα μητρώα του ΟΑΕΔ άνω των 50 και των δώδεκα μηνών, θεωρούμενοι ότι βρίσκονται σε μειονεκτική και ιδιαίτερα μειονεκτική θέση, όπως χαρακτηρίζονται από το Πρόγραμμα. Αυτοί θα προσληφθούν σε επιχειρήσεις με προσωπικό άνω των 20 θέσεων πλήρους απασχόλησης.

## 10.000 ΘΕΣΕΙΣ

Οι 10.000 θέσεις αφορούν όσους είναι εγγεγραμμένοι στα μητρώα του ΟΑΕΔ για περισσότερους από 3 μήνες, οι οποίοι θα προσληφθούν σε επιχειρήσεις με προσωπικό έως 20 θέσεων (πλήρους απασχόλησης).

Για να ενταχθούν στα προγράμματα οι επιχειρήσεις θα πρέπει να μην έχουν προβεί σε μείωση του προσωπικού τους πριν από τη διαδικασία υποβολής αιτήσεων για το πρόγραμμα των 5.000 θέσεων μέχρι και 12 μήνες πριν και για το πρόγραμμα των 10.000 θέσεων μέχρι 3 μήνες πριν. Το κόστος των προγραμμάτων θα καλυφθεί από το λογαριασμό του ΕΛΕΚΠ και ειδι-



κότερα του κλάδου ΛΑΕΚ. Αναλυτικότερα, οι προϋποθέσεις και οι όροι συμμετοχής στα προγράμματα βρίσκονται για όσους ενδιαφέρονται στο site του ΟΑΕΔ.

Οφελούμενοι των 2 αυτών προγραμμάτων είναι άτομα που θα προσληφθούν από τις επιχειρήσεις που θα ενταχθούν στο πρόγραμμα, ηλικίας άνω των 50 ετών, που βρίσκονται σε μειονεκτική και ιδιαίτερα μειονεκτική θέση. Ως άτομα σε μειονεκτική θέση νοούνται οι άνεργοι - ηλικίας άνω των 50 ετών - εγγεγραμμένοι στο μητρώο ανέργων των υπηρεσιών του ΟΑΕΔ για χρονικό διάστημα άνω των 6 (6) μηνών.

Ως άτομα σε ιδιαίτερα μειονεκτική θέση νοούνται οι άνεργοι ηλικίας άνω των 50 ετών, εγγεγραμμένοι στο μητρώο ανέργων

των υπηρεσιών του ΟΑΕΔ, για χρονικό διάστημα άνω των δώδεκα (12) μηνών.

Οι ωφελούμενοι ορεΐλουν: α) να είναι εγγεγραμμένοι στο μητρώο ανέργων των υπηρεσιών του ΟΑΕΔ κατά την υπόδειξή τους από το αρμόδιο ΚΠΑ2 και μέχρι την πρόσληψή τους, β) να έχουν συμπληρώσει το τυποποιημένο έντυπο εξατομικευμένης προσέγγισης και να διαθέτουν συμπληρωμένο ΑΣΔ, γ) να είναι Έλληνες πολίτες ή πολίτες άλλου κράτους μέλους της Ε.Ε. ή ομογενείς που έχουν δικαίωμα διαμονής και απασχόλησης στη χώρα μας ή πολίτες τρίτων χωρών που έχουν άδεια διαμονής για εξαρτημένη εργασία τουλάχιστον για όσο χρονικό διάστημα διαρκεί το πρόγραμμα. ■

Κατάρτιση  
6.339  
ανέργων  
στον  
τομέα της  
Τεχνολογίας



Ξεκινά η υλοποίηση της δράσης για τα προγράμματα κατάρτισης των 6.339 ωφελούμενων, οι οποίοι εργάζονται στο πλαίσιο της β' φάσης του προγράμματος Κοινωνικού Εργασίας σε 34 δήμους της χώρας. Αντικείμενο της δράσης αποτελεί η παροχή Προγραμμάτων Κατάρτισης στην Τεχνολογία Πληροφοριών και Επικοινωνίας (ΤΠΕ) και στην Κοινωνική Οικονομία και Επιχειρηματικότητα και η πιστοποίηση των γνώσεων και δεξιοτήτων ΤΠΕ που θα αποκτηθούν, στους ωφελούμενους συμμετέχοντες στο «Πρόγραμμα Κοινωνικού Χαρακτήρα σε 34 Δήμους-Θύλακες Ανεργίας» οι οποίοι έχουν τοποθετηθεί σε θέσεις απασχόλησης και έχουν επιλέξει να παρακολουθήσουν τα προγράμματα κατάρτισης. Ειδικότερα, στο πλαίσιο της δράσης θα υλοποιηθεί δέσμη παρεμβάσεων η οποία θα περιλαμβάνει: Πρόγραμμα θεωρητικής κατάρτισης 120 ωρών το οποίο περιλαμβάνει 100 ώρες Χρήση Τεχνολογιών Πληροφορικής και Επικοινωνιών (ΤΠΕ) για τρία επίπεδα γνώσεων: στοιχειώδεις, βασικές και προχωρημένες και 20 ώρες «Κοινωνική Οικονομία και Κοινωνική Επιχειρηματικότητα», πιστοποίηση των γνώ-

σεων και δεξιοτήτων Πληροφορικής που θα αποκτηθούν στο πλαίσιο του προγράμματος κατάρτισης. Σκοπός της δράσης είναι η ενδυνάμωση και αναβάθμιση των προσόντων και των δεξιοτήτων των συμμετεχόντων μέσω συνδυασμένων δράσεων κατάρτισης και πιστοποίησης και η διευκόλυνση της ένταξης/επανένταξής τους στην αγορά εργασίας. Όσοι ωφελούμενοι ενδιαφέρονται να παρακολουθήσουν το πρόγραμμα κατάρτισης σύμφωνα με τη διαδικασία, δικαιούνται προσωπική «Επιταγή κατάρτισης». Με την «Επιταγή κατάρτισης», ο ωφελούμενος θα λάβει τη δυνατότητα να λάβει υπηρεσίες συνεχιζόμενης επαγγελματικής κατάρτισης, οι οποίες θα οδηγούν σε πιστοποίηση των γνώσεων και δεξιοτήτων Πληροφορικής που θα αποκτηθούν στο πλαίσιο της κατάρτισης. Ο ωφελούμενος θα λαμβάνει τις υπηρεσίες κατάρτισης μία ημέρα την εβδομάδα, ενώ τις υπόλοιπες ημέρες θα εργάζεται στη θέση απασχόλησης στην οποία έχει επιτύχει και τοποθετηθεί, καθώς η δράση της κατάρτισης αποτελεί μέρος της ευρύτερης δράσης απασχόλησης στο πλαίσιο των προγραμμάτων κοινωνικού χαρακτήρα.



## Θέσεις μαθητείας με 439,60 ευρώ το μήνα

Το πράσινο φως ώστε επιχειρήσεις χωρίς κανένα εργαζόμενο να μπορούν να δέχονται ένα μαθητευόμενο έδωσε Κοινή Υπουργική Απόφαση των υπουργείων Εργασίας, Οικονομίας, Οικονομικών και Παιδείας. Οι εργοδότες που απασχολούν από ένα έως δέκα άτομα μπορούν να προσφέρουν θέσεις μαθητείας που αντιστοιχούν στο 25% (ένα έως δύο άτομα) των εργαζομένων εξαρτημένης εργασίας. Ειδικότερα, για εργοδότες που απασχολούν από ένα έως πέντε άτομα το αποτέλεσμα της ποσοστιαίας στρογγυλοποιείται προς

κάτω, ενώ για εργοδότες που απασχολούν από έξι έως δέκα άτομα τα αποτελέσματα της ποσοστιαίας στρογγυλοποιούνται προς τα πάνω. Οι εργοδότες που απασχολούν από δέκα άτομα και πάνω μπορούν να δέχονται μαθητευόμενους που αντιστοιχούν στο 17% των εργαζομένων εξαρτημένης εργασίας, με ανώτατο όριο τα 40 άτομα σε κάθε περίπτωση, αν ο αριθμός που προκύπτει από την ποσοστιαία είναι μεγαλύτερος. Οι εργοδότες που απασχολούν πάνω από 250 εργαζόμενους μπορούν να δέχονται μαθητευόμενους που αντι-

στοιχούν στο 17% των εργαζομένων εξαρτημένης εργασίας ανά υποκατάστημα, με ανώτατο όριο τα 40 άτομα σε κάθε περίπτωση, αν ο αριθμός που προκύπτει από την ποσοστιαία είναι μεγαλύτερος. Οι μαθητευόμενοι έχουν όλα τα δικαιώματα, σύμφωνα με τη θεσμοθέτηση που ακολουθείται για τους μαθητές των σχολών μαθητείας του ΟΑΕΔ, τη σχετική νομοθεσία και τη σύμβαση. Ενδεικτικά, αναφέρεται ότι παρέχεται αμοιβή το 75% του κατώτατου ημερομισθίου του ανειδίκευτου εργάτη. Επίσης, οι μαθητευόμενοι έχουν πλήρη ασφα-

λιστική κάλυψη στον Ενιαίο Φορέα Κοινωνικής Ασφάλισης (ΕΦΚΑ) για το διάστημα της μαθητείας. Η σύμβαση μαθητείας συνάπτεται μεταξύ μαθητευόμενου και εργοδότη και συνοψογράφεται από το διευθυντή της οικείας εκπαιδευτικής δομής στην περίπτωση των ΕΠΑΣ ΟΑΕΔ ή θεωρείται από το διευθυντή της οικείας εκπαιδευτικής δομής στην περίπτωση των ΕΠΑΛ/ΛΕΚ και καθορίζει τους όρους υλοποίησης του προγράμματος μάθησης στο χώρο εργασίας, διάρκειας ανάλογα με τον τύπο του προγράμματος μαθητείας.





**ΚΟΜΙΣΙΟΝ:** ΣΤΟ ΝΑΔΙΡ ΕΠΕΣΕ ΤΗΝ ΤΕΛΕΥΤΑΙΑ ΖΕΤΙΑ Ο ΔΕΙΚΤΗΣ ΠΡΟΣΦΟΡΑΣ ΤΟΥΣ ΣΕ ΕΠΙΧΕΙΡΗΣΕΙΣ, ΚΑΤΟΙΚΟΥΣ

# Ουραγοί της Ευρώπης οι ελληνικές περιφέρειες

**Η** ανταγωνιστικότητα των ελληνικών περιφερειών επιδεινώθηκε την τελευταία τριετία, εξαιτίας της οικονομικής κρίσης, ενώ αν εξαίρουμε κανείς την Αττική, η υπόλοιπη Ελλάδα είναι ουραγός στην Ε.Ε. Μάλιστα, τέσσερις ελληνικές περιφέρειες βρίσκονται μεταξύ των 10 με τις χειρότερες επιδόσεις στην Ευρώπη.

Βρυξέλλες, ανταπόκριση  
**ΝΙΚΟΣ ΜΠΕΛΛΟΣ**

νικές περιφέρειες, από τα στοιχεία της Κομισιόν προκύπτει ότι τέσσερις, η Ανατολική Μακεδονία-Θράκη, η Στερεά Ελλάδα, η Πελοπόννησος και τα νησιά του Ιονίου, συγκαταλέγονται μεταξύ των 10 περιφερειών της Ε.Ε. με τις χειρότερες επιδόσεις στην ανταγωνιστικότητα.

## Κατάταξη

Ειδικότερα, η κατάταξη των ελληνικών περιφερειών σε σχέση με το Δείκτη Περιφερειακής Ανταγωνιστικότητας και το κατά κεφαλήν ΑΕΠ είναι η εξής:

► **Αττική:** Με βάση την κλίμα 0-100 από πλευράς επιδόσεων η περιφέρεια της Αττικής συγκεντρώνει 34,4 μονάδες και κατατάσσεται στην 193η θέση μεταξύ 263 περιφερειών, ενώ είναι μακράν η ελληνική περιφέρεια με τον καλύτερο Δείκτη Περιφερειακής Ανταγωνιστικότητας (RCI). Το κατά κεφαλήν ΑΕΠ σε ΜΑΔ (ενιαίος τρόπος υπολογισμού του βιοτικού επιπέδου) φτάνει τις 99 μονάδες με μέσο όρο στην Ε.Ε. 100, ενώ η εν λόγω περιφέρεια κατατάσσεται σε σχέση με το συγκεκριμένο δείκτη στην 101η θέση επί 263 περιφερειών.

► **Κεντρική Μακεδονία:** Ο βασικός RCI ανέρχεται σε 11,7 μονάδες, κατατάσσοντας την περιφέρεια στη 242η θέση στην Ε.Ε. Το κατά κεφαλήν ΑΕΠ σε ΜΑΔ ήταν 57 μονάδες και στη γενική βαθμολογία η περιφέρεια αυτή ήταν 233η επί συνόλου 263.

► **Νότιο Αιγαίο:** Ο βασικός RCI ανέρχεται σε 9 μονάδες και η περιφέρεια κατατάσσεται στη 244η θέση. Το κατά κεφαλήν ΑΕΠ σε ΜΑΔ ήταν 79 μονάδες και η θέση στη γενική κατάταξη 173η επί 263.

► **Θεσσαλία:** Ο βασικός RCI ήταν 7,8 μονάδες και η περιφέρεια στη 247η θέση. Το κατά κεφαλήν ΑΕΠ σε ΜΑΔ στις 55 μονάδες και η κατάταξη της περιφέρειας στη 237η θέση.

► **Ηπειρος:** Ο RCI ήταν 7,6 μονάδες, ενώ η περιφέρεια κατατάσσεται στη 248η θέση. Το κατά κεφαλήν ΑΕΠ σε ΜΑΔ ήταν 51 μονάδες και η γενική κατάταξη 242η.



Φθίνουσα πορεία για τις ελληνικές περιφέρειες έχει ο δείκτης που μετράει την ικανότητα προσφοράς τους στις επιχειρήσεις και τους κατοίκους για ένα ελκυστικό και βιώσιμο περιβάλλον διαβίωσης και εργασίας.

## Ανατολική Μακεδονία-Θράκη, Στερεά Ελλάδα, Πελοπόννησος και τα νησιά του Ιονίου μεταξύ των 10 περιφερειών με τις χειρότερες επιδόσεις στην ανταγωνιστικότητα στην Ε.Ε.

► **Βόρειο Αιγαίο:** Ο βασικός RCI του 2016 ανέρχεται σε 7,4 μονάδες και η περιφέρεια στη 249η θέση. Το κατά κεφαλήν ΑΕΠ σε ΜΑΔ φτάνει τις 57 μονάδες και στην 230ή θέση.

► **Κρήτη:** Ο βασικός RCI ανέρχεται σε 6,6 μονάδες και η κατάταξη της περιφέρειας στη 250ή θέση. Το κατά κεφαλήν ΑΕΠ σε ΜΑΔ ανέρχεται σε 62 μονάδες και η θέση της Κρήτης στη γενική κατάταξη είναι η 223η.

► **Δυτική Μακεδονία:** Ο βασικός RCI ήταν 6,2 μονάδες και η κατάταξη της περιφέρειας στη 252η θέση. Το κατά κεφαλήν ΑΕΠ σε ΜΑΔ στις 69 μονάδες και στη 203η θέση.

► **Νησιά Ιονίου:** Ο βασικός RCI ήταν 4,9 μονάδες και η κατάταξη της περιφέρειας στην 265η θέση επί συνόλου 263. Το κατά κεφαλήν ΑΕΠ σε

ΜΑΔ στις 66 μονάδες και η κατάταξη στη 212η θέση.

► **Στερεά Ελλάδα:** Ο βασικός RCI ήταν 1,8 μονάδες και η περιφέρεια κατατάσσεται στη 258η θέση επί συνόλου 263. Το κατά κεφαλήν ΑΕΠ σε ΜΑΔ ήταν 65 μονάδες και η κατάταξη της περιφέρειας στη 215η θέση.

► **Πελοπόννησος:** Ο βασικός RCI ήταν 2 μονάδες και η περιφέρεια στη 258η θέση επί συνόλου 263. Το κατά κεφαλήν ΑΕΠ σε ΜΑΔ στις 59 μονάδες και η κατάταξη 227η επί συνόλου 263.

► **Ανατολική Μακεδονία-Θράκη:** Ο βασικός RCI μόλις στις 0,2 μονάδες και η θέση στην κατάταξη 261η επί συνόλου 263 περιφερειών στην Ε.Ε. Το κατά κεφαλήν ΑΕΠ σε ΜΑΔ 51 μονάδες και η θέση στην κατάταξη 243η. ■

Αυτό είναι το κεντρικό συμπέρασμα που προκύπτει από την έκθεση της Κομισιόν σχετικά με την εξέλιξη του Δείκτη Περιφερειακής Ανταγωνιστικότητας (RCI) στις 263 περιφέρειες της Ε.Ε. Ο δείκτης μετράει την ικανότητα της περιφέρειας να προσφέρει στις επιχειρήσεις και τους κατοίκους ένα ελκυστικό και βιώσιμο περιβάλλον διαβίωσης και εργασίας. Τα αποτελέσματα του 2016 είναι ευθυγραμμισμένα με εκείνα του 2013 για τις περισσότερες χώρες, ωστόσο, σε γενικές γραμμές παρατηρούνται υψηλά επίπεδα διακυμάνσεων εντός της κάθε χώρας σε πολλές περιπτώσεις που οφείλονται στη σαφή υπεροχή της περιφέρειας της πρωτεύουσας έναντι των άλλων περιφερειών.

Σε σύγκριση με τις δύο προηγούμενες εκδόσεις, που δημοσιεύθηκαν το 2010 και το 2013, η Μάλτα και πολλές περιφέρειες στη Γαλλία, τη Γερμανία, τη Σουηδία, την Πορτογαλία και το Ηνωμένο Βασίλειο βελτίωσαν τις επιδόσεις τους, ενώ οι επιδόσεις επιδεινώθηκαν στην Κύπρο και σε περιφέρειες στην Ελλάδα, την Ιρλανδία και πιο πρόσφατα στην Ολλανδία. Στις περιφέρειες της Ανατολικής Ευρώπης η ανταγωνιστικότητα παρέμεινε γενικά σταθερή.

## Πυλώνες

Ο RCI αποτελείται από 11 πυλώνες που περιγράφουν τις διαφορετικές πτυχές της ανταγωνιστικότητας. Μέσω αυτών των πυλώνων αξιολογούνται τα πλεονεκτήματα και τα μειονεκτήματα μιας περιφέρειας. Η βασική ομάδα που καθορίζει το δείκτη αναλύει τη λειτουργία 5 πυλώνων: 1) Θεσμοί, 2) μακροοικονομική σταθερότητα, 3) υποδομές, 4) Υγεία και 5) πρωτοβάθμια και δευτεροβάθμια εκπαίδευση. Σχετικά με τις ελλη-



## 6. ΘΗΛΙΑ ΤΑ ΚΟΚΚΙΝΑ ΔΑΝΕΙΑ

Μέσο: . . . . . ΤΑ ΝΕΑ

Ημ. Έκδοσης: . . . 28/02/2017 Ημ. Αποδελτίωσης: . . . 28/02/2017

Σελίδα: . . . . . 30



### 107,6 δισ. ευρώ τα μη εξυπηρετούμενα δάνεια το 2016



#### Τα μη εξυπηρετούμενα δάνεια προς επιχειρήσεις κατά κλάδο

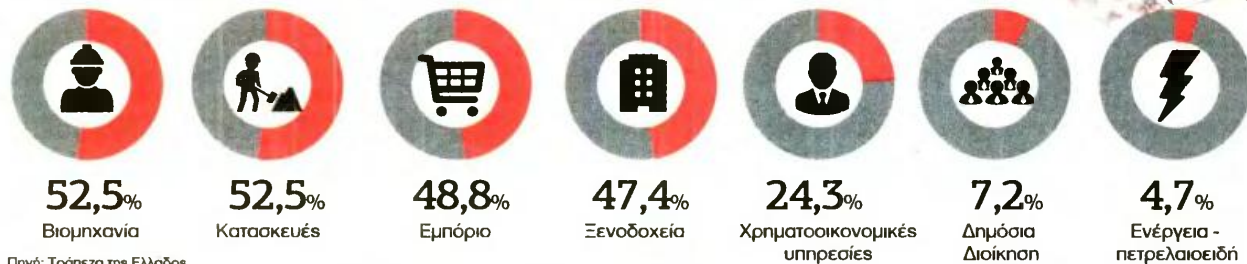

Πηγή: Τράπεζα της Ελλάδος

## Τράπεζα της Ελλάδος

# Θηλιά τα κόκκινα δάνεια

Πνίγει το τραπεζικό σύστημα και φρενάρει τη χρηματοδότηση της οικονομίας

ΤΗΣ ΔΗΜΗΤΡΑΣ ΣΚΟΥΦΟΥ

**Κ**αμπανάκι χτυπά η Τράπεζα της Ελλάδος για το υψηλό υπόλοιπο που συνεχίζουν να εμφανίζουν τα κόκκινα δάνεια επιχειρήσεων και νοικοκυριών.

Κατά την παρουσίαση της Έκθεσης του Διοικητή της Τραπέζης της Ελλάδος, ο Γιάννης Στουρνάρας τόνισε ότι παραμένει σημαντική πηγή κινδύνου για την ευστάθεια του εγχώριου χρηματοπιστωτικού συστήματος και τροχοπέδη, σε συνδυασμό με τη συρρίκνωση της καταθετικής βάσης, για τη χρηματοδότηση της οικονομίας. Μάλιστα το συσσωρευμένο υπόλοιπο των μη εξυπηρετούμενων δανείων αναδεικνύει ταυτόχρονα και τις δυσκολίες στην προσπάθεια διαχείρισής τους. Είναι ενδεικτικό ότι περίπου το 50% των δανείων με καθυστέρηση άνω των 90 ημερών, εξαιρουμένων των καταγγελλόμενων απαιτήσεων, αφορά περιπτώσεις με καθυστέρηση μεγαλύτερη των δύο ετών. Επιπλέον, και σημαντικό ποσοστό των δανείων που είχαν τεθεί σε καθεστώς ρύθμισης εμφανίζει εκ νέου καθυστέρηση κόντρα στις δυσκολότερες τις συνθήκες διαχείρισης των δανείων, όπως αναφέρεται στην Έκθεση του Διοικητή της Τραπέζης της Ελλάδος.

Ειδικότερα, ο λόγος των δανείων σε καθυστέρηση προς το σύνολο των δανείων στο τέλος Σεπτεμβρίου 2016 διαμορφώθηκε σε 32,7% και παρέμεινε ουσιαστικά αμετάβλητος σε σχέση με τον Δεκέμβριο του 2015, ενώ ο αντίστοιχος λόγος για

τα μη εξυπηρετούμενα ανοίγματα διαμορφώθηκε σε 45,2% έναντι 44,2% τον Δεκέμβριο του 2015.

Ωστόσο, το β' και το γ' τρίμηνο του 2016 παρατηρήθηκε οριακή μείωση του υπολοίπου των μη εξυπηρετούμενων ανοιγμάτων, με αποτέλεσμα αυτό να διαμορφωθεί πλέον σε περίπου 107,6 δισ. ευρώ.

Η βελτίωση των μεγεθών αυτών, σύμφωνα με την ΤτΕ, οφείλεται κυρίως σε διαγραφές δανείων αλλά και σε αποπληρωμές μη εξυπηρετούμενων ανοιγμάτων, στη ρευστοποίηση εξασφαλίσεων και τη μείωση της καθαρής αναταξινόμησης ανοιγμάτων από τα εξυπηρετούμενα στα μη εξυπηρετούμενα.

**Η ΔΙΑΧΕΙΡΙΣΗ ΤΟΥΣ.** Αναφορικά με τη διάρθρωση των μη εξυπηρετούμενων ανοιγμάτων, μικρή αύξηση εμφάνισαν τα δάνεια αβέβαιης είσπραξης τα οποία αποτελούν περίπου το 27,6% του συνόλου των μη εξυπηρετούμενων ανοιγμάτων, ενώ δυσκολότερα ως προς τη διαχείρισή τους παραμένουν τα δάνεια των οποίων οι δανειακές συμβάσεις έχουν ήδη καταγγελθεί από τις τράπεζες και τα οποία αποτελούν περίπου το 45% των μη εξυπηρετούμενων ανοιγμάτων.

Πάντως στην κατεύθυνση της διαχείρισης των μη εξυπηρετούμενων δανείων θετική εξέλιξη αποτέλεσε η στροφή των τραπεζών σε λύσεις ρυθμίσεων μακροπρόθεσμου χαρακτήρα και δευτερευόντως οριστικής διευθέτησης. Οι δύο αυτές κατηγορίες αντιπροσωπεύουν πλέον μερίδιο επί του συνόλου των λύσεων 50,1% το γ'

### Ανάγκη αποκλιμάκωσης

Η μείωση των μη εξυπηρετούμενων δανείων θα συμβάλει στη μείωση του χρηματοοικονομικού κινδύνου των τραπεζών και στην αποκλιμάκωση του κόστους χρηματοδότησής τους καθώς και στην αύξηση της κεφαλαιακής τους επάρκειας

τρίμηνο του 2016, έναντι 39,4% το δ' τρίμηνο του 2015. Τέλος, θετικό είναι και το γεγονός ότι το ποσοστό κάλυψης των μη εξυπηρετούμενων από τις συσσωρευμένες προβλέψεις για τον πιστωτικό κίνδυνο, αν και υποχώρησε οριακά κατά τη διάρκεια του γ' τριμήνου, παραμένει ελαφρώς χαμηλότερο του 50%, ενώ αν προστεθεί στις συσσωρευμένες προβλέψεις και η αξία των εξασφαλίσεων που έχουν ληφθεί από τις τράπεζες έναντι των εν λόγω δανείων, τότε το ποσοστό κάλυψης προσεγγίζει το 100%.

**ΕΠΕΝΔΥΣΕΙΣ.** Σύμφωνα με τον Διοικητή της Τραπέζης της Ελλάδος, η εξυγίανση των υπερχρεωμένων και βιώσιμων επιχειρήσεων μπορεί να αποτελέσει όχημα για την προσέλκυση επενδυτικών κεφαλαίων, επιτρέποντας την περαιτέρω τόνωση της επενδυτικής ζήτησης.

Οι ελληνικές τράπεζες θα πρέπει έως το τέλος του 2019 να έχουν προχωρήσει σε μείωση των μη εξυπηρετούμενων δανείων κατά 40 δισ. ευρώ. Όμως, σύμφωνα με την Τράπεζα της Ελλάδος, για να επιτευχθεί ο στόχος αυτός θα πρέπει να επιλυθούν οι εκκρεμότητες που αφορούν τον εξωδικαστικό συμβιβασμό, τη νομική προστασία των στελεχών των τραπεζών, δημόσιων φορέων και ειδικών εκκαθαρίσεων που εμπλέκονται σε διαδικασίες αναδιάρθρωσης εταιρικών χρεών, τη λογιστική - φορολογική αντιμετώπιση των ζημιών που θα προκύψουν από τις πωλήσεις ή διαγραφές δανείων και την καθιέρωση ηλεκτρονικού συστήματος πλειστηριασμών.



**6 ΟΙΚΟΝΟΜΙΑ**

TRITH 28 ΦΕΒΡΟΥΑΡΙΟΥ 2017 Η ΝΑΥΤΕΜΠΟΡΙΚΗ

**» Τα σχέδια της κυβέρνησης για αντικατάσταση του ΕΝΦΙΑ με έναν νέο φόρο ακινήτων, που θα αναδιανείμει δικαιότερα τα φορολογικά βάρη, μετατέθηκαν το 2019, ίσως δε και για το 2020, καθώς συμπεριλήφθηκαν στα λεγόμενα «αντισταθμιστικά» μέτρα τα οποία θα εφαρμοστούν μόνο εφόσον επιτευχθεί πρωτογενές πλεόνασμα μεγαλύτερο του 3,5% του ΑΕΠ το 2019 ή τα επόμενα έτη.**

**[ακίνητα]** Από φέτος ο συμπληρωματικός φόρος επεκτείνεται και στα αγροτεμάχια και οι απαλλαγές μετατρέπονται από μερικές σε πλήρεις

# Διατηρείται τουλάχιστον μέχρι το 2018 ο ΕΝΦΙΑ

Του Γιώργου Παλασσάκη  
gpal@naftemporiki.gr

Στη διατήρηση του Ενιαίου Φόρου Ιδιοκτησίας Ακινήτων (ΕΝΦΙΑ) και φέτος και το 2018 προαναγγέλλει η κυβέρνηση. Η αντικατάσταση του ΕΝΦΙΑ με τον νέο «δικαιότερο» φόρο ακινήτων, που θα αποδίδει μάλιστα και έσοδα λιγότερα κατά 35%-40% στον κρατικό προϋπολογισμό προγραμματίζεται να υλοποιηθεί μετά το 2018. Ουσιαστικά τα πολλαπλάσια εξαγγελθέντα σχέδια για την αντικατάσταση του ΕΝΦΙΑ με έναν νέο φόρο ακινήτων, που θα αναδιανείμει δικαιότερα τα φορολογικά βάρη, μετατέθηκαν για το 2019, ίσως δε και για το 2020, καθώς συμπεριλήφθηκαν στα λεγόμενα «αντισταθμιστικά» μέτρα τα οποία θα εφαρμοστούν μόνο εφόσον επιτευχθεί πρωτογενές πλεόνασμα μεγαλύτερο του 3,5% του ΑΕΠ το 2019 ή τα επόμενα έτη.

**Επί των φερόντων αντικειμενικών αξιών**

Φέτος, η κυβέρνηση θα εφαρμόσει και πάλι τον ΕΝΦΙΑ και μάλιστα επί των αντικειμενικών αξιών των ακινήτων, όπως αυτές διαμορφώθηκαν στις αρχές Ιανουαρίου του 2016 με απόφαση του τότε αναπληρωτή υπουργού Οικονομικών Τρύφωνα Αλεξιάδη. Ο ΕΝΦΙΑ θα επιβληθεί και κατά το τρέχον έτος σε περισσότερους από 6 εκατομμύρια ιδιοκτήτες ακινήτων, με μικρές μεταβολές σε σύγκριση με τα όσα ισχύουν το 2016. Τα μόνα σημεία της ισχύουσας νομοθεσίας που θα αλλάξουν θα είναι οι διατάξεις που προβλέπουν απαλλαγές για τους φορολογούμενους με πολύ χαμηλά εισοδήματα και μικρές αξίες ακίνητη περιουσία. Οι διατάξεις αυτές θα τροποποιηθούν με σκοπό αφενός να καταστούν δικαιότεροι φορολογούμενοι, που σήμερα αποκλείονται από

κα. αφετέρου όλοι οι δικαιούχοι των απαλλαγών αυτών να μην πληρώνουν καθόλου ΕΝΦΙΑ. Ειδικότερα, ο τρόπος προσδιορισμού των εισοδηματικών ορίων μέχρι τα οποία χορηγούνται οι απαλλαγές θα αλλάξει ώστε να αρθούν οι στρεβλώσεις και οι αδικίες που προκαλεί το ισχύον σήμερα σύστημα, ενώ παράλληλα το ποσοστό απαλλαγής των δικαιούχων που δεν είναι τρίτεκνοι ή πολύτεκνοι θα αυξηθεί από το 50% στο 100% του φόρου.

Η επιβολή του ΕΝΦΙΑ και φέτος επί των ισχυουσών αντικειμενικών αξιών των ακινήτων κι όχι επί των πραγματικών τιμών της κτιριαγοράς, όπως υποσχόταν παλαιότερα η κυβέρνηση, είναι μια εξέλιξη η οποία οφείλεται στο γεγονός ότι οι υπηρεσίες του υπουργείου Οικονομικών δεν έχουν ακόμη καταφέρει να καταρτίσουν το νέο σύστημα προσδιορισμού των φορολογητέων αξιών των ακινήτων που το οποίο θα αντικατασταθεί το ισχύον σήμερα σύστημα των αντικειμενικών αξιών.

Εδώ και πολλούς μήνες έχει συσταθεί μια επιτροπή που ανέλαβε να μελετήσει όλα τα στοιχεία που υπάρχουν σχετικά με τις αξίες των ακινήτων και να βρει τον τρόπο με τον οποίο θα καταρτιστεί μια βάση δεδομένων αξιών ακινήτων -το λεγόμενο Μητρώο Αξιών Ακινήτων- και θα καθοριστούν οι πηγές από τις οποίες θα αναζητηθούν τα στοιχεία που θα τροφοδοτούν τη συγκεκριμένη βάση δεδομένων. «ώστε να εξασφαλίζεται η διαρκής και ανά τακτά διαστήματα ενημέρωσή της». Η επιτροπή αυτή όμως δεν καίφερε να υλοποιήσει εντός του 2016 το πολύ δύσκολο αυτό έργο. Έτσι, το υπουργείο Οικονομικών δεν πρόλαβε να εφαρμόσει από τις αρχές του τρέχοντος έτους το νέο σύστημα προσδιορισμού των φορολογητέων αξιών των ακινήτων με βάση τις πραγματικές τιμές τους, οπότε εξακολουθεί να ισχύει το σύστημα προσδιορισμού των φορολογητέων αξιών των ακινήτων, το οποίο βασίζεται στις αντικειμενικές τιμές. Κι όπως όλα δείχνουν, το νέο αυτό σύστημα δεν θα είναι έτοιμο ούτε στις αρχές του 2018. Συνεπώς, και φέτος και το χρόνο η φορολόγηση της ακίνητης περιουσίας θα γίνει με βάση τις ισχύουσες σήμερα αντικειμενικές αξίες κι όχι με βάση τις πραγματικές τιμές της κτιριαγοράς.

**Αλλαγές στις απαλλαγές**

Επιπλέον, σύμφωνα με πληροφορίες της «Ν», η κυβέρνηση θα εφαρμόσει φέτος τον ΕΝΦΙΑ με ορισμένες αλλαγές στις διατάξεις που προβλέπουν τη χορήγηση απαλλαγών με βάση εισοδηματικά και περιουσιακά κριτήρια. Συγκεκριμένα, οι αλλαγές που θα επέλθουν θα αφορούν:

1. Τον τρόπο υπολογισμού του ετήσιου οικογενειακού εισοδήματος που λαμβάνεται υπ' όψιν για να διαπιστωθεί εάν ένας φο-

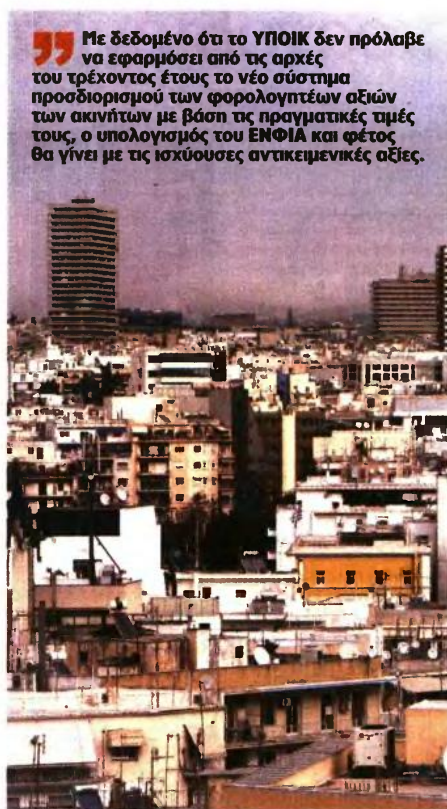

**» Με δεδομένο ότι το ΥΠΟΙΚ δεν πρόλαβε να εφαρμόσει από τις αρχές του τρέχοντος έτους το νέο σύστημα προσδιορισμού των φορολογητέων αξιών των ακινήτων με βάση τις πραγματικές τιμές τους, ο υπολογισμός του ΕΝΦΙΑ και φέτος θα γίνει με τις ισχύουσες αντικειμενικές αξίες.**

ρολογούμενος υπερβαίνει ή όχι το εισοδηματικό όριο που προβλέπει η νομοθεσία για τη χορήγηση απαλλαγής από τον ΕΝΦΙΑ. Ο ισχύον σήμερα τρόπος υπολογισμού προβλέπει ότι στο συνολικό ετήσιο οικογενειακό εισόδημα κάθε φορολογούμενου, το οποίο λαμβάνεται υπ' όψιν για να διαπιστωθεί εάν αυτό είναι δικαιοῦχος απαλλαγής από τον ΕΝΦΙΑ, συνυπολογίζονται ακόμη και εισοδήματα τα οποία είναι έκτακτα και μη επαγγελματιών όπως οι αποζημιώσεις απολύσεων, καθώς επίσης και ποσά κοινωνικών παροχών τα οποία δεν φορολογούνται και δεν υπόκεινται καν σε ειδική εισφορά αλληλεγγύης, όπως είναι τα επιδόματα στήριξης τέκνων, τα ειδικά επιδόματα τρίτεκνων και πολυτέκνων, οι μισθοί, οι συντάξεις και η πάγια αντιμισθία οδικά τιφλών και κινητικά αναπήρων σε ποσοστό άνω του 80%. Όλα αυτά τα ποσά προστίθενται στα λοιπά εισοδήματα των φορολογούμενων τα οποία υπόκεινται κανονικά σε φόρο ή φορολογούνται αυτοτελώς, δηλαδή στους μισθούς, τις

συντάξεις, τα ενόικια, τα κέρδη από επιχειρήσεις, τους τόκους καταθέσεων κ.λπ. Στη συνέχεια, σε πάρα πολλές περιπτώσεις, προστίθεται στο άθροισμα που προκύπτει και τυχόν επιπλέον διαφορά εισοδήματος λόγω υψηλών τεκμηρίων διαβίωσης! Έτσι, στις περισσότερες περιπτώσεις φτωχών οικογενειών τα συνολικά ποσά «καθαρού ετήσιου οικογενειακού εισοδήματος» φουσκώνουν υπέρμετρα, σε εξαιρετικά υψηλά επίπεδα, και ξεπερνούν τα σχετικά χαμηλά όρια ετήσιου οικογενειακού εισοδήματος που έχουν θεθεί ως προϋποθέσεις για τη χορήγηση των απαλλαγών από τον ΕΝΦΙΑ σε κοινωνικά ευπαθείς ομάδες του πληθυσμού της χώρας. Με τις αλλαγές που θα επέλθουν, το συνολικό ετήσιο οικογενειακό εισόδημα θα προσδιορίζεται όπως ακριβώς και στις περιπτώσεις χορήγησης κοινωνικών επιδομάτων, δηλαδή χωρίς συνυπολογισμό εκτάκτων και μη επαγγελματιών εισοδημάτων και επιδομάτων τέκνων.

2. Την αύξηση του ποσοστού έκπτωσης από το 50% στο 100%

του φόρου για κάθε φορολογούμενο που πληροί τα ακόλουθα εισοδηματικά και περιουσιακά κριτήρια:

- α) Το «συνολικό ετήσιο καθαρό οικογενειακό εισόδημα» του προηγούμενου έτους δεν έχει υπερβεί τις 9.000 ευρώ, προσαυξημένο κατά 1.000 ευρώ για τον ή τη σύζυγο και για κάθε εξαρτώμενο μέλος της οικογένειας.
- β) Το σύνολο της επιφάνειας των κτισμάτων τα οποία κατέχει ο φορολογούμενος και τα λοιπά μέλη της οικογένειάς του δεν υπερβαίνει τα 150 τετραγωνικά μέτρα.
- γ) Η συνολική αντικειμενική αξία των κτισμάτων και των εντός οικοπέδων οικοπέδων που κατέχει ο φορολογούμενος ή η οικογένειά του δεν υπερβαίνει τις 85.000 ευρώ αν πρόκειται για άγαμο, τις 150.000 ευρώ αν πρόκειται για έγγαμο χωρίς παιδιά και τις 200.000 ευρώ αν πρόκειται για έγγαμο με ένα ή δύο εξαρτώμενα τέκνα.

**Συμπληρωματικός φόρος στα αγροτεμάχια**

Επιπλέον, φέτος θα ισχύσει και η επέκταση του συμπληρωματικού ΕΝΦΙΑ στα αγροτεμάχια, τους αγρούς και τις λοιπές εδαφικές εκτάσεις εκτός σχεδίων πόλεων ή οικισμών.

Όλα αυτά σημαίνουν πολύ απλά ότι το 2017:

- Πάνω από 6.000.000 νοικοκυριά θα κληθούν να ξαναπληρώσουν τον ΕΝΦΙΑ, ο οποίος μάλιστα θα υπολογιστεί επί των ιδίων αντικειμενικών αξιών που ελαφρύνθηκαν υπ' όψιν για τον υπολογισμό του φόρου του 2016. Συγκεκριμένα, σύμφωνα με τον 4223/2013, για τον υπολογισμό του ΕΝΦΙΑ κάθε έτους λαμβάνονται υπ' όψιν οι φορολογητέες αξίες των ακινήτων που ισχύουν την 1η Ιανουαρίου του συγκεκριμένου έτους. Οπότε για τον ΕΝΦΙΑ του 2017 θα ληφθούν υπ' όψιν οι φορολογητέες αξίες που θα ισχύουν την 1η-1-2017, δηλαδή οι αντικειμενικές αξίες ακινήτων που εφαρμόζονται και τώρα.
- Οι φορολογούμενοι με ακίνητα συνολικής αντικειμενικής αξίας άνω των 200.000 ευρώ θα κληθούν να καταβάλουν υπέρμετρα ποσά συμπληρωματικού ΕΝΦΙΑ, καθώς φέτος ο φόρος αυτός θα επεκταθεί και στα αγροτεμάχια, τους αγρούς και τις λοιπές εκτάσεις εκτός σχεδίων πόλεων ή οικισμών! Σύμφωνα με τον ν. 4223/2013, η αναστολή της επιβολής του συμπληρωματικού ΕΝΦΙΑ στις εκτός σχεδίων πόλεων ή οικισμών εκτάσεις γης ισχύει μόνο για το 2016.

[SID:10875317]





# Πολιτική

Ολοκλήρωση της δεύτερης αξιολόγησης μέχρι τις 20 Μαρτίου επιδιώκει η κυβέρνηση στοχεύοντας σε έναν έντιμο συμβιβασμό με «ένα ευρώ ελάφρυνσης για κάθε ένα ευρώ επιβάρυνσης»

## Τώρα τρέχουμε αλλά... οι άλλοι δεν βιάζονται

ΤΗΣ ΒΟΥΛΑΣ ΚΕΧΑΠΙΑ

**Δ**ιερρευνητική αναμένεται η πρώτη συνάντηση τρίοκας και κυβέρνησης για την ολοκλήρωση της τεχνικής συμφωνίας, με το οικονομικό επιτελείο να επιδιώκει σε αρχικό στάδιο να διακριβώσει ποιες ακριβώς είναι οι απαιτήσεις των δανειστών.

Ο Ευκλείδης Τσακαλώτος έκοντος πάρει από το πρωί μια πρώτη γεύση για τις προθέσεις των τρικοκλιών θα ενημερώσει το απόγευμα κατόπιν αιτήματος της ΝΔ την Επιτροπή Οικονομικών Υποθέσεων της Βουλής. Ωστόσο έχει προειδεθεί ότι δεν θα είναι σε θέση να αποκαλύψει πολλά στοιχεία της συμφωνίας, πρωτίστως διότι δεν θα υπάρχει εικόνα ως προς την εξέλιξη της διαπραγμάτευσης σε τεχνικό επίπεδο.

Το βέβαιο είναι ότι η ελληνική πλευρά προσέρχεται σ' αυτήν κινούμενη στη γραμμή «για κάθε ένα ευρώ επιβάρυνσης, ένα ευρώ ελάφρυνσης», στάση που επιβεβαιώθηκε και στις συσκέψεις τις τελευταίες ώρες σε ανώτερο κυβερνητικό επίπεδο. Η κυβέρνηση θεωρεί ότι όσο πιο σύντομα ολοκληρωθεί η δεύτερη αξιολόγηση τόσο το καλύτερο για τη χώρα. Θεωρητικός τα θέματα που παραμένουν ανοικτά είναι τα εργασιακά και τα ενεργειακά ενώ σε ό,τι αφορά το δημοσιονομικό κενό του 2018 πληροφορίες αναφέρουν ότι αυτό έχει καλυφθεί. Ο Αλέξης Τσίπρας στην πρόσφατη παρέμβασή του στη Βουλή ανέφερε τη συνεδρίαση του Eurogroup της 20ής Μαρτίου ως τον πρωταρχικό στόχο για το κλείσιμο της αξιολόγησης· εάν όμως υπάρξουν μικροκαθυστερήσεις αυτό μπορεί να συμβεί στις 7 Απριλίου σε άτυπη συνεδρίαση του Eurogroup στη Μάλτα.

Το Μαξίμου θέλει να φέρει στη Βουλή ταυτόχρονα τόσο τα μέτρα που θα συμφωνηθούν με τους δανειστές όσο και τα αντίμετρα

Σύμφωνα με καλά διασταυρωμένες πλ. πληροφορίες, μετά την ολοκλήρωση της τεχνικής συμφωνίας θα συνταχθεί το Staff Level Agreement. Θα ακολουθήσει νομοθέτηση των μέτρων από τη Βουλή – μέτρα και αντισταθμιστικά θα ψηφιστούν ταυτόχρονα εξήγησε ο Πρωθυπουργός – και ακολούθως οι δανειστές θα αποσαφηνίσουν το θέμα των πρωτογενών πλεονασμάτων και των μεσοπρόθεσμων μέτρων για το χρέος. Τα μεσοπρόθεσμα θα εφαρμοστούν μετά το 2018, όμως σύμφωνα με πληροφορίες και η γερμανική κυβέρνηση έχει αποφασίσει να κάνει ορισμένες υποχωρήσεις ούτως ώστε να διατηρήσει το ΔΝΤ μέσα στο πρόγραμμα. «Τα μεσοπρόθεσμα μέτρα για το χρέος θα είναι τόσο όσο» αναφέ-

ρουν στα «ΝΕΑ» αρμόδιες πηγές που επισημαίνουν ότι κατά την πρόσφατη συνάντηση Μέρκελ - Λαγκάρντ η γερμανική πλευρά εξήγησε στη διευθύντρια του ΔΝΤ σε τι προτίθεται να συναινέσει για το χρέος και για τα πρωτογενή πλεονάσματα.

Το Μαξίμου θα ήθελε βεβαίως όλες αυτές οι συνεννοήσεις για τα μείζονα θέματα μεταξύ των θεσμών κυρίως να καταλήξουν άμεσα ώστε εγκαίρως

η χώρα να μπορέσει να ενταχθεί στο πρόγραμμα ποσοτικής χαλάρωσης της ΕΚΤ. Εφόσον το κλείσιμο της δεύτερης αξιολόγησης επικυρωθεί στις 20 Μαρτίου, μεγαλύτερη πιθανότητα δίνεται στη συνεδρίαση του ΔΣ της ΕΚΤ στις 27 Απριλίου ώστε να ληφθεί απόφαση για ένταξη της χώρας στο QE. Πάντως ο κυβερνητικός εκπρόσωπος στην τελευταία ενημέρωση είχε μιλήσει και για τη

συνεδρίαση της 24ης Μαρτίου της ΕΚΤ, ημερομηνία που φαίνεται οριστική για να έχει ολοκληρωθεί το πακέτο της συμφωνίας. Η ένταξη στο QE θεωρείται καθοριστική για την οικονομία διότι θα βοηθήσει στην αποκλιμάκωση των επιτοκίων των επιχειρήσεων και των επιτοκίων της δευτερογενούς αγοράς ομολόγων.

**ΣΕ ΕΠΙΦΥΛΑΚΗ.** Θεωρητικά η διαπραγμάτευση με τα τεχνικά κλιμάκια δεν θα παρουσιάσει ιδιαίτερα προβλήματα καθώς το περιγραμμά της συμφωνίας έχει διαμορφωθεί στο τελευταίο Eurogroup. Αυτό δεν σημαίνει ότι η κυβέρνηση δεν έχει τις κεραιές της εντομμένες για κάθε μορφή αμφιδιασμού. Η διαπραγματευτική ομάδα ανησυχεί μήπως το ΔΝΤ προβάλει και πάλι νέες αξιώσεις που «παραβιάζουν τη συμφωνία του Eurogroup», κάτι που θα προκαλούσε μικροκαθυστερήσεις στην αξιολόγηση και θα υποχρέωνε την κυβέρνηση να διαμαρτυρηθεί προς τους ευρωπαϊκούς θεσμούς.



