

1. ΑΥΞΗΘΗΚΑΝ ΟΙ ΑΝΕΡΓΟΙ ΤΟΥ ΟΑΕΔ ΤΟΝ ΔΕΚΕΜΒΡΙΟ

Μέσο: ΤΑ ΝΕΑ

Ημ. Έκδοσης: . . . 22/01/2016 Ημ. Αποδελτίωσης: . . . 22/01/2016

Σελίδα: 12



Αυξήθηκαν οι άνεργοι του Ο

ΤΟΥ ΗΛΙΑ ΓΕΩΡΓΑΚΗ

Νέα αύξηση 1,7% σημείωσε η εγγεγραμμένη ανεργία τον Δεκέμβριο σύμφωνα με τα νέα στοιχεία του ΟΑΕΔ, αποτυπώνοντας την επιδείνωση που καταγράφεται στο μέτωπο της απασχόλησης. Τα στοιχεία για τον εφιάλτη της ανεργίας είναι σοκαριστικά:

- Σε 350.000 οικογένειες δεν υπάρχει εργαζόμενο μέλος.
- Η μακροχρόνια ανεργία (δηλαδή πάνω από 12 μήνες) κινείται στο 73,1% και αφορά άνεργους για περισσότερο από δύομισι έτη.
- Το 48,5% είναι νέοι και νέες (18-24 ετών).

■ Οι 9 στους 10 άνεργους βρίσκονται στο περιθώριο και δεν λαμβάνουν καμία απολύτως στήριξη από τον ΟΑΕΔ, ούτε ως επίδομα ανεργίας ούτε ως επιδότηση απασχόλησης.

Το σύνολο των εγγεγραμμένων ανέργων, με κριτήριο την αναζήτηση εργασίας (αναζητούντων εργασία) για τον μήνα Δεκέμβριο 2015, ανήλθε σε 858.802, καταγράφοντας αύξηση 1,72% σε σχέση με τον Νοέμβριο. Από αυτούς, 452.651 (52,71%) είναι εγγεγραμμένοι στα μητρώα του ΟΑΕΔ για χρονικό διάστημα ίσο ή και μεγαλύτερο των 12 μηνών και 406.151 (47,29%) είναι εγγεγραμμένοι στα μητρώα του ΟΑΕΔ για χρονικό διάστημα μικρότερο των 12 μηνών. Οι άνδρες

ΟΑΕΔ τον Δεκέμβριο

ανέρχονται σε 339.735 (39,56%) και οι γυναίκες σε 519.067 (60,44%).

Το σύνολο των εγγεγραμμένων λοιπών (μη αναζητούντων εργασίας), για τον μήνα Δεκέμβριο 2015 ανήλθε σε 188.859. Από αυτούς, 62.161 (32,91%) είναι εγγεγραμμένοι στα μητρώα του ΟΑΕΔ για χρονικό διάστημα ίσο ή και περισσότερο των 12 μηνών και 126.698 (67,09%) είναι εγγεγραμμένοι στα μητρώα του ΟΑΕΔ για χρονικό διάστημα μικρότερο των 12 μηνών. Οι άνδρες ανέρχονται σε 74.016 (39,19%) και οι γυναίκες σε 114.843 (60,81%). Το σύνολο των επιδοτούμενων ανέργων για τον μήνα Δεκέμβριο 2015 (αφορά τον αριθμό των

δικαιούχων που πληρώθηκαν εντός του αντίστοιχου μήνα) ανέρχεται σε 186.737, από τους οποίους οι 106.497 (57,03%) είναι κοινοί και λοιπές κατηγορίες επιδοτούμενων και οι 80.240 (42,97%) εποχικοί τουριστικών επαγγελματιών. Οι άνδρες ανέρχονται σε 83.102 (44,50%) και οι γυναίκες σε 103.635 (55,50%).

Από το σύνολο των επιδοτούμενων ανέργων 85.511 (45,79%) είναι κοινοί, 2.801 (1,50%) είναι οικοδόμοι, 80.240 (42,97%) είναι εποχικοί τουριστικών επαγγελματιών, 17.066 (9,14%) είναι εποχικοί λοιποί (αγροτικά), 1.056 (0,57%) είναι εκπαιδευτικοί και 63 (0,03%) λοιποί.

2. ΦΟΒΟΥΝΤΑΙ ΧΕΙΡΟΤΕΡΕΣ ΜΕΡΕΣ ΤΑ ΝΟΙΚΟΚΥΡΙΑ

Μέσο: ΤΑ ΝΕΑ

Ημ. Έκδοσης: . . . 22/01/2016 Ημ. Αποδελτίωσης: . . . 22/01/2016

Σελίδα: 12



Έρευνα της ΓΣΕΒΕΕ

Φοβούνται χειρότερες μέρες τα νοικοκυριά

Το 70% εκτιμά ότι θα υπάρξει επιδείνωση της οικονομικής κατάστασης

ΤΗΣ ΔΗΜΗΤΡΑΣ ΣΚΟΥΦΟΥ

Χειρότερες ημέρες προβλέπουν ότι φέρνει το 2016 οι Έλληνες. Επτά στα δέκα νοικοκυριά εκτιμούν ότι θα υπάρξει επιδείνωση της οικονομικής κατάστασης το επόμενο διάστημα, ενώ το 94,2% δηλώνει ότι τα εισοδήματά του παρουσίασαν σημαντική μείωση από την αρχή της κρίσης έως σήμερα. Μάλιστα, ένα στα τρία νοικοκυριά διαβίει με ετήσιο οικογενειακό εισόδημα μικρότερο των 10.000 ευρώ.

Τα στοιχεία αυτά προκύπτουν από την έρευνα που πραγματοποίησε για λογαριασμό του Ινστιτούτου Μικρών Επιχειρήσεων της Γενικής Συνομοσπονδίας Επαγγελματιών Βιοτεχνών και Εμπόρων Ελλάδας (ΓΣΕΒΕΕ) η εταιρεία ΜΑΡC και αφορά το εισόδημα και τις δαπάνες των νοικοκυριών για το 2015.

ΤΟ ΕΙΣΟΔΗΜΑ. Ιδιαίτερα ανησυχητικό, σύμφωνα με την έρευνα, είναι ότι οι συντάξεις αποτελούν την κυριότερη πηγή εισοδήματος για το 51,8% των νοικοκυριών, ενώ το αντίστοιχο ποσοστό το 2012 ήταν 42,3%. Αν μάλιστα αυτό συνδυαστεί με το γεγονός ότι τα νοικοκυριά που δηλώνουν εισοδήματα από επιχειρηματική δραστηριότητα ως κύρια πηγή εισοδήματος ανέρχονται μόλις στο 6,1% (από 12,6% το 2012) γίνεται εμφανής η σοβαρή συρρίκνωση της επιχειρηματικής δραστηριότητας.

Σύμφωνα με την έρευνα το 15,2% των νοικοκυριών δηλώνει ότι τα εισο-

δήματά του δεν επαρκούν για να καλύψουν τις βασικές τους ανάγκες. Είναι χαρακτηριστικό ότι στο ενδεχόμενο μιας έκτακτης ανάγκης πληρωμής 500 ευρώ το 15,2% δηλώνει ότι δεν θα μπορούσε να την πραγματοποιήσει, ενώ το 52,9% θα κάλυπτε αυτή τη δαπάνη με μεγάλη δυσκολία. Επίσης, τα 2/3 των νοικοκυριών (64,1%) αναγκάζονται να κάνουν περικοπές για να εξασφαλίσουν τα προς το ζην, ενώ πάνω από τα μισά νοικοκυριά (56,5%) αδυνατούν να καλύψουν επαρκώς τις διατροφικές ανάγκες της οικογένειας και να εξασφαλίσουν ικανοποιητικό επίπεδο θέρμανσης (δείκτης κοινωνικής αποστέρησης). Με τα μονομελή και τα πολυμελή (άνω των 5 ατόμων) νοικοκυριά να αντιμετωπίζουν σοβαρότερο πρόβλημα επιβίωσης.

ΟΙ ΟΦΕΙΛΕΣ. Ληξιπρόθεσμες όφειλες έχει ένα στα πέντε νοικοκυριά προς την Εφορία, ενώ μόνο το 16,4% των

οφειλετών έχει καταφέρει να υπαχθεί στη ρύθμιση των 100 δόσεων. Ταυτόχρονα, το 12,5% των νοικοκυριών έχει ληξιπρόθεσμες οφειλές προς τις τράπεζες.

Μάλιστα, ένα στα τρία νοικοκυριά δηλώνει ότι δεν θα μπορέσει να ανταποκριθεί στις φορολογικές υποχρεώσεις, το 14,7% των νοικοκυριών δηλώνει ότι αδυνατεί να πληρώσει τους φόρους για τα ακίνητα που διαθέτει και το 33,7% εκτιμά ότι δεν θα μπορέσει να ανταποκριθεί στις δανειακές υποχρεώσεις το επόμενο έτος.

Επίσης, το 33,9% των νοικοκυριών, δηλαδή πάνω από 1 εκατ. νοικοκυριά έχουν στην οικογένεια τουλάχιστον έναν άνεργο.

Η ΖΗΤΗΣΗ. Η συρρίκνωση των εισοδημάτων έχει ως κύριο αποτέλεσμα τη συνεχιζόμενη κατάρρευση της εσωτερικής ζήτησης, με περισσότερα από 120.000 νοικοκυριά να έχουν προμηθευτεί τη χρονιά που πέρασε τα βασικά είδη διαβίωσης μέσα από τα κοινωνικά παντοπωλεία και μέσω της κάρτας σίτησης.

Ιδιαίτερα αρνητικό στοιχείο χαρακτηρίζει η έρευνα το γεγονός ότι νοικοκυριά αύξησαν για δεύτερο συνεχόμενο έτος την ιδιωτική τους δαπάνη για ιατροφαρμακευτική περίθαλψη, λόγω της αύξησης της ιδιωτικής συμμετοχής και της μείωσης της δημόσιας δαπάνης στην υγεία, ενώ 7 στα 10 νοικοκυριά δηλώνουν ότι θα αντιμετωπίσουν σοβαρό οικονομικό πρόβλημα αν αυξηθούν οι τιμές στα είδη διατροφής που καταναλώνουν.



Οι συντάξεις αποτελούν πλέον την κυριότερη πηγή εισοδήματος για το 51,8% των νοικοκυριών, ενώ το αντίστοιχο ποσοστό το 2012 ήταν 42,3%

Δυσοίωνες προβλέψεις για το 2016 κάνουν τα νοικοκυριά

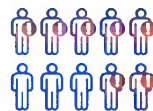

7 στους 10

Έλληνες αναμένουν επιδείνωση της οικονομικής τους κατάστασης το 2016



1 στα 3

νοικοκυριά διαβίει με ετήσιο οικογενειακό εισόδημα κάτω των 10.000 ευρώ



3 στους 10

Έλληνες δεν θα μπορέσουν να ανταποκριθούν στις φορολογικές υποχρεώσεις τους την τρέχουσα χρονιά

Η εγγεγραμμένη ανεργία

Σύνολο εγγεγραμμένων ανέργων (αναζητούντων εργασία)

Σύνολο εγγεγραμμένων λοιπών (μη αναζητούντων εργασία)

Σύνολο επιδοτούμενων ανέργων

190.422

188.859

128.625

186.737

2. ΦΟΒΟΥΝΤΑΙ ΧΕΙΡΟΤΕΡΕΣ ΜΕΡΕΣ ΤΑ ΝΟΙΚΟΚΥΡΙΑ

Μέσο: ΤΑ ΝΕΑ

Ημ. Έκδοσης: . . . 22/01/2016 Ημ. Αποδελτίωσης: . . . 22/01/2016

Σελίδα: 29

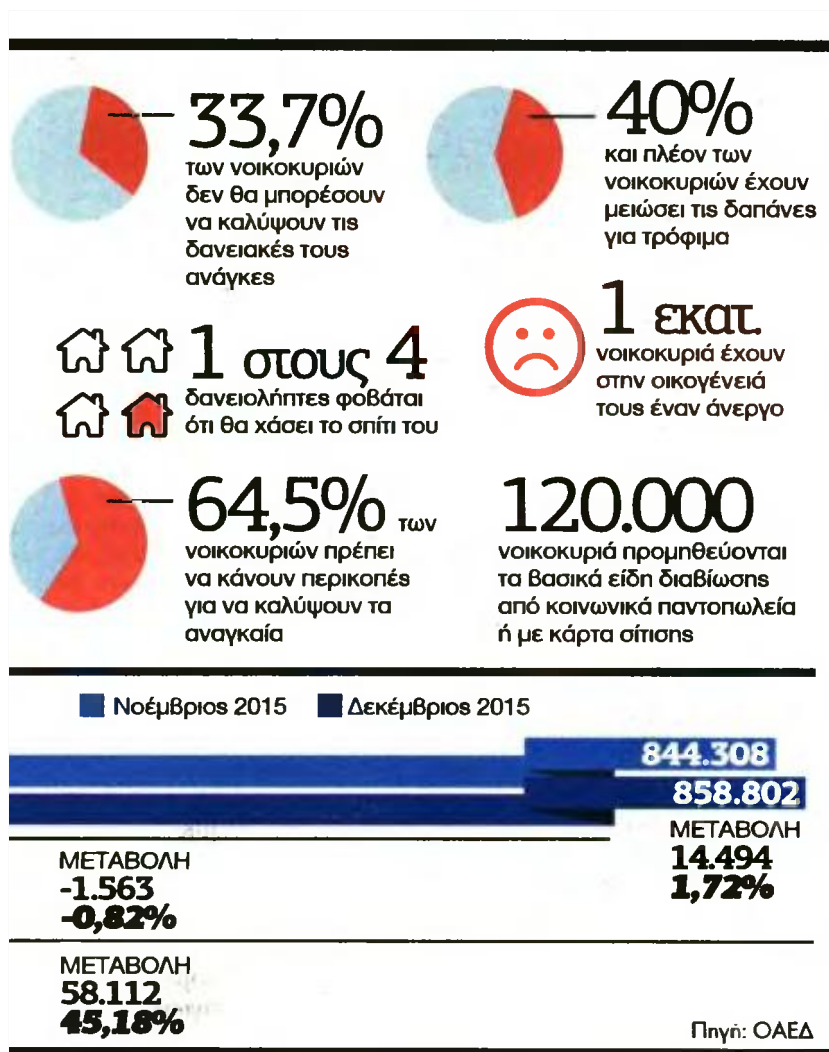

3. ΣΤΑ 3 Η ΤΡΟΙΚΑ ΓΙΑ ΤΟ ΝΕΟ ΑΣΦΑΛΙΣΤΙΚΟ

Μέσο: ΕΘΝΟΣ

Ημ. Έκδοσης: . . . 22/01/2016 Ημ. Αποδελτίωσης: . . . 22/01/2016

Σελίδα: 4



Το ΔΝΤ επιμένει να ζητά μείωση των συντάξεων. Η Κομισιόν εκφράζει επιφυλάξεις για την αύξηση των εισφορών. Στο δημοσιονομικό αποτέλεσμα επικεντρώνει η ΕΚΤ

ΡΕΠΟΡΤΑΖ ΦΩΦΗ ΓΙΩΤΑΚΗ

Απέναντι σε μια... τριχοτομημένη τρώικα βρίσκεται η κυβέρνηση στις κρίσιμες διαπραγματεύσεις με τους θεσμούς και κυρίως στο θέμα του Ασφαλιστικού. Η έλλειψη ενιαίας γραμμής και σαφούς τοποθέτησης από την πλευρά των εταίρων προβληματίζει την ελληνική πλευρά και δημιουργεί δυσκολίες στην πορεία της διαπραγματεύσεως καθυστερώντας και τη διαδικασία της πρώτης αξιολόγησης.

Στις συναντήσεις με τους εκπροσώπους των θεσμών, στο ακανθώδες θέμα του Ασφαλιστικού, σύμφωνα με έγκυρες πληροφορίες, το ΔΝΤ επιμένει και ζητά μείωση συντάξεων, ενώ, αντίθετα, από την πλευρά της Κομισιόν εκφράζονται κυρίως επιφυλάξεις για την αύξηση των εισφορών. Σε διαφορετικό μήκος κύματος βρίσκεται η Ευρωπαϊκή Κεντρική Τράπεζα, η οποία επικεντρώνει το ενδιαφέρον της στο δημοσιονομικό αποτέλεσμα των προτάσεων που έχει καταθέσει η ελληνική πλευρά. Ακριβώς αυτή η «αντινομία» των θέσεων που εκφράζουν οι θεσμοί σε βασικά και κρίσιμα θέματα του Ασφαλιστικού δημιουργεί «στασιμότητα» στις διαπραγματεύσεις με αρνητικές επιπτώσεις. Είναι χαρακτηριστικό ότι ο πρωθυπουργός Αλ. Τσίπρας στο ντιμπέιτ με τον Β. Σόιμπλε έθεσε το ζήτημα τονίζοντας ότι «εύχομαι και ελπίζω οι διαφωνίες μεταξύ των τριών θεσμών να μην προκαλέσουν καθυστερήσεις στην αξιολόγηση», ενώ για το ίδιο θέμα έκανε αναφορά και στην Κρ. Λαγκάρντ.

Ο Αλ. Τσίπρας και η επικεφαλής του ΔΝΤ είχαν χθες το απόγευμα στο κλινοθέσιο Νταβός μια ειλικρινή συζήτηση για την πορεία του ελληνικού προγράμματος και την επικοινωνία με το Ταμείο «χωρίς διαιμεσολαβητές ή διαρροές». Στη συνάντηση και οι δύο πλευρές εξέφρασαν δυσανεμία γιατί η διαπραγμάτευση γίνεται μέσω διαρροών και συμφωνήσαν να μη λένε απευθείας προκειμένου η κάθε πλευρά να έχει σαφή αντίληψη για τις θέσεις της άλλης.

Στη σχετική συζήτηση μάλιστα στέλεχος του ΔΝΤ ανέφερε ότι ουδέποτε διέρρευσε από το Ταμείο η έκφραση για το Ασφαλιστικό ότι «ζητήσαμε αελάδα και μας φέρατε γάπα».

Το τεταμένο του πρωθυπουργού Αλ. Τσίπρα με την Κρ. Λαγκάρντ, παρότι είχε συγκεκριμένη διάρκεια, κράτησε περισσότερο - γεγονός που ανέδειξε το ενδιαφέρον να υπάρξει κοινός τόπος συνεννόησης παρά τις προφανείς διαφορές. Σύμφωνα με έγκυρες πλη-

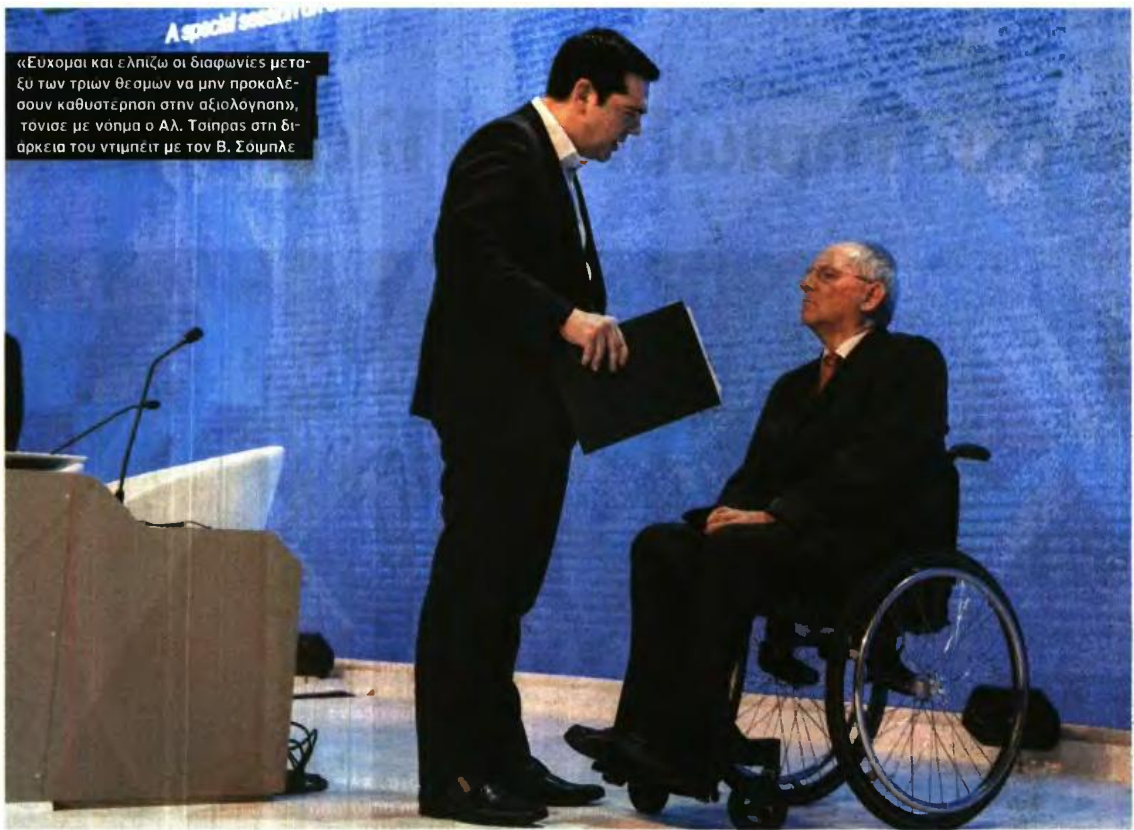

ΧΩΡΙΣ ΕΝΙΑΙΑ ΓΡΑΜΜΗ ΟΙ ΘΕΣΜΟΙ ΣΤΙΣ ΔΙΑΠΡΑΓΜΑΤΕΥΣΕΙΣ

ΣΤΑ ΤΡΙΑ Η ΤΡΟΙΚΑ ΓΙΑ ΤΟ

ροφίες, ο πρωθυπουργός υπογράμμισε στη γενική διευθύντρια του ΔΝΤ ότι «ο χρόνος αποτελεί κρίσιμη παράμετρο για την επιτυχημένη ολοκλήρωση της πρώτης αξιολόγησης και συνολικά του ελληνικού προγράμματος». Μετά τις απαντήσεις της κυρίας Λαγκάρντ συζητήθηκε αναλυτικά το θέμα και συμφωνήθηκε ότι οι καθυστερήσεις δεν αποτελούν στόχο καμίας από τις δύο πλευρές.

«Οδικός Χάρτης»

Είναι πασιφανές ότι το ραντεβού, μετά και τη δέσμευση του κ. Μπρίντεν ότι θα κάνει ό,τι χρειάζεται για να μην υπάρξουν αδικαιολόγητες καθυστερήσεις, εξελίχθηκε σε ένα πνιγκ-πονγκ απόψεων, που ετέθησαν και από τις δύο πλευρές. Ο κ. Τσίπρας επέμεινε στον «Οδικό Χάρτη» για την ολοκλήρωση της αξιολόγησης μια ώρα αρχύτερα, ενώ όταν η κομβέντα έφτασε στο Ασφαλιστικό, λέγεται ότι η κυρία Λαγκάρντ δεν έφερε σημαντικές αντιρρήσεις για τον κορμό του ελληνικού σχεδίου. Ωστόσο και κυρίως από τον κ. Τσίπρα που αναφέρθηκε στη «δια-

πίσωση», επικρατούν διαφορετικές φωνές εντός του ΔΝΤ και των θεσμών, που κάθε άλλο παρά διευκολύνουν την περαίωση της αξιολόγησης. Εγκυρότατες πληροφορίες τονίζουν ότι η κυβέρνηση και μεν αναμένει τις παρατηρήσεις σε τεχνικό επίπεδο, αλλά προσανατολίζεται στο να ακολουθήσει πιστά το χρονοδιάγραμμα για την κατάρτιση στη Βουλή του νομοσχεδίου, ώστε να ψηφιστεί εντός του Φλεβάρη. Οι ίδιες πληροφορίες επιμένουν ότι ο κ. Τσίπρας έκανε σαφή αναφορά στη συμφωνία των εργοδοτικών φορέων για την αύξηση των εισφορών - ίσως διότι ετέθησαν στο τραπέζι και άλλες εναλλακτικές προτάσεις. Βέβαια εξήγησε ότι σκληρότερα μέσα δεν μπορεί να αντέξει η κοινωνία.

Είναι καθοριστικής σημασίας - κατά το πρωθυπουργικό επιτελείο - ότι κατά τη διάρκεια της συνάντησης με την κ. Λαγκάρντ και με βάση τις ανακοινώσεις, έγινε ειδική συζήτηση για την ελάφρυνση του χρέους. «Η κυρία Λαγκάρντ επανέλαβε ότι το ΔΝΤ είναι έτοιμο να συνεχίσει να υποστηρίζει την Ελλάδα στην προσπάθεια επιτε-

ξης ισχυρής οικονομικής ανάπτυξης και βιώσιμων δημοσιονομικών μέσω ενός αξιόπιστου και συνολικού μεσοπρόθεσμου οικονομικού προγράμματος», τονίζεται σε ανακοίνωση μετά τη συνάντηση από το ΔΝΤ, όπου υπογραμμίζεται: «Ένα τέτοιο πρόγραμμα απαιτεί ισχυρές οικονομικές πολιτικές, ειδικά την ασφαλιστική μεταρρύθμιση, καθώς επίσης και σημαντική αναδιάρθρωση του χρέους από τους Ευρωπαίους πιστωτές της Ελλάδας για να

διασφαλιστεί ότι το χρέος θα βρεθεί σε μια βιώσιμη πορεία».

Το Μέγαρο Μαξίμου κάνει ιδιαίτερως θετικά σχόλια και για τη συνομιλία με τον Αμερικανό υπουργό Οικονομικών, Τζακ Λιου, ο οποίος δεσμεύτηκε μιλώντας στον κ. Τσίπρα ότι θα πρέπει να υπάρξει λύση για το χρέος. Μάλιστα μετά το τεταμένο στο Νταβός και σε ανακοίνωση του υπ. Οικονομικών των ΗΠΑ υποστηρίζεται:

«Ο υπουργός Λιου συζήτησε το πόσο σημαντικό είναι η ελληνική κυβέρνηση να συνεχίσει να εφαρμόζει οικονομικές μεταρρυθμίσεις, ενώ έκανε αναφορά και στις σημαντικές μεταρρυθμίσεις που έχει εφαρμόσει η Ελλάδα μέχρι σήμερα. Ο κ. Τζακ Λιου ενθάρρυνε τον ελληνικό πρωθυπουργό να συνεχίσει να συνεργάζεται στενά με τους Ευρωπαίους εταίρους, ενώ επισήμανε τον σημαντικό ρόλο του ΔΝΤ στη μεταρρυθμιστική διαδικασία. Ο κ. Λιου υπογράμμισε πόσο σημαντικό είναι η διεθνής κοινότητα να υλοποιήσει τις δεσμεύσεις της επαναφέροντας το ελληνικό χρέος σε βιώσιμη τροχιά μέσω ελαφρύνσεων».



Τι συζήτησε για μεταρρυθμίσεις, αξιολόγηση χρέους ο πρωθυπουργός με Κρ. Λαγκάρντ και Τζ. Λιου

3. ΣΤΑ 3 Η ΤΡΟΙΚΑ ΓΙΑ ΤΟ ΝΕΟ ΑΣΦΑΛΙΣΤΙΚΟ

Μέσο: ΕΘΝΟΣ

Ημ. Έκδοσης: . . . 22/01/2016 Ημ. Αποδελτίωσης: . . . 22/01/2016

Σελίδα: 5



Αλ. Τσίπρας και Κρ. Λαγκάρντ συμφωνήσαν να υπάρξει απευθείας επικοινωνία μεταξύ της ελληνικής κυβέρνησης και του ΔΝΤ, χωρίς διαμεσολαβητές ή διαρροές

ΑΣΦΑΛΙΣΤΙΚΟ

ΠΡΩΤΗ ΕΠΑΦΗ ΜΕ ΤΑ ΤΕΧΝΙΚΑ ΚΛΙΜΑΚΙΑ

Ζητούν χαμηλότερες κύριες συντάξεις

ΧΑΜΗΛΟΤΕΡΕΣ κύριες συντάξεις ζητούν με το «καλημέρα» οι τεχνοκράτες των θεσμών εκφράζοντας ενστάσεις για τα ποσοστά αναπλήρωσης του συντάξιμου μισθού, που προτείνει το ελληνικό σχέδιο νόμου για το Ασφαλιστικό. Ταυτόχρονα ζητούν διευκρινίσεις για το δημοσιονομικό αποτέλεσμα του προτεινόμενου επανυπολογισμού των ήδη καταβαλλόμενων συντάξεων, επαναφέροντας έτσι εμμέσως το ακανθώδες ζήτημα ενδεχόμενων περικοπών στις καταβαλλόμενες κύριες συντάξεις. Στο μικροσκόπιο των τεχνικών συμβούλων του κουαρτέτου μπαίνει και η Εθνική Σύμβαση, αφού οι δανειστές εστιάσουν στις προϋποθέσεις χορήγησης της.

Η επίσημη πρώτη της σκληρής, όπως προκρινόταν, διαπραγμάτευσης για την ασφαλιστική μεταρρύθμιση έγινε χθες με μια πρώτη επαφή των τεχνικών κλιμακίων των θεσμών με υψηλόβαθμους αξιωματούχους του υπουργείου Εργασίας. Στη διάρκεια της τηλεδιάσκεψης, οι τεχνοκράτες δεν έκρυψαν πιν... γχνία τους για τα ποσοστά αναπλήρωσης που προτείνει η ελληνική κυβέρνηση,

τα οποία θεωρούν «υψηλά». Σημειώνεται πως ο νέος τρόπος υπολογισμού της κύριας σύνταξης οδηγεί ως έχει ήδη σε μειωμένες κύριες συντάξεις μεσοσταθμικά κατά 15% ιδιαίτερα για όσους φεύγουν με πολλά χρόνια ασφάλισης και υψηλούς μισθούς. Τα μέλη των τεχνικών κλιμακίων εστίασαν επίσης στην Εθνική Σύμβαση, ζητώντας διευκρινίσεις για τις προϋποθέσεις χορήγησης της. Οι ερωτήσεις των τεχνοκρατών, οι οποίες «δείχνουν» και τα αυριανά μέτρα που θα ανοίξουν οι επικεφαλής του κουαρτέτου, εστιάστηκαν και στο φλέγον ζήτημα του επανυπολογισμού των καταβαλλόμενων συντάξεων και στην επιλογή της κυβέρνησης αυτές να μη μειωθούν. Οι εκπρόσωποι των θεσμών ζητούν αναλυτικά στοιχεία που να αποδεικνύουν ότι επιτυγχάνονται η συμφωνηθείσα δημοσιονομική προσαρμογή και οι στόχοι έως και το 2019. Κύκλοι, ωστόσο, του υπουργείου Εργασίας έλεγαν χθες πως η τηλεδιάσκεψη ήταν διερευνητικού χαρακτήρα και δεν ζητήθηκε δραστική περικοπή των συντάξεων.

ΓΙΑΝΝΗΣ ΦΩΣΚΟΛΟΣ

ΓΙΑ ΔΝΤ ΚΑΙ ΠΡΟΓΡΑΜΜΑ

Ανταλλαγή αιχμών και μηνυμάτων στο ντιμπέιτ με Σόιμπλε

Ενα ιδιότυπο μπρα ντε φερ με φόντο το πάνελ στο Νταβός με θέμα «το μέλλον της Ευρώπης» εξελίχθηκε χθες μεταξύ του Έλληνα πρωθυπουργού, Αλέξη Τσίπρα, και του Γερμανού υπουργού Οικονομικών, Βόλφγκανγκ Σόιμπλε.

Μέσα σε ελάχιστα λεπτά οι δύο κορυφάιοι Ευρωπαίοι πολιτικοί -των οποίων οι έντονες διαφωνίες έχουν αναδειχθεί ουκ ολίγες φορές κατά τους τελευταίους μήνες- κατάφεραν να στείλουν και να ανταλλάξουν ισχυρά μηνύματα και να περιγράψουν επί της ουσίας τη στάση τους στην κρίσιμη συγκυρία για την Ελλάδα, αλλά και την Ευρωπαϊκή Ένωση.

Ο κ. Τσίπρας ξεκίνησε «επιθετικά», υπό την έννοια ότι έσπευσε να επισημάνει πως η ΕΕ δεν είναι ένωση *a la carte*, όπου όλοι απολαμβάνουν τα οφέλη αλλά μόνο κάποιοι επωμίζονται τα βάρη της κρίσης. «Η ελληνική κρίση αντικατοπτρίζει τα δομικά προβλήματα της Ευρώπης. Χρειαζόμαστε κοινούς δημοσιονομικούς κανόνες, τραπεζική ένωση, καταπολέμηση της ανεργίας η οποία δεν μπορεί να είναι 25% σε μία χώρα και 4% σε άλλη», τόνισε ο κ. Τσίπρας και πρόσθεσε με νόημα πως «οι κοινωνικοί φορείς κατάλαβαν ότι δεν είναι το εργασιακό κόστος το βασικό ζήτημα και έτσι αποφασίσαμε να μοιράσουμε το βάρος με μια πολύ μικρή αύξηση των εργοδοτικών εισφορών ώστε να μη μειωθούν για 13η φορά οι συντάξεις».

Η κουβέντα συνεχίστηκε επί όλων των καυτών ζητημάτων (για οικονομικό, δημοσιονομικό, Προσφυγικό) και δόθηκε ιδιαίτερη έμφαση στην ανάγκη της πολιτικής σταθερότητας μέσω της ενίσχυσης του αναπτυξιακού κορμού και της ανταγωνιστικότητας. Κάποια στιγμή ο κ. Σόιμπλε επανέλαβε την άποψη του Βερολίνου πως η συμμετοχή του ΔΝΤ στο ελληνικό πρόγραμμα είναι απαραίτητη. Μάλιστα υπογράμμισε ότι δεν μπορεί να... εμφανιστεί στο γερμανικό Κοινοβούλιο λέγοντας ότι δεν θα συμμετάσχει το ΔΝΤ. «Θα ήταν σαν να πίνω στη γερμανική Βουλή για το πρόγραμμα κρατώντας έναν δυναμίτη και ένα αναμμένο κεριά», σχολίασε, για να του απαντήσει ο Έλληνας πρωθυπουργός Αλέξης Τσίπρας: «Τότε ας αφήσουμε τον δυναμίτη κι ας κρατήσουμε το κεριά για φως. Δεν είμαι οπαδός της άποψης ότι πρέπει να επικριθεί κανείς να ανάψει ένα κεριά σε ένα δωμάτιο με δυναμίτη. Αλλά δεν είμαι και υπέρ ότι πρέπει να μείνει το δωμάτιο στο σκοτάδι. Πρέπει να απομακρύνει τους δυνα-

μίτες και να ανάψει το κεριά».

Μάλιστα ο Έλληνας πρωθυπουργός ανέλυσε περισσότερο την άποψή του αφήνοντας σαφείς αιχμές για τις διαφωνίες μεταξύ των θεσμών: «Αποδεχτήκαμε την απαίτηση άλλων χωρών να συμμετάσχει το ΔΝΤ στο ελληνικό πρόγραμμα ώστε να υπάρξει η συμφωνία, την οποία η Ελλάδα κάνει ό,τι μπορεί για να την τηρήσει. Έχουν καταγραφεί οι απόψεις για το ΔΝΤ. Εύχομαι και ελπίζω οι διαφωνίες μεταξύ των τριών θεσμών να μην προκαλέσουν καυτερότητα στην αξιολόγηση».

Ο Γερμανός υπουργός Οικονομικών, που νωρίτερα συμφώνησε με τον κ. Τσίπρα για το ότι το Προσφυγικό είναι ντροπή να δημιουργήσει για την Ευρώπη ένα κλειστό κάστρο, επέμεινε εν συνεχεία στην ανάγκη ενίσχυσης της ανταγωνιστικότητας και στην εφαρμογή των συμφωνηθέντων - και δη με την παράφραση της γνωστής φράσης (που χρησιμοποίησε ο Μπιλ Κλίντον στην προεκλογική εκστρατεία του 1992 «είναι η οικονομία, ανόπτε») «είναι η εφαρμογή, ανόπτε...». Συνεργάτες του πρωθυπουργού εκτιμούν ότι η συγκεκριμένη αναφορά για την εφαρμογή της συμφωνίας ήταν περισσότερο αμυντική και απολογητική παρά υπερβολική. «Δεν είναι η ώρα για "exits", φράστες και διαχασμό στην Ευρώπη. Αναθέτως να εμβραθύνουμε τη δημοκρατία, να ενισχύσουμε τον κοινοτικό προϋπολογισμό για μείωση ανιστάτων, και την αλληλεγγύη», επανέλαβε ο Αλέξης Τσίπρας για να δώσει απαντήσεις, αφού είχε δε ακούσει τον Β. Σόιμπλε να αποκαλύπτει κάτι που προκάλεσε ένα ελαφρύ μειδίαμα της Κριστίν Λαγκάρντ (ήταν στο ακροατήριο του πάνελ). Ο Γερμανός υπουργός είπε ότι εκείνος είχε αρχικά διαφωνήσει με τη συμμετοχή του Ταμείου αλλά επέμεινε η καγκελάρια Ανγκελα Μέρκελ. «Έτσι είναι πάντα, οι υπουργοί Οικονομικών έχουν άδικο και οι αρχηγοί κρατών δίκιο», κατέληξε...



Οι κόντρες για τον δυναμίτη, το αναμμένο κεριά και την εφαρμογή των συμφωνηθέντων

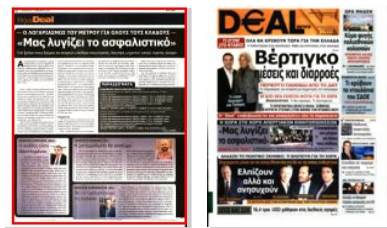

Θέμα Deal

— Ο ΛΟΓΑΡΙΑΣΜΟΣ ΤΟΥ ΜΕΤΡΟΥ ΓΙΑ ΟΛΟΥΣ ΤΟΥΣ ΚΛΑΔΟΥΣ —

«Μας λυγίζει το ασφαλιστικό»

Γιατί βγήκαν στους δρόμους και απεργούν ελεύθεροι επαγγελματίες, δικηγόροι, μηχανικοί, γιατροί, αγρότες, έμποροι

Αποφασισμένοι να δώσουν μάχη προκειμένου να μην περάσει το ασφαλιστικό νομοσχέδιο που φέρνει υπέρογκες αυξήσεις στις εισφορές τους και καταδικάζει σε φτώχεια, είναι οι ελεύθεροι επαγγελματίες, επιστήμονες, αυτοαπασχολούμενοι, αγρότες, κτηντρόφοι που κλιμακώνουν μέρα με τη μέρα τις κινητοποιήσεις τους.

Είναι η πρώτη φορά μάλιστα που όλη η κοινωνία ενώνει τις δυνάμεις της αφού μαζί με τους κλάδους αυτούς συντάσσονται και οι μισθωτοί του ιδιωτικού και δημόσιου τομέα, που θεωρούν ότι το συγκεκριμένο ασφαλιστικό καταπατά κάθε θεμελιωμένο ασφαλιστικό δικαίωμα ενώ φέρνει μεγάλες μειώσεις σε συντάξεις, εφάπαξ, μερίσματα. Το μεγάλο εσωτερικό μέτωπο ενάντια στην απορρύθμιση του ασφαλιστικού, προβληματίζει το Μέγαρο Μαξίμου που ήδη νιώθει την καυτή ανάσα των ακόμα πιο σκληρών αιτημάτων των εκπροσώπων των δανειστών.

Από το 2017 ελευθεροεπαγγελματίες και επιστήμονες (δικηγόροι, γιατροί, μηχανικοί) θα πληρώνουν για κύρια σύνταξη 20% επί του καθαρού φορολογητέου εισοδήματός τους. Επιπρόσθετα θα επιβαρύνονται

με ασφάλιστρα 6,95% για υγειονομική περίθαλψη και 4% για εφάπαξ (όσο έχουν). Το σύνολο των ελεύθερων επαγγελματιών είναι αποφασισμένο να αντιδράσει δυναμικά αφού σύμφωνα με τα στοιχεία που διαθέτουν με βάση τις νέες εισφορές, η συνολική επιβάρυνση για τον ελεύθερο επαγγελματία ξεπερνά πάντα το 50%, ενώ για τα πολύ χαμηλά εισοδήματα εξανεμίζεται σχεδόν όλο το κέρδος. Σύμφωνα πάντως με την κυβέρνηση το 80% με 85% των ελεύθερων επαγγελματιών δηλώνουν εισόδημα κάτω από 13.000 ευρώ και ωφελούνται από το νέο σύστημα. Όσοι ασφαλισμένοι είναι στην 3η κλάση επιβαρύνονται αν έχουν εισόδημα από 13.500 και πάνω, στην 4η από 14.500 και πάνω, στην 5η από 15.500 και πάνω, στην 6η και 7η από 18.000 και πάνω, στην 8η από 19.500 και πάνω, στην 9η από 20.500 και πάνω, στην 10η από 21.500 και πάνω, στην 11η από 22.800 και πάνω και στην 14η από 26.500 και άνω.

ΕΦΙΑΛΤΗΣ

Για τους νέους ασφαλισμένους του ΟΑΕΕ οι επιβαρύνσεις εκκινούν από εισόδημα 12.000 ευρώ στην 1η και 2η ασφαλιστική κλάση. Η κλιμάκωση είναι αντιστοιχη με τους παλαιούς

Στα... κάγκελα είναι και οι δικηγόροι,

που βλέπουν το ασφάλιστρό τους να εκτοξεύεται στο 38,45% για σύνταξη, εφάπαξ και υγεία με αποτέλεσμα ένας δικηγόρος με εισόδημα 20.000 ευρώ να χρεώνεται με 7.690 ετήσιες εισφορές, κάποιος με 30.000 να οδηγείται στα 11.535 ευρώ, ενώ νομικός με εισόδημα 50.000 ευρώ θα καταβάλλει 19.225 ευρώ.

Ειδικά για τους μηχανικούς υπολογίζεται πως η αύξηση αφορά στο 80% των ασφαλισμένων μηχανικών και αγγίζει σε ακραίες περιπτώσεις το 250% στην ανώτατη κατηγορία.

Για τους αγρότες οι αυξήσεις θα είναι σταδιακές από φέτος μέχρι και το 2019, όταν πλέον ο κάθε αγρότης θα πληρώνει για ασφάλιση στον νέο Εθνικό Φορέα Κοινωνικής Ασφάλισης το 27,45% του εισοδήματός του. Η σωρευτική αύξηση από φέ-

ΠΑΡΑΔΕΙΓΜΑΤΑ

ΕΛΕΥΘΕΡΟΙ ΕΠΑΓΓΕΛΜΑΤΙΕΣ (ΟΑΕΕ) *

A. Νέος ασφαλισμένος με καθαρό ετήσιο φορολογητέο εισόδημα: 7.000€
Σήμερα πληρώνει:

1. Στην 1η ασφαλιστική κλάση: 210,71 €/μήνα * 12 = 2.528,52 €/ έτος
 2. Στην 4η ασφαλιστική κλάση: 335,37€/μήνα * 12 = 4.024,44€/ έτος
 3. Στην 7η ασφαλιστική κλάση: 466,54€/μήνα * 12 = 5.598,48€/ έτος
- Με το προτεινόμενο σύστημα θα πληρώνει για κύρια σύνταξη και ιατροφαρμακευτική περίθαλψη:
7.000 € * 26,95% (20% + 6,95%) = 1.886,5 €/ έτος ή 157,2 €/μήνα

B. Νέος ασφαλισμένος με καθαρό ετήσιο φορολογητέο εισόδημα 30.000
Σήμερα πληρώνει:

1. Στην 1η ασφαλιστική κλάση: 210,71 /μήνα * 12 = 2.528,52 / έτος
 2. Στην 4η ασφαλιστική κλάση: 335,37/μήνα * 12 = 4.024,44/ έτος
 3. Στην 7η ασφαλιστική κλάση: 466,54/μήνα * 12 = 5.598,48 / έτος
- Με το προτεινόμενο σύστημα θα πληρώνει για κύρια σύνταξη και ιατροφαρμακευτική περίθαλψη:
30.000 * 26,95% (20% + 6,95%) = 8.085/ έτος ή 673,75/ μήνα

* Πηγή : ΓΣΕΒΕΕ

ΒΑΣΙΛΗΣ ΚΟΡΚΙΔΗΣ (ΕΣΕΕ)

Ο κλάδος είναι εξαντλημένος



Το σχέδιο του ασφαλιστικού, μετατρέπει τις εισφορές σε φορολογία επί του εισοδήματός μας από 27% έως 34,5% (20%+6,95%+7,5%) αρχής γενομένης τον Ιανουάριο του 2017, κάτι στο οποίο βεβαίως δεν συμφωνούμε ως έχει. Μέσα από τη συμμετοχή των εμπορικών συλλόγων και Ομοσπονδιών της ΕΣΕΕ στο κλείσιμο των εμπορικών καταστημάτων την 4η Φεβρουαρίου 2016, κάτι που δεν συνηθίζουμε να χρησιμοποιούμε ως μέσο διαμαρτυρίας, εκφράζουμε την αγωνία μας για τους πληττόμενους ασφαλισμένους συναδέλφους μας στον ΟΑΕΕ. Πρέπει και η Κυβέρνηση αλλά και οι δανειστές να αντιληφθούν ότι εκπροσωπούμε έναν κλάδο εξαντλημένο, υπό οικονομική επίθεση και στα όρια του οριστικού λουκέτου, ανικανο να δεχτεί υπέρμετρη «ασφαλιστική φορολογία» και έναν κόσμο αγανακτισμένο, ο οποίος, κάθε φορά που λέει «όδρα τω Θεώ, επιβίωσα και πάλι» στο τέλος κάθε μήνα, αντί για συνειδητή επιβράβευση δέχεται κατά ριπάς νέες εκπλήξεις και προβλήματα «λερναίας ύδρας» που κάνουν ακόμα πιο δύσκολη την καθημερινότητά του και δραματικά αγωνιώδη την προσπάθειά του να κρατήσει το μαγαζί του ανοικτό.

ΓΙΩΡΓΟΣ ΣΤΑΣΙΝΟΣ (ΤΕΕ)

Η μεταρρύθμιση θα αποτύχει

Με τις προτάσεις της κυβέρνησης για τις σχεδιαζόμενες αλλαγές στην κοινωνική ασφάλιση, οι ασφαλιστικές εισφορές και η φορολογία οδηγούν εκτός Ελλάδος η εκτός επαγγέλματος όλους τους μηχανικούς. «Επομένως η μεταρρύθμιση του ασφαλιστικού θα αποτύχει, λόγω μειωμένων εσόδων που θα προκύψουν από το μικρότερο αριθμό ασφαλισμένων, παράλληλα με την καταστροφή του μεγαλύτερου επισημοτικού κλάδου της χώρας. Η συνολική επιβάρυνση από τις ασφαλιστικές εισφορές σύμφωνα με την πρόταση της κυβέρνησης είναι 38,45% του εισοδήματος, που αν προστεθεί στο 33% φορολογία εισοδήματος τρέχουσας χρήσης και στο 100% προκατα-

βολής φόρου επόμενης χρήσης, για τα υψηλότερα εισοδήματα, οδηγεί σε συνολική επιβάρυνση 104,5% του εισοδήματος, χωρίς υπολογισμό τέλους επιτηδεύματος και έκτακτης εισφοράς! Δηλαδή ένας ελεύθερος επαγγελματίας σε αυτήν την περίπτωση θα δίνει το σύνολο του ετήσιου εισοδήματός του στο κράτος και θα χρωστά και κάτι ακόμη! Αυτό και μόνο το γεγονός αποτυπώνει το λόγο για τον οποίο αν υλοποιηθούν οι προβλέψεις του σχεδίου για το ασφαλιστικό θα σημειώνονται αυτάντα κλείσιμο βιβλίων και άμεση έξοδος από την αγορά για χιλιάδες ελεύθερους επαγγελματίες.

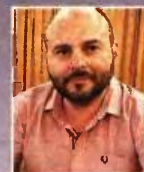

ΒΑΣΙΛΗΣ ΑΛΕΞΑΝΔΡΗΣ (ΔΣΑ)

Να αντιμετωπίσουμε τη λαίλαπα



Προσπαθήσαμε να καταλάβουμε τις πραγματικές επιδιώξεις του ασφαλιστικού προσχεδίου και τη βάση στην οποία στηρίζεται, καθώς δεν μπορεί να απαιτεί εισφορές χωρίς να υπάρχει προηγούμενη αναλογιστική μελέτη με συγκεκριμένους αριθμούς που να αποτελούν μια κάποια λογική βάση για την επιβολή τους. Και ακριβώς επειδή δεν υπάρχει καμία μελέτη με αριθμούς, ο μέχρι τώρα διάλογος με τους εκπροσώπους των αρμόδιων υπουργείων έχει οδηγηθεί σε αδιέξοδο. Εάν κάποιος νομίζει ότι οι ελεύθεροι επαγγελματίες είναι το στείρευτο ορυχείο από το οποίο μπορούν να αντλούν πηγές για να καλύπτουν άλλες ανάγκες, έχουν διαπράξει μέγιστο λάθος. Υπάρχει ενότητα, διάθεση και προγραμματισμός για να αντιμετωπίσουμε τη λαίλαπα.

4. ΜΑΣ ΛΥΓΙΖΕΙ ΤΟ ΑΣΦΑΛΙΣΤΙΚΟ

Μέσο: DEAL NEWS

Ημ. Έκδοσης: . . . 22/01/2016 Ημ. Αποδελτίωσης: . . . 22/01/2016

Σελίδα: 7



DEAL news

ΠΑΡΑΣΚΕΥΗ 22 ΙΑΝΟΥΑΡΙΟΥ 2016 • 07



Θέμα Deal

τος μέχρι και το 2019 αγγίζει το 62% για έναν αγρότη που είναι σήμερα ενταγμένος στην τρίτη ασφαλιστική κλάση και θα δηλώνει ετήσιο εισόδημα μέχρι 5.000 ευρώ.

Ειδικό εκπαιδευτικό ότι το 2019, όταν και οι αγρότες θα πληρώνουν βάσει του σχεδίου Κατρούγκαλου εισφορές 20% επί του φορολογητέου εισοδήματός τους, η αύξηση σε σχέση με σήμερα θα ανέρχεται σε

τουλάχιστον 62% (συνεπικώς), που θεωρείται εξοντωτική για τον κλάδο. «Μοντέλο» ΙΚΑ εφαρμόζεται σταδιακά για όλους τους μισθωτούς (20% εισφορές για σύνταξη επί των πάσης φύσεως αποδοχών), ενώ προβλέπεται αύξηση των εισφορών υπέρ της επικουρικής ασφάλισης κατά μιάμιση ποσοστιαία μονάδα για μια ζετία, ώστε να αποφευχθούν οι μειώσεις. Για την ίδια

περίοδο (μέχρι και το 2018) οι εισφορές ελευθεροεπαγγελματιών και ανεξάρτητα απασχολούμενων ανεβαίνουν στο 7,5% επί του εισοδήματος για την επικουρήση. Στο «μέτωπο» του εφάπαξ, το νομοσχέδιο επεκτείνει τον τρόπο υπολογισμού (με ισχύη για τους νέους ασφαλισμένους (που την 1-1-1993) και στους παλαιούς, σε όλους δηλαδή όσοι δικαιωθούν από εδώ

και στο εξής το βοήθημα αλλά και επί των 61.500 εκκρεμών αιτήσεων. Στόχος είναι να εξοικονομηθούν 80 εκατομμύρια ευρώ με «ψαλίδι» 8-10% στο εφάπαξ. Νέος τρόπος υπολογισμού (και για τις εκκρεμείς αιτήσεις) έρχεται για την επικουρική με μειωμένα ποσοστά αναπλήρωσης, που δεν αποκλείεται να μειωθούν περαιτέρω στο πλαίσιο της σκληρής διαπραγματεύσεως με τους δανειστές. Χαμένοι είναι τραπέζουπάλληλοι, υπάλληλοι ναυτικών πρακτορείων και κατηγορίες εμπορουπαλλήλων, που βγαίνουν με υψηλά ποσοστά αναπλήρωσης, όπως και όσοι αποχωρούν με 35ετία, αφού πλέον ο συντελεστής αναπλήρωσης για 35 χρόνια μόλις αγγίζει το 16%. Νέα μειωμένα εισοδηματικά κριτήρια έρχονται για το ΕΚΑΣ, σε εφαρμογή της μνημονιακής δέσμευσής του για σταδιακή κατάργηση μέχρι το 2019 με την κυβέρνηση να θέλει να το αντικαταστήσει με την εθνική σύνταξη και το ελάχιστο εγγυημένο εισόδημα.

Δικηγόροι (ΕΤΑΑ / ΤΑΝ) *

- Δικηγόρος με εισόδημα ετήσιο 10.000€ θα κληθεί να καταβάλει 3.845€ ετήσιες εισφορές.
- Δικηγόρος με εισόδημα ετήσιο 20.000€ θα κληθεί να καταβάλει 7.690€ ετήσιες εισφορές
- Δικηγόρος με εισόδημα ετήσιο 30.000€ θα κληθεί να καταβάλει 11.535€ ετήσιες εισφορές
- Δικηγόρος με εισόδημα ετήσιο 50.000€ θα κληθεί να καταβάλει 19.225€ ετήσιες εισφορές

Μηχανικοί (ΕΤΑΑ / ΤΣΜΕΔΕ) *

Νεοεισερχόμενος στην αγορά μηχανικός ελεύθερος επαγγελματίας, κάτω της πενταετίας (νέος ασφαλισμένος μετά το 1993), στην 1η ασφαλιστική κατηγορία του ΕΤΑΑ/ΤΣΜΕΔΕ με καθαρά έσοδα 2000 ευρώ το μήνα

Με το νέο σύστημα Θα πληρώσει 400 ευρώ για κύρια σύνταξη, 150 για επικουρική, 80 για εφάπαξ, 139 για υγεία και 10 ευρώ για κλάδο ανεργίας ΟΑΕΔ.

Συνολική επιβάρυνση 779 ευρώ.

Αύξηση χωρίς ειδική προσαύξηση: 196,50%.

Είσπραξη (πραγματική/καθαρή) ανά έτος: 2000 ευρώ X 12 μήνες = 24.000 ευρώ

ΑΓΡΟΤΕΣ

Αγρότης με εισόδημα 10.000 ευρώ πρέπει να πληρώνει από το 2019 το 27,45%, ήτοι 2.745 ευρώ σε ασφαλιστικές εισφορές. Επίσης θα πληρώσει το 26%, ήτοι 2.600 ευρώ, ως φόρο, και ακόμη 26%, άλλα 2.600 ευρώ, ως προκαταβολή. Το άθροισμα βγαίνει 7.945 ευρώ. Απομένουν 2.055 ευρώ.

Εισφορές ασφαλιστικής μεταρρύθμισης: 779 ευρώ X 12 μήνες = 9.348 ευρώ

Φόρος εισοδήματος: (24000 - 9348) X 26% = 3809,52 ευρώ

Προκαταβολή φόρου εισοδήματος: (100% φόρου εισοδήματος) = 3809,52 ευρώ

Τέλος επιτηδεύματος: 650 ευρώ ή 1000 ευρώ = 1000,00 ευρώ

Έκτακτη Εισφορά Αλληλεγγύης: 0 ευρώ (0,7% στο εισόδημα) = 102,56 ευρώ

Καθαρό εναπομείναν ετήσιο εισόδημα μετά από φόρους και εισφορές: 5930 ευρώ (μηνιαίο 494 ευρώ).

ΑΘΑΝΑΣΙΟΣ ΥΦΑΝΤΗΣ (ΠΡΟΕΔΡΟΣ ΟΣΑ)

Εισφοροδοτική επιδρομή

Απαράδεκτο, ανεφάρμοστο και καταστροφικό για όλους τους ελεύθερους επαγγελματίες και επιστήμονες είναι το προσχέδιο του νέου ασφαλιστικού νόμου που προωθεί προς ψήφιση η κυβέρνηση. Τα ποσά τα οποία απαιτούνται βάσει του προσχεδίου από τους ελεύθερους επαγγελματίες οδηγούν τους οδοντιάτρους, τους γιατρούς, τους μηχανικούς και κάθε ελεύθερο επαγγελματία, τους φτωχοποιούν και τους οδηγούν υποχρεωτικά στην ανεργία και στην μετανάστευση. Η εισφοροδοτική επιδρομή, που επιχειρείται με το συγκεκριμένο προσχέδιο νόμου οδηγεί σε μαζική βίαιη έξοδο από το επάγγελμα μεγάλου αριθμού του ενεργού πληθυσμού των ελευθέρων επαγγελματιών επιστημόνων, καθιστά δε παντελώς επισφαλή την, ήδη, κλονισμένη εισπραξιμότητα των ασφαλιστικών ταμείων και συμβάλλει ευθέως στην ενόχληση των «γκρίζων» ζωνών της οικονομίας. Το προσχέδιο μετατρέπει τους οδοντιάτρους σε φοροεισπράκτορες και οδηγεί είτε στην υπαλληλοποίηση τους είτε στην εγκατάλειψη του επαγγέλματος και την μετανάστευση. Υπενθυμίζουμε ότι ο κρατικός προϋπολογισμός για το 2016 προβλέπει μόλις... 2 εκατ. ευρώ για την οδοντιατρική περίθαλψη του ελληνικού πληθυσμού. Ζητούμε από την κυβέρνηση να διατηρήσει την αυτόνομη και αυτοτελή οργανωτική και λειτουργική, υπόσταση του ΕΤΑΑ.



ΜΙΧΑΗΛΗΣ ΒΛΑΣΤΑΡΑΚΟΣ (Π.Ι.Σ.)

Φοροεισπρακτικό νομοσχέδιο

Πρόκειται για ένα φοροεισπρακτικό και όχι ένα ασφαλιστικό νομοσχέδιο. Με το προσχέδιο αυτό δεν θα έχουμε καμία προοπτική για κανένα ελεύθερο επάγγελμα στην χώρα μας, γεγονός το οποίο θα οδηγήσει στην εγκατάλειψη του ιατρικού επαγγέλματος, με ό,τι συναπάγεται αυτό για την υγεία του πληθυσμού και την δημόσια υγεία στην χώρα μας. Θα έχουμε έξοδο από το επάγγελμα, επίταση της μετανάστευσης και πρόβλημα δημόσιας υγείας για την χώρα μας.



ΧΡΗΣΤΟΣ ΠΑΣΟΥΛΑΣ (Επιτροπή Αγροτών)

Τα μέτρα δεν θα περάσουν

«Το 38% των αγροτών και των κτηνοτρόφων είναι ανασφάλιστοι χωρίς να έχουν αυξηθεί οι εισφορές, ενώ με το νέο σχέδιο το 90% θα είναι ανασφάλιστοι. Ο κλάδος διεκδικεί τη μείωση των ορίων συνταξιοδότησης, καθώς κανένας αγρότης μέχρι το 67 δε μπορεί να ανεβαίνει στο τραπέζι και να πηγαίνει στα χωράφια του, αν και συμβαίνει καθώς πολλοί δε μπορούν να πληρώσουν τις υποχρεώσεις τους. Διεκδικεί επίσης, 30.000 αφορολόγητο εισόδημα (24.000 ευρώ για το ζευγάρι+6.000 για κάλυψη των αναγκών καλλιέργειας). «Η κυβέρνηση της πρώτης φοράς Αριστεράς συνεχίζει τη βρώμικη δουλειά που ξεκίνησαν οι προηγούμενες κυβερνήσεις. Προειδοποιούμε πάντως, ότι τα μέτρα αυτά δε θα περάσουν. Μόνο πάνω από το πτώμα μας. Είναι αιτία πολέμου».



ΚΩΝΣΤΑΝΤΙΝΟΣ ΛΟΥΡΑΝΤΟΣ (ΠΡΟΕΔΡΟΣ ΠΦΣ)

Αντικοινωνικό έκτρωμα

Το προσχέδιο για το ασφαλιστικό το απορρίπτουν όχι μόνο οι επιστήμονες αλλά και όλοι οι ελεύθεροι επαγγελματίες. Πρόκειται για ένα αντικοινωνικό έκτρωμα που στόχο έχει να καταστρέψει οποιαδήποτε προοπτική ανάπτυξης στην χώρα, να φτωχοποιήσει τον παραγωγικό ιστό που είναι οι μικρομεσαίες επιχειρήσεις και οι ελεύθεροι επαγγελματίες και θα έχει ως αποτέλεσμα την αύξηση της εισφοροδιαφυγής και της φοροδιαφυγής.

Η κυβέρνηση οφείλει άμεσα να αποσύρει το έκτρωμα αυτό αλλά ταυτόχρονα και τα κόμματα της αντιπολίτευσης έχουν υποχρέωση να στηλέψουν και να απαιτήσουν την απόρριψη αυτού του νομοσχεδίου. Επιστήμονες, ελεύθεροι επαγγελματίες, αγρότες και όλες οι παραγωγικές τάξεις δημιουργούν ενίοτε μέγιστο αντίτασης στο ασφαλίστικο. Η σύνδεση εισοδήματος και εισφορών είναι ανεφάρμοστη λύση και συνιστά έμμεση δήμηση της περιουσίας όλων. Η βιωσιμότητα του ασφαλιστικού στηρίζεται στην εισφοροδοτική ικανότητα των επαγγελματιών, η οποία όμως δεν μπορεί να επιβληθεί με ληστρικές μεθόδους και ανεφάρμοστα ευφυολογήματα.



5. ΤΙ ΨΑΧΝΕΙ Η ΠΑΣΕΓΕΣ

Μέσο: ΥΠΑΙΘΡΟΣ

Ημ. Έκδοσης: . . . 22/01/2016 Ημ. Αποδελτίωσης: . . . 22/01/2016

Σελίδα: 62



Τι ψάχνει η ΠΑΣΕΓΕΣ

Τα... χρωστούμενα και ο ακηδεμόνευτος χαρακτήρας της

Ο... ακηδεμόνευτος χαρακτήρας της ΠΑΣΕΓΕΣ υπερτονίστηκε από τον αναπληρωτή πρόεδρό της, Θωμά Κουτσοουπιά, ο οποίος δήλωσε ότι η Συνομοσπονδία θα «βρει τον δρόμο» σε ό,τι αφορά τη χρηματοδότησή της. Σύμφωνα με την ΠΑΣΕΓΕΣ, τα τελευταία πέντε χρόνια, δεν της έχουν καταβληθεί από το ΥπαΑΤ τα χρήματα από τον ΕΛΓΑ, όπως προέβλεπε ο νόμος 4015. Το ποσό του... χρέους

Το χρέος και τα προβλήματα των εργαζομένων

ανέρχεται σε 7,2 εκατομμύρια ευρώ και η... έλλειψή τους έχει δημιουργήσει προβλήματα προς εργαζομένους, ασφαλιστικά ταμεία και εφορία. Όπως δήλωσε ο

Θ. Κουτσοουπιάς, η ΠΑΣΕΓΕΣ δεν είναι αντίθετη στο να σταματήσει η επιχορήγηση από το κράτος, αλλά ζητά τα οφειλόμενα χρήματα. Σε ό,τι αφορά τις δηλώσεις του Μάξιμου Χαρακόπουλου, όσο ήταν αναπληρωτής υπουργός, ότι τα χρήματα αυτά δόθηκαν προς τις πολύτεκνες οικογένειες, ο Θ. Κουτσοουπιάς είπε ότι πρόκειται για «αθλιότητες» και... λαϊκισμό αισχίστου είδους.

Α.Γ.