

## 1. ΨΑΛΙΔΙ ΕΩΣ 20% ΣΤΙΣ ΣΥΝΤΑΞΕΙΣ

Μέσο: . . . . . ΚΑΘΗΜΕΡΙΝΗ

Ημ. Έκδοσης: . . . 10/11/2015 Ημ. Αποδελτίωσης: . . . 10/11/2015

Σελίδα: . . . . . 20



# «Κλειδώνουν» έως το τέλος της εβδομάδας μειώσεις συντάξεων μέχρι και 20%

### Πιθανότητα την Παρασκευή οι τελικές προτάσεις Κατρούγκαλου για το ασφαλιστικό

Της **ΡΟΥΛΑΣ ΣΑΛΟΥΡΟΥ**

**Υπό το βάρος** της πρώτης με κυβέρνηση ΣΥΡΙΖΑ - ΑΝΕΛ γενικής απεργίας, με αιχμή τη σχεδιαζόμενη ασφαλιστική μεταρρύθμιση και το βαρύ το κλίμα στο εσωτερικό του κυβερνώντος κόμματος, ο υπουργός Εργασίας Γιώργος Κατρούγκαλος καλείται να παρουσιάσει εντός της εβδομάδας (πιθανότατα την Παρασκευή) τις τελικές προτάσεις του για το ασφαλιστικό στην Πολιτική Γραμματεία του ΣΥΡΙΖΑ. Το μείγμα περικοπών - εισφορών που απαιτείται, προκειμένου το νέο μοντέλο να οδηγήσει δημοσιονομικά και αναλογιστικά σε ένα βιώσιμο σύστημα, προβάλλεται αυτές τις ημέρες και στα επιμέρους Ταμεία, καθώς έχουν γίνει ήδη οι μετρήσεις (αναλογιστικές και δημοσιονομικές) στα βασικά Ταμεία, ήτοι ΙΚΑ, ΟΑΕΕ και ΟΓΑ.

Στην πράξη, μέχρι το τέλος της εβδομάδας η κυβέρνηση καλείται να αποφασίσει τα βασικά χαρακτηριστικά της ασφαλιστικής μεταρρύθμισης που πρέπει να «κλείσει» έως το τέλος Νοεμβρίου.

Το μείγμα είναι εκρηκτικό, καθώς οι σχεδιαζόμενες αλλαγές στα ποσοστά αναπλήρωσης, το ύψος των εισφορών, την εθνική και αναλογική σύνταξη, καθώς και την ενοποίηση Ταμείων, οδηγούν σε μειώσεις που κανείς δεν μπορεί να προεξοφλήσει, εκτι-

μάτα όμως ότι μπορεί να αγγίξουν και το 20% σε ορισμένες περιπτώσεις (για κύριες και επικουρικές συντάξεις).

Κλειδί τόσο για τις επερχόμενες μειώσεις συντάξεων όσο και για τις μελλοντικές θεωρείται το ποσοστό αναπλήρωσης που θα αποφασιστεί, με τους δανειστές να πιέζουν για συνολικό ποσοστό που να μην υπερβαίνει το 56% (48% για τις κύριες και 8% για τις επικουρικές). Μάλιστα, από το ύψος του τελικού ποσοστού θα

**Το τελικό «πακέτο» μειώσεων αναμένεται να κλείσει με τις επικουρικές συντάξεις, που πιθανότατα θα παραμείνουν αυτόνομες.**

κριθεί και το εάν οι εκπρόσωποι των θεσμών αποδεχθούν την πρόταση του υπουργού Εργασίας για εθνική σύνταξη χωρίς εισοδηματικά κριτήρια, καθώς το μνημόνιο προβλέπει το αντίθετο.

Ειδικά για τον επανακαθορισμό των συντάξεων, προκειμένου και οι περικοπές του παρελθόντος να συνεχιστούν και να επιβληθούν νέες, χωρίς να κριθούν στο μέλλον αντισυνταγματικές, στο υπουργείο Εργασίας επεξεργά-

ζονται σενάρια βάσει των συντάξιμων αποδοχών, το νέο ποσοστό αναπλήρωσης, τα έτη ασφάλισης αλλά και την ηλικία συνταξιοδότησης. Όλα αυτά έχουν ενταχθεί σε έναν μαθηματικό τύπο, βάσει του οποίου θα επανυπολογιστούν συντάξεις για 2,6 εκατ. συνταξιούχους.

Σε ζώνη υψηλού κινδύνου βρίσκονται όσοι συνταξιοδοτήθηκαν πρόωρα, με διατάξεις που τους επέτρεπαν να ανοίξουν την πόρτα σε ηλικίες κάτω των 60, όσοι μπήκαν και έφυγαν με λίγα χρόνια ασφάλισης, υψηλά ποσοστά αναπλήρωσης και μεγάλους συντάξιμους μισθούς.

Ρόλο-κλειδί στον επανυπολογισμό θα διαδραματίσει και ο χρόνος ασφάλισης, καθώς θα λειτουργήσει ως δικλίδα ασφαλείας για όσους έχουν φύγει με πολλά χρόνια ασφάλισης και έχουν πληρώσει αντίστοιχες εισφορές. Στην περίπτωση αυτή, και εδώ φαίνεται πως επιμένουν οι δανειστές, στο στόχαστρο μπαίνουν όσοι έφυγαν με λίγα έτη ασφάλισης, για παράδειγμα 15ετία, καθώς έχει διαπιστωθεί ότι λαμβάνουν συντάξεις ίσως ή και υψηλότερες από αυτούς που έχουν δουλέψει 5 ή ακόμη και 10 έτη επιπλέον.

Αλλαγές αναμένονται και για όσους λαμβάνουν συντάξεις πάνω από 2.000 ή 2.500 ευρώ, καθώς αυτό αναμένεται να είναι το νέο πλαφόν σε συντάξεις



**Μέχρι το τέλος** της εβδομάδας η κυβέρνηση καλείται να αποφασίσει τα βασικά χαρακτηριστικά της ασφαλιστικής μεταρρύθμισης που πρέπει να «κλείσει» έως το τέλος Νοεμβρίου.

(άθροισμα κύριων και επικουρικών συντάξεων).

Το τελικό «πακέτο» μειώσεων αναμένεται να κλείσει με τις επικουρικές συντάξεις, που πιθανότατα να παραμείνουν αυτόνομες, αφού η πρόταση του κ. Κατρούγκαλου για ένταξη τους στις κύριες προκάλεσε έντονες αντιδράσεις. Στο τραπέζι έχουν πέσει προτάσεις για μεσοσταθμικές μειώσεις στις υψηλές επικουρικές συντάξεις έως και 6%, αύξηση των εισφορών κατά 0,5% για τους εργοδότες και 0,5% για τους εργα-

ζόμενους, καθώς και άμεση εφαρμογή του Ενιαίου Κανονισμού Παροχών που θα οδηγήσει σε νέες σημαντικές περικοπές στο σύνολο των καταβαλλόμενων παροχών του Ταμείου.

Κρίσιμη θεωρείται επίσης και η τελική πρόταση για την ενοποίηση όλων των Ταμείων που κορηγούν κύριες συντάξεις, υπό την ομπρέλα του ΙΚΑ, καθώς οδηγεί σε ενιαίες εισφορές της τάξης του 20% για όλους, ήτοι ακόμη και σε τριπλασιασμό των εισφορών που καταβάλλουν οι αγρότες.

## 2. 1.608 ΘΕΣΕΙΣ ΜΟΝΙΜΩΝ ΚΑΙ ΕΠΟΧΙΚΩΝ ΣΤΟ ΔΗΜΟΣΙΟ ΕΩΣ ΤΟ ΤΕΛΟΣ...

Μέσο: . . . . . ΕΛΕΥΘΕΡΟΣ ΤΥΠΟΣ

Ημ. Έκδοσης: . . . 10/11/2015 Ημ. Αποδελτίωσης: . . . 10/11/2015

Σελίδα: . . . . . 15



ΣΕ ΝΟΣΟΚΟΜΕΙΑ, ΔΗΜΟΥΣ, ΕΛΤΑ, ΔΕΗ, ΥΠΑ, ΕΦΟΡΕΙΕΣ ΑΡΧΑΙΟΤΗΤΩΝ

# 1.608 θέσεις μόνιμων και εποχικών στο Δημόσιο έως το τέλος του έτους

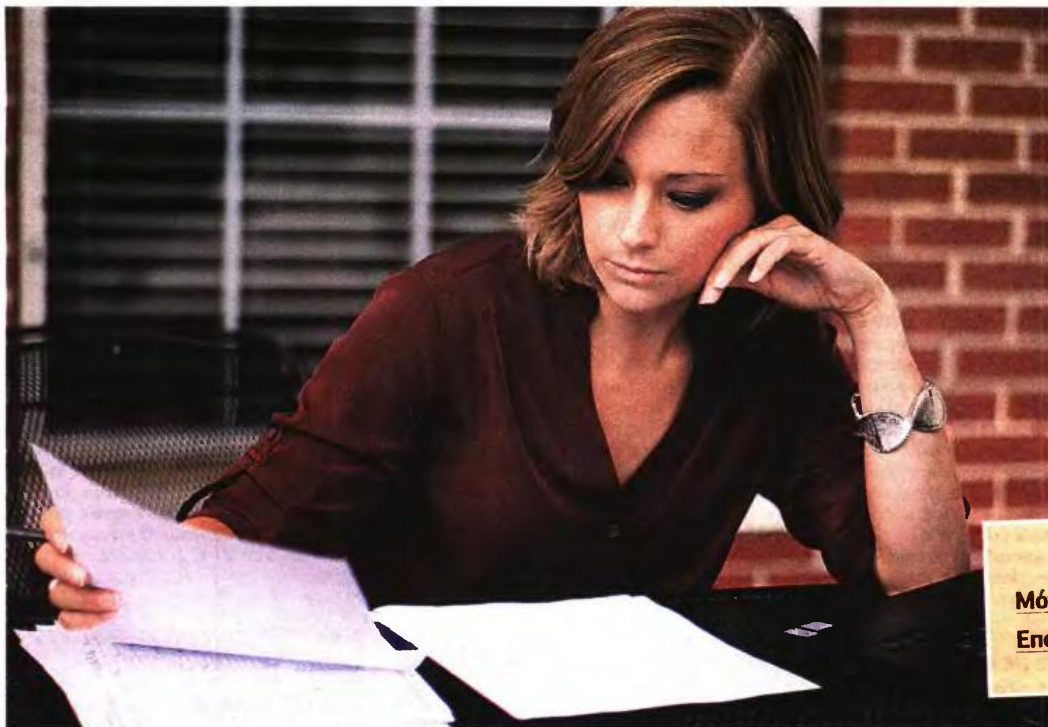

**Μ**ε 1.608 υπαλλήλους θα ενισχυθεί το Δημόσιο μέχρι το τέλος του έτους. Αναλυτικά θα γίνουν 1.069 προσλήψεις για μόνιμο προσωπικό και 539 για εποχικό προσωπικό. Οι φορείς που θα απασχολήσουν τους νέους υπαλλήλους είναι: δήμοι, νοσοκομεία, ΕΛΤΑ, ΔΕΗ, Υπηρεσία Πολιτικής Αεροπορίας, εφορείες αρχαιοτήτων, παιδικό σταθμοί, Ταμείο Παρακαταθηκών. Οι ειδικότητες που ζητούνται είναι: διοικητικοί, οδηγοί, διανομείς, αρχαιολόγοι, μηχανικοί, τεχνίτες, υπάλληλοι εσωτερικής εκμετάλλευσης, διαμετακομιστές, βρεφονηπιοκόμοι, μάγειρες κ.ά. Η επιλογή των υποψηφίων θα γίνει σύμφωνα με τα εξής κριτήρια: χρόνος ανεργίας, πολυτεκνία ή τέκνο πολύτεκνης οικογένειας, τριτεκνία ή τέκνο μονογονεϊκής οικογένειας, βαθμός βασικού τίτλου σπουδών και εμπειρία.

σελ. 2-6

### ΠΙΝΑΚΑΣ ΘΕΣΕΩΝ

Μόνιμοι	1.069
Εποχικοί	539

### 3. 102 ΕΠΟΧΙΚΟΙ ΜΗΧΑΝΙΚΟΙ ΚΑΙ ΔΙΟΙΚΗΤΙΚΟΙ ΣΕ ΔΕΗ ΚΑΙ ΔΕΔΔΗΕ

Μέσο: . . . . . ΕΛΕΥΘΕΡΟΣ ΤΥΠΟΣ

Ημ. Έκδοσης: . . . 10/11/2015 Ημ. Αποδελτίωσης: . . . 10/11/2015

Σελίδα: . . . . . 18



ΑΙΤΗΣΕΙΣ ΕΩΣ ΤΙΣ 16 ΝΟΕΜΒΡΙΟΥ

# 102 εποχικοί μηχανικοί και διοικητικοί σε ΔΕΗ και ΔΕΔΔΗΕ

**Μ**ε 102 εποχικούς υπαλλήλους θα ενισχυθούν η ΔΕΗ και ο ΔΕΔΔΗΕ.

**[ΣΟΦΙΑ ΕΜΜΑΝΟΥΗΛΙΔΟΥ]**  
semmanoilidou@e-typos.com

Το νέο προσωπικό θα καλύψει θέσεις εποχικές στους Νομούς Κυκλάδων, Κέρκυρας, Δωδεκανήσου, Αττικής και Λασιθίου. Για τις θέσεις των υπαλλήλων γραφείου ζητείται Δίπλωμα Επαγγελματικής Κατάρτισης (ΙΕΚ) οποιασδήποτε ειδικότητας του τομέα Χρηματοπιστωτικών και Διοικητικών Υπηρεσιών (πρώην Οικονομίας και Διοίκησης) ή πτυχίο β' κύκλου σπουδών τεχνικού, επαγγελματικού εκπαιδευτηρίου (ΤΕΕ), ανεξάρτητα από ειδικότητα και γνώση χειρισμού Η/Υ στα αντικείμενα υπολογιστικών

φύλλων, υπηρεσιών Διαδικτύου και επεξεργασίας κειμένου. Η επιλογή των υποψηφίων θα γίνει σύμφωνα με τα εξής κριτήρια: χρόνος ανεργίας, πολυτεχνία ή τέκνο πολύτεκνης οικογένειας, τριτεχνία ή τέκνο μονογονεϊκής οικογένειας, βαθμός βασικού τίτλου σπουδών και εμπειρία. Πιο αναλυτικά, στο κριτήριο της εμπειρίας ο υποψήφιος κερδίζει 7 μονάδες ανά μήνα προϋπηρεσίας με ανώτατο όριο τους 60 μήνες. Για παράδειγμα, αν κάποιος έχει 5 μήνες εμπειρίας στο ίδιο αντικείμενο, τότε κερδίζει 35 μόρια.

#### ΠΙΝΑΚΑΣ ΚΑΤΑΝΟΜΗΣ ΘΕΣΕΩΝ

<b>Διεύθυνση Παραγωγής Νησιών</b>	
ΔΕ Μηχανοτεχνιτών ΜΕΚ	61
ΤΕ Υπαλλήλων Γραφείου (Λογιστικού)	1
ΔΕ Ηλεκτροτεχνιτών Σταθμών Υποσταθμών	9
ΔΕ Υπαλλήλων Γραφείου	3
ΠΕ Μηχανικών Ειδικότητας Μηχανολόγων	2
ΤΕ Μηχανικών Ειδικότητας Μηχανολόγων	2
ΔΕ Ηλεκτροτεχνιτών Σταθμών Υποσταθμών	10
ΤΕ Μηχανικών Ειδικότητας Μηχανολόγων	1
<b>Διεύθυνση Υλικού &amp; Προμηθειών Παραγωγής</b>	
ΠΕ Μηχανικών (Ηλεκτρολόγων-Μηχανολόγων)	2
<b>Διεύθυνση Υπηρεσιών Στέγασης</b>	
ΔΕ Φυλάκων	3
<b>ΔΕΔΔΗΕ Κέρκυρας</b>	
ΠΕ Οικονομικού (Υπαλλήλων Γραφείου)	1
ΔΕ Ηλεκτροτεχνιτών Δικτύων	3
<b>ΔΕΔΔΗΕ Λασιθίου</b>	
ΤΕ Ηλεκτρολόγων Μηχανικών	1
ΔΕ Ηλεκτροτεχνιτών Εναέριων-Υπόγειων Δικτύων	3





# ΕΘΝΟΣ ΕΡΓΑΣΙΑ+ ΕΠΑΓΓΕΛΜΑΤΙΚΕΣ ΕΥΚΑΙΡΙΕΣ

ΑΡΙΘΜΟΣ ΦΥΛΛΟΥ 931  
• ΤΡΙΤΗ 10  
ΝΟΕΜΒΡΙΟΥ 2015

**ΑΝΟΙΚΤΕΣ ΘΕΣΕΙΣ**  
**Διαγωνισμοί**  
**μέσω ΑΣΕΠ για**  
**1.069 μονίμους**  
• Σελ. 2



**ΤΟΝ ΝΟΕΜΒΡΙΟ**  
**Αιτήσεις για 618**  
**εποχικούς σε δήμους,**  
**ΕΛΤΑ, ΔΕΗ**  
• Σελ. 2

**ΡΑΝΙΑ ΑΝΤΩΝΟΠΟΥΛΟΥ**  
**Προγράμματα για**  
**104.000 ανέργους**  
**έως τον Μάρτιο**  
• Σελ. 3



Η ΔΡΑΣΗ ΧΡΗΜΑΤΟΔΟΤΕΙΤΑΙ ΑΠΟ ΤΟ ΕΣΠΑ ΚΑΙ ΑΦΟΡΑ ΝΕΟΥΣ ΗΛΙΚΙΑΣ ΕΩΣ 25 ΕΤΩΝ

## Επιδότηση 60.000 ευρώ για νεανική επιχειρηματικότητα

Καλύπτονται το σύνολο των λειτουργικών δαπανών (ενοίκιο, εξοπλισμός κ.λπ.) αλλά και το κόστος πρόσληψης υπαλλήλου

**Μ**ε το ποσό των 60.000 ευρώ μπορούν να χρηματοδοτηθούν άνεργοι νέοι ηλικίας έως 25 ετών, προκειμένου να δημιουργήσουν τη δική τους επιχείρηση.

Το ποσό αυτό καλύπτει το σύνολο των λειτουργικών δαπανών για το ξεκίνημα της επιχείρησης, αρκεί να δραστηριοποιείται στους τομείς της Αγροδιατροφής, της Πολιτιστικής και Δημιουργικής Βιομηχανίας, των Κατασκευών, της Εφοδιαστικής Αλυσίδας, της Ενέργειας, του Περιβάλλοντος, της Τεχνολογίας και της Υγείας.

Οι επιλέξιμες δαπάνες αφορούν τον αναγκαίο επαγγελματικό εξοπλισμό, το λειτουργικό κόστος, τις δαπάνες προβολής, τη δικτύωση, τις αμοιβές τρίτων και το μισθολογικό κόστος πρόσληψης προσωπικού. Οι δικαιούχοι θα πρέπει να είναι άνεργοι ή να ασκούν επαγγελματική δραστηριότητα, χωρίς να έχουν σχέση μισθωτής εργασίας.

Η πρόσκληση και ο οδηγός του προγράμματος θα δημοσιευθούν έως το τέλος του μήνα.

• Ρεπορτάζ σελ. 8

### ΝΕΟ ΠΡΟΓΡΑΜΜΑ ΠΡΟΫΠΟΛΟΓΙΣΜΟΥ 390 ΕΚΑΤ. ΕΥΡΩ



### Δράσεις για επενδύσεις στην αλιεία

Ερχεται νέο αναπτυξιακό πρόγραμμα με επίκεντρο την αλιεία, την υδατοκαλλιέργεια, τον θαλάσσιο τουρισμό και τη μεταποίηση και εμπορία αλιευμάτων. Το πρόγραμμα, συνολικού προϋπολογισμού 390 εκατομμυρίων ευρώ, εστιάζεται στη στήριξη των μικρών και μεσαίων επιχειρήσεων στο σύνολο των κλάδων του τομέα. Δικαιούχοι των δράσεων, που θα ξεκινήσουν να προκηρυσσονται σύντομα, είναι μεταξύ άλλων ιδιοκτήτες επαγγελματικών αλιευτικών σκαφών.

• Σελ. 6

**ΙΔΙΩΤΙΚΟΣ ΤΟΜΕΑΣ**  
**Προσλήψεις σε**  
**ΟΤΕ, Intrasoft,**  
**σούπερ μάρκετ,**  
**Heineken** • Σελ. 4



Τρίτη 10 Νοεμβρίου 2015

2 | 16

ΕΘΝΟΣ ΕΡΓΑΣΙΑ + ΕΠΑΓΓΕΛΜΑΤΙΚΕΣ ΕΥΚΑΙΡΙΕΣ

ΔΙΑΓΩΝΙΣΜΟΙ

# Αιτήσεις έως 16 Νοεμβρίου για 226 θέσεις στην Υγεία

ΤΗΣ ΑΓΓΕΛΙΚΗΣ ΜΑΡΙΝΟΥ

**Μ**αγνήτη για χιλιάδες υποψήφιους όλων των εκπαιδευτικών κατηγοριών συνιστούν οι πέντε διαγωνισμοί μόνιμου προσωπικού που διενεργεί το ΑΣΕΠ μέχρι το τέλος του έτους. Δύο προκηρύξεις δέχονται ήδη αιτήσεις, σύντομα θα ακολουθήσουν και οι υπόλοιπες, ενώ ο γραπτός διαγωνισμός της ΥΠΑ αναμένεται να πραγματοποιηθεί λίγο πριν από τα Χριστούγεννα.

Εως τις 16 Νοεμβρίου θα δέχεται αιτήσεις το ΑΣΕΠ από υποψήφιους Πανεπιστημιακής και Υποχρεωτικής Εκπαίδευσης για την προκήρυξη 4Κ/2015 του υπουργείου Υγείας (226 θέσεις νοσηλευτικού και βοηθητικού προσωπικού), ενώ από τις 17 του μήνα και έως την 1η Δεκεμβρίου θα διαρκέσει η σχετική προθεσμία για την προκήρυξη 5Κ/2015 (690 θέσεις) που αφορά ειδικότητες με πτυχίο ΤΕΙ αλλά και αποφοίτους Λυκείου.

Οι αιτήσεις υποβάλλονται ηλεκτρονικά στο [www.asep.gr](http://www.asep.gr), ενώ η υπογεγραμμένη εκτυπωμένη μορφή της ηλεκτρονικής αίτησης με τα απαιτούμενα κατά περίπτωση δικαιολογητικά υποβάλλονται στο ΑΣΕΠ ταχυδρομικά με συστημένη επιστολή στη διεύθυνση: ΑΣΕΠ, Αίτηση για την Προκήρυξη 4Κ/2015 ή 5Κ/2015, Τ.Θ. 14308, Αθήνα, Τ.Κ. 11510 αναγράφοντας στον φάκελο την αντίστοιχη κατηγορία



«Τρέχουν» οι προθεσμίες για 226 προσλήψεις νοσηλευτικού και βοηθητικού προσωπικού, που αφορούν υποψήφιους Πανεπιστημιακής και Υποχρεωτικής Εκπαίδευσης

εκπαίδευσης (ΠΕ, ΤΕ, ΔΕ ή ΥΕ). Στις 20 Νοεμβρίου ξεκινά η υποβολή αιτήσεων συμμετοχής στον γραπτό διαγωνισμό του ΑΣΕΠ που αφορά στην πλήρωση 32 θέσεων ΠΕ Ελεγκτών Εναερίων Κυκλοφορίας, στην Υπηρεσία Πολιτικής Αεροπορίας. Οι υποψήφιοι θα πρέπει να είναι πολύ προσεκτικοί στην υποβολή της ηλεκτρονικής τους αίτησης, δεδομένου ότι η επεξεργασία της θα γίνει μηχανογραφικά.

## 2.000 ανοικτές θέσεις

Στο μεταξύ, ξεκίνησε και θα διαρκέσει έως την Πέμπτη 12 Νοεμβρίου η διαδικασία καταγραφής των αδιόριστων επιτυχόντων παλαιών διαγωνισμών του ΑΣΕΠ, προκειμένου να καλυφθούν οι περίπου 2.000 κενές θέσεις που

υπολείπονται για το 2015. Η προκήρυξη αφορά όσους περιλαμβάνονται σε οριστικούς πίνακες διοριστέων που δημοσιεύτηκαν σε ΦΕΚ από την 1η Ιανουαρίου 2009,

## Εως 12 Νοεμβρίου η καταγραφή των αδιόριστων επιτυχόντων διαγωνισμών του ΑΣΕΠ

όσους έχουν διατεθεί προς διορισμό, σε αντικατάσταση αναπλήρωση αρχικώς διορισθέντων υποψηφίων, καθώς και τους αδιόριστους-επιτυχόντες της προκήρυξης ΑΣΕΠ 8/1997.

Οι ενδιαφερόμενοι πρέπει να

μπουν στον δικτυακό τόπο του ΑΣΕΠ ([www.asep.gr](http://www.asep.gr)) και χρησιμοποιώντας τους κωδικούς πρόσβασης να ακολουθήσουν τη διαδικασία Online Υπηρεσίες > Λίστα ηλεκτρονικών αιτήσεων, να επιλέξουν «Νέα Αίτηση» και στο πεδίο «Διαγωνισμός/Προκήρυξη» να επιλέξουν «ΙΚΕ/2015 - ΠΑΛΑΙΟΙ ΔΙΟΡΙΣΤΕΟΙ - ΔΙΔΙΟΡΙΣΤΟΙ 8/1997». Τέλος, 100 θέσεις για απόφοιτους ΑΕΙ και 21 για απόφοιτους ΤΕΙ περιλαμβάνει η προκήρυξη «κλειστού τύπου» του ΑΣΕΠ (1Δ/2015) που αφορά στην πλήρωση 121 θέσεων σε δήμους και στο Ταμείο Παρακαταθηκών και Δανείων. Η προθεσμία υποβολής των ηλεκτρονικών αιτήσεων αρχίζει στις 7 Δεκεμβρίου και λήγει στις 21 Δεκεμβρίου.

## ΣΕ 47 ΔΗΜΟΥΣ

## 318 εργάτες, γυμναστές και καθηγητές μουσικής

Σε 318 ανέρχονται οι κενές θέσεις εποχικών σε 47 δήμους και Νομικά τους Πρόσωπα. Οι θέσεις θα στελεχωθούν από υποψηφίους των εξής ειδικοτήτων: Εργάτες Καθαριότητας, Οδηγοί Απορριμματοφόρου, Υδραυλικοί, Χειριστές Μηχανημάτων, Ηλεκτρολόγοι, Γενικών Καθηκόντων, Βρεφονηπιοκόμοι και Βοηθοί τους, Μάγειρες, Καθαρίτριες, Καθηγητές Μουσικής και Καθηγητές Φυσικής Αγωγής. Αιτήσεις υποβάλλονται στους δήμους: Κέρκυρας και Παλλήνης έως 11 Νοεμβρίου, Λήμνου και Αλιψίου έως 12 Νοεμβρίου, Κιλκίς και Περιστέρειο έως 13, Ερμιονίδας έως 14, Καισαριανής και Χίου έως 15, και Βέροιας, Σιθωνίας και Σερβίων-Βελαβεντού έως 16 Νοεμβρίου. Στο μεταξύ, «τρέχουν» 35 ακόμα διαγωνισμοί για 143 θέσεις για συμβασιούχους όλων των βαθμίδων.

## ΑΙΤΗΣΕΙΣ

## 33 πτυχιούχοι σε ΕΚΕΤΑ και «Δήμητρα»

Εως τις 12 Νοεμβρίου υποβάλλονται οι αιτήσεις στον ΕΛΓΟ «Δήμητρα», όπου θα καλυφθούν 25 θέσεις στο Ινστιτούτο Αλιευτικής Ερευνας. Από πέντε θέσεις κατανέμονται σε Βιολόγους και Πτυχιούχους Ιχθυολογίας και Υδάτινου Περιβάλλοντος ή Επιστημών Θάλασσας ή Περιβαλλοντολόγους ή Τεχνολόγους Θάλασσας ή Αλιείας ΤΕ, τέσσερις σε Βιολόγους ή Ιχθυολόγους ή Επιστήμονες της Θάλασσας ή Περιβαλλοντολόγους ΠΕ, τρεις σε πτυχιούχους Ιχθυοκομίας Αλιείας ΤΕ, και από δύο πτυχιούχους Επιστημών της Θάλασσας και Οικονομολόγους. Θα καλυφθούν, επίσης, πέντε ακόμα ειδικότητες. Στο μεταξύ, το ΕΚΕΤΑ θα καλύψει 8 θέσεις πτυχιούχων Πληροφορικής, Μαθηματικών, Μεταλλουργών, Φυσικών, Μηχανολόγων, Χημικών και Μηχανικών Η/Υ με προθεσμία έως 18 και 19 Νοεμβρίου.

## ΔΕΗ-ΔΕΔΔΗΕ: 112 ΤΕΧΝΙΤΕΣ ΚΑΙ ΔΙΟΙΚΗΤΙΚΟΙ

**Με 112 εποχικά εργαζόμενους** θα καλύψουν ανάγκες τους υπηρεσίες της ΔΕΗ και του ΔΕΔΔΗΕ. Οι θέσεις αφορούν, κυρίως, Μηχανοτεχνίτες ΜΕΚ και Ηλεκτροτεχνίτες Σταθμών και Υποσταθμών, ενώ προσφέρονται και θέσεις υπαλλήλων Γραφείου, Λογιστικού, Μηχανολόγων και Ηλεκτρολόγων Μηχανικών, Ηλεκτροτεχνιτών Δικτύων, Χημικών και Χημικών Μηχανικών, Οδηγών, Φυλάκων και Οικονομικού. Το νέο προσωπικό θα προσληφθεί με συμβάσεις οκτώ μηνών. Αιτήσεις υποβάλλονται, έως τις 16 Νοεμβρίου, στις προκηρύξεις ΣΟΧ 7/2015 και 5/2015, εκ των οποίων η πρώτη αφορά 21 θέσεις τους ΑΣΠ Καλύμνου, Κορσάθου, Κω, και ΤΣΠ Αστυπάλαιας, Μεγίστης, Πάτμου, Σύμης και Γαύδου, και η δεύτερη 44 θέσεις στους ΑΣΠ Θήρας, Μήλου, Μυκώ-

νου, Πάρου, Σύρου, και ΤΣΠ Αμοργού, Κύθνου, Σεριφίου και Σίφνου. Την ίδια ημερομηνία λήγει η προθεσμία για τρεις θέσεις στην Διεύθυνση Υπηρεσιών Στέγασης και δύο στη Διεύθυνση Υλικού. Εως τις 20 Νοεμβρίου θα κατατίθενται αιτήσεις για 24 θέσεις στους ΑΣΠ Λήμνου, Χίου και Σάμου, και ΤΣΠ Ικαρίας, Αγαθονησίου και Σκύρου. Στο μεταξύ, εγκρίθηκαν οκτώ θέσεις στη ΔΕΗ Κω, στη Διεύθυνση Υλικού και Προμηθειών (έξι θέσεις) και στο ΑΗΣ Μελίτης (δύο). Το «κράσιμο φως» άναψε το ΑΣΕΠ και για τέσσερις θέσεις στον ΔΕΔΔΗΕ Αγίου Νικόλαου (έως 11 Νοεμβρίου) και τρεις στον ΔΕΔΔΗΕ Κέρκυρας (έως 13 Νοεμβρίου), ενώ εγκρίθηκαν τρεις ακόμα θέσεις στον ΔΕΔΔΗΕ Κω και Σαμοθράκης.

## 154 εποχικοί στα ΕΛΤΑ

**Εκατόν πενήντα τέσσερις** θέσεις εποχικών θα καλύψουν το ΕΛΤΑ σε όλη τη χώρα. Συγκεκριμένα, «τρέχουν» εννέα διαγωνισμοί, οι οποίοι αφορούν προσωπικό Εσωτερικής Εκμετάλλευσης, Διαμετακομιστές, Διανομείς και Οδηγούς. Στις 16 Νοεμβρίου λήγει η προθεσμία στις προκηρύξεις: 40/2015 (18 προσλήψεις), 41/2105 (πέντε), 62/2015 (15), 63/2015 (17), 51/2015 (29) και 53/2015 (δύο προσλήψεις). Τέλος χρόνου αύριο, 11 Νοεμβρίου, για 47 θέσεις με την προκήρυξη 42/2015, στις 12 Νοεμβρίου για μία θέση με την προκήρυξη 49/2015 και στις 13 Νοεμβρίου για δύο θέσεις με την προκήρυξη 46/2015. Στο μεταξύ, εγκρίθηκαν 19 ακόμα θέσεις για την κεντρική Υπηρεσία ΕΛΤΑ Αττικής και τα Καταστήματα Αράχοβα, Θηβών, Λιβαδειάς, Αλεξανδρούπολης, Σουφλίου, Φερών, Αμαρύνθου, Λίμνης, Αιδηψού, Νέας Αρτάκης, Χαλκίδας και Αμφισσας.



Τρίτη 10 Νοεμβρίου 2015

ΡΑΝΙΑ ΑΝΤΩΝΟΠΟΥΛΟΥ

# ‘Επέκταση της Κοινωνικού Εργασίας στον ιδιωτικό τομέα’

ΤΗΣ ΑΓΓΕΛΙΚΗΣ ΜΑΡΙΝΟΥ

**Π**ρογράμματα απασχόλησης νέου τύπου ετοιμάζεται να ριχτεί στην αγορά το υπουργείο Εργασίας από τον επόμενο μήνα, στοχεύοντας στη στήριξη 104.000 ανέργων. Επιπλέον θα δημιουργήσει από τον ερχόμενο Μάρτιο άλλες 100.000 θέσεις κοινωνικού εργασίας, όπως εξηγεί η αν. υπουργός Εργασίας, Ράνια Αντωνοπούλου, προκειμένου να βρουν δουλειά -έτσι και για ένα έτος- νέοι, γυναίκες και δικαιούχοι ηλικιών της σύνταξης, σε φορείς του δημόσιου αλλά και του ιδιωτικού τομέα.

**Ανακοινώσατε την περασμένη εβδομάδα 12 προγράμματα κατά της ανεργίας που θα αρχίσουν να «τρέχουν» από τον προσεχή Δεκέμβριο. Σε ποιες ομάδες «στόχους» απευθύνονται και πώς θα διασφαλίσετε την παραμονή των ωφελουμένων στην εργασία τους;**  
Θα ήθελα να καταστήσω σαφές ότι άλλο πράγμα είναι η α-

## Εξτρα μοριοδότηση για μακροχρόνια ανέργους και άτομα ηλικιών της σύνταξης

ντιμετώπιση της ανεργίας και άλλο η υποστήριξη των ανέργων. Δυστυχώς, όσο στη χώρα μας εξακολουθεί να υπάρχει έλλειψη ζήτησης του εργατικού δυναμικού, δεν γίνονται επενδύσεις και δεν υπάρχει ανάπτυξη της οικονομίας, η ανεργία δεν μπορεί να αντιμετωπιστεί. Όμως το 1,2 εκατομμύριο ανέργων δεν μπορεί να περιμένει την αναζωογόνηση της ελληνικής οικονομίας. Οι

άνεργοι χρειάζονται άμεσα υποστήριξη, ανακούφιση και επανένταξη στην κοινωνία. Αυτό το έργο επιτελούν τα προγράμματα απασχόλησης που υλοποιούμε. Τα νέα προγράμματα που θα αφορούν 104.000 ανέργους προσανατολίζονται σε συγκεκριμένες ηλικιακές ομάδες όπως οι νέοι, οι άνεργοι άνω των 50 ετών και οι άνεργοι με χαμηλά προσόντα και δεξιότητες. Παρέχουν στοχευμένη κατάρτιση και συμβουλευτική, οδηγούν σε πιστοποίηση γνώσεων και εφοδιάζουν τον άνεργο με τα απαραίτητα προσόντα.

Τα προγράμματα ενισχύουν τις επιχειρήσεις στην παροχή εγγυημένης απασχόλησης, με την προϋπόθεση όμως ότι ένα ποσοστό των ανέργων θα συνεχίζει να εργάζεται και μετά τη λήξη τους.

**Σε ποιες τροποποιήσεις προχώρησε το υπουργείο στο θέμα της Κοινωνικού Εργασίας και με τι σκοπό;**

Το νέο πρόγραμμα Κοινωνικού Εργασίας του 2016 για 100.000 ωφελουμένους, δεν θα αφορά αποκλειστικά τον δημόσιο τομέα, όπως γινόταν μέχρι σήμερα, αλλά θα υλοποιείται και από φορείς του ιδιωτικού τομέα καθώς και επιχειρήματα της κοινωνικής οικονομίας.

Τους προηγούμενους μήνες πραγματοποιήσαμε κάποιες μικρές, αλλά θεωρώ σημαντικές αλλαγές στο πρόγραμμα. Κατ' αρχάς, στην πρόσκληση διορθώσαμε την κατανομή των θέσεων, με αποτέλεσμα να μην υπάρχουν παράλογες αποκλίσεις μεταξύ των δήμων και αλλάξαμε τον τρόπο μοριοδότησης προκειμένου να μπορούν να συμμετέχουν περισσότερες ηλικιακές και κοινωνικές ομάδες.

Αυξήσαμε το πλάφον της μο-



**«Η Κομισιόν έχει αποδεχθεί ότι 450-500 εκατ. θα δαπανηθούν το 2016 σε προγράμματα απασχόλησης»** επισημαίνει η αναπληρώτρια υπουργός Εργασίας, Ράνια Αντωνοπούλου

ριοδότησης στον χρόνο ανεργίας από 36 στους 60 μήνες, προκειμένου να μπορούν να εντάσσονται στα κοινωνικά προγράμματα οι μακροχρόνια άνεργοι. Πριμοδοτήσαμε με επιπλέον μόρια τους ανέργους ηλικίας άνω των 50 ετών, ώστε να βρισθύνται οι άνεργοι που βρίσκονται κοντά σε ηλικία συνταξιοδότησης. Το ίδιο πράγμα και με τα άτομα με αναπηρία (ΑμεΑ). Πρόκειται για αλλαγές οι οποίες μπορεί να φαίνονται μικρές, ωστόσο ήταν απαραίτητο να γίνουν, διότι έτσι αντιμετωπίζονται διακρίσεις ανάμεσα στους ανέργους.

Επιπτα, με αφορμή σειρά ατυχημάτων με εργαζομένους σε κοινωνικά προγράμματα, εκδόθηκαν δύο εγκύκλιοι από τη Γενική Γραμματεία του υπουργείου με τις οποίες ζητείται από

η αύξηση των κοινοτικών πόρων στη χώρα μας. Υπολογίζεται ότι θα υπάρξει επιπλέον οικονομική ενίσχυση της τάξεως του 1,2 έως 2 δισεκατομμυρίων ευρώ. Από αυτό το ποσό ένα σημαντικό τμήμα θα κατευθυνθεί για την αντιμετώπιση της ανεργίας. Το λέω αυτό με σιγουριά, διότι ήδη η Κομισιόν έχει αποδεχθεί ότι τα 450-500 εκατομμύρια ευρώ που απομένουν από το 1,4 δισ. που προρίζονται για ανθρώπινους πόρους, την περίοδο 2014-2020, θα δαπανηθούν το 2016 σε προγράμματα απασχόλησης.

**Ποιες ομάδες είναι οι πιο ευάλωτες στους δείκτες της ανεργίας και ποιες δράσεις δρομολογεί το υπουργείο προκειμένου να έχουν ουσιαστικές ευκαιρίες εργασίας;**

Υπάρχουν άνεργοι που βρίσκονται κοντά σε ηλικία συνταξιοδότησης και δυσκολεύονται πολύ να ξαναβρούν δουλειά, όπως επίσης υπάρχουν και οι

## Ερχεται πρόγραμμα για τη δημιουργία start-ups από νέους 18-29 ετών

γυναίκες οι οποίες καταγράφουν τα υψηλότερα ποσοστά ανεργίας σε όλες τις περιφέρειες της χώρας. Οι νέοι αποτελούν επίσης μία από τις πιο ευάλωτες ομάδες στους δείκτες ανεργίας, αφού στις ηλικίες 15 έως 24 ετών το ποσοστό ξεπερνά το 50%.

Σε αυτό το πλαίσιο, για πρώτη φορά σχεδιάζονται ολοκληρωμένες παρεμβάσεις σε περιοχές με υψηλά ποσοστά ανεργίας. Οι παρεμβάσεις θα στηρίζονται αφενός στους κλάδους της οικονομικής δραστηριότητας που έχουν τοπικά μεγαλύτερη βαρύτητα και δυναμική, αφετέρου στο διαθέσιμο παραγωγικό δυναμικό κάθε περιοχής.

Οι παρεμβάσεις αυτές στοχεύουν στις νέες ηλικίες, ενώ παράλληλα σχεδιάζουμε και ειδικό πρόγραμμα αντιμετώπισης της ανεργίας των νέων επισιτιμόνων, που αναγκάζονται να φύγουν στο εξωτερικό, με σκοπό να κρατήσουμε την αφοκρεμα του εργατικού δυναμικού στη χώρα.

Στις αρχές της νέας χρονιάς θα εφαρμοστούν κάποια προγράμματα από αυτά, όπως το πρόγραμμα πρόσθης της νεανικής επιχειρηματικότητας για 1.000 ανέργους το οποίο προβλέπει τη δημιουργία start-ups από νέους 18-29 ετών.

τους δήμους να τηρούν τα μέτρα ασφαλείας. Όμως, όπως απέδειξε το τελευταίο τραγικό ατύχημα με τον εργαζόμενο σε απορριματοφόρο στον Δήμο Μεγάρων, τα μέτρα ασφαλείας πρέπει να είναι αυστηρότερα. Στο εξής, με απόφασή μου κανέναν άνεργο που συμμετέχει σε Κοινωνική Εργασία δεν θα εργάζεται σε απορριματοφόρα οχήματα και αυτό θα προβλέπεται ρητά στην τροποποίηση της ΚΥΑ που προωθεί το υπουργείο.

**Στο πλαίσιο της επικαιροποίησης του ΕΣΠΑ 2014-2020 η κυβέρνηση διεκδικεί επιπλέον κοινοτικούς πόρους. Πού θα κατευθυνθούν αυτοί;**

Ως γνωστόν εντός της επόμενης χρονιάς θα γίνει η αναθεώρηση του ΕΣΠΑ 2014-2020 και θεωρείται σχεδόν δεδομένη



Τρίτη 10 Νοεμβρίου 2015

4 | 18

ΕΘΝΟΣ ΕΡΓΑΣΙΑ ΕΠΑΓΓΕΛΜΑΤΙΚΕΣ ΕΥΚΑΙΡΙΕΣ

ΙΔΙΩΤΙΚΟΣ ΤΟΜΕΑΣ

**ΑΙΤΗΣΕΙΣ**

**Εκπαίδευση και εργασία για αποφοίτους στη Heineken**

Ξεκίνησε και θα διαρκέσει έως τις 31 Ιανουαρίου του 2016 η υποβολή αιτήσεων στο πλαίσιο του διεθνούς Προγράμματος Αποφοίτων της Heineken, που προσφέρει σε όσους επιλεγούν, εκπαίδευση και εργασία για 1,5 έτος σε διάφορα τμήματα της εταιρείας στις ΗΠΑ, στην Ευρώπη και την Αφρική. Οι κατάλληλοι υποψήφιοι θα πρέπει να διαθέτουν πτυχίο σε συγκεκριμένα επιστημονικά πεδία (όπως για παράδειγμα Οικονομολόγοι, Μηχανικοί, Διοίκηση Επιχειρήσεων κ.ά.), εργασιακή εμπειρία έως 2 έτη, εξάμηνη τουλάχιστον παραμονή στο εξωτερικό είτε για σπουδές είτε για εργασία, άριστη γνώση τουλάχιστον δύο ξένων γλωσσών (εκ των οποίων η μία να είναι τα Αγγλικά), διάθεση να ζήσουν και να εργαστούν εκτός συνόρων και δίπλωμα οδήγησης (για ορισμένες ειδικότητες). Οι τομείς στους οποίους θα εξειδικευτούν οι υποψήφιοι είναι οι εξής: Μάρκετινγκ και Πωλήσεις, Εταιρικές Σχέσεις, Οικονομικά, Ανθρώπινο Δυναμικό, Τεχνολογία-Πληροφορική, Εφοδιαστική Αλυσίδα και Προμήθειες. Περισσότερες πληροφορίες στον δικτυακό τόπο [www.theheinekencompany.com/careers/graduates/heineken-international-graduate-programme](http://www.theheinekencompany.com/careers/graduates/heineken-international-graduate-programme)

**Νέο προσωπικό ζητούν αλυσίδες σούπερ μάρκετ**

ΤΗΣ ΚΑΤΕΡΙΝΑΣ ΚΥΡΙΤΣΗ

**Π**ροσωπικό διαφόρων ειδικοτήτων ζητούν αυτή την περίοδο τρεις μεγάλες αλυσίδες σούπερ μάρκετ, για τα καταστήματά τους στην Αττική αλλά και την περιφέρεια.

**■ My Market**

Διευθυντικά στελέχη, ταμίες και αποθηκάρειους αναζητά η αλυσίδα σούπερ μάρκετ My Market για υποκαταστήματά της στην Αθήνα και στην περιφέρεια.

Πωλητές/τριες - Ταμίες και Αποθηκάρειους ζητούνται για τα νέα καταστήματα του Αγρινίου, της Νέας Αρτάκης και της Αναβύσσου. Οι ενδιαφερόμενοι θα πρέπει να διαθέτουν απολυτήριο Λυκείου, να είναι ηλικίας από 18 έως 35 ετών, να έχουν βασικές γνώσεις χειρισμού Η/Υ και καλή γνώση της Αγγλικής γλώσσας.

Επιπλέον, Διευθυντικά στελέχη προσλαμβάνονται για τα καταστήματα της Αττικής, του Αγρινίου και των Ιωαννίνων. Οι υποψήφιοι πρέπει να είναι κάτοχοι πτυχίου ΑΕΙ ή ΤΕΙ, να διαθέτουν προϋπηρεσία τουλάχιστον 4 ετών σε αντίστοιχη θέση και να είναι κάτοχοι της ευρύτερης περιοχής. Αποστολή βιογραφικών στον [www.mymarket.gr/Kariera/Theseis-ergasias.aspx](http://www.mymarket.gr/Kariera/Theseis-ergasias.aspx) με τον αντίστοιχο κωδικό της θέσης.

**■ AB Βασιλόπουλος**

Στελέχη αλλά και υπαλλήλους καταστήματος ζητά ο όμιλος AB Βασιλόπουλος, μία από τις μεγαλύτερες αλυσίδες στον χώρο εμπορίας τροφίμων. Συγκεκριμένα

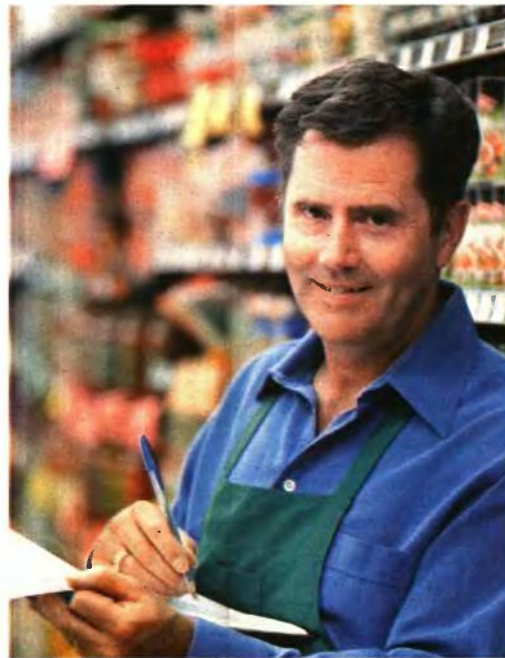

Από πωλήτριες μέχρι διευθυντικά στελέχη ζητούν τα σούπερ μάρκετ METRO, AB Βασιλόπουλος και My Market για τα καταστήματά τους στην Αθήνα αλλά και την περιφέρεια

η εταιρεία αναζητά Digital DevOps Engineer με πτυχίο Πληροφορικής, εμπειρία 2 έως 5 ετών στο αντικείμενο της θέσης, εξοικείωση με προγράμματα πληροφορικής, γνώση της αγγλικής γλώσσας και δυνατότητα ταξιδιών.

Senior Business Analyst Digital με προϋπηρεσία 3 έως 7 ετών στον χώρο της ψηφιακής ανάλυσης, καλή γνώση του ηλεκτρονικού εμπορίου, άριστη γνώση της αγγλικής (επιθυμητή η γνώση και δεύτερης γλώσσας) και δυνατότητα ταξιδιών στο εξωτερικό.

Τέλος ζητούνται Πωλητές Κρεοπωλείου για τα καταστήματα της Θεσσαλονίκης, με βεβαίωση (δίπλωμα) κρεοπώλη, διατή προϋπηρεσία σε αντίστοιχο τμήμα, πολύ καλό επίπεδο επικοινωνίας και απολυτήριο Λυκείου.

Οι υποψήφιοι που πληρούν τις προδιαγραφές μπορούν να υποβάλουν βιογραφικό σημείωμα στο [www.abcareers.gr](http://www.abcareers.gr) σημειώνοντας τον κωδικό θέσης που τους ενδιαφέρει.

**■ METRO**

Διευθυντικά στελέχη υπεύθυνα για την εύρυθμη λειτουργία του καταστήματος του Ρεθύμνου καθώς επίσης και για τη διαχείριση του πελατολόγιου και την ανάπτυξη των πωλήσεων αναζητά η αλυσίδα σούπερ μάρκετ METRO Cash and Carry, όπως επίσης και έναν υπάλληλο κρεοπωλείου για το κατάστημα της Λαμίας. Τα στελέχη θα πρέπει να διαθέτουν πτυχίο ΑΕΙ ή ΤΕΙ, προϋπηρεσία τουλάχιστον 4 ετών σε αντίστοιχη θέση, προϋπηρεσία στο χώρο των πωλήσεων, εμπειρία σε διοίκηση ανθρώπινου δυναμικού σε καταστήματα λιανικής ή χονδρικής πώλησης, ικανότητες οργάνωσης και προγραμματισμού κ.α.

Αντίστοιχα οι υποψήφιοι για τη θέση υπαλλήλου κρεοπωλείου θα πρέπει να έχουν απολυτήριο Λυκείου, βεβαίωση Κρεοπώλη, προϋπηρεσία και ηλικία έως 40 ετών. Περισσότερες πληροφορίες και αποστολή βιογραφικών στο [www.metrocashandcarry.gr/](http://www.metrocashandcarry.gr/)

**ΕΥΚΑΙΡΙΕΣ ΚΑΡΙΕΡΑΣ ΓΙΑ ΑΠΟΦΟΙΤΟΥΣ ΠΛΗΡΟΦΟΡΙΚΗΣ ΣΕ ΟΤΕ ΚΑΙ INTRASOFT**

**Δεκαπέντε** περιζήτητες ευκαιρίες εργασίας προσφέρουν δύο μεγάλοι τεχνολογικοί όμιλοι λύσεων IT και επικοινωνιών της χώρας, ο ΟΤΕ και η Intrasoft.

**■ ΟΤΕ**

Εως τις 19 Νοεμβρίου θα μπορούν να αποστέλλουν βιογραφικά οι ενδιαφερόμενοι για τρεις θέσεις πτυχιούχων. Θα προσληφθούν ένας Application Server Administrator και ένας Unix/Linux Server System Administrator, κάτοχοι πτυχίου ή μεταπτυχιακού τίτλου στην Πλη-

ροφορική, τη Διαχείριση Πληροφοριακών Συστημάτων, τα Υπολογιστικά Πληροφοριακά Συστήματα ή άλλο συναφές αντικείμενο, αλλά και ένας Information Security Specialist, πτυχιούχος του κλάδου Information Technology. Οι υποψήφιοι θα πρέπει επίσης να διαθέτουν προϋπηρεσία τουλάχιστον δύο έως τεσσάρων ετών, άριστη γνώση της αγγλικής γλώσσας και να έχουν εκπληρώσει τις στρατιωτικές υποχρεώσεις τους (αφορά άνδρες υποψηφίσιους). Βιο-

γραφικά και πληροφορίες παρέχονται στην ιστοσελίδα: <https://www.cosmote.gr/fixed/corporate/company/career/job-openings>.

**■ Intrasoft**

Δέκα προσλήψεις σε ισάριθμες ειδικότητες θα πραγματοποιήσει ο Οργανισμός για τα γραφεία του στην Παλαιά. Οι ειδικότητες που θα καλυφθούν είναι οι ακόλουθες: Mid-senior Java / JEE Software Engineers με καταπληκτική προθεσμία έως 20 Νοεμβρίου, Android Developer,

Junior Java /JEE Software Engineer, PHP Developer και UX Designer/Front-End Developer με προθεσμία έως 23 Νοεμβρίου, και Development Operations Automation Engineer, όπου η προθεσμία λήγει στις 27 Νοεμβρίου. Επίσης, θα προσληφθούν ένας Junior Contact Center Engineer, ένας Bid Manager for Public Sector και ένας Websphere Process Server Administrator, για τους οποίους αιτήσεις θα υποβάλλονται έως 30 Νοεμβρίου, αλλά και ένας Project Quality

Officer με καταληκτική προθεσμία 6 Δεκεμβρίου. Πρόκειται για πτυχιούχους πανεπιστημίου με πτυχία και μεταπτυχιακά στην Πληροφορική και άλλα σχετικά γνωστικά αντικείμενα και τουλάχιστον καλή γνώση της αγγλικής γλώσσας και προϋπηρεσία στο αντικείμενο. Για περισσότερες πληροφορίες οι ενδιαφερόμενοι μπορούν να πληθυνθούν στην ιστοσελίδα: <http://www.intrasoft-intl.com/work-with-us/career-opportunities#greece>



Τρίτη 10 Νοεμβρίου 2015

ΕΞΩΤΕΡΙΚΟ

Εξειδικευμένα στελέχη φάχνουν τα social media

Εκατοντάδες ευκαιρίες εργασίας για τους απανταχού λάτρεις της τεχνολογίας και των μέσων κοινωνικής δικτύωσης προσφέρουν το Facebook, το Twitter και το LinkedIn, τόσο στις ΗΠΑ όσο και στην Ευρώπη, την Ασία και σε άλλες περιοχές παγκοσμίως.

Facebook

Οι νέοι εργαζόμενοι θα αξιοποιηθούν στους τομείς: Ανάλυση Δεδομένων, Διαχείριση Προϊόντων, Μάρκετινγκ, Μηχανολογία Software και Hardware, Σχεδιασμός και Χρήσιμης, IT, Ανθρώπινο Δυναμικό, Υποδομές, Λειτουργικότητα, Πωλήσεις και Επιχειρησιακή Ανάπτυξη, και Λειτουργικότητα Διαδικτύου. Θα πρέπει, δε, να διαθέτουν μεταπτυχιακά, προϋπηρεσία, γνώση ξένων γλωσσών και εξειδίκευση στην τεχνολογία. Πληροφορίες: <https://www.facebook.com/careers/>

Twitter

Η εταιρεία αναζητά προσωπικό για τα Τμήματα: Μηχανολογία Software, Σχέδιο και Έρευνα UX, Πωλήσεις, Διαχείριση Προϊόντων, Λειτουργικό Υποδομών, Επιχειρησιακή Ανάπτυξη και Media, Ασφάλεια, Υπηρεσίες Χρηστών, Νομικές, Οικονομικές και Διοικητικές Υπηρεσίες, Μάρκετινγκ και Επικοινωνία, και Ανθρώπινο Δυναμικό. Κάποιες από τις ειδικότητες που ζητούνται είναι οι εξής: Fabric-Infrastructure Software Engineer, Product Designer-Media και Customer Success Analyst. Πληροφορίες: <https://about.twitter.com/careers>

LinkedIn

Στους τομείς της Ανάλυσης Δεδομένων, Ανάπτυξης Δικτύου, Πωλήσεων, Συστημάτων και Υποδομών, Τιμολόγησης, και Επιχειρησιακής Ανάπτυξης θα απασχοληθούν οι πτυχιούχοι που θα επιλέξει η εταιρεία για τις εγκαταστάσεις της παγκοσμίως. Πληροφορίες: [https://www.linkedin.com/job/linkedin/jobs/?trk=biz\\_careers\\_jobslite\\_pub](https://www.linkedin.com/job/linkedin/jobs/?trk=biz_careers_jobslite_pub)

# Το Διαδίκτυο έπιασε κορυφή στην παγκόσμια οικονομία

ΤΗΣ ΜΑΡΙΑΣ ΑΔΑΜΙΔΟΥ

**Η** παγκόσμια οικονομία έχει γυρίσει σελίδα και η μερίδα του λέοντος ανήκει πλέον στις διαδικτυακές επιχειρήσεις. Η αλλαγή φρουράς στην παγκόσμια οικονομική ελίτ καταγράφεται από έναν σιωπηλό πλην αδιάψευστο «μάρτυρα»: τον δείκτη τεχνολογίας Nasdaq 100, στον οποίο κυριαρχούν κολοσσοί όπως η Apple, η Google, η Microsoft, το Facebook και η Amazon, εκτοπίζοντας γίγαντες σαν την Exxon-Mobil και πλησιάζοντας επικίνδυνα την κορυφαία General Electric. Μόνο οι τρεις πρώτες έχουν συνολική αξία 1,6 τρις δολαρίων, περισσότερο δηλαδή από το ΑΕΠ μιας χώρας.

Τι σηματοδοτεί αυτή η αλλαγή; Οτι σήμερα δεν κερδίζουν οι εταιρείες που εκπροσωπούν τη βαριά βιομηχανία, δηλαδή πρώτες ύλες, αυτοκίνητα και μηχανήματα, αλλά εκείνες που φέρνουν φρέσκες και έξυπνες ιδέες και επενδύουν στην καινοτομία. Οι εταιρείες που μεταλλάσσονται και εξελίσσονται είναι εκείνες που θεωρούνται σταθερές, σε αντίθεση με τους ογκολίθους του παρελθόντος, που παρμένειαν στάσιμοι και γι' αυτό μένουν πίσω στην κούρσα. Μια σύγκριση με τη λίστα των



Κολοσσοί της τεχνολογίας όπως η Apple, η Google, η Microsoft, το Facebook και η Amazon βρίσκονται πλέον στις πρώτες θέσεις στη λίστα με τις πλουσιότερες εταιρείες παγκοσμίως

πρώτων στον Nasdaq 100 πριν από δέκα χρόνια είναι αποκαλυπτική: ανάμεσα στους δέκα πρώτους φιγουράριζαν τα ηχηρά ονόματα πετρελαιοβιομηχανιών, με απόλυτο κυρίαρχο την Exxon-Mobil, ενώ στο λιανικό εμπόριο πρωταγωνιστούσε η Wal Mart, την οποία σήμερα έχει ξεπεράσει η Amazon.

Το μυστικό της επιτυχίας

Όμιλοι όπως η Amazon, άλλωστε, διευρύνουν διαρκώς τους τομείς στους οποίους εμπλέκονται - πολλές φορές καταστρέφοντας θέσεις εργασίας στους άλλους κλάδους, με την εισαγωγή υψηλής τεχνολογίας. Το μυστικό της

επιτυχίας κρύβεται στο χαμηλό λειτουργικό κόστος που έχουν οι ψηφιακές επιχειρήσεις. Είναι ενδεικτικό ότι ακριβώς χάρη στην υψηλή τεχνολογία και στο χαμηλό κόστος μιας διαδικτυακής εταιρείας, κάθε εργαζόμενος της Amazon μπορεί να αποφέρει περισσότερο στην επιχείρηση, ενώ οι απασχολούμενοι στην Wal Mart αποφέρουν τα μισά. Η χρηματιστηριακή αξία της Amazon αντίστοιχα φτάνει τα 295 δισ. δολάρια, ενώ της Wal Mart τα 185 δισ.

Ο Nasdaq 100 αποκαλύπτει ακόμη πολλά για τα φθηνά εργατικά κέρια, για τα οποία είχε γίνει

τόσος λόγος τις δεκαετίες του 1980 και του 1990. Οι αναπτυσσόμενες χώρες που είχαν ως βασικό πλεονέκτημά τους το πολύ χαμηλό εργατικό κόστος αρχίζουν να «σβίνουν» από τις πρώτες θέσεις του δείκτη τεχνολογίας.

Πολλοί όμιλοι παγκόσμιος εμβέλειας φέρνουν στα πάτρια εδάφη τα εργοστάσιά τους ή τα κρατούν σε χώρες όπως η Κίνα, η Βραζιλία ή η Ταϊλάνδη με μοναδική αντικείμενο για την κατασκευή απλών ανταλλακτικών ή εργαλείων. Η υψηλή τεχνολογία και η τεκνονομία παραμένουν στα χέρια των ψηφιακών «γιγάντων».

ΑΠΟ 15 ΔΕΚΕΜΒΡΙΟΥ

## Αιτήσεις συμμετοχής για το Βραβείο Καρλομάγνου

Από τις 15 Δεκεμβρίου θα υποβάλλονται δηλώσεις συμμετοχής για το ένατο Ευρωπαϊκό Βραβείο Καρλομάγνου για τη νεολαία 2016 του Ααχεν. Δικαίωμα συμμετοχής έχουν νέοι μεταξύ 16 και 30 ετών, οι οποίοι υλοποιούν σχέδια για την προώθηση της ευρωπαϊκής και διεθνούς κατανόησης και παρέχουν παραδείγματα Ευρωπαϊστών που ζουν μαζί ως μία κοινότητα. Το βραβείο για το καλύτερο σχέδιο ανέρχεται σε 5.000 ευρώ, το δεύτερο βραβείο είναι 3.000 ευρώ και το τρίτο 2.000 ευρώ. Οι τρεις νικητές θα προσκληθούν στο Ευρωπαϊκό Κοινοβούλιο, ενώ εκπρόσωποι των 28 επιλεγέντων εθνικών σχεδίων θα προσκληθούν στην τελετή απονομής στο Ααχεν της Γερμανίας τον Μάιο του 2016. Πληροφορίες: <http://www.charlemagne-youthprize.eu/>

<p><b>Kalambaka Library</b> Position of Library Director</p>	<p><b>Βιβλιοθήκη Καλαμάκας</b> Θέση Διευθυντή Βιβλιοθήκης</p>
<p>The role of the Director is to give leadership to the new Library, both for the staff of the Library and representing the Library within the local community.</p> <p>Given the state of the art facility, it would be ideal if the new Library Director has the passion and capacity to put the Library "on the map". The necessary passion will also translate into the commitment and ability to overcome inevitable difficulties and challenges.</p> <p>The Director needs to:</p> <ul style="list-style-type: none"> <li>• Be a creative, self-starter</li> <li>• Have good business and management skills with experience of leading a small team</li> <li>• Be a good listener with sound emotional intelligence</li> <li>• Have strong written and verbal skills</li> <li>• Be a "Communication/PR" savvy person with good understanding of the new media and digital world</li> <li>• Have a genuine interest in education and new approaches to education, even if no direct experience in the education field</li> <li>• Have an international affinity and, potentially, experience in the not-for-profit space</li> <li>• Speak and write English fluently</li> <li>• Be a sociable, flexible personality able to develop relationships in the local Kalambaka community</li> <li>• Have proven financial management (budget and reporting), time management and planning/scheduling skills</li> </ul> <p>The Director is a full-time position based in Kalambaka. Interested parties are invited to send their CV in English to <a href="mailto:tomasiakou@kalambakalibrary.org">tomasiakou@kalambakalibrary.org</a></p> <p>All applications will be treated with utmost confidentiality.</p>	<p>Ο ρόλος του Διευθυντή είναι η καθοδήγηση του προσωπικού της νέας Βιβλιοθήκης και η εκπροσώπηση της στην τοπική κοινωνία. Λαμβάνοντας υπόψη τις υπερευχόμενες υποδομές της Βιβλιοθήκης, θα ήταν ιδανικό ο νέος Διευθυντής να έχει την ικανότητα και το ήθελ να προβάλλει τη Βιβλιοθήκη. Το απαιτούμενο ενδιαφέρον θα μεταφραστεί επίσης ως δέσμευση και ικανότητα αντιμετώπισης αναπόφευκτων δυσκολιών και προκλήσεων. Διευθυντής θα πρέπει να:</p> <ul style="list-style-type: none"> <li>• είναι δημιουργικός και να έχει κίνητρα</li> <li>• έχει καλές επιχειρηματικές και διαχειριστικές ικανότητες με εμπειρία καθοδήγησης μικρών ομάδων</li> <li>• είναι καλός ακροατής με καλή συναισθηματική νοσημοσύνη</li> <li>• έχει ισχυρές γραπτές και προφορικές δεξιότητες</li> <li>• είναι γνώστης των επικοινωνιών και δημοσίων σχέσεων με καλή κατανόηση των νέων μέσων και του ψηφιακού κόσμου</li> <li>• έχει πραγματικό ενδιαφέρον για την εκπαίδευση και τις νέες εκπαιδευτικές προσεγγίσεις, ακόμη και αν δεν έχει άμεση εμπειρία στον εκπαιδευτικό τομέα</li> <li>• έχει διεθνείς σχέσεις και ενδεδειγμένη εμπειρία στο μη κερδοσκοπικό χώρο</li> <li>• έχει άριστη γνώση Ελληνικής και Αγγλικής γλώσσας</li> <li>• έχει κοινωνική και ευελιξία προσωπικότητα και την ικανότητα ανάπτυξης σχέσεων με την τοπική κοινωνία της Καλαμάκας</li> <li>• έχει αποδεδειγμένες δεξιότητες δημοσιονομικής διαχείρισης (προϋπολογισμός και υποβολή εκθέσεων), διαχειριστική χρόνου και σχεδιασμού προγραμματισμού.</li> </ul> <p>Η θέση του Διευθυντή της Βιβλιοθήκης είναι πλήρους απασχόλησης με έδρα την Καλαμάκα. Ο ενδιαφερόμενος καλύπτει να στείλει τα βιογραφικά τους σημεία στην ηλεκτρονική διεύθυνση: <a href="mailto:tomasiakou@kalambakalibrary.org">tomasiakou@kalambakalibrary.org</a></p> <p>Η διαχείριση των υποψηφιοτήτων θα γίνει με απόλυτη εμπιστευτικότητα.</p>





Τρίτη 10 Νοεμβρίου 2015

6 | 32

ΕΘΝΟΣ ΕΡΓΑΣΙΑ ΕΠΑΓΓΕΛΜΑΤΙΚΕΣ ΕΥΚΑΙΡΙΕΣ

# 390 εκατ. για επενδύσεις σε αλιεία και θάλασσα

ΤΟΥ ΚΩΣΤΑ ΝΑΝΟΥ

**Ε**ρχεται νέο αναπτυξιακό «πακέτο» δράσεων, ύψους 390 εκατομμυρίων ευρώ, που χρηματοδοτεί επενδύσεις σε αλιεία, υδατοκαλλιέργειες, θαλάσσιο τουρισμό, μεταποίηση και εμπορία αλιευμάτων.

Το Επιχειρησιακό Πρόγραμμα «Αλιεία και Θάλασσα» εγκρίθηκε από την Κομισιόν στις 23-10-2015 και η συνεισφορά του ΕΤΘΑ θα είναι συνολικά περίπου 390 εκατομμύρια ευρώ. Το πρόγραμμα επικεντρώνεται στους εξής τομείς:

- Αλιεία (Συμπράξεις μεταξύ αλιέων και επιστημόνων με γνώμονα την καινοτομία, επενδύσεις επί των αλιευτικών σκαφών σε υποδομές, όπως αλιευτικοί λιμένες, αλιευτικά καταφύγια, ιχθυόσκαλες).

- Υδατοκαλλιέργεια (Ανάπτυξη νέων ή βελτιωμένων προϊόντων, μέτρα ίδρυσης και εκσυγχρονισμού παραγωγικών μονάδων με στόχο την τόνωση της ανταγωνιστικότητας του κλάδου).

- Μεταποίηση και εμπορία προϊόντων αλιείας και υδατοκαλλιέργειας (Ίδρυση και εκσυγχρονισμός πολύ μικρών και μικρών επιχειρήσεων και στήριξη σχεδίων παραγωγής και εμπορίας Ομάδων Παραγωγών).

- Ανάπτυξη των αλιευτικών περιοχών.

- Ενίσχυση της εφαρμογής της Κοινής Αλιευτικής Πολιτικής (ΚΑΛΠ).

- Ενίσχυση της εφαρμογής της Ολοκληρωμένης Θαλάσσιας Πολιτικής.



Δικαιούχοι των δράσεων που σύντομα θα ξεκινήσουν να προκηρύσσονται θα είναι πολύ μικρές και μικρές επιχειρήσεις και ιδιοκτήτες επαγγελματικών αλιευτικών σκαφών

## Οι δικαιούχοι

Δικαιούχοι των δράσεων που σύντομα θα ξεκινήσουν να προκηρύσσονται θα είναι πολύ μικρές και μικρές επιχειρήσεις και ιδιοκτήτες επαγγελματικών αλιευτικών σκαφών.

Οι βασικές στρατηγικές επιλογές του επιχειρησιακού προγράμματος για την ενίσχυση του τομέα της αλιείας στοχεύει στην ενίσχυση της ανταγωνιστικότητας των μικρομεσαίων επιχειρήσεων του

τομέα της αλιείας και της υδατοκαλλιέργειας. Στην ίδια κατεύ-

## Το πρόγραμμα εγκρίθηκε από την Κομισιόν και προβλέπει επιδοτήσεις σε 6 κλάδους

θυσον θα στηριχθεί η χρήση συμβουλευτικών υπηρεσιών τόσο α-

πό επιχειρήσεις υδατοκαλλιέργειας όσο και από αλιείς ή οργανωμένους φορείς τους για την εκπόνηση μελετών βιωσιμότητας, επιχειρησιακής στρατηγικής και στρατηγικής εμπορίας.

## Πληροφορίες

Συμβουλευτική εταιρεία NAYS ΕΠΕ. Καλλιθέα Αττικής. Τηλ.: 210-9585611, 210-9576931. E-mail: j.Argyrou@nays.gr - website: www.nays.gr

## ΜΕΤΡΑ

### Οι δράσεις που θα στηριχθούν από το νέο πρόγραμμα

Για τους σκοπούς βελτίωσης των προϊόντων που εκφορτώνονται, της ασφάλειας και των συνθηκών εργασίας θα στηριχθούν επενδύσεις στις υποδομές και συγκεκριμένα σε αλιευτικούς λιμένες, τόπους εκφόρτωσης και αλιευτικά καταφύγια. Η στρατηγική εστιάζει στη μείωση των επιπτώσεων της αλιείας στο θαλάσσιο περιβάλλον, στην προστασία και αποκατάσταση της θαλάσσιας βιοποικιλότητας και των οικοσυστημάτων, και στην προώθηση της υδατοκαλλιέργειας, με υψηλό επίπεδο προστασίας του περιβάλλοντος, καθώς και της δημόσιας υγείας και ασφάλειας.

### Αλιευτικά σκάφη

Στην ίδια κατεύθυνση θα συμπεριληφθούν μέτρα στήριξης επενδύσεων σε αλιευτικά σκάφη με εξοπλισμούς που βελτιώνουν την αποτελεσματικότητα των αλιευτικών εργασιών, περιορίζουν τις φυσικές & βιολογικές επιπτώσεις της αλιείας, μειώνουν τα ανεπιθύμητα αλιεύματα.

Επίσης, με το νέο πρόγραμμα θα ενισχυθούν παρεμβάσεις για την κατασκευή ή την τοποθέτηση στατικών ή κινητών εγκαταστάσεων για την προστασία και τη βελτίωση της υδρόβιας πανίδας και χλωρίδας, τη διαχείριση - αποκατάσταση - παρακολούθηση των θαλάσσιων προστατευόμενων περιοχών και των περιοχών NATURA 2000.

## ΣΤΟΧΟΣ Η ΕΝΙΣΧΥΣΗ ΤΗΣ ΑΝΤΑΓΩΝΙΣΤΙΚΟΤΗΤΑΣ ΚΑΙ ΤΗΣ ΒΙΩΣΙΜΟΤΗΤΑΣ ΤΩΝ ΕΠΙΧΕΙΡΗΣΕΩΝ

Το πρόγραμμα εστιάζεται στη στήριξη των μικρών και μεσαίων επιχειρήσεων, στο σύνολο των κλάδων του τομέα (αλιεία, υδατοκαλλιέργειες, εμπόριο και μεταποίηση). Βασικός στόχος είναι η ενίσχυση της ανταγωνιστικότητας και της βιωσιμότητας τους (οικονομική, περιβαλλοντική και κοινωνική βιωσιμότητα) που θα επιτευχθεί με την ανάπτυξη των επιχειρήσεων και των επιχειρηματικών δεξιοτήτων στον

τομέα της αλιείας, της υδατοκαλλιέργειας και της μεταποίησης & εμπορίας. Θα επιχειρηθεί η εισαγωγή ή ανάπτυξη νέων ή βελτιωμένων προϊόντων, διαδικασιών, τεχνολογιών και συστημάτων διαχείρισης και οργάνωσης σε όλα τα επίπεδα της αλυσίδας εφοδιασμού, με στόχο να αυξηθεί η προστιθέμενη αξία των προϊόντων αυτών των τομέων και να μειωθεί το κόστος παραγωγής.

Παράλληλα, θα επιδιωχθούν η βελτίωση της οργάνωσης της αγοράς στους τομείς της αλιείας και της υδατοκαλλιέργειας, η εξεύρεση νέων αγορών και η στήριξη ενεργειών προώθησης των αλιευτικών προϊόντων.

### Καινοτόμες επενδύσεις

Στον κλάδο της συλλεκτικής αλιείας θα στηριχθούν επενδύσεις που α) βελτιώνουν την ασφάλεια και τις συνθήκες εργασίας και β)

προσθέτουν αξία στα αλιευτικά προϊόντα και συγκεκριμένα επιτρέποντας στους αλιείς να πραγματοποιούν την επεξεργασία, την εμπορία και την άμεση πώληση των δικών τους αλιευμάτων, καθώς και καινοτόμες επενδύσεις επί του σκάφους για τη βελτίωση της ποιότητας των αλιευτικών προϊόντων. Στον κλάδο της υδατοκαλλιέργειας, η ενίσχυση της ανταγωνιστικότητας θα επιχειρη-

θεί να τονωθεί με την προώθηση νέων μορφών υδατοκαλλιέργειας με υψηλό δυναμικό ανάπτυξης, καθώς και με την ίδρυση νέων επιχειρήσεων. Η στρατηγική ενίσχυσης της ανταγωνιστικότητας περιλαμβάνει επίσης τη διευκόλυνση της διαφοροποίησης με τη στήριξη της πολυλειτουργικής υδατοκαλλιέργειας, που επιτρέπει τη διαφοροποίηση του εισοδήματος των επιχειρήσεων υδατοκαλλιέργειας.



Τρίτη 10 Νοεμβρίου 2015

# Κέρδη από ενεργειακά φυτά για τους αγρότες

ΤΟΥ ΚΩΣΤΑ ΝΑΝΟΥ

**Κ**οίτασμα «πράσινου» πετρελαίου κρύβεται στα ενεργειακά φυτά. Η καλλιέργειά τους αποτελεί εναλλακτική πρόταση στον αγροτικό τομέα, με σημαντικές προοπτικές ανάπτυξης εντός και εκτός ελληνικών συνόρων.

Η παραγωγή βιοντίζελ και βιοαιθανόλης από ηλίανθο, ελαιοκράμβη, γλυκό σόργο και αγριαγκινάρα μπορεί να προσφέρει ικανοποιητικό εισόδημα και ενεργειακή επάρκεια για τους επενδυτές.

## Η παραγωγή βιοκαυσίμων προσφέρει καινοτομικό εισόδημα και ενεργειακή επάρκεια για τους καλλιεργητές

Οι «Επαγγελματικές Ευκαιρίες», με τη βοήθεια του γεωπόνου Κάσσανδρου Γάτσιου, «χαρτογραφούν» ένα προς ένα όλα τα ενεργειακά φυτά και αναλύουν όλα τα μυστικά της καλλιέργειάς τους,

δίνοντας απαντήσεις για το ενεργειακό ισοζύγιο, τις οικονομικές και στρεμματικές αποδόσεις, το κόστος εγκατάστασης, τις καλλιεργητικές μεθόδους, καθώς και τα πλεονεκτήματα και τα μειονεκτήματα της παραγωγής βιοκαυσίμων.

Στην Ελλάδα τα διαθέσιμα γεωργικά και δασικά υπολείμματα για κάθε έτος ισοδυναμούν ενεργειακά με 3-4 εκατομμύρια τόνους πετρελαίου, ενώ το δυναμικό των ενεργειακών καλλιεργειών μπορεί, με τα σημερινά δεδομένα, να ξεπεράσει άνετα εκείνο των γεωργικών και δασικών υπολειμμάτων.

Το ποσό αυτό αντιστοιχεί ενεργειακά στο 30-40% της ποσότητας του πετρελαίου που καταναλώνεται ετησίως στη χώρα μας. Σημειώνεται ότι ένας τόνος βιομάζας ισοδυναμεί με περίπου 0,4 τόνους πετρελαίου.

Εντούτοις, με τα σημερινά δεδομένα καλύπτεται μόλις περίπου το 3% των ενεργειακών αναγκών της χώρας με τη χρήση της διαθέσιμης βιομάζας.

Ως ενεργειακές καλλιέργειες θεωρούνται τόσο οι παραδοσιακές καλλιέργειες των οποίων το τελικό προϊόν θα χρησιμοποιηθεί για



Ηλίανθος, ελαιοκράμβη, γλυκό σόργο και αγριαγκινάρα είναι μερικές από τις ενεργειακές καλλιέργειες, οι οποίες αποτελούν εναλλακτική πρόταση στον αγροτικό τομέα, με σημαντικές προοπτικές ανάπτυξης εντός και εκτός ελληνικών συνόρων

την παραγωγή ενέργειας και βιοκαυσίμων όσο και νέες καλλιέργειες με υψηλή παραγωγικότητα σε βιομάζα ανά στρέμμα.

Οι γεωργικές ενεργειακές καλλιέργειες διακρίνονται σε ετήσιες και πολυετείς, οι κυριότερες από τις οποίες είναι:

- Πολυετείς γεωργικές ενεργειακές καλλιέργειες: Μίσχανθος, αγριαγκινάρα, καλάμι.
- Ετήσιες γεωργικές ενεργειακές καλλιέργειες: Ελαιοκράμβη, αραβόσπτος, γλυκό και κυτταρινούχο σόργο, κενάφ, ηλίανθος, κριθάρι, ζαχαρότευπλο, σιτάρι.

### Πληροφορίες

Κάσσανδρος Γάτσιος, Γεωπόνος-Σύμβουλος Επιχειρήσεων. Εταιρεία SYMAGRO - [www.symagro.com](http://www.symagro.com). Επιστημονικό & Τεχνολογικό Πάρκο Ηπείρου. Τηλ. 6944846475.

## ΟΙ ΚΥΡΙΟΤΕΡΕΣ ΕΝΕΡΓΕΙΑΚΕΣ ΚΑΛΙΕΡΓΕΙΕΣ ΓΙΑ ΠΑΡΑΓΩΓΗ ΒΙΟΝΤΙΖΕΛ ΚΑΙ ΒΙΟΑΙΘΑΝΟΛΗΣ

Οι ενεργειακές καλλιέργειες που μπορούν να χρησιμοποιηθούν στην Ελλάδα για την παραγωγή υγρών βιοκαυσίμων είναι ο ηλίανθος και η ελαιοκράμβη για παραγωγή βιοντίζελ και το κριθάρι, το σπάρι, τα τεύτλα, ο αραβόσπτος και το γλυκό σόργο για βιοαιθανόλη.

**ΗΛΙΑΝΘΟΣ:** Μπορεί να δώσει 45-75 λίτρα/στρέμμα και η ελαιοκράμβη 43-90 λίτρα/στρέμμα βιοκαύσιμο για παραγωγή βιοντίζελ. Το βαμβάκι μπορεί να δώσει 18-25 λίτρα/στρέμμα, η σόγια

29-44 λίτρα/στρέμμα, το σπάρι 45-240 λίτρα/στρέμμα, αραβόσπτος 270 κιλά/στρέμμα, τα τεύτλα 600 λίτρα/στρέμμα, το σόργο 675-900 λίτρα/στρέμμα.

Οι κυριότερες καλλιέργειες για παραγωγή στερεών βιοκαυσίμων είναι το καλάμι, η αγριαγκινάρα, ο μίσχανθος, ο ευκάλυπτος, η ψευδοκακάια, το κυτταρινούχο σόργο, το κενάφ. Από αυτά ο ευκάλυπτος δίνει 0,8-1,3 τόνους ισοδύναμο πετρελαίου (ΤΙΠ), το καλάμι 0,9-1,3 ΤΙΠ, ο μίσχανθος 0,3-1,2 ΤΙΠ, η ψευδοκακάια 0,1-0,6

ΤΙΠ και η αγριαγκινάρα 0,6-1,1 ΤΙΠ. **ΕΛΑΙΟΚΡΑΜΒΗ:** Είναι φυτό ετήσιο, αντέχει στις χαμηλές θερμοκρασίες και καλλιεργείται για τους ελαιούχους σπόρους της. Στην Ελλάδα μέσες αποδόσεις σε σπόρο είναι 150-300 κιλά/στρέμμα, η τιμή του κιλού είναι 0,4 ευρώ το κιλό και δίνει καθαρό εισόδημα 30-40 ευρώ το στρέμμα.

**ΑΓΡΙΑΓΚΙΝΑΡΑ:** Αναπτύσσεται σε ποικιλία εδαφών και σε περιοχές με μεσογειακό κλίμα. Σε αρβευόμενες καλλιέργειες δίνει

1.200-1.800 κιλά ξηρής ουσίας το στρέμμα, που μπορεί να φτάσει και μέχρι 2.500 κιλά το στρέμμα. Η βιομάζα της χρησιμοποιείται για παραγωγή ενέργειας, σαν στερεή καύσιμη ύλη. Η απλούστερη επεξεργασία είναι σε pellets. Το κόστος εγκατάστασης είναι χαμηλό: 25-30 ευρώ ανά στρέμμα. Τιμή πρώτης ύλης 0,4 ευρώ/κιλό. Δίνει καθαρό εισόδημα: 80-150 ευρώ ανά στρέμμα. Έχει διάρκεια καλλιέργειας 12 χρόνια.

**ΓΛΥΚΟ ΣΟΡΓΟ:** Ετήσιο φυτό, η

καλλιέργειά του παρουσιάζει αρκετά πλεονεκτήματα, αφού μπορούν να παραχθούν σημαντικές ποσότητες βιομάζας ακόμη και σε συνθήκες μειωμένων εισροών (άρδευση, λίπανση, ζιζανιοκτονία). Μπορεί να αποδώσει 7.000-9.000 κιλά το στρέμμα και να παραχθούν 700-900 λίτρα το στρέμμα βιοκαύσιμο. Το κόστος παραγωγής των φυτών για βιοκαύσιμο είναι 30-80 ευρώ ανά στρέμμα και δίνουν καθαρό κέρδος 40-100 ευρώ το στρέμμα.



Τρίτη 10 Νοεμβρίου 2015

8 | 34

ΕΘΝΟΣ ΕΡΓΑΣΙΑ ΕΠΑΓΓΕΛΜΑΤΙΚΕΣ ΕΥΚΑΙΡΙΕΣ

ΕΣΠΑ

# Επιδοτήσεις σε άνεργους για ίδρυση επιχειρήσεων

ΤΟΥ ΧΡΗΣΤΟΥ ΚΩΛΩΝΑ

**Μ**ε το ποσό των 60.000 ευρώ μπορούν να χρηματοδοτηθούν άνεργοι νέοι ηλικίας έως 25 ετών για να στήσουν τη δική τους νεοφυή επιχείρηση.

Τα χρήματα δίνονται μέσω της δράσης του επιχειρησιακού προγράμματος «Επανεκκίνηση - Νεοφυής Επιχειρηματικότητα». Πρόκειται για κονδύλια του ΕΣΠΑ και ο προϋπολογισμός της δράσης ανέρχεται στα 48 εκατ. ευρώ.

Η πρόσκληση και ο οδηγός εφαρμογής της δράσης θα δημοσιευθούν μέσα στον Νοέμβριο και η υποβολή των προτάσεων αναμένεται να ξεκινήσει τον Δεκέμβριο. Το ποσό των 60.000 ευρώ αντιστοιχεί στο 100% της επιδότησης. Δηλαδή όσοι πληρούν τα

κρίτηρια, είναι φυσικά πρόσωπα που έχουν γεννηθεί πριν από την 1.1.1991 ή ενώσεις αυτών, τα οποία:

- είναι άνεργοι εγγεγραμμένοι στα μητρώα ανέργων του ΟΑΕΔ κατά την υποβολή της αίτησης ή
- ασκούν επαγγελματική δραστηριότητα και δεν έχουν σχέση μισθωτής εργασίας.

Σε περίπτωση σύστασης εταιρικού σχήματος πρέπει όλοι οι εταίροι να πληρούν τις προϋποθέσεις αυτές. Εισοδηματικά κριτήρια και για τις δύο κατηγορίες δικαιούχων θα τεθούν στην πρόσκληση του προγράμματος.

Οι επιχειρήσεις που θα συσταθούν στο πλαίσιο των επενδυτικών προτάσεων θα πρέπει:

- Να κάνουν έναρξη στη ΔΟΥ σε χρόνο και με νομική μορφή που θα ορίζονται στον οδηγό του προγράμματος (επισημαίνεται η μεταβολή ΚΑΔ - κώδικας δραστηριότητας, στους ήδη ασκούντες επαγγελματική δραστηριότητα δεν συνιστά σύσταση νέας επιχείρησης).
- Κάθε επιλέξιμο φυσικό πρόσωπο να συμμετέχει στην υποβολή μίας και μόνο επενδυτικής πρότασης (είτε αυτοτελώς είτε σε επενδυτικό σχήμα).

- Το επιχειρηματικό σχέδιο να αφορά στις επιλέξιμες κατηγορίες επιχειρηματικών δραστηριοτήτων καθ' όλη τη διάρκεια της επένδυσης.

- Το συνολικό ποσό των ενισχύσεων που έχει λάβει στο παρελθόν η επιχείρηση, συμπεριλαμβανομένης της ενίσχυσης από αυτήν τη Δράση, να μην υπερβαίνει το ποσό των 200.000 ευρώ μέσα σε μία τριετία πριν από την ημερομηνία έναρξης της πρότασης.

## Πού να απευθυνθώ

- Στις ιστοσελίδες της Ειδικής Υπηρεσίας Διαχείρισης «ΕΠΑΝΕΚ» <http://www.antonistikotita.gr> και του ΕΣΠΑ [www.espa.gr](http://www.espa.gr)
- E-mail επικοινωνίας: [infoepan@...](mailto:infoepan@...)
- Γραμμή επικοινωνίας: 801 1136 300

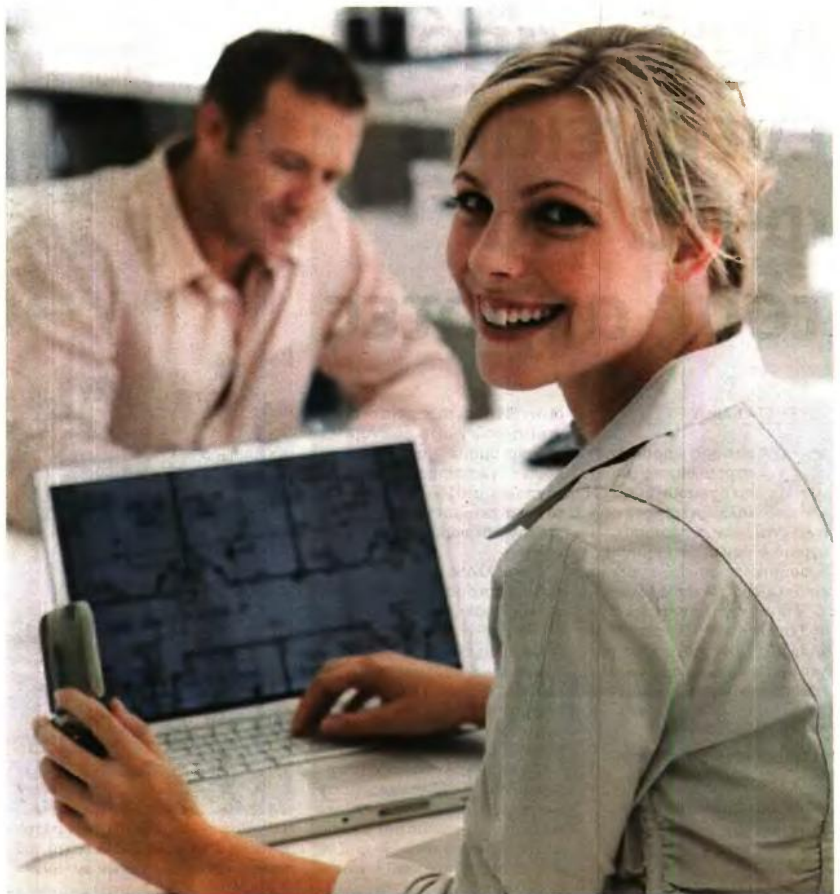

Το ποσό των 60.000 ευρώ αντιστοιχεί στο 100% της επιδότησης.

Δηλαδή όσοι πληρούν τα κριτήρια δεν θα βάλουν χρήματα από την τσέπη τους. Το ποσό αυτό δίνεται για να καλυφθούν οι λειτουργικές δαπάνες της επιχείρησης

## ΤΙ ΠΡΟΒΛΕΠΕΤΑΙ

# Οι δαπάνες που καλύπτει το νέο πρόγραμμα

**Α**ναλυτικά, οι επιλέξιμες κατηγορίες δαπανών οι οποίες θα τύχουν επιχορήγησης θα οριστούν στην πρόσκληση του Προγράμματος.

Ενδεικτικές κατηγορίες επιλέξιμων δαπανών για τη διετή περίοδο ενίσχυσης είναι:

- ▶ Ο αναγκαίος επαγγελματικός παραγωγικός εξοπλισμός σε ποσοστό έως 40% του συνολικού προϋπολογισμού του σχεδίου.
- ▶ Το λειτουργικό κόστος της δραστηριότητας (ενοίκια επαγγελματικού χώρου, ασφαλιστικές εισφορές, δαπάνες τρίτων, όπως π.χ. ΔΕΗ, ΟΤΕ, ΕΥΔΑΠ, φυσικό αέριο,

κινητή επαγγελματική τηλεφωνία).

- ▶ Τα έξοδα φιλοξενίας σε θερμοκοιτίδες για τα 2 πρώτα χρόνια λειτουργίας (παροχή γραμματειακών και διοικητικών υποστηρίξεων, χρήση εξοπλισμού, εξειδικευμένες συμβουλευτικές υπηρεσίες - ανάλυση αγοράς, νομικά και λογιστικά θέματα, ανάπτυξη επιχειρηματικού σχεδίου, θέματα ανθρώπινου δυναμικού, εξειδικευμένες υπηρεσίες εκπαίδευσης/κατάρτισης, ενέργειες δικτύωσης για τη στήριξη των επιχειρηματικών ομάδων, συντονισμός και αξιολόγηση της υλοποίησης κ.ά.).
- ▶ Οι δαπάνες προβολής και

δικτύωσης.

- ▶ Το κόστος μισθωτής εργασίας (στην περίπτωση πρόσληψης υπαλλήλου).
- ▶ Ο γενικός εξοπλισμός (γραφεία, καθιστικά κ.ά.).
- ▶ Οι παρεμβάσεις προσβασιμότητας για ΑΜΕΑ.
- ▶ Οι αμοιβές τρίτων.

Σημειώνεται ότι οι επιχειρήσεις που θα επιχορηγηθούν για τον παραγωγικό τους εξοπλισμό θα πρέπει να διατηρηθούν για τουλάχιστον τρία έτη από την ολοκλήρωση του επιχειρηματικού σχεδίου.

Ως έναρξη επιλεξιμότητας δαπανών ορίζεται η ημερομηνία υποβολής της αίτησης χρηματοδότησης.

**Χρηματοδοτήσεις 60.000 ευρώ σε νέους έως 25 ετών για να στήσουν τη δική τους επιχείρηση**

κρίτηρια δεν θα βάλουν χρήματα από την τσέπη τους. Το ποσό αυτό δίνεται για να καλυφθούν οι λειτουργικές δαπάνες στο ξεκίνημα της επιχείρησης.

Θα πρέπει η επιχείρηση των νέων που θα συμμετάσχουν, για να ενισχυθεί οικονομικά, να δραστηριοποιείται σε έναν από τους ακόλουθους κλάδους:

- Αγροδιατροφή/Βιομηχανία Τροφίμων
- Πολιτιστικές και Δημιουργικές Βιομηχανίες (ΠΔΒ)
- Υλικά/Κατασκευές
- Εφοδιαστική Αλυσίδα
- Ενέργεια
- Περιβάλλον
- Τεχνολογίες Πληροφορικής και Επικοινωνίας ΤΠΕ
- Υγεία

Δυναμικοί δικαιούχοι της δράσης, για την ίδρυση νέας επιχεί-

Μέσο: . . . . . ΕΛΕΥΘΕΡΟΣ ΤΥΠΟΣ

Ημ. Έκδοσης: . . . 10/11/2015 Ημ. Αποδελτίωσης: . . . 10/11/2015

Σελίδα: . . . . . 8



▶▶ ΑΚΑΛΥΠΤΟ ΤΟ 60% ΤΩΝ ΔΑΝΕΙΟΛΗΠΤΩΝ ● ΕΙΣΟΔΗΜΑ

## Η κυβέρνηση ρίχνει τον πήχυ

**ΚΛΕΙΣΤΑ** εξακολουθεί να κρατάει τα επίσημα χαρτιά του το οικονομικό επιτελείο της κυβέρνησης για την τελευταία πρόταση προστασίας της κύριας κατοικίας που διαπραγματεύεται με τους θεσμούς.

### Κούρεμα ορίων

Πηγές από το Μαξίμου κάνουν λόγο για συμβιβαστική λύση που θα συζητηθεί σήμερα στο υπουργικό συμβούλιο και προβλέπει εισοδηματικό όριο 20.000 ευρώ για κάθε άγαμο δανειολήπτη κλιμακούμενο σε λίγο πιο υψηλά επίπεδα για τους έγγαμους και τις οικογένειες με παιδιά. Ορίζει επίσης πως τα δάνεια που θα δοθούν από την ψήφιση του νέου νόμου και έπειτα δεν θα έχουν καμία προστασία για την πρώτη κατοικία.

Στελέχη της κυβέρνησης, τα

οποία εμπλέκονται στις διαβουλεύσεις, επιβεβαίωσαν στον «Ε.Τ.» πως η ελληνική πλευρά στοχεύει σε προστασία από τους πλειστηριασμούς για λιγότερο από το 60% των δανειοληπτών με στεγαστικά δάνεια στο... κόκκινο.

Αυτή η εκδοχή κάνει λόγο για όριο αντικειμενικής αξίας ακινήτου στα επίπεδα των 150.000-180.000 ευρώ για ένα άτομο, με προσαύξηση κατά 50.000 ευρώ για το ζευγάρι και κατά 25.000 ευρώ για κάθε παιδί.

### Χάσμα

Νωρίτερα σε ραδιοφωνική εκπομπή ο υπουργός Ανάπτυξης, Γιώργος Σταθάκης, επιβεβαίωσε πως η απόσταση που χωρίζει τις δύο πλευρές για την προστασία της πρώτης κατοικίας μέσω της δικαστικής οδού, δηλαδή του νόμου

20.000 ΕΥΡΩ, ΑΝΤΙΚΕΙΜΕΝΙΚΗ ΑΞΙΑ ΣΤΑ 180.000 €

## για τους πλειστηριασμούς

Κατσέλη, αποτελούσε το μεγάλο αγκάθι των διαπραγματεύσεων, αποφεύγοντας να κοινοποιήσει την ελληνική πρόταση.

«Θα υπάρχει και επιδιώκουμε να υπάρχει προστασία για τη συντριπτική πλειονότητα των νοικοκυριών που εν δυνάμει χρειάζονται προστασία. Τα δεδομένα τα ακριβή θα ήθελα να αποφύγω να τα διατυπώσω εφόσον δεν έκλεισε η συμφωνία», επισήμανε χαρακτηριστικά, για να προσθέσει:

«Πάνω από ένα όριο δεν υπάρχει λόγος για προστασία, π.χ. αν είμαι κάτοικος ενός πανάκριβου ακινήτου πρώτης κατοικίας. Ο στόχος του νόμου είναι να προστατέψει τις ευαίσθητες κοινωνικές ομάδες που έχουν υποστεί μία μεγάλη μείωση ή πίεση οικονομική», κατά τα λεγόμενα του υπουργού.

Στελέχη του υπουργείου Ανάπτυξης, πάντως, ισχυρίζονταν μιλώντας στον «Ε.Τ.» πως το υπουργείο μένει «πιστό» στην αρχική του απάντηση στο ερώτημα «ποια νοικοκυριά πρέπει να προστατευτούν;» και αναμένει βελτιωμένη πρόταση από τους θεσμούς.

Υπενθυμίζεται πως το οικονομικό επιτελείο της κυβέρνησης μπήκε στις διαπραγματεύσεις με πρόταση που αφορούσε ακίνητα αντικειμενικής αξίας έως 200.000 ευρώ για ένα άτομο, 250.000 ευρώ για ζευγάρι, με προσαύξηση κατά 25.000 για κάθε παιδί (με όριο τα τρία παιδιά). Την ίδια στιγμή, οι συνολικές οφειλές δεν ξεπερνούσαν τα 200.000 ευρώ και το εισόδημα τα 35.000 ευρώ.

ΙΩΑΝΝΑ ΦΕΝΤΟΥΡΗ



# Οι εφιαλτικοί αριθμοί των Μνημονίων!

**350.000 οικογένειες δεν έχουν ούτε έναν εργαζόμενο! 500.000 μερικώς απασχολούμενοι ζουν με 346 € τον μήνα**

**Μ**αύρη ζωή περνούν εκατομμύρια πολίτες λόγω της «ζούγκλας» που επικρατεί στην αγορά εργασίας στην Ελλάδα, με αποτέλεσμα να δίνονται μισθοί «πεινάς» σε όλο και περισσότερους. Είναι χαρακτηριστικό ότι μόλις 346 ευρώ τον μήνα λαμβάνουν περίπου 500.000 εργαζόμενοι, που δουλεύουν σε συνθήκες μερικής απασχόλησης. Σύμφωνα με στοιχεία που προκύπτουν από έρευνα που πραγματοποίησε ο καθηγητής στο Πάντειο Πανεπιστήμιο και πρώην διευθυντής του Ινστιτούτου Εργασίας (ΙΝΕ) της ΓΣΕΕ Σάββας Ρομπόλης, φαίνεται ότι συνολικά για τους απασχολούμενους στην Ελλάδα ο μέσος καθαρός μισθός δεν υπερβαίνει τα 815 ευρώ τον μήνα. Τα στοιχεία αυτά αντικατοπτρίζουν μόνο ένα μέρος της πραγματικής κατάστασης που βιώνουν οι εργαζόμενοι στην αγορά εργασίας στην Ελλάδα, αφού η ανασφάλιστη ερ-

γασία κάνει θραύση και οι πολύμηνες καθυστερήσεις στην καταβολή των δεδουλευμένων τείνουν να γίνουν ο κανόνας...

Δεν είναι τυχαίο ότι, σύμφωνα με τα στοιχεία του συστήματος «Αρτεμις», επίσημα η μαύρη εργασία στην Ελλάδα βρίσκεται στο 23,05% τον μήνα Απρίλιο, ενώ είναι γνωστό ότι το συγκεκριμένο πρόβλημα διογκώνεται περισσότερο κατά τους θερινούς μήνες, οπότε αυξάνεται η εποχική απασχόληση, λόγω τουρισμού. Επίσης, σύμφωνα με στοιχεία του Σώματος Επιθεώρησης της Εργασίας (ΣΕΠΕ), ξεπερνούν το 1.000.000 οι εργαζόμενοι που συνεχίζουν να δουλεύουν, αν και βρίσκονται απλήρωτοι χρονικό διάστημα από έναν ως πέντε μήνες.

Στην έρευνα του κ. Ρομπόλη διαπιστώθηκε πάλι το τεράστιο πρόβλημα ανεργίας που αντιμετωπίζει η ελληνική κοινωνία, αφού υπάρχουν περίπου 350.000 νοικοκυριά τα οποία δεν έχουν σύ-



*Οι ουρές ανέγγυον μεγαλώνουν*

τε έναν εργαζόμενο. Σύμφωνα με επίσημα στοιχεία, ο αριθμός των ανέργων φτάνει τα 1.196.736 άτομα. Αν συνυπολογιστεί και το γεγονός ότι το 90% των εγγεγραμμένων ανέργων στα μητρώα του ΟΑΕΔ δεν έχει δικαίωμα στη λήψη επιδόματος ανεργίας, γίνεται αντιληπτό πόσο τεράστιο κοινωνικό πρόβλημα έχει δημιουργήσει η ανεργία στη χώρα.

Από τα υπόλοιπα στοιχεία της έρευνας προκύπτει ότι υπάρχουν στην Ελλάδα 2.656.007 συνταξιούχοι, από τους οποίους το 60%

παίρνει σύνταξη κάτω από 700 ευρώ τον μήνα. Μάλιστα το 44,8% των συνταξιούχων λαμβάνει σύνταξη χαμηλότερη από το όριο φτώχειας, που σήμερα βρίσκεται στα 665 ευρώ.

### Οι «δεξαμενές»

Παράλληλα, υπάρχουν άλλοι 3.296.280 πολίτες που ανήκουν στον οικονομικά μη ενεργό πληθυσμό της χώρας, δηλαδή ούτε εργάζονται ούτε αναζητούν εργασία. Από αυτές τις τρεις «δεξαμενές» πολιτών (άνεργοι, συνταξιούχοι,

οικονομικά μη ενεργοί) προκύπτει ότι ανέρχονται σε 7.000.000 εκείνοι που για τους παραπάνω λόγους δεν εργάζονται. Πρόκειται για ένα πολύ μεγάλο αριθμό πολιτών που βρίσκονται εκτός αγοράς εργασίας, άρα δεν καταβάλουν ασφαλιστικές εισφορές και επιβαρύνουν ολοένα περισσότερο τα ασφαλιστικά ταμεία, προκαλώντας συνθήκες οικονομικής ασφυξίας και υποθηκεύοντας έτσι κάθε προσπάθεια μεταρρύθμισης για τη βιωσιμότητα του συστήματος κοινωνικής ασφάλισης.



# Χωρίς ρεύμα 100.000 κακοπληρωτές

Η ΔΕΗ στέλνει κατά χιλιάδες εντολές αποκοπής σε καταναλωτές που δεν βρίσκονται στα όρια της ένδειας

ΡΕΠΟΡΤΑΖ ΓΙΩΡΓΟΣ ΦΙΝΤΙΚΑΚΗΣ

**Τ**ραβάει την πρίζα από 105.000 κακοπληρωτές η ΔΕΗ, προκειμένου να συγκρατήσει το κύμα των ανεξόφλητων λογαριασμών που μεγαλώνει συνεχώς.

Σε μια προσπάθεια να σταματήσει την αύξηση των ληξιπρόθεσμων χρεών που μετά την επιβολή των εαρπάλ controls και τη φθινοπωρινή φοροεπιδρομή φούσκωσε ξανά, η ΔΕΗ έδωσε προ ημερών εντολή για διακοπή ρεύματος σε 105.000 κακοπληρωτές. Επειτα δε και συνέχεια καθώς συνολικά οι έχοντες οφειλές προς τη ΔΕΗ ανέρχονται σε τουλάχιστον 2,1 εκατομμύρια – σε σύνολο 7 εκατομμυρίων. Με άλλα λόγια το 30% των πελατών της ΔΕΗ χρωστάει.

Οι πρώτες χιλιάδες εντολές αποκοπής αφορούν νοικοκυριά, επαγγελματίες και επιχειρήσεις που δεν βρίσκονται στα όρια της ένδειας, όπως λέει η ΔΕΗ, υποστηρίζοντας ότι κάτω από προϋποθέσεις θα

**Οι κακοπληρωτές έχουν εντοπιστεί μέσω του νέου ηλεκτρονικού συστήματος που διαθέτει η ΔΕΗ**

μπορούσαν να πληρώσουν. Στην πλειονότητά τους πρόκειται, σύμφωνα πάντα με τη ΔΕΗ, για εκ συστήματος κακοπληρωτές, που είτε μπαινόβγαιναν τα τελευταία χρόνια σε διακανονισμούς χωρίς φυσικά να τους εφαρμόζουν, είτε εκμεταλλεύονταν τη χαλαρή μέχρι πέρυσι εισηπρακτική της πολιτική. «Όσοι ζουν πραγματικά υπό συνθήκες φτώχειας ή είναι άτομα με ειδικές ανάγκες ή χρήζουν μηχανικής υποστήριξης, μπορούν να ενταχθούν στο

### Ποιος χρωστά και πόσα

<b>€1,6 δια</b>	είναι τα χρέη από νοικοκυριά, μικρές επιχειρήσεις και καταστήματα (χαμηλή τάση)
<b>€300 εκατ.</b>	είναι τα χρέη από μεγαλύτερες επιχειρήσεις, σουπερμάρκετ και βιομηχανίες (μέση και υψηλή τάση)
<b>€250 εκατ.</b>	χρωστά το Δημόσιο που εδώ και καιρό δεν πληρώνει σχεδόν καμία οφειλή
<b>€2,2 δια</b>	το σύνολο των οφειλών

### Οι συνεπείς και οι ασυνεπείς

<p><b>2,1 εκατ.</b> οι καταναλωτές με ληξιπρόθεσμα χρέη</p> <p><b>600.000</b> όσοι έχουν υπαχθεί στο Κοινωνικό Τιμολόγιο</p> <p><b>Τι γίνεται με τους αγρότες</b></p> <p><b>200.000</b> όσοι αγρότες απολαμβάνουν το αγροτικό τιμολόγιο που είναι κατά 40% χαμηλότερο του οικιακού</p>	<p><b>4,3 εκατ.</b> οι συνεπείς πελάτες</p> <p><b>7 εκατ.</b> το σύνολο των πελατών της ΔΕΗ (νοικοκυριά, επαγγελματίες, αγρότες, επιχειρήσεις κ.λπ.)</p> <p><b>30.000</b> εξ αυτών δεν ανταποκρίθηκαν στις επιστολές διασαύρωσης των στοιχείων τους που τους έστειλε η ΔΕΗ (βεβαιώσεις από ΟΣΔΕ κ.λπ.). Δεν αποκλείεται να μην έχουν την παραμικρή σχέση με το αγροτικό επάγγελμα. Εκτός απρόοπτου, θα αρχίσουν να τιμολογούνται με υψηλότερα τιμολόγια, άρα θα δουν το ρεύμα να αυξάνεται</p>
--	--

Κοινωνικό Τιμολόγιο, στο οποίο ήδη υπάγονται 600.000 καταναλωτές» λέει στα «ΝΕΑ» ο Γιώργος Αδαμίδης, επικεφαλής της ΓΕΝΟΠ.

**ΟΙ ΚΑΚΟΠΛΗΡΩΤΕΣ.** Το προφίλ των κακοπληρωτών εναντίον των οποίων στρέφονται οι εντολές διακοπής είναι νοικοκυριά, επιχειρηματικοί πελάτες και δήμοι που χρωστούν ποσά από 1.000 ευρώ και άνω. Έχουν δε, εντοπιστεί μέσω του νέου ηλεκτρονικού συστήματος της

ΔΕΗ με βάση τις καταναλώσεις και το ύψος των οφειλών.

Στην επιχείρηση ελπίζουν ότι μπροστά στον φόβο να μείνουν χωρίς ρεύμα, μεγάλο μέρος των πελατών αυτών θα προσέλθει να διακανονήσει τα χρέη του. Χρέη που διαμορφώνονται σε επίπεδα που η εταιρεία δεν έχει ξαναδεί στην ιστορία της, καθώς φθάνουν τα 2,2 δια. ευρώ. Αρκεί να σκεφθεί κανείς ότι το ποσό αυτό ξεπερνά περίπου κατά 50% την τρέχουσα αξία της ΔΕΗ

στο Χρηματιστήριο (1,2 δια. ευρώ)!

Το πιο ανησυχητικό ωστόσο είναι ότι τα χρέη από ανεξόφλητους λογαριασμούς έχουν μπει σε μια τεράστια κόκκινη ζώνη καθώς είναι τόσο πολλά και προέρχονται από τόσο πολλές διαφορετικές κατηγορίες καταναλωτών – νοικοκυριά που διαμένουν σε μεσαίας αξίας σπίτια αλλά και σε βίλες με πισίνα, αγρότες, μικρομεσαίοι, μικρές ή μεγάλες επιχειρήσεις – που θεωρείται εξαιρετικά δύσκολο να εισπραχθούν. Πόσω μάλλον όταν

παρά το γενναϊόδρομο πρόγραμμα διακανονισμών που εφαρμόζει από το καλοκαίρι και μετά η εταιρεία, οι οφειλές αντί να μειώνονται αυξάνονται.

Σε επίπεδο μεγάλων επιχειρήσεων, πρωταθλήτης κακοπληρωτών αναδεικνύεται η ΛΑΡΚΟ, οι οφειλές της οποίας έχουν ξεπεράσει τα 200 εκατ. ευρώ και τρέχουν με 5,5 εκατ. ευρώ τον μήνα. Είναι χαρακτηριστικό ότι η ΛΑΡΚΟ έχει καταβάλει το τελευταίο τετράμηνο μόλις 500.000 ευρώ.

## 8. ΣΥΝΤΑΞΕΙΣ ΠΟΙΕΣ ΚΑΙ ΠΟΣΟ ΚΟΒΟΝΤΑΙ

Μέσο: . . . . . ΤΑ ΝΕΑ

Ημ. Έκδοσης: . . . 10/11/2015 Ημ. Αποδελτίωσης: . . . 10/11/2015

Σελίδα: . . . . . 1



# ΣΥΝΤΑΞΕΙΣ Ποιες και πόσο κόβονται Πυρ, γυνή, Κατρούγκαλος

Τρία κριτήρια - κόφτες θα περιλαμβάνει το σχέδιο Κατρούγκαλου για τον επανυπολογισμό των συντάξεων. Ο χρόνος συνταξιοδότησης, τα έτη

ασφάλισης και το ύψος της σύνταξης σε σχέση με τον μισθό θα λαμβάνονται υπόψη στον ειδικό αλγόριθμο από τον οποίο θα προκύπτουν οι περικοπές

σε όσους έχουν ήδη συνταξιοδοτηθεί, σύμφωνα με τις αλλαγές που σχεδιάζει να προωθήσει το υπουργείο Εργασίας μέσα στον Νοέμβριο. ΣΕΛΙΔΑ 13



*Ο επίτροπος, ο υπουργός  
και ο μαύρος Νοέμβρης  
του Ασφαλιστικού*

ΑΠΕ/ΜΠΕ ΑΝΤΙΣΤΡΟΦΗ ΒΛΑΥΤΣ



Τρία κριτήρια θα λαμβάνονται πλέον υπόψη για τον επανυπολογισμό των συντάξεων και θα είναι η ηλικία αποχώρησης, τα χρόνια ασφάλισης και το ποσοστό αναπλήρωσης

# Στο τρίγωνο Κατρούγκαλου «εξαφανίζονται» συντάξεις

ΡΕΠΟΡΤΑΖ ΗΛΙΑΣ ΓΕΩΡΓΑΚΗΣ

Με βάση τρία κριτήρια - κόφτες θα επανυπολογιστούν οι συντάξεις προκειμένου να εξοικονομηθούν ως 900 εκατ. ευρώ από το 2016. Το σχέδιο Κατρούγκαλου για τις αλλαγές στο Ασφαλιστικό θα βασίζεται σε έναν αλγόριθμο που θα ονομαστεί κοινωνικός συντελεστής και θα λαμβάνει υπόψη του τρία κριτήρια για τις περικοπές των συντάξεων: την ηλικία που αποχώρησαν οι ασφαλισμένοι, τον χρόνο ασφάλισης που είχαν και το ύψος της σύνταξης που πήραν σε σχέση με τον μισθό τους. Όσο πιο μικρή είναι η ηλικία αποχώρησης, λιγότερα τα χρόνια ασφάλισης και

**Η κυβέρνηση θα παρουσιάσει τις προτάσεις της και έως το τέλος του μήνα θα ψηφίσει τις αλλαγές στο Ασφαλιστικό**

υψηλότερη η σύνταξη τόσο μεγαλύτερες θα είναι οι περικοπές για όσους ήδη έχουν συνταξιοδοτηθεί σύμφωνα με το σχέδιο.

Η κυβέρνηση έχει ήδη δεσμευθεί στους δανειστής να παρουσιάσει άμεσα τις προτάσεις της και ως το τέλος του μήνα να ψηφίσει τις αλλαγές στο Ασφαλιστικό. Μάλιστα ο ίδιος ο οικονομικός επίτροπος Πιερ Μοσκοβισί στις δηλώσεις του μετά τις συναντήσεις που είχε την περασμένη εβδομάδα με τον Γιώργο Κατρούγκαλο και το οικονομικό επιτελείο έκανε σαφές ότι ο Νοέμβριος θα είναι ο μήνας του Ασφαλιστικού, το οποίο εκτιμάται ότι είναι η πιο σκληρή δοκιμασία της κυβέρνησης μετά την υπογραφή του τρίτου Μνημονίου. Στο πλαίσιο αυτό η πρόταση Κατρούγκαλου έχει προγραμματισθεί να τεθεί προς συζήτηση στα

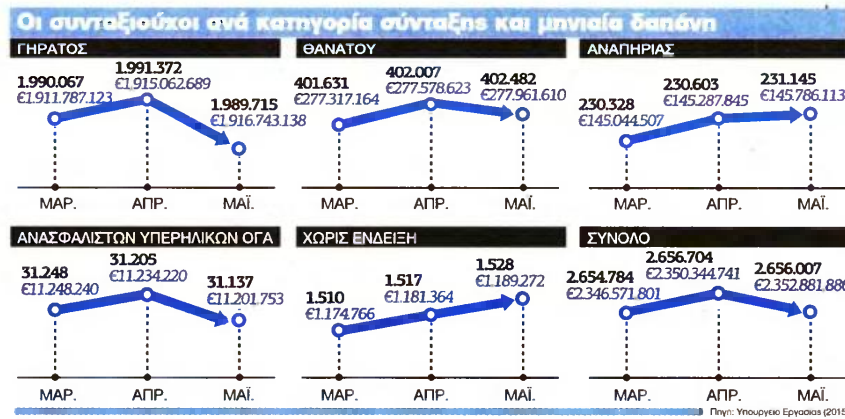

κομματικά όργανα του ΣΥΡΙΖΑ την επόμενη εβδομάδα.

**ΜΕΙΩΣΗ ΔΑΠΑΝΩΝ.** Στόχος του νομοσχεδίου είναι να επιτευχθεί η μηνιαία δόσμευση της Ελλάδας για μείωση της συνταξιοδοτικής δαπάνης από φέτος μέχρι το 2018, συνολικά κατά 1,9% του ΑΕΠ ή περίπου 3,5 δισ. ευρώ. Από αυτά έχουν προϋπολογιστεί για το 2015-16 μέτρα της τάξης του 1,1 δισ. ευρώ και μένουν άλλα

700 εκατ. ευρώ που αντιστοιχούν σε περικοπές συντάξεων. Ο ειδικός αλγόριθμος που θα χρησιμοποιηθεί για τον επανυπολογισμό των συντάξεων θα έχει ως στόχο να εξοικονομηθούν από 700 έως 900 εκατ. ευρώ, για το 2016. Ειδικότερα για τον επανυπολογισμό του ύψους των συντάξεων θα συνυπολογίζονται τα παρακάτω: **1. Ο χρόνος ασφάλισης.** Στο στόχαστρο μπαίνουν όσοι έφυγαν με λίγα έτη ασφάλισης.

**2. Το όριο ηλικίας συνταξιοδότησης,** με χαμένους όσους συνταξιοδοτήθηκαν σε μικρή ηλικία. Μικρότερες θα είναι οι μειώσεις σε όσους έφυγαν με πλήρη σύνταξη, μετά τα 60 ή τα 62. **3. Το ποσοστό αναπλήρωσης,** το οποίο θα είναι πολύ χαμηλότερο από αυτό που ισχύει σήμερα και σίγουρα αυτό που ίσχυε στο παρελθόν. Εκτιμάται ότι οι μειώσεις θα είναι μεγαλύτερες στην περίπτωση ασφαλισμένων σε ειδικά ταμεία,

που είχαν υψηλούς μισθούς, λίγα έτη ασφάλισης και υψηλά ποσοστά αναπλήρωσης. Βασικός κανόνας για την αναπροσαρμογή των συντάξεων θα είναι η εφαρμογή ενιαίων κανόνων για όλους τους συνταξιούχους, τους εν ενεργεία και τους μελλοντικούς. Σύμφωνα με πληροφορίες θα υπάρξει μεταβατική περίοδος εφαρμογής του νέου Ασφαλιστικού ώστε να μη θιγούν ασφαλισμένοι που βρίσκονται κοντά στα όρια ηλικίας συνταξιοδότησης.

**ΟΙ ΕΠΙΚΟΥΡΙΚΕΣ.** Για τις επικουρικές συντάξεις εξετάζεται μεσοσταθμική μείωση 6% στις υψηλές και αύξηση 1% στις ασφαλιστικές εισφορές (σήμερα είναι 3% για τον ασφαλισμένο και 3% για τον εργοδότη) με στόχο τη διατήρηση της αποτελεσμασίας και της βιωσιμότητας της επικουρικής ασφάλισης υπό το Ενιαίο Ταμείο Επικουρικής Ασφάλισης (ΕΤΕΑ). Επίσης καθιερώνεται η εθνική σύνταξη, σύνταξη η οποία θα είναι και η μόνη που θα εγγυάται το κράτος και θα υπολογίζεται στο 60% του μέσου εισοδήματος, ποσοστό που μεταφράζεται σήμερα στα 384 ή στα 390 ευρώ. Από εκεί και πάνω τα χρήματα που παίρνει κάθε συνταξιούχος θα υπολογίζονται ξεχωριστά για τον καθένα με βάση τις ασφαλιστικές εισφορές στο σύνολο του εργασιακού του βίου.





Με 153 «ναι», εννέα «παρών» και 118 «όχι» υπερψηφίστηκαν τα προαπαιτούμενα

## Βουλή Πέρασε και το δεύτερο πακέτο μέτρων

Σε κλίμα έντασης, με επίκεντρο τις αντιπαραθέσεις γύρω από τις δηλώσεις Φίλη, εξελίχθηκε χθες το βράδυ στη Βουλή η συζήτηση επί του πολυνομοσχεδίου με το δεύτερο πακέτο των προαπαιτούμενων μνημονιακών μέτρων, που τελικά πέρασε επί της αρχής μετά από ονομαστική ψηφοφορία.

**Σ**την ψηφοφορία συμμετείχαν 280 βουλευτές, εκ των οποίων υπέρ του νομοσχεδίου επί της αρχής ψήφισαν 153 βουλευτές των κομμάτων της συγκυβέρνησης (απουσίαζαν η Χρυσή Αυγή, Κατασβρία από τον ΣΥΡΙΖΑ και ο Νίκος Νικολόπουλος από τους ΑΝΕΛ), κατά 118 βουλευτές (ΝΔ, Χρυσή Αυγή, Δημοκρατική Συμπαράταξη, ΚΚΕ και Ένωση Κεντρώων) ενώ «παρών» δήλωσαν εννέα βουλευτές (Ποτάμι).

Στο νομοσχέδιο κατατέθηκε σωρεία τροπολογιών, εκ των οποίων έξι υπουργικές και 25 βουλευτικές. Από τις βουλευτικές τροπολογίες οι κυριότερες αφορούσαν την απαλλαγή της ιδιωτικής εκπαίδευσης από τον ΦΠΑ 23% και τη μείωση του συντελεστή ΦΠΑ στο 13% για τις μονάδες φροντίδας ηλικιωμένων. Επίσης την επαναφορά του ακατάσχετου τραπεζικού λογαριασμού στα 1.500 ευρώ και την προστασία προνοιακών, αναπηρικών επιδομάτων, ενώ αποσπάρθηκε η τροπολογία για την αναστολή κατεδαφίσεων αυθαίρετων σε δάση. Το νομοσχέδιο μεταξύ άλλων:

- Καταργεί τις φοροαπαλλαγές των αγροτών στο πετρέλαιο ντίζελ.
- Προβλέπει τη μεταφορά 4.020 μεγάλων φορολογικών υποθέσεων από το ΣΔΟΕ στη γενική γραμματεία Δημοσίων Εσόδων.
- Τροποποιεί τη ρύθμιση χρεών με άτοκες δόσεις για ποσά μικρότερα των 5.000 ευρώ.
- Παρατείνει την απαλλαγή του Μεγάρου Μουσικής από την προσκόμιση φορολογικής και ασφαλιστικής ενσημερίωσης.
- Ενσωματώνει την κοινοτική οδηγία 2012/27 για την ενεργειακή απόδοση και την εξοικονόμηση ενέργειας.
- Τροποποιεί τη νομοθεσία για τα επιμελητήρια.

Όλα τα κυβερνητικά στελέχη επιχει-

ρησαν να υπερασπιστούν τα μέτρα που εισάγει το πολυνομοσχέδιο ως προαπαιτούμενα για την ομαλή εξέλιξη του προγράμματος σταθερότητας. Ο αναπληρωτής υπουργός Οικονομικών Τρύφωνας Αλεξιάδης, εισηγούμενος τις τροπολογίες που κατέθεσε στο πολυνομοσχέδιο, τόνισε ότι σήμερα θα υπάρξουν κυβερνητικές ανακοινώσεις για τα ισχύοντα του ΦΠΑ στην ιδιωτική εκπαίδευση. «Είναι σαφές ότι [με τη συγκεκριμένη διάταξη] δεν καταργούμε τον ΦΠΑ στην εκπαίδευση, παρά λύνουμε το θέμα των παρατάσεων» τόνισε ο Τρ. Αλεξιάδης και υποστήριξε πως με την τροπολογία αυτή δίδεται η δυνατότητα να διαγραφούν πρόστιμα που μπηγάν από την εφαρμογή του νόμου μέχρι σήμερα.

Σχετικά με την τροπολογία για την επιλογή υποθέσεων φοροδιαφυγής προς έλεγχο, είπε ότι ενισχύεται η διάταξη του 2013 και γίνεται πιο συγκεκριμένη η ρύθμιση για το ποιος υποθέσεις θα επιλεγούν κατ' έτος και με ποια κριτήρια. Σε ό,τι αφορά τους συντελεστές του τέλους ταξινόμησης των αυτοκινήτων τόνισε πως ικανοποιείται ένα αίτημα της εμπορίας αυτοκινήτων για να τακτοποιηθούν θέματα εισαγωγών αυτοκινήτων, πωλήσεων κλπ.

Να σημειωθεί ότι οι Ανεξάρτητοι Έλληνες και η Άννα Βαγενά από τον ΣΥΡΙΖΑ καταψήφισαν το άρθρο 53 που αφορά το Μέγαρο Μουσικής.

### ΕΠΙΜΕΙΝΕ Η ΝΔ ΓΙΑ ΤΟΝ ΦΠΑ ΣΤΗΝ ΠΑΙΔΕΙΑ

Σκληρή κριτική, την οποία εστίασε στο άρθρο 28 που αφορούσε το παράκτιο μέτρο της Δραπετσώνας, άσκησε στην κυβέρνηση ο κοινοβουλευτικός εκπρόσωπος της Νέας Δημοκρατίας και υποψήφιος πρόεδρος του κόμματος Κυριάκος Μητσοτάκης. «Όπως ανέφερε στην ομιλία του, με τη συγκεκριμένη ρύθμιση, με την οποία αλλάζει η χρήση γης σε μια έκταση 640 στρεμμάτων, «γίνεται η τελευταία μεγάλη ευκαιρία για μια μεγάλη ανάπλαση», ενώ υποστήριξε πως τα 100 από τα στρέμματα αυτά ανήκουν στον ΟΛΠ και με τις αλλαγές στις χρήσεις γης μειώνεται το τίμημα. «Υπήρχε η δυνατότητα για σημαντική αστική ανάπτυξη με εμπορικές χρήσεις, είχε προταθεί ακόμα και η δημιουργία πίστας Formula 1, σχέδιο που θα μπορούσε να προσελκύσει επενδυτές, και αντί για αυτό αποφασίσατε να κάνετε έναν χώρο πρασίνου χωρίς να έχετε τα χρήματα για να το κάνετε» είπε. Καταλόγισε δε στην κυβέρνηση ότι δεν



**Το νομοσχέδιο υπερψηφίστηκε εν μέσω σκληρής πολιτικής αντιπαράθεσης των κομμάτων και ενώ προηγουμένως είχε κατατεθεί σωρεία τροπολογιών, εκ των οποίων έξι υπουργικές και 25 βουλευτικές**

κατανοεί τους κανόνες με τους οποίους κινούνται οι ξένοι επενδυτές και ότι γι' αυτό δεν μπορούν να έρθουν ξένες επενδύσεις στην Ελλάδα.

Παρεμβαίνοντας ο κοινοβουλευτικός εκπρόσωπος της ΝΔ Γιάννης Βρούτσης επεσήμανε πως ουσιαστικά ο ΦΠΑ 23% παραμένει, διότι η τροπολογία δεν καταργεί τον φόρο αλλά το πρόστιμο που επιβλήθηκε, και ρώτησε τον Τρύφωνα Αλεξιάδη τι υποκρύπτεται στη διάταξη αυτή. Ζήτησε δε να γίνει δεκτή η τροπολογία της ΝΔ για την κατάργηση του ΦΠΑ στην ιδιωτική εκπαίδευση και την επαναφορά του ελάχιστου συντελεστή στις μονάδες φροντίδας ηλικιωμένων.

### ΑΝΗΣΥΧΙΑ ΓΙΑ ΚΟΚΚΙΝΑ ΔΑΝΕΙΑ

«Το νομοσχέδιο που συζητά σήμερα η Βουλή αποτελεί άλλη μια απόδειξη της προχειρότητας και της ανεπάρκειας που διακρίνει την κυβέρνηση ΣΥΡΙΖΑ-ΑΝΕΛ στο κρίσιμο θέμα των διαπραγματεύσεων με τους εταίρους. Οι βουλευτές της Δημοκρατικής Συμπαράταξης με τις πρωτοβουλίες και τις παρεμβάσεις τους έχουν αναδείξει το κυβερνητικό αλαλούμ που αποτυπώνεται ανάγλυφα και σ' αυτό το νομοσχέδιο», τόνισε από την πλευρά της η πρόεδρος του ΠΑΣΟΚ Φώφη Γεννηματά και εξέφρασε την ανησυχία της για την απουσία ως τώρα κάθε πρόβλεψης για τα «κόκκινα δάνεια», παρότι προχωρεί η ανακεφαλοποίηση των τραπεζών, για την οποία «στηρίζαμε τον σχετικό νόμο», όπως είπε.

### ΑΝΤΙΛΑΪΚΟ ΝΟΜΟΘΕΤΗΜΑ

Η ειδική αγορήτρια του ΚΚΕ Διαμάντω Μανωλάκου αναφέρθηκε σε ένα ακόμη αντιλαϊκό νομοθέτημα και είπε πως τα περισσότερα άρθρα τα ψηφίζουν όλα τα

κόμματα που ψήφισαν μαζί το τρίτο μνημόνιο. Σημείωσε ότι γενικεύεται η αγριότητα για το συνταξιοδοτικό ακόμη και σε εργαζόμενους με ειδικές παθήσεις και πρόσθεσε ότι δίκαια στο παναναπηρικό συλλαλητήριο καταγγέλλθηκε η αντιλαϊκή πολιτική. Αναφέρθηκε στην τροπολογία του ΚΚΕ για τα 640 στρέμματα στη Δραπετσώνα, ενώ για τους αγρότες τόνισε ότι με συκοφαντία και ύβρεις περί φοροφυγών η κυβέρνηση στρώνει το έδαφος για τη φοροεπιδρομή εναντίον τους.

### «ΜΟΡΦΗ ΣΚΛΗΡΗΣ ΔΕΞΙΑΣ»

Ο πρόεδρος της Ένωσης Κεντρώων Βασίλης Λεβέντης κατηγορήσε την κυβέρνηση για σκληρή δεξιά νοσοτροπία και σχολίασε τις τροπολογίες της τελευταίας στιγμής στη Βουλή κάνοντας λόγο για υποβάθμιση του κοινοβουλίου. «Μεταβάλλεστε σε μορφή σκληρής δεξιάς» είπε απευθυνόμενος στην κυβέρνηση και εξήγησε πως αυτό που σε μεταβάλλει σε δεξιά ή ακόμη και σε χουντικό «είναι να περνάς νόμους με τη μορφή του κατεπιγόντου». «Τα άλλα ανήκαν στο παρελθόν, τώρα στη λέξη δεξιά είναι συμπεριφορές, είναι να ψηφίζουμε τάκα τάκα και να κάνουμε νομοσχέδια-σούπερ μάρκετ» τόνισε. Σημείωσε δε πως βλέπει εναντίονα μεταξύ ΣΥΡΙΖΑ και ΝΔ για το ποιος είχε το καλύτερο μνημόνιο. Αναφέρθηκε επιπλέον στο Ποτάμι που «κατρακυλάει» και στο ΠΑΣΟΚ που έχει προσλάβει «ένα εκατομμύριο άτομα», ενώ για την εσωκομματική κούρσα στη ΝΔ είπε πως όποιος και να βγει, το κόμμα θα είναι χαμένο.

### ΜΟΝΟ ΤΑ ΑΝΑΓΚΑΙΑ

Εμείς θα ψηφίσουμε μόνο τα αναγκαία, τόνισε ο επικεφαλής του Ποταμιού Σταύρος Θεοδωράκης και σχολίασε πως «δεν θα βρείτε ισοδύναμα. Όχι γιατί δεν υπάρχουν, αλλά γιατί δεν θέλετε να κόψετε δαπάνες. Γιατί προστατεύετε το πελατειακό κράτος». Τόνισε δε πως «στηρίζαμε την παραμονή της χώρας στην Ευρώπη. Τώρα όμως πρέπει να συνεχίσετε μόνι σας. Θα ψηφίζουμε μόνο τα αναγκαία. Δεν θα ψηφίσουμε τα λάθη σας».

## 10. ΕΜΕΙΝΑΝ ΧΩΡΙΣ ΟΙΚΟΓΕΝΕΙΑΚΟ ΕΠΙΔΟΜΑ

Μέσο: . . . . . ΘΕΣΣΑΛΙΑ ΒΟΛΟΥ

Ημ. Έκδοσης: . . . 07/11/2015 Ημ. Αποδελτίωσης: . . . 10/11/2015

Σελίδα: . . . . . 11



**ΕΚΑΤΟΝΤΑΔΕΣ** δικαιούχοι οικογενειακών επιδομάτων που χορηγούνται μέσω του ΟΓΑ και στη Μαγνησία, δεν τα έλαβαν, καθώς, σύμφωνα με έγκυρες δημοσιογραφικές πληροφορίες, ο Οργανισμός απέστειλε στο υπουργείο Οικονομικών 60.000 περίπου αιτήσεις πανελλαδικά προς επανέλεγχο... Υπολογίζεται ότι περίπου 400-500 δικαιούχοι οικογενειακών επιδομάτων στη Μαγνησία δεν τα έλαβαν την Πέμπτη, με αποτέλεσμα να απευθυνθούν στον ΟΓΑ Λάρισα και να αναζητούν την τύχη των χρημάτων τους. Ο ΟΓΑ απάντησε κεντρικά, σύμφωνα με τις ίδιες πληροφορίες, ότι έλειπαν δικαιολογητικά από τις σχετικές αιτήσεις που υποβλήθηκαν...

*Εκατοντάδες δικαιούχοι στη Μαγνησία, από τους οποίους ζητούνται δικαιολογητικά*

## **Έμειναν χωρίς οικογενειακό επίδομα**

Οι δικαιούχοι που υπέβαλαν το έντυπο Α21, αλλά δεν εγκρίθηκε από τις αρμόδιες υπηρεσίες η χορήγηση του επιδόματος, πρέπει να υποβάλλουν έγκαιρα τα δικαιολογητικά που απαιτούνται, ανά περίπτωση, για να επιταχυνθεί έτσι η ολοκλήρωση του επανελέγχου. Με τον τρόπο αυτό θα αυξηθούν τις πιθανότητες για να λάβουν το Ενιαίο Επίδομα Στήριξης Τέκνων και το Ειδικό Επίδομα Τρίτεκνων και Πολύτεκνων Οικογενειών, με την καταβολή της δ' δόσης των οικογενειακών επιδο-

μάτων, η οποία είναι προγραμματισμένη να γίνει έως τις 20 Δεκεμβρίου. Σε διαφορετική περίπτωση θα πρέπει να περιμένουν ως την καταβολή της α' δόσης το 2016, όπου θα λάβουν αναδρομικά όλο το ποσό που τους οφείλεται. Οι ενδιαφερόμενοι, θα πρέπει να μπουν στο site του Οργανισμού ([www.oga.gr](http://www.oga.gr)) και να ενημερωθούν μέσω της ειδικής εφαρμογής "Πληροφορίες Οικογενειακών Επιδομάτων", για το λόγο που δεν τους καταβλήθηκε το επίδομα, που περιμέναν, όπως ε-

πίσης και τα δικαιολογητικά που πρέπει να προσκομίσουν. Σε ό,τι αφορά στη γ' δόση, η καταβολή της πραγματοποιήθηκε προχθές. Ωστόσο πολλοί δικαιούχοι επομαίνονται ότι αιτία της μη καταβολής των χρημάτων τους, δεν είναι οι ελλείψεις δικαιολογητικών, αλλά η έλλειψη χρημάτων... Επίσης πολλοί δικαιούχοι διαμαρτυρήθηκαν ότι έλαβαν λιγότερα χρήματα από πέρυσι, καθώς φαίνεται πως άλλαξαν εισοδηματική κατηγορία, με την πρόσθεση στο εισόδημα που δήλωσαν στην

Εφορία και του επιδόματος... Σημειώνεται ότι η καταβολή των οικογενειακών επιδομάτων έγινε με 15νήμερη καθυστέρηση, αφού έπρεπε να έχει πραγματοποιηθεί το αργότερο έως τις 20 Οκτωβρίου. Ομως λόγω προβλημάτων ρευστότητας που αντιμετωπίζει το Γενικό Λογιστήριο του Κράτους (ΓΛΚ), κυρίως εξαιτίας της καταβολής της δόσης προς το ΔΝΤ, στις 13 Οκτωβρίου, προέκυψε η συγκεκριμένη καθυστέρηση. Υπενθυμίζεται ότι το ενιαίο επίδομα στήριξης τέκνων κυμαί-

ται από 13 έως 40 ευρώ το μήνα, ανάλογα με τον αριθμό των ανήλικων τέκνων και το οικογενειακό εισόδημα. Το ειδικό επίδομα στήριξης τρίτεκνων και πολύτεκνων οικογενειών ανέρχεται στο ποσό των 500 ευρώ το χρόνο και χορηγείται σε τρεις ισόποσες δόσεις. Τα επιδόματα χορηγούνται με εισοδηματικά κριτήρια, σε όσους έχουν παιδιά κάτω των 18 ή 19 ετών, εφόσον φοιτούν στη μέση εκπαίδευση ή 25 ετών, εφόσον σπουδάζουν ή έχουν πάνω από 67% ποσοστό αναπηρίας.



Χάνουν το εφάπαξ επίδομα των 1.500 ευρώ - Διαμαρτυρίες οικογενειών από το Βόλο

## Τιμωρία για τρίτεκνους η μη εισαγωγή στο... Πανεπιστήμιο

**ΓΙΑ** την πολιτεία το να μην εισαχθεί ένας 18χρονος στο Πανεπιστήμιο, προφανώς θεωρείται αμάρτημα, καθώς δεν εξηγείται διαφορετικά η απόφαση να χάνει μια τρίτεκνη οικογένεια το εφάπαξ επίδομα των 1.500 ευρώ ετησίως, αν το πρώτο παιδί δεν εισαχθεί στο Πανεπιστήμιο ή δεν εγγραφεί ακόμη και στο ΙΕΚ, λες και θα βρει αμέσως εργασία, για να καλύψει όλες τις ανάγκες. Αυτή τη δυσάρεστη έκπληξη βίωσαν χθες τρίτεκνες οικογένειες από το Βόλο, που περίμεναν να λάβουν τα πολυπόθητα ποσά από τα οικογενειακά επιδόματα, αλλά διαπίστωσαν στον τραπεζικό τους λογαριασμό πως είχαν μπει πετοσκομμένα.

Τι είχε συμβεί; Όπως εξήγησε η πρόεδρος των τρίτεκνων Μαγνησίας **Σούλα Βακουφτσά** "μαζί μας επικοινωνήσαν τρίτεκνες οικογένειες, που δεν τους καταβλήθηκε καμία δόση από το εφάπαξ ποσό



**● Τρίτεκνες οικογένειες από το Βόλο, που περίμεναν να λάβουν τα πολυπόθητα ποσά από τα οικογενειακά επιδόματα, διαπίστωσαν στον τραπεζικό τους λογαριασμό πως είχαν μπει πετοσκομμένα**

των 1.500 ευρώ, που λαμβάνει κάθε χρόνο μια τρίτεκνη οικογένεια. Και δυστυχώς εδώ πρόκειται για μια άδικη πρακτική του Κράτους, καθώς σε όσες τρίτεκνες οικογένειες το πρώτο παιδί δεν πετυχαίνει στο Πανεπιστήμιο, τότε κόβεται το ποσό των 1.500 ευρώ. Και είναι άδικο, γιατί πρώτον, ένα

παιδί 18 χρόνων τιμωρείται, που δεν πέτυχε στην τριτοβάθμια εκπαίδευση, ενώ μπορεί να κάνει άλλα πράγματα. Δεύτερον, οι υποχρεώσεις της τρίτεκνης οικογένειας δεν τελειώνουν, όταν το παιδί φτάσει στην ηλικία των 18 ετών, αφού μετά μπορεί να υπηρετήσει στο Στρα-

τό ή να μαθητεύσει σε κάποιον τεχνίτη.

Τρίτον, το επίδομα μπορεί να διενεμηθεί στην τρίτεκνη οικογένεια, αφού έχει να μεγαλώσει άλλα δύο παιδιά, μέχρι να ενηλικιωθούν. Και θα μπορούσε το Κράτος να διαβέτει αντί για 1.500 ευρώ, τα 1.000 ευρώ, δηλαδή από 500 ευ-

ρώ για κάθε παιδί.

Γι' αυτό και εμείς έχουμε ζητήσει να διατίθεται το εφάπαξ επίδομα μέχρι το παιδί να φτάσει στην ηλικία των 24 ετών.

Άλλωστε ποια ελπίδα εργασίας μπορεί να έχει ένας 18χρονος και του κόβεται το επίδομα, όταν η ανενεργία στους νέους ηλικίας 18-24 ετών ξεπερνά το 50%;

Μάλιστα, όπως ανέφερε η κ. Βακουφτσά, όχι μόνο καταργείται το εφάπαξ επίδομα των 1.500 ευρώ, σε περίπτωση μη επιτυχίας στο ΑΕΙ, αλλά μειώνονται και τα μηνιαία επιδόματα, που λαμβάνει για κάθε παιδί η οικογένεια, ανάλογα με τη φορολογική δήλωση που υποβάλλει.

Πάντως και άλλες οικογένειες εξέφρασαν παράπονα στο προεδρείο των τρίτεκνων, γιατί δεν έλαβαν τα χρήματα, που ανέμεναν από τα οικογενειακά επιδόματα.

**Φώτης Στανός**



Από τις 1.200 προ κρίσης περιορίστηκαν στις 700 πέρυσι - Στοιχεία πανελλήνιου συνεδρίου

## Δραματική μείωση γεννήσεων στο Νοσοκομείο

Μικρότερος και ο αριθμός των παραπομπών βρεφών από τη Μαιευτική κλινική στο Τμήμα Πρόωρων

**Μ**είωση των γεννήσεων από 1.200 που ήταν προ κρίσης σε περίπου 700 πέρυσι παρατηρείται στο Νοσοκομείο Βόλου στο πλαίσιο των επιπτώσεων της κρίσης και της υπογεννητικότητας που υπάρχει. Παράλληλα μειώθηκε ο αριθμός των βρεφών που μεταφέρονται από τη Μαιευτική Κλινική στο Τμήμα Πρόωρων για να νοσηλευτούν, καθώς πολλοί ανασφάλιστοι γονείς δεν έχουν την οικονομική δυνατότητα για να καταβάλλουν τα απαιτούμενα χρηματικά ποσά, ενώ την ίδια στιγμή η Παιδιατρική Κλινική καλείται να αντιμετωπίσει τη μεγάλη και ποικίλη ροή περιστατικών με ελάχιστο ιατρικό προσωπικό.

Ενδιαφέροντα στοιχεία από την κίνηση περιστατικών στην Παιδιατρική Κλινική του Νοσοκομείου Βόλου θα παρουσιαστούν, μεταξύ άλλων, στο πανελλήνιο συνέδριο, έβδομο κατά σειρά, το οποίο διοργανώνεται από την Εταιρεία Φροντίδας Υγείας Εκπαίδευσης (ΕΦΥΚΕ) και το οποίο θα διεξαχθεί στο ξενοδοχείο "Valis" στην Αγριά και στο Πορφυρογένειο Κοινοφελές Ίδρυμα από τις 20 μέχρι και τις 23 Νοεμβρίου.

Το συνέδριο τελεί υπό την αιγίδα του υπουργείου Υγείας, της Ελληνικής Παιδιατρικής Εταιρείας, του Ιατρικού Συλλόγου Μαγνησίας, του Νοσοκομείου Βόλου της εταιρείας νοσηλευτών, του Πανεπιστημίου Λευκωσίας, του Κοινοφελούς Πορφυρογένειου Ίδρυματος Αγριάς, της Εταιρείας Κοινωνικής Παρέμβασης Δήμων Βόλου και Ρήγα Φεραίου και θα γίνει με τη συνεργασία άλλων επιστημονικών φορέων και εταιρειών, καθώς και νοσοκομείων.

Το συνέδριο είναι ανοικτό για δωρεάν παρακολούθηση σε όποιον επιθυμεί να έχει πρόσβαση στη γνώση και αναμένεται να το παρακολουθήσουν πολλοί παιδίατροι, γιατροί διαφόρων ειδικοτήτων, καθηγητές πανεπιστημίου, νοσηλευτές και γενικά επαγγελματίες υγείας που δραστηριοποιούνται στον πολύ ευαίσθητο τομέα της φροντίδας του παιδιού.

Οι εργασίες του συνεδρίου θα ξεκινήσουν το μεσημέρι την Παρασκευή 20 Νοεμβρίου στο Πορφυρογένειο Ίδρυμα Αγριάς και το Σαββατοκύριακο θα συνεχιστούν στο ξενοδοχείο



"Valis" και τη Δευτέρα θα ολοκληρωθούν πάλι στο Πορφυρογένειο. Η πρόεδρος και επιστημονικά υπεύθυνη του Συνεδρίου, διευθύντρια και επιστημονικά υπεύθυνη της Παιδιατρικής Κλινικής, δρ Αναστασία-Κατοιαρδάνη Αναστασία τόνισε πως οι γεννήσεις παιδιών στο Νοσοκομείο Βόλου μειώνονται συνεχώς τα τελευταία χρόνια της κρίσης. Έτσι από τις 1200 γεννήσεις που είχαμε προ κρίσης, γύρω στο 2009, πλέον έχουν πέσει γύρω στις 700-750.

Από τη μια υπάρχει η υπογεννητικότητα λόγω και της αδυναμίας των νέων να παντρευτούν και να κάνουν παιδί, αφού δεν υπάρχουν δουλειές για να συντηρήσουν τα παιδιά τους. Από την άλλη, όμως, υπάρχει και το ζήτημα της αποχώρησης πολλών αλλοδαπών, οι οποίοι τόνωναν τον α-

ριθμό γεννήσεων στη χώρα.

Το 2010 οι γεννήσεις στο Νοσοκομείο ήταν 1049, το 2011 μειώθηκαν στις 994, το 2012 έπεσαν στις 745, το 2013 στις 683 και γύρω στις 700 ήταν και πέρυσι, το 2014, ενώ παρόμοια εικόνα διαμορφώνεται και για φέτος. Πάντως, το 2013 από τις 683 γεννήσεις οι 393 ήταν με φυσιολογικό τοκετό (ΦΣ) και 290 με καισαρική τομή (ΚΤ). Γενικά οι γεννήσεις με καισαρική τομή σημειώνουν προοδευτική αύξηση τα τελευταία χρόνια. Πάντως η αύξηση της υπογεννητικότητας είναι μία διάσταση των επιπτώσεων της οικονομικής κρίσης. Επίσης το τελευταίο διάστημα παρατηρήθηκε και μια μείωση του αριθμού των νεογνών που μεταφέρονται από τη Μαιευτική Κλινική στο Τμήμα Πρόωρων του Νοσοκομείου, αν ε-

ντοπιστεί κάποιο πρόβλημα, όπως ένας πολύ έντονος ίκτερος, στο βρέφος είτε γεννηθεί πρόωρα είτε κανονικά. Τα προηγούμενα χρόνια ο αριθμός αυτός ήταν περίπου 300 νεογνά που νοσηλεύονταν στο Τμήμα Πρόωρων και το 2014 μειώθηκε στα 162, που οφείλεται αφενός στη μείωση των τοκετών συνολικά, αφετέρου και στην πιο αυστηρή επιλογή των νεογνών που χρειάζονται απαραίτητα τη νοσηλεία του Τμήματος Πρόωρων, καθώς οι ανασφάλιστοι γονείς δεν έχουν και την οικονομική δυνατότητα για να καλύψουν και αυτή τη δαπάνη, οι ασφαλισμένοι καταβάλλουν σημαντικά ποσά μέσω του ταμείου τους, ενώ δεν υπάρχει και το απαιτούμενο προσωπικό για να ανταποκριθεί σε όλες τις δομές και τις λειτουργίες της Παιδιατρικής Κλινικής, που παρόλα αυτά παρέχει πολύτιμο έργο.

Πρέπει να σημειωθεί πως η Παιδιατρική λειτουργεί αυτή τη στιγμή με ένα μόνιμο γιατρό και έναν επικουρικό γιατρό, ενώ οι ειδικευόμενοι από επτά μειώθηκαν στους πέντε.

Ακόμη σταθερός παραμένει ο αριθμός των παιδιών που και φέτος διακομίστηκαν από την Παιδιατρική Κλινική σε κάποιο τριτοβάθμιο νοσοκομείο, καθώς διαπιστώθηκε πολύ σοβαρό πρόβλημα υγείας που απαιτούσε μονάδα εντατικής νοσηλείας. Και φέτος ο αριθμός των παιδιών που διακομίστηκαν σε νοσοκομεία της Αθήνας και της Θεσσαλονίκης ανήλθε στα 35-40.

Φώτης Σπανός

### 13. ΤΟ ΚΡΑΤΟΣ ΠΡΕΠΕΙ ΝΑ ΦΡΟΝΤΙΣΕΙ ΤΙΣ ΠΟΛΥΤΕΚΝΕΣ ΟΙΚΟΓΕΝΕΙΕΣ

Μέσο: . . . . . ΝΕΟΣ ΑΓΩΝ ΚΑΡΔΙΤΣΑΣ

Ημ. Έκδοσης: . . . 07/11/2015 Ημ. Αποδελτίωσης: . . . 10/11/2015

Σελίδα: . . . . . 4



Παυλιόπουλος:

## «Το κράτος πρέπει να φροντίσει τις πολύτεκνες οικογένειες»

Οι πολύτεκνες οικογένειες «έχουν δικαίωμα ειδικής φροντίδας από το κράτος», υπογράμμισε ο Πρόεδρος της Δημοκρατίας Προκόπης Παυλιόπουλος, στο μήνυμά του με την ευκαιρία του εορτασμού της Ημέρας των Πολυτέκνων.

Όπως σημειώνει ο Πρόεδρος της Δημοκρατίας, «οι πολιτειακοί θεσμοί, καθένας στο πλαίσιο των αρμοδιοτήτων του, οφείλουν να συνειδητοποιούν, διαρκώς κι εμπράκτως, ότι η προστασία της πολύτεκνης οικογένειας συνιστά συνταγματικώς κατοχυρωμένη υποχρέωσή τους».

Παράλληλα, ο κ. Παυλιόπουλος τονίζει ότι «το χρέος αυτό καθίσταται σήμερα τόσο περισσότερο επιτακτικό, θεσμικώς και πολιτικώς, όσον αποτελεί αυτονόητη και αυταπόδεικτη, πλέον, αλήθεια το ότι ένας



από τους βασικούς παράγοντες, λόγω της ευεργετικής επιρροής των οποίων δεν έχει επέλθει στη χώρα μας ρήξη του κοινωνικού ιστού εξαιτίας της βαθιάς, μακράς κι επώδυνης οικονομικής κρίσης, είναι η οικογένεια, κυρίως, δε, η πολύτεκνη οικογένεια».

## 14. ΚΑΛΑΜΑΡΙΑ ΑΡΧΙΖΕΙ Η ΛΕΙΤΟΥΡΓΙΑ ΟΝ LINE ΦΡΟΝΤΙΣΤΗΡΙΟΥ ΓΙΑ...

Μέσο: . . . . . ΜΑΚΕΔΟΝΙΑ

Ημ. Έκδοσης: . . .06/11/2015 Ημ. Αποδελτίωσης: . . .10/11/2015

Σελίδα: . . . . . 9



### Καλαμαριά Αρχίζει η λειτουργία ση line φροντιστηρίου για μαθητές από οικογένειες με χαμηλά εισοδήματα

Χείρα βοήθειας προς μαθητές της δευτεροβάθμιας εκπαίδευσης που προέρχονται από οικογένειες με χαμηλά εισοδήματα τείνει ο δήμος Καλαμαριάς, προχωρώντας στη λειτουργία διαδικτυακού κοινωνικού φροντιστηρίου. Η πρόσβαση των μαθητών στα προγράμματα ενισχυτικής διδασκαλίας θα γίνεται εντελώς δωρεάν. Οι γονείς που ενδιαφέρονται να εγγραφούν τα παιδιά τους στο διαδικτυακό κοινωνικό φροντιστήριο θα έχουν τη δυνατότητα να καταθέτουν τις αιτήσεις τους μέχρι και τις 10 Δεκεμβρίου. Όπως γνωστοποιήθηκε από το δήμο Καλαμαριάς, οι σχετικές αιτήσεις-υπεύθυνες δηλώσεις πρέπει να αποστέλλονται ηλεκτρονικά (e-mail: [paideias@kalamaria.gr](mailto:paideias@kalamaria.gr)) ή να κατατίθενται αυτοπροσώπως στο γραφείο Παιδείας και Αθλητισμού, το οποίο λειτουργεί στη συμβολή της Καραμαούνα 1 με την πλατεία Σκρα. Για περισσότερες πληροφορίες οι ενδιαφερόμενοι μπορούν να απευθύνονται στα τηλέφωνα 2313 314.173 και 2313 314.170, όπως και στις ιστοσελίδες του δήμου Καλαμαριάς ([www.kalamaria.gr](http://www.kalamaria.gr)) και της εταιρείας που έκανε τη σχετική δωρεά ([www.artipos.gr](http://www.artipos.gr)).

Ειδικότερα το ση line φροντιστήριο θα προσφέρει δωρεάν με διδασκαλία σε βίντεο τα παρακάτω:

**1. Φροντιστηριακό e-μάθημα γυμνασίου:** Περιλαμβάνει -με έναν κωδικό χρή-



σης- διδασκαλία 9.000 μαθημάτων σε βίντεο (θεωρία, μεθοδολογία, λυμένες ασκήσεις), τεστ αξιολόγησης και διαγωνίσματα ση line, καθώς και λύσεις των ασκήσεων σε όλα τα μαθήματα των σχολικών βιβλίων για όλες τις τάξεις του γυμνασίου.

**2. Φροντιστηριακό e-μάθημα λυκείου:** Περιλαμβάνει -με έναν κωδικό χρήσης- διδασκαλία για όλες τις τάξεις του λυκείου 10.000 μαθημάτων σε βίντεο, τεστ αξιολόγησης και διαγωνίσματα ση line, λύσεις θεμάτων εξετάσεων και πανελλαδικών, καθώς και λύσεις της τράπεζας θεμάτων της α' λυκείου.

**3. Γνωστοποίηση δωρεάν πρόσβασης στο πρόγραμμα e-δημοτικό οικουμενικό σχολείο "Αθηνά",** το οποίο παρέχεται εντελώς δωρεάν σε κάθε χρήστη της ιστοσελίδας της χορηγού εταιρείας ([www.artipos.gr](http://www.artipos.gr)) και περιλαμβάνει διδασκαλία πλέον των 10.000 μαθημάτων στις δραστηριότητες, στις εργασίες και σε όλες τις ασκήσεις των σχολικών βιβλίων.



Σε εξέλιξη ο εμβολιασμός των ευπαθών ομάδων - Θραύση κάνουν και οι ιώσεις

# Θεσσαλονίκη Στα ράφια των φαρμακείων 100.000 εμβόλια κατά της γρίπης

Αυξημένη είναι η κίνηση στα φαρμακεία της Θεσσαλονίκης. Πολίτες που ανήκουν στις ευπαθείς ομάδες του πληθυσμού προσέρχονται, για να κάνουν το αναγκαίο εμβόλιο κατά της γρίπης, καθώς γιατροί και φαρμακοποιοί επισημαίνουν ότι η περίοδος του αντιγριπικού εμβολιασμού συνήθως διαρκεί έως τα μέσα Νοεμβρίου.

Της **Νικολέττας Μπούκα**  
nikolettaboutka@yahoo.gr

**Μ**άλιστα τονίζουν ότι αποτελεί τον αποτελεσματικότερο τρόπο πρόληψης, καθώς το εμβόλιο, όταν γίνει σωστά και έγκαιρα, καλύπτει σε ποσοστό 80% και προφυλάσσει από τη μετάδοση του ιού της γρίπης. Όσον αφορά τα παιδιά, χορηγείται μέχρι την ηλικία των 3 ετών η μισή δόση εμβολίου ενηλίκων. Μετά την ηλικία αυτή συνιστάται η χορήγηση αντιγριπικών εμβολίων ενηλίκου.

Η περίοδος της εποχικής γρίπης είναι από τον Οκτώβριο έως και τον Απρίλιο, με πιθανή έξαρση μεταξύ Δεκεμβρίου και Φεβρουαρίου. Άλλωστε απαιτούνται περίπου δύο εβδομάδες για την επίτευξη ανοσολογικής απάντησης, δηλαδή μέχρι να δράσει το εμβόλιο και να δημιουργήσει αντισώματα στον ανθρώπινο οργανισμό.

«Ήδη έχουμε προμηθευτεί όλες τις ποσότητες των εμβολίων που είχαμε παραγγείλει, περίπου 100.000 εμβόλια, για την περίοδο 2015-2016. Το φετινό αντιγριπικό εμβόλιο παρέχει προφύλαξη έναντι και του ιού της πανδημίας Α (H1N1), που εμφανίστηκε το 2009. Η λιανική τιμή του είναι 5,98 ευρώ και χορηγείται με ιατρική συνταγή, χωρίς καν να δίνει ο πολίτης από την

τοσπή του το 1 ευρώ ανά συνταγή, ενώ καλύπτεται από τα ασφαλιστικά ταμεία και τον ΕΟΠΥΥ», δηλώνει στη «Μ» ο γραμματέας του Φαρμακευτικού Συλλόγου Θεσσαλονίκης (ΦΣΘ) Διονύσης Ευγενίδης.

Πάντως πέρυσι το επιδημικό κύμα της γρίπης άρχισε το Δεκέμβριο και διήρκεσε έως και το τέλος Μαρτίου. Το στέλεχος της γρίπης που επικράτησε ήταν ο ιός τύπου Β σε ποσοστό 59%. Ο ιός τύπου Α κυκλοφόρησε σε ποσοστό 41% και όσον αφορά τους υπότυπους του ο Α H3N2 ήταν αυτός που κυκλοφόρησε σε υψηλότερο ποσοστό (86,7%) συγκριτικά με τον Α H1N1 pdm09. Καταγράφηκαν 248 σοβαρά κρούσματα, εκ των οποίων 233 νοσηλεύτηκαν σε ΜΕΘ. Συνολικά καταγράφηκαν 111 θάνατοι.

## ΠΟΙΟΙ ΕΜΒΟΛΙΑΖΟΝΤΑΙ

Σύμφωνα με το Κέντρο Ελέγχου και Πρόληψης Νοσημάτων (ΚΕΕΛΠΝΟ) ο αντιγριπικός εμβολιασμός ενδείκνυται κυρίως για όσους ανήκουν στις ομάδες υψηλού κινδύνου, οι οποίες είναι:

- Άτομα ηλικίας 60 ετών και άνω.
- Εργαζόμενοι σε χώρους παροχής υπηρεσιών υγείας (ιατρονοσηλευτικό προσωπικό και λοιποί εργαζόμενοι).
- Παιδιά και ενήλικες που παρουσιάζουν έναν ή περισσότερους από τους παρακάτω επιβαρυντικούς παράγοντες ή χρόνια νοσήματα: άσθμα ή άλλες χρόνιες πνευμονοπάθειες, καρδιακή νόσο με σοβαρές αιμοδυναμικές διαταραχές, ανοσοκαταστολή (κληρονομική ή επίκτητη εξαιτίας νοσήματος ή θεραπείας), μεταμόσχευση οργάνων, δρεπανοκυτταρική νόσο (και άλλες αιμοσφαιρινοπάθειες), σακχαρώδη διαβήτης ή άλλο χρόνιο μεταβολικό νόσημα, χρόνια νεφροπάθεια και νευρομυϊκά νοσήματα.
- Έγκυες γυναίκες β' και γ' τριμήνου.
- Παιδιά που παίρνουν ασπιρίνη μακροχρόνια (π.χ. νόσος Kawasaki, ρευματοειδή αρθρίτιδα και άλλα) για τον πιθανό κίνδυνο εμφάνισης συνδρόμου Reye έπειτα από γρίπη.
- Άτομα που βρίσκονται σε στενή επαφή με παιδιά <6

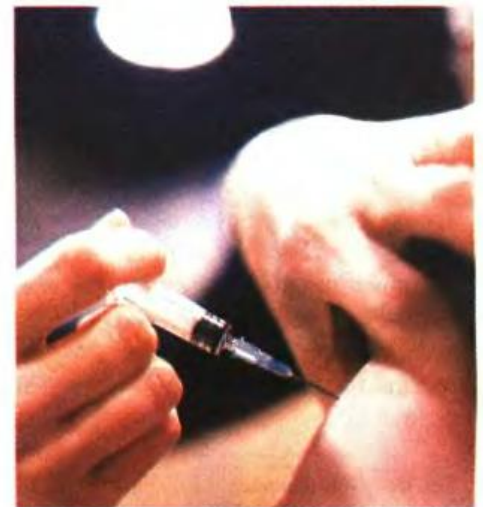

μηνών ή φροντίζουν άτομα με υποκείμενο νόσημα, τα οποία διατρέχουν αυξημένο κίνδυνο επιπλοκών από τη γρίπη.

- Οι κλειστοί πληθυσμοί (προσωπικό και εσωτερικοί σπουδαστές γυμνασίων, λυκείων, στρατιωτικών και αστυνομικών σχολών, ειδικών σχολείων ή σχολών, πρόφιμοι και προσωπικό ιδρυμάτων κ.ά.).
- Εργαζόμενοι σε χώρους παροχής υπηρεσιών υγείας (ιατρονοσηλευτικό προσωπικό και λοιποί εργαζόμενοι).

## ΣΕ ΕΞΑΡΣΗ ΣΤΗ ΘΕΣΣΑΛΟΝΙΚΗ ΟΙ ΙΩΣΕΙΣ

Εξάλλου έξαρση παρουσιάζουν οι ιώσεις του ανώτερου αναπνευστικού και του γαστρεντερικού στη Θεσσαλονίκη. Πυρετός, συνάχι, πονόλαιμος, βήχας, εμετοί και διάρροια είναι τα βασικά συμπτώματα των εποχικών ιώσεων.

«Υπάρχουν πολλές ιώσεις και οι ασθενείς έρχονται στο φαρμακείο, για να αγοράσουν σιρόπια για το βήχα, αντιπυρετικά και σταγόνες για τη μύτη. Για τη γαστρεντερίτιδα παίρνουν χάπια, για να αντιμετωπίσουν τον εμετό και τη διάρροια, ενώ ιδιαίτερη σημασία πρέπει να δίνουν στην ενυδάτωση του οργανισμού τους πίνοντας πολλά υγρά», εξηγεί ο κ. Ευγενίδης.



**Αντιδράσεις για τις διαρροές στοιχείων εισοδημάτων - Μεγάλη συγκέντρωση αύριο στην Πέλλα**

Τις έντονες αντιδράσεις αγροτών της Ημαθίας και της Θεσσαλονίκης προκάλεσαν οι διαρροές στατιστικών στοιχείων από υπηρεσιακούς παράγοντες του υπουργείου Οικονομικών, σύμφωνα με τα οποία εννέα στους δέκα παραγωγούς εμφανίζουν στην εφορία εισοδήματα που δεν υπερβαίνουν τις 5.000 ευρώ το έτος.

Του **Φώτη Κουτσαμπάρη**  
fkoutsamparis@makthes.gr

**Τ**ο υπουργείο, όπως καταγγέλλουν οι αγρότες, προσπαθεί να πάρει με το μέρος του την κοινή γνώμη για τις εναντίον τους επερχόμενες φορολογικές επιβαρύνσεις, εμφανίζοντάς τους ότι πλήρωναν ελάχιστα χρήματα στην εφορία.

"Με τεχνάσματα αντί επιχειρημάτων, με στατιστικά τρικ και μέσους φορολογικούς όρους, αδιαφορώντας για τη φτώχεια και την εξαθλίωση μεγάλης μερίδας του ελληνικού λαού και ιδιαίτερα του αγροτικού κόσμου, προσπαθούν ενεργοποιώντας τον κοινωνικό αυτοματισμό να στρέψουν την κοινή γνώμη κατά των μαχόμενων αγροτών. Αντί μέσα από τα στατιστικά στοιχεία να δουν την κάκιστη κατάσταση στην οποία βρίσκεται σήμερα η ελληνική γεωργία, αντί να αντιλήθουν συμπεράσματα από τα 6,5 δισ. εισαγωγές αγροτικών προϊόντων, σε μία χώρα καθαρά γεωργική, αντί να επεξεργαστούν λύσεις για το πώς θα γίνουμε αυτόνομοι και ανταγωνιστικοί στην παγκόσμια αγορά, σπιλώνουν τη μόνη παραγωγική τάξη της χώρας. Λυπούμαστε ειλικρινά και δυναμώνουμε τους αγώνες μας", ανέφερε ο Θεόδωρος Παπακωνσταντίνου, εκπρόσωπος της "Πρωτοβουλίας Αγροτών". Ο ίδιος εξηγεί στη "Μ" ότι "πραγματικά οι αγρότες δεν έχουν εισοδήματα. Στην Ημαθία για παράδειγμα ο μέσος αγρότης διαθέτει 40 στρμ. και μπορεί να καλλιεργήσει ροδάκινα στα 28 στρμ., καθώς τα υπόλοιπα θα είναι σε αντικατάσταση. Στην καλύτερη χρονιά θα πάρει 15.000 ευρώ, εκ των οποίων περισσότερα από τα μισά είναι έξοδα. Θα του μείνουν 5.000 με 6.000 ευρώ".

Τα στοιχεία που διέρρευσαν από το υπουργείο αναφέρονται στο φορολογικό έτος 2014 και δείχνουν ότι επτά στους δέκα αγρότες δηλώνουν εισοδήματα μέχρι 2.000 ευρώ και εννέα στους δέκα κάτω από 5.000 ευρώ. Ειδικότερα σε σύνολο 532.917 φορολογούμενων με αγροτικό εισόδημα οι 466.574, δηλαδή ποσοστό 87,55%, δήλωσαν μέχρι 5.000 ευρώ, ενώ

# Αγρότες Σε κόντρα με το υπουργείο Οικονομικών



Τα τρακτέρ ξαναβγαίνουν στους δρόμους αύριο πραγματοποιώντας πορεία στους δρόμους της Έδεσσας, η οποία θα καταλήξει στο διοικητήριο, σε ένδειξη διαμαρτυρίας για τα προωθούμενα μέτρα στο φορολογικό και ασφαλιστικό.

## ΟΓΑ Σήμερα τα επιδόματα

Σήμερα θα καταβληθούν από τον ΟΓΑ τα οικογενειακά επιδόματα γ' τριμήνου 2015 (ενιαίο επίδομα στήριξης τέκνων και ειδικό επίδομα τρίτεκνων και πολύτεκνων οικογενειών) στους δικαιούχους που υπέβαλαν αίτηση Α21 μέχρι 4.9.2015 και πληρούν τις προϋποθέσεις. Η πληρωμή αυτή αφορά 643.290 δικαιούχους και η συνολική δαπάνη για τις πληρωμές ανέρχεται στο ποσό των 223.481.455,65 ευρώ.

ο μέσος φόρος εισοδήματος που αναλογεί στον κάθε αγρότη ανέρχεται σε 349,81 ευρώ. Σημειώνεται ότι οι επιδοτήσεις που έπαιρναν οι αγρότες δεν φορολογούνταν.

## ΣΤΗΝ ΠΕΛΛΑ ΤΑ ΤΡΑΚΤΕΡ

Μετά το εννιαήμερο μπλόκο των αγροτών στην Κουλούρα τα τρακτέρ ξαναβγαίνουν στους δρόμους αύριο, αυτή τη φορά στην Πέλλα. Έπειτα από απόφαση των αγροτικών συλλόγων του νομού θα πραγματοποιηθεί πορεία με τα τρακτέρ στους δρόμους της Έδεσσας, η οποία θα καταλήξει στο διοικητήριο, σε ένδειξη διαμαρτυρίας για τα προωθούμενα μέτρα στο φορολογικό και ασφαλιστικό. Στους αγρότες αποφάσισαν να συμπαρασταθούν

το Επιμελητήριο Έδεσσας και οι τέσσερις Εμπορικοί Σύλλογοι του νομού Πέλλας, κλείνοντας τα καταστήματα την ημέρα της κινητοποίησης.

Στη Λάρισα διοργανώνεται μεγάλο συλλαλητήριο-διαμαρτυρία την ερχόμενη Τρίτη 10, στην κεντρική πλατεία της πόλης. Τριάντα σύλλογοι αγροτών και κτηνοτρόφων του νομού απηύθυναν επιστολή στο δήμαρχο και το δημοτικό συμβούλιο, καλώντας την τοπική αυτοδιοίκηση να συμμετάσχει στη διαμαρτυρία μαζί με όλους τους δημότες. Εκτός αυτού οι αγρότες από όλη την Ελλάδα ετοιμάζουν δυναμική κίνηση στην Αθήνα την Πέμπτη 12 Νοεμβρίου, ημέρα πανελλαδικής απεργίας από τη ΓΣΕΕ και την ΑΔΕΔΥ.