



ΤΑ ΚΟΣΤΟΛΟΓΗΜΕΝΑ ΣΕΝΑΡΙΑ ΔΕΙΧΝΟΥΝ ΠΕΡΙΚΟΠΕΣ ΑΠΟ ΤΑ 700 ΕΥΡΩ ΚΑΙ ΠΑΝΩ

Τι προβλέπουν τα σχέδια για το νέο «ψαλίδι» έως και 9% στις συντάξεις

ΚΩΣΤΑΣ ΚΑΤΙΚΟΣ
kkatikos@e-typos.com

Ψαλίδια βγάξει ξανά η κυβέρνηση για να κόψει τις ήδη καταβαλλόμενες συντάξεις. Τα σενάρια που κοστολογούνται δείχνουν περικοπές και στα ποσά κάτω των 1.000 ευρώ. Ωστόσο, το υπουργείο Εργασίας λέει ότι θα προσαυτευθούν οι συνταξιούχοι με αποδοχές κάτω των 1.000 ευρώ. Πάντως τα κοστολογημένα σενάρια έχουν και την εκδοχή των περικοπών από τα 700 ευρώ και πάνω.

Τα ποσοστά των μειώσεων θα είναι κυμαινόμενα. Για παράδειγμα, από τα 700 ως τα

1.000 ευρώ μείωση 3%, από τα 1.000 ως τα 1.500 μείωση 4% ή 5%, από τα 1.500 ως τις 2.000 ευρώ μείωση 5% ή 6% και από τις 2.000 ευρώ και άνω μείωση 6% ως 8% ή 9%.

Ενα άλλο σενάριο που εξετάζεται με βάση το πόρισμα της «επιτροπής σοφών» για τις αλλαγές στο ασφαλιστικό είναι να επανυπολογιστούν όλες οι συντάξεις και να καθοριστούν νέα ποσά σε χαμηλότερα και αναλογικότερα επίπεδα ώστε ο καθένας να παίρνει σύνταξη ανάλογη των εισφορών που πλήρωσε. Σε αυτή την περίπτωση θα ενσωματωθούν οι περικοπές που έχουν γίνει μέχρι σήμερα στις ήδη καταβαλλόμενες συντάξεις και το ψαλίδι θα γίνει επί των ποσών που

έπαιρναν οι συνταξιούχοι ως το 2009.

Οι μειώσεις θα γίνουν από τον Ιανουάριο του 2016 γιατί η κυβέρνηση έχει δεσμευτεί ότι θα εξοικονομήσει περί τα 2,2 δισ. ευρώ από περιορισμό συνταξιοδοτικής δαπάνης το 2015 και το 2016. Κυβερνητικά στελέχη υποστηρίζουν ότι για το 2015 βρέθηκαν τα ισοδύναμα μέτρα και δεν θα γίνουν μειώσεις, αλλά για το 2016 χρειάζονται περικοπές 700 εκατ. ευρώ.

Το νέο ψαλίδι εξετάζεται να επιβληθεί στα αρχικά ποσά που είχαν οι συνταξιούχοι μέχρι τις 31/12/2009 και μάλιστα με συνυπολογισμό του αθροίσματος όλων των συντάξεων (κύρια, επικουρική, επιδομάτων) που έπαιρναν τότε. ■



Η απόφαση του ΣτΕ μπορεί να φέρει μειώσεις έως 14%

Το ακάθι στις περικοπές είναι ότι πρέπει να επιστραφούν στους συνταξιούχους τα χρήματα που κόπηκαν λόγω αντισυνταγματικών νόμων του Μνημονίου από το 2012 και μετά, σύμφωνα με την απόφαση του Συμβουλίου της Επικρατείας.

Η εφαρμογή της απόφασης είναι υποχρεωτική, αλλά η κυβέρνηση δεν πρόκειται σε καμία περίπτωση να γυρίσει πίσω χρήματα στους συνταξιούχους.

Αντίθετα, όπως έχει συνεννοηθεί με τους δανειστές, θα ενσωματωσει το ποσό των αναδρομικών που οφείλει στις συντάξεις και θα προχωρήσει σε νέες περικοπές με άλλο νόμο και άλλο «σύστημα» που δεν θα κινδυνεύει να κριθεί αντισυνταγματικό. Σε αυτή την περίπτωση, η κλίμακα των περικοπών θα είναι μεγαλύτερη, δηλαδή θα ξεκινά από 4% ή 5% (αντί 3%) και θα καταλήγει σε μειώσεις ως 14%.

Το νέο ψαλίδι στις συντάξεις θα γίνει στο άθροισμα όλων των ποσών που είχαν οι συνταξιούχοι ως τις 31/12/2009 από κύρια σύνταξη, επικουρικό μέρος, επιδόματα και Δώρα εορτών.

Οι περικοπές επάνω στην αρχική σύνταξη - παράδειγμα

- ▶ Αρχική σύνταξη (κύρια, επικουρική, γήρατος, αναπηρίας, ή θανάτου) στις 31/12/2009: 2.700 ευρώ.
- ▶ Σημερινό άθροισμα συνολικής σύνταξης μετά τις μειώσεις των Μνημονίων: 1.700 ευρώ.
- ▶ Νέα μείωση: 7% στις 2.700 ευρώ (-189 ευρώ).
- ▶ Νέα σύνταξη 1.511 ευρώ (1.700 ευρώ -189 ευρώ=1.511 ευρώ).

Ενας συνταξιούχος που είχε το 2009 κύρια σύνταξη 650 ευρώ και επικουρική 150 ευρώ, δηλαδή 800 ευρώ συνολικά, ενώ μέχρι σήμερα δεν είχε καμία περικοπή λόγω των Μνημονίων, τώρα θα έχει μείωση 3%,

Αρχική σύνταξη (31/12/2009)	Καταβαλλόμενη σύνταξη σήμερα	Νέα μείωση στην αρχική σύνταξη (ποσοστό και ποσό)*	Νέα σύνταξη με αφαίρεση των περικοπών από την καταβαλλόμενη
700	679		638
800	776	-3%	729
900	873		820
1.000	940		890
1.400	1.193	-5%	1.123
1.500	1.232		1.157
1.550	1.261		1.168
1.700	1.323	-6%	1.221
2.000	1.402		1.282
2.050	1.415		1.271,5
2.500	1.622	-7%	1.447
3.000	1.712		1.502

* Ποσά μετά τις κρατήσεις ασθένειας και πριν από το φόρο.





ΕΠΙΒΕΒΑΙΩΝΟΝΤΑΣ δημοσίευμα του «Εθνους», ο Τ. Αλεξιάδης αποκάλυψε την αντικατάσταση του ΕΝΦΙΑ με νέο φόρο ακινήτων πολλών κλιμακίων και αφορολόγητο 50.000 ευρώ. Εναρμόνιση των αντικειμενικών με τις εμπορικές έως τον Σεπτέμβριο

Ενας φόρος για όλη την περιουσία το '16

ΡΕΠΟΡΤΑΖ ΚΩΣΤΑΣ ΑΝΤΩΝΑΚΟΣ

Σε δύο ανατροπές στη φορολογία των ακινήτων για το 2016, που θα επηρεάσουν πάνω από 6 εκατομμύρια ιδιοκτήτες, προχωρά το υπουργείο Οικονομικών.

Η πρώτη αφορά την αντικατάσταση του ΕΝΦΙΑ με νέο φόρο κατοχής κατά τα πρότυπα του ΦΑΠ, με πολλά κλιμάκια και συντελεστές και αφορολόγητο όριο της τάξης των 50.000 ευρώ και ο οποίος θα επιβάλλεται στη συνολική αξία της ακίνητης περιουσίας κάθε φορολογούμενου και όχι ανά εμπράγματο δικαίωμα όπως ισχύει με τον ΕΝΦΙΑ.

Η δεύτερη αλλαγή έχει να κάνει με την αναπροσαρμογή των αντικειμενικών τιμών μέχρι τον Σεπτέμβριο του 2016, με στόχο την εναρμόνισή τους με τις εμπορικές, που θα φέρει αυξημένες ανάλογα με την περιοχή που βρίσκεται το ακίνητο και αυτόματα θα επηρεάσει αναλογικά όχι μόνο τον νέο φόρο, αλλά ακόμη 5 φόρους και τέλη που επιβαρύνουν τα ακίνητα.

Επιβεβαιώνοντας το πρωτοσέλιδο του «Εθνους» στις 8/10/2015 ο αναπληρωτής υπουργός Οικονομικών Τρ. Αλεξιάδης σε συνέντευξή του στην «Καθημερινή» είπε ότι ο ΕΝΦΙΑ θα αντικατασταθεί το 2016 από έναν νέο και προοδευτικότερο φόρο, που θα εφαρμόζεται στο σύνολο της ακίνητης περιουσίας όπως ισχύει παλιά με τον ΦΑΠ. Από την αξία της ακίνητης περιουσίας θα αφαιρείται ένα ποσό γύρω στα 50.000 ευρώ και το υπόλοιπο θα μπαίνει στη νέα κλίμακα που θα είναι προοδευτική. Συμφωνά με πληροφορίες, οι νέοι συντελεστές θα ξεκινούν από 0,1% και θα φτάνουν μέχρι και 2% για περιουσία μεγάλης αξίας. Για τον υπολογισμό του φόρου θα λαμβάνονται υπόψη τα αστικά ακίνητα (κατοικίες, κτίσματα, οικόπεδα εντός σχεδίου), ενώ δεν έχει ακόμα αποφασιστεί αν θα εξαιρεθούν τα εκτός σχεδίου αγροτεμάχια και υπό ποιες προϋποθέσεις ή αν θα φορολογηθούν με ειδική κλίμακα.

Ειδικές ομάδες

Επίσης ο σχεδιασμός προβλέπει ότι θα καταργηθούν οι απαλλαγές και οι εκπτώσεις που ισχύουν σήμερα στον ΕΝΦΙΑ και αφορούν κυρίως επιχειρήσεις, ενώ εξετάζεται να υπάρξει ειδικό αφορολόγητο για τις ευπαθείς κοινωνικές ομάδες, όπως νοικοκυριά με χαμηλά εισοδήματα, ανέργους και πολύτεκνους. Στόχος του υπουργείου Οικονομικών είναι ο νέος φόρος στα ακίνητα να υπολογιστεί με βάση τις αναπροσαρμοσμένες αντικειμενικές τιμές και στο πλαίσιο αυτό προτείνεται αλλαγή του

ΟΙ ΚΑΤΑΛΗΚΤΙΚΕΣ ΗΜΕΡΟΜΗΝΙΕΣ ΓΙΑ ΤΗΝ ΠΛΗΡΩΜΗ ΤΟΥ ΕΝΦΙΑ

Για εφάπαξ εξόφληση δεν προβλέπεται έκπτωση

1η δόση	30 Οκτωβρίου
2η δόση	30 Νοεμβρίου
3η δόση	31 Δεκεμβρίου
4η δόση	29 Ιανουαρίου
5η δόση	29 Φεβρουαρίου



Προβλέπεται ότι θα καταργηθούν απαλλαγές και εκπτώσεις που ισχύουν στον ΕΝΦΙΑ και αφορούν κυρίως επιχειρήσεις

υφιστάμενου νόμου που προβλέπει ότι ο ΕΝΦΙΑ εφαρμόζεται επί της ακίνητης περιουσίας που υπήρχε την 1η Ιανουαρίου. Το σχέδιο προβλέπει τη δημιουργία ενός συστήματος αυτόματης αναπροσαρμογής των τιμών ζώνης των ακινήτων και μάλιστα ανά τακτά χρονικά διαστήματα, έτσι ώστε να ακολουθούν τις μεταβολές στις εμπορικές τιμές.

Αναμένεται ότι θα υπάρξουν ελαφρύνσεις για μικροιδιοκτήτες και επιβαρύνσεις στα μεγάλης αξίας αστικά ακίνητα, καθώς και στις εξοχικές κατοικίες και σε οικοπέδα ή αγροτεμάχια φιλέτα εκτός σχεδίου.

Το στομικό αφορολόγητο όριο που αναμένεται να κινηθεί στη περιοχή των 50.000 ευρώ θα αφαιρείται από το σύνολο της ακίνητης περιουσίας, καθώς το υπουργείο Οικονομικών με βάση τα στοιχεία του εντύπου Ε9 δεν μπορεί να ξεχωρίσει ποια από τα εμπράγματα δικαιώματα (πληρη κυριότητα, ψιλή κυριότητα κ.α.) που έχουν δηλωθεί φορολογούμενοι αφορούν πρώτη κατοικία. Ετσι αν κάποιος διαθέτει μία πρώτη κατοικία και ένα αγροτεμάχιο και το αθροισμα και των δύο είναι κάτω από το αφορολόγητο, δεν θα πληρώσει φόρο ούτε για το ένα ούτε για το άλλο. Αν, όμως, διαθέτει μόνο πρώτη κατοικία η οποία θα ξεπερνά το αφορολόγητο που θα καθοριστεί, τότε θα επιβάλλεται φόρος στο υψος της αξίας που υπερβαίνει το αφορολόγητο όριο.

Επισημαίνεται ότι αν το αφορολόγητο όριο διαμορφωθεί στα 50.000 ευρώ, με βάση τις σημερινές αντικειμενικές τιμές πάνω από 2,7 εκατομμύρια ιδιοκτήτες ή το 41,7% του συνόλου θα απαλλαγεί από τον φόρο.

Οι σχεδιαζόμενες αλλαγές θα φέρουν αυξήσεις στα ακίνητα με τιμή ζώνης άνω των 2.000 ευρώ, καθώς και σε κατοικίες και γηπέδα που είναι εκτός σχεδίου πόλης ή οικισμού και βρίσκονται σε περιοχές με υψηλή τουριστική κίνηση ή παραθαλάσσιες.

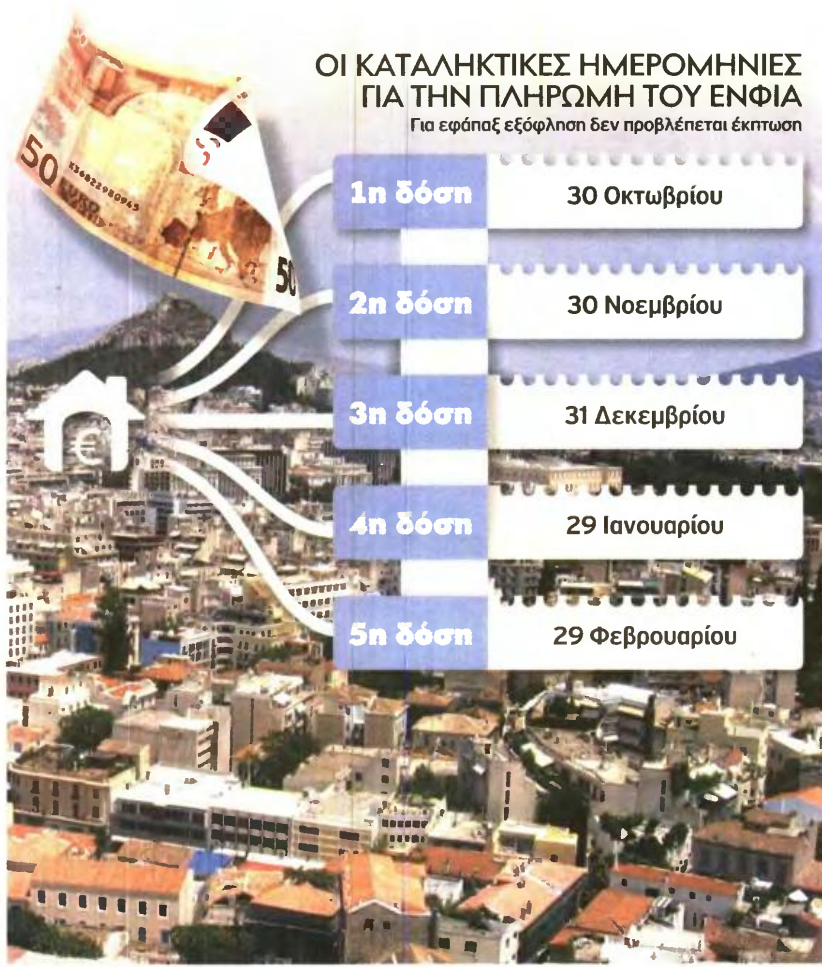

ΕΝΦΙΑ

Εντός των ημερών τα εκκαθαριστικά

ΘΕΜΑ ΗΜΕΡΩΝ είναι η ανάρτηση των εκκαθαριστικών σημειωμάτων του ΕΝΦΙΑ στον στομικό λογαριασμό του φορολογούμενου στο Taxisnet. Σε σχέση με πέρυσι ο λογαριασμός θα είναι ίδιος για τους φορολογούμενους που δεν είχαν μεταβολή της ακίνητης περιουσίας τους, ενώ η πληρωμή του φόρου θα πρέπει να γίνει σε νέες ισόποσες μηνιαίες δόσεις από το τέλος Οκτωβρίου. Ωστόσο οι

φορολογούμενοι θα πρέπει να ελέγξουν προσεκτικά το εκκαθαριστικό για να διαπιστώσουν τυχόν λάθη και παραλείψεις που κοστίζουν ακριβά. Για παράδειγμα αν ένας φορολογούμενος κατοικεί στον 1ο όροφο και άφησε κενό τον σχετικό κωδικό στο Ε9, τότε το υπουργείο Οικονομικών θα θεωρήσει ότι ζει στον 6ο όροφο και θα τον φορολογήσει με τον υψηλότερο συντελεστή, ενώ στην περί-

πτωση που δεν έχει δηλωθεί ποσοστό ιδιοκτησίας ο φορολογούμενος θα φορολογηθεί για το 100% του ακινήτου, ακόμη και αν κατέχει το 50%. Προσοχή χρειάζεται και στο είδος του εμπράγματος δικαιώματος, στην επικαρπία όπου υπάρχει επικαρπτής, στη γεωγραφική θέση και τον νομό του αγροτεμαχίου και στα κτίσματα εντός του αγροτεμαχίου.



6.000 Αγρινιώτες ζουν από το Κοινωνικό Παντοπωλείο

✓ Στοιχεία - σοκ από τις Κοινωνικές Δομές του Δήμου Αγρινίου

ΑΝΑΤΡΙΧΙΑΣΤΙΚΟΣ είναι ο αριθμός των θυμάτων της κρίσης που δίνουν καθημερινά τη μάχη για την επιβίωση στο Αγρίνιο, αφού δεν πρόκειται απλώς για 100 ή 200 αναξιοπαθόντες αλλά για 6.000 κατοίκους της περιοχής που ζουν χάρη στη βοήθεια και τα τρόφιμα που λαμβάνουν από το τοπικό Κοινωνικό Παντοπωλείο.

Η δραματική κατάσταση στην οποία έχουν περιέλθει χιλιάδες Αγρινιώτες εξαιτίας της συνεχιζόμενης οικονομικής ύφεσης, αποτυπώνεται με τον πλέον γλαφυρό τρόπο στα αποκαρδιωτικά στοιχεία που δημοσιεύει η τοπική εφημερίδα «Συνείδηση».

Σύμφωνα με αυτά, τουλάχιστον 6.000 άτομα έχουν εναποθέσει τις ελπίδες τους για σίτιση -και κατ' επέκταση για επιβίωση- στο Κοινωνικό Παντοπωλείο του Δήμου, από το οποίο λαμβάνουν ανά τακτά χρονικά διαστήματα δωρεάν τρόφιμα και προϊόντα, που από μόνοι τους αδυνατούν να εξασφαλίσουν. Την ίδια ώρα, εκκρεμεί ακόμη η εξέταση 100 περίπου αιτήσεων για ένταξη τους στο πρόγραμμα, όμως την προσπάθεια και το έργο της δομής δυσχεραίνει η δύσκολη οικονομική συγκυρία που δεν επιτρέπει στους υπόλοιπους πολίτες να προσφέρουν και να συνδράμουν οικονομικά ή με τρόφιμα, όπως γίνονταν μέχρι και πριν λίγα χρόνια.



Τουλάχιστον 6.000 άτομα έχουν εναποθέσει τις ελπίδες τους για σίτιση -και κατ' επέκταση για επιβίωση- στο Κοινωνικό Παντοπωλείο του Δήμου

Το ίδιο ισχύει και με τις άλλοτε κραταιές και κερδοφόρες επιχειρήσεις, που κύριο μέλημά τους είναι να αποφύγουν το «λουκέτο» και όχι να συνεισφέρουν στο Κοινωνικό Παντοπωλείο, όπως έκαναν στο παρελθόν που είχαν τη δυνατότητα.

Εξίσου θλιβερά είναι τα νούμερα της κρίσης και στο Κοινωνικό Ιατρείο, δικαιούχοι του οποίου είναι 495 οικογένειες και συνολικά 985 άτομα. Καθημερινά εκτελούνται 5.000 ιατρικές συνταγές, ενώ συχνά γίνεται και οδοντιατρικός έλεγχος όλων των μαθητών της Πρώτης και Δεύτερης τάξης δημοτικού των σχολείων του Δήμου Αγρινίου.

Σύμφωνα με τον Αντιδήμαρχο Κοινωνικής Πρόνοιας και Αλληλεγγύης, κ. Κώστα Καλαντζή, έχουν εκδοθεί ή αναθεωρηθεί από τις υπηρεσίες των Κοινωνικών Δομών βιβλιάρια για 3.320 οικογένειες. Πολλές εξ αυτών είναι μονογονεϊκές, αλλά και πολύτεκνες που αδυνατούν να εξασφαλίσουν στα παιδιά τους ακόμη και τα απολύτως απαραίτητα όπως γάλα ή ψωμί.

«Ελπίζουμε και μαχόμαστε για τη συνέχιση και ενίσχυση των Κοινωνικών μας Δομών. Πρέπει όλοι να αντιληφθούν ότι το Κοινωνικό Παντοπωλείο, το Κοινωνικό Ιατρείο, το Κοινωνικό Φαρμακείο και γενικό-

τερα οι δομές αυτές, δεν πρέπει να “περνούν” μέσα από τα υπουργεία, όπως γίνεται σήμερα, αλλά πρέπει να είναι δίπλα στους πολίτες ανά πάσα στιγμή και να υπάρχει συμπαράσταση από το κράτος» αναφέρει ο κ. Καλαντζής.

Οι Υπηρεσίες των Κοινωνικών Δομών του Δήμου Αγρινίου έχουν αναλάβει ρόλο στυλοβάτη της τοπικής κοινωνίας που χεμαΐζεται από τη σκληρή λιτότητα και την ανέχεια.

Η Αντιδημαρχία Κοινωνικής Αλληλεγγύης και Πρόνοιας στο πλαίσιο της προσπάθειας για την ενίσχυση των Κοινωνικών Δομών, έχει εξασφαλίσει από τον Δήμο Αγρινίου, 30.000 ευρώ για την αγορά τροφίμων, τα οποία θα διοχετευτούν στους δικαιούχους του Κοινωνικού Παντοπωλείου.

Επίσης, ο κ. Καλαντζής τονίζει πως βάση νόμου του 2004, η δημοτική αρχή αποφάσισε την εκχώρηση του 5% των κερδών από τη ΔΕΥΑ (Δημοτική Επιχείρηση Ύδρευσης – Αποχέτευσης) Αγρινίου, στις Κοινωνικές Δομές με κύριο στόχο την ενίσχυση του Κοινωνικού Παντοπωλείου και των δομών Υγείας.

Όμως, ο Επίτροπος του κράτους απέρριψε την απόφαση αυτή, επικαλούμενος παλαιότερο νόμο, αλλά, όπως επισημαίνει ο κ. Καλαντζής, θα υπάρξει λύση το επόμενο χρονικό διάστημα.

4. ΣΥΝΔΕΣΗ ΕΙΣΦΟΡΩΝ ΜΕ ΤΟΝ ΤΖΙΡΟ

Μέσο: ΕΘΝΟΣ

Ημ. Έκδοσης: . . . 19/10/2015 Ημ. Αποδελτίωσης: . . . 19/10/2015

Σελίδα: 3



ΤΟ ΘΕΜΑ

ΔΕΥΤΕΡΑ 19 ΟΚΤΩΒΡΙΟΥ 2015 ΕΘΝΟΣ | 3

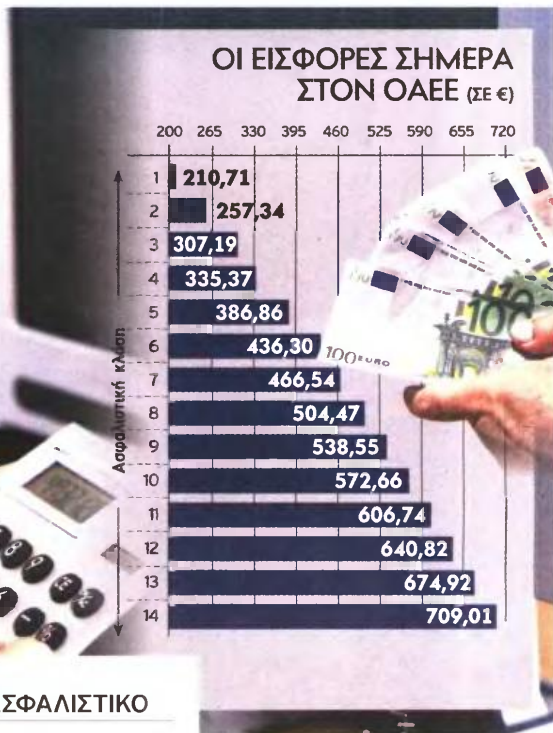

ΤΑ ΠΑΝΩ ΚΑΤΩ ΦΕΡΝΕΙ ΤΟ ΝΕΟ ΑΣΦΑΛΙΣΤΙΚΟ

Σύνδεση εισφορών με τον τζίρο

Είσπραξη των ασφαλιστικών εισφορών μέσω του τζίρου, σύνδεσή τους με το εισόδημα για ελεύθερους επαγγελματίες και αυτοαπασχολούμενους και «κουμπαρά» για κάθε ασφαλισμένο όπου θα διοικούνται τυχόν έξτρα ποσά που θα έχουν προεισπραχτεί, εξετάζει το υπουργείο Εργασίας για τη νέα αρχιτεκτονική των εισφορών στους ελευθεροεπαγγελματίες. Στο πλαίσιο της σαρωτικής ασφαλιστικής μεταρρύθμισης του Νοεμβρίου, αλλά και της μνημονιακής υποχρέωσης για εισφορές με βάση το πραγματικό εισόδημα, εξετάζονται τεχνικές σύνδεσης των εισφορών με τον τζίρο και ταυτόχρονης πατάξης της εισφοροδιαφυγής που καλπάζει στο 20%. Την ίδια στιγμή, στο τραπέζι είναι η επιβολή ειδικής εισφοράς σε μισθωτούς με μηνιαίες αποδοχές άνω των 2.000 ευρώ, υπέρ του συστήματος κοινωνικής ασφάλισης.

Σύμφωνα με πληροφορίες, ένα από τα σενάρια που βρίσκονται υπό εξέταση -αναφέρθηκε σε αυτό χθες και ο υφυπουργός Κοινωνικών Ασφαλίσεων, Αναστάσιος Πετροπούλος- είναι η είσπραξη των ασφαλιστικών εισφορών να γίνεται αυτόματα μέσα από τις αποδείξεις που εκδίδουν αυτοαπασχολούμενοι και ελευθεροεπαγγελματίες. Η λογική είναι σε κάθε συναλλαγή να επιβληθεί ένα ποσοστό επί του εισπραττόμενου ποσού, το οποίο θα αποδίδεται αυτόματα υπέρ της κοινωνικής ασφάλισης και θα συνιστά την εισφορά του κάθε ασφαλισμένου ελευθεροεπαγγελματία, αυτοαπασχολούμενου ενδεχομένου και αγρότη στο σύστημα. Αρμόδιες πηγές δεν αποκλείουν το ενδεχόμενο να υπάρχει κλιμάκωση σε αυτόν τον μηχανισμό είσπραξης εισφορών. «Η εισφορά θα υπολογίζεται για τον καθένα με βάση την οικονομική του δυνατότητα», σημειώνουν αρμόδιοι παράγοντες.

Ατομικός «κουμπαράς»

Το ίδιο σενάριο προβλέπει πως αν παρακρατηθεί μεγαλύτερο ποσό από αυτό που αναλογεί στον κάθε ασφαλισμένο ως εισφορά, τότε το επιπλέον ποσό μετά την εκκαθάριση θα τοποθετείται σε έναν ατομικό «κουμπαρά» που θα λειτουργεί ανταποδοτικά. Προβλέπεται πως ο ασφαλισμένος θα έχει τη δυνατότητα να αποσυρει το ποσό που θα έχει συγκεντρωθεί στον «κουμπαρά» του με ένα επίδοιο, να το συμψηφίζει κλπ. Στόχος είναι να παταχθεί η εισφοροδιαφυγή αλλά και να εισρεύσει ζεστό χρήμα στα Ταμεία, που υποφέρουν από ελλείμματα.

ΡΕΠΟΡΤΑΖ
ΓΙΑΝΝΗΣ ΦΩΣΚΟΛΟΣ

Σύμφωνα με πληροφορίες, παράλληλα με το νέο σύστημα εισφορών για τους ελεύθερους επαγγελματίες εξετάζεται και η επιβολή μια ειδικής εισφοράς στους υψηλά αμειβόμενους μισθωτούς και ειδικότερα σε όσους λαμβάνουν πάνω από 2.000 ευρώ τον μήνα. Σημειώνεται πως στο πόρισμα της Επιτροπής Σοφών αναφέρεται στη δημιουργία ενός Ταμείου για την κάλυψη των ελλειμμάτων του συστήματος που θα μπορούσε να χρηματοδοτείται από μια εισφορά στους υψηλά αμειβόμενους ή έναν τραπεζικό φόρο ή έναν φόρο στις μεγάλες περιουσίες.

Εφαρμογή και μέσα στο 2015

«Θα εισπράτουμε πραγματικά την εισφορά και δεν θα μας διαφεύγει με τρόπους που θα βρούμε κατά την είσπραξη των εισοδημάτων με τις αποδείξεις. Ένας τρόπος είναι και με το Taxisnet. Το μελέταμε και ενδεχομένως να θέσουμε τους κανόνες και να εφαρμοστεί και μέσα στο 2015», είπε χθες ο κ. Πετροπούλος στην εκπομπή «Μega Σαββατοκύριακο». Ο ίδιος διευκρίνισε πως όταν κοβεται μια απόδειξη θα υπάρχει σε αυτήν και ένα ποσοστό για την κοινωνική ασφάλιση. Θα συγκεντρώνεται, θα εκκαθαρίζεται και θα αποδίδεται.

«Στον ΟΑΕΕ θα πρέπει να επικρατήσει η βούληση ώστε οι εισφορές να συνδεθούν με το πραγματικό εισόδημα, δηλαδή τον τζίρο της επιχείρησης», δήλωσε χθες ο πρόεδρος της Ελληνικής Συνομοσπονδίας Εμπορίου και Επιχειρηματικότητας (ΕΣΣΕ), Βασίλης Κορκιδής, προσθέτοντας πως η σκέψη είσπραξης των ασφαλιστικών εισφορών μέσω του Taxisnet δεν προβληματίζει. «Το ποσοστό χρέωσης σε κάθε απόδειξη υπέρ της κοινωνικής ασφάλισης είναι κάτι που έχουμε ήδη προτείνει για δημιουργία αποθεματικού, με την προϋπόθεση ότι θα συγκεντρώνεται, θα εκκαθαρίζεται, θα αποδίδεται, αλλά και θα εκπνέει ως δαπάνη της επιχείρησης», προσέθεσε ο ίδιος.

Αξίζει να σημειωθεί πως στο πόρισμα της Επιτροπής Σοφών προτείνεται να καταργηθούν οι κλιμακωτές ασφαλιστικές εισφορές για τους αυτοαπασχολούμενους και οι εισφορές να υπολογίζονται επί του πραγματικού εισοδήματος. Η είσπραξη θα γίνεται από τις οικονομικές υπηρεσίες του κράτους. Σήμερα οι ελεύθεροι επαγγελματίες ασφαλισμένοι στον ΟΑΕΕ πληρώνουν εισφορές μέσα από ένα σύστημα με 14 ασφαλιστικές κλάσεις (210-709 ευρώ τον μήνα). Οι πρώτες 10 είναι υποχρεωτικές και η μετάταξη γίνεται κάθε τρία χρόνια.

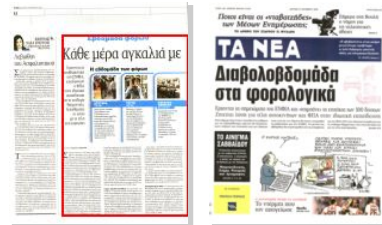

Εβδομάδα φόρων

Κάθε μέρα αγκαλιά με

Ερχονται τα εκκαθαριστικά του ΕΝΦΙΑ, κλειδώνουν ο ΦΠΑ στην ιδιωτική εκπαίδευση και το επίδομα θέρμανσης, ξεκαθαρίζει το τοπίο με τα τέλη κυκλοφορίας

Η εβδομάδα των φόρων



ΔΕΥΤΕΡΑ 19/10

Όσοι έχουν υπαχθεί στη ρύθμιση των 100 δόσεων για ληξιπρόθεσμες οφειλές τους άνω των 5.000 ευρώ θα διαπιστώσουν από σήμερα ότι αυξήθηκε το επιτόκιο της ρύθμισης από 3% σε 5%. Αυτό σημαίνει ότι αυξάνονται και οι δόσεις εξόφλησης του χρέους τους

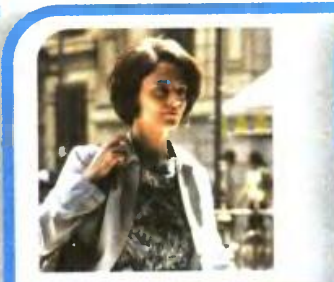

ΤΡΙΤΗ 20/10

Ερχεται η τρόικα για να ξεκινήσουν μεταξύ άλλων οι διαπραγματεύσεις για τα ισοδύναμα και να ληφθούν οι οριστικές αποφάσεις για τον ΦΠΑ 23% στην εκπαίδευση, την περικοπή του επιδόματος θέρμανσης, τον φόρο στα ενοίκια, τα τέλη κυκλοφορίας



ΤΕΤΑΡΤΗ - ΠΕΜΠΤΗ 21-22/10

Αναρτώνται στο Taxis τα εκκαθαριστικά του ΕΝΦΙΑ για 6 εκατομμύρια ιδιοκτήτες ακινήτων. Ο φόρος θα καταβληθεί σε 5 δόσεις με την πρώτη ως το τέλος Οκτωβρίου. Στόχος η είσπραξη 2,65 δισ. ευρώ

ΡΕΠΟΡΤΑΖ ΕΛΕΝΑ ΛΑΣΚΑΡΗ

Σήμερα πέφτει ο πέλεκυς των αυξημένων επιτοκίων στις εκατό δόσεις. Αύριο η έλευση της τρόικας σημαίνει την αντιστροφή μέτρηση για το ξεκαθάρισμα των φορολογικών ισοδυνάμων, Τετάρτη - Πέμπτη αναρτώνται τα εκκαθαριστικά του ΕΝΦΙΑ για περισσότερους από έξι εκατομμύρια ιδιοκτήτες ακινήτων και έως την Παρασκευή κλειδώνουν οι αποφάσεις για τον ΦΠΑ στην εκπαίδευση και το επίδομα θέρμανσης.

Διαβολοβδομάδα με τα όλα της ενώ στο φορολογικό τοπίο των επόμενων εβδομάδων δεν αποκλείεται να ξεφυτρώσουν πολλά «φασούλια». Από τα τέλη κυκλοφορίας στα οποία το οικονομικό επιτελείο μελετά αλλαγές ακόμα και για φέτος, έως το ενδεχόμενο να επιβληθεί παρακράτηση των ασφαλιστικών εισφορών μέσω των αποδείξεων εντός των επόμενων μηνών όπως είπε ο υφυπουργός Κοινωνικής Ασφάλισης Τάσος Πετρόπουλος.

Η κυβέρνηση δεν υπάρχει αμφιβολία ότι αναζητά τρόπους αύξησης των δημοσίων εσόδων. Επικειρεί παράλληλα να στείλει ένα πολιτικό μήνυμα μετατόπισης των φορολογικών βαρών προς τα υψηλότερα εισοδηματικά κλίμακα, είτε τα βάρη αφορούν τη φορολογία ακινήτων είτε τη φορολογία εισοδήματος είτε επιμέρους τη φορολογική μεταχείριση των εισοδημάτων από ενοίκια.

Αυτά θα αρχίσουν να αποκρυσταλλώνονται σιγά σιγά. Ορισμένα, στις αρχές του 2016. Η κρυάδα όμως για πολλούς φορολογουμένους αρχίζει από σήμερα.

Στη Διεύθυνση Ηλεκτρονικής Διακυβέρνησης της ΓΓΔΕ, οι εργαζόμενοι δούλεψαν φουλ το περασμένο Σαββατοκύριακο ώστε να περάσουν στο σύστημα οι πρώτες αλλαγές στις εκατό δόσεις, από σήμερα. Για οφειλότες με χρέος άνω των 5.000 ευρώ το επιτόκιο αυξήθηκε από το 3% στο 5%, αυξάνοντας την ετήσια επιβάρυνση για κάποιον που χρωστά για παράδειγμα 10.000 ευρώ στα 500 από 300 ευρώ. Ανάλογα, επιβαρύνονται εφεξής και οι μηνιαίες καταβολές για την εξόφληση της οφειλής. Με κριτήρια εισοδήματος και περιουσίας αυξάνεται το επιτόκιο από 0% σε 5% για οφειλές κάτω των 5.000 ευρώ.

ΚΑΘ' ΟΔΟΝ Ο ΕΝΦΙΑ. Στο μέτωπο του ΕΝΦΙΑ, οι φορολογούμενοι θα πρέπει να είναι προετοιμασμένοι για ένα εκκαθαριστικό πάνω - κάτω σαν το περυσινό, εάν δεν έχει μεταβληθεί η εικόνα της περιουσιακής τους κατάστασης. Η ανάρτηση των εκκαθαριστικών τοποθετείται χρονικά την ερχόμενη Τετάρτη - Πέμπτη χωρίς εκπλήξεις, αν εξαιρεθεί το γεγονός ότι βεβαιώνεται κάθε φόρος πάνω από 1 ευρώ, σε αντιδιαστολή με πέρυσι όταν φόρος ακινήτων έως 5 ευρώ δεν βεβαιωνόταν και δεν ήταν απαιτητός.

Από χθες, η Διεύθυνση Ηλεκτρονικής Διακυβέρνησης άρχισε να «τρέχει» απαλλαγές και εκπτώσεις (τρίτεκνοι, πολύτεκνοι, άτομα με ειδικές ανάγκες και χαμηλά εισοδήματα όπως και μη ηλεκτροδοτούμενα κενά ακίνητα) προκειμένου να βγει ο τελικός λογαριασμός, με στόχο το αργότερο την Πέμπτη να αναρτηθούν τα ραβασάκια στο Taxis. Ο συνολικός λογαριασμός αναμένεται και φέτος κοντά στα 3,3 δισ. ευρώ, με στόχο είσπραξης 2,650 δισ. ευρώ.

Η πρώτη δόση ΕΝΦΙΑ και συμπληρωματικού φόρου θα πρέπει να καταβληθεί έως το τέλος Οκτωβρίου και οι επόμενες τέσσερις στο τέλος κάθε επόμενου μήνα έως και τον Φεβρουάριο του 2016. Σε περίπτωση εφάπαξ εξόφλησης δεν προβλέπεται έκπτωση.

ΕΠΙΔΟΜΑ ΚΑΙ ΦΠΑ. Το αργότερο έως την Παρασκευή θα έχουν ανακοινωθεί οι κυβερνητικές αποφάσεις για το επίδομα θέρμανσης και την τύχη του ΦΠΑ 23% σε ιδιωτικά εκπαιδευτήρια και φροντιστήρια. Οι αποφάσεις συναρτώνται με τις διαπραγματεύσεις οι οποίες αναμένεται να αρχίσουν εκ νέου με τους επικεφαλής της τρόικας την Τετάρτη (οι εκπρόσωποι ΔΝΤ, ΕΕ, ΕΚΤ και ΕΣΜ αναμένονται αύριο στην Αθήνα), καθώς τυχόν κατάργηση του ΦΠΑ στην εκπαίδευση απαιτεί ισοδύναμα 168 εκατ. ευρώ για φέτος και 250 εκατ. ευρώ το 2016.

5. ΔΙΑΒΟΛΟΒΔΟΜΑΔΑ ΣΤΑ ΦΟΡΟΛΟΓΙΚΑ

Μέσο: ΤΑ ΝΕΑ

Ημ. Έκδοσης: . . . 19/10/2015 Ημ. Αποδελτίωσης: . . . 19/10/2015

Σελίδα: 13



την Εφορία



ΠΑΡΑΣΚΕΥΗ 23/10

Θα ανακοινωθούν οι αποφάσεις της κυβέρνησης για τον ΦΠΑ 23% στα ιδιωτικά σχολεία και φροντιστήρια. Έως το τέλος της εβδομάδας θα έχουν ανακοινωθεί και οι αποφάσεις για τον τρόπο με τον οποίο θα μειωθεί στο μισό, φέτος, η ετήσια δαπάνη για το επίδομα θέρμανσης και συγκεκριμένα στα 105 εκατ. ευρώ από 210 εκατ. ευρώ που ήταν πέρυσι



Για το επίδομα θέρμανσης η κυβέρνηση υλοποίησε τη δέσμευση περικοπής του επιδόματος από τα 210 εκατ. ευρώ στα 105 εκατ. ευρώ και εκκρεμεί η ανακοίνωση των δικαιούχων.

Στο οικονομικό επιτελείο επεξεργάζονται τρία σενάρια. Το πρώτο κωδικοποιείται στη φράση «δίνουμε στους ίδιους δικαιούχους λιγότερα», το δεύτερο είναι το αντίστροφο, δηλαδή «δίνουμε σε λιγότερους τα ίδια» και το τρίτο συνδέεται με ενδεχόμενη πλήρη κατάργηση του επιδόματος. Παρότι το τελευταίο ενδεχόμενο αρχικά είχε απορριφθεί, δεν αποκλείεται να επανεξεταστεί ιδίως εφόσον το πετρέλαιο θέρμανσης βγήκε στην αγορά με τιμή ίση από την περυσινή, μετά την επίδραση του επιδόματος. Περίπου 85 λεπτά το λίτρο φέτος, χωρίς επίδομα, κοντά στα 85 λεπτά πέρυσι για τους δικαιούχους επιδόματος. Αν πράξει το τρίτο σενάριο, θα μπορούσε ενδεχομένως να καλύψει μέρος του κόστους κατάργησης του ΦΠΑ στην εκπαίδευση.

Στις συζητήσεις με τους επικεφαλής της τρώικας θα φανεί και το περιθώριο ελιγμών όσον αφορά ενδεχόμενες αλλαγές στην κλίμακα φορολόγησης ενοικίων από φέτος. Η διάταξη για αύξηση των συντελεστών αποσύρθηκε και εξετάζεται το ενδεχόμενο καθιέρωσης περισσότερων κλιμακίων χωρίς αφορολόγητο, με στόχο όμως αύξηση των εσόδων κατά 200 εκατ. ευρώ φέτος.

ΤΕΛΗ ΚΥΚΛΟΦΟΡΙΑΣ. Το επόμενο δεκάημερο αναμένεται να ξεκαθαρίσει το τοπίο και για τα τέλη κυκλοφορίας. Σενάρια που είχαν το φως της δημοσιότητας σχετικά με το ενδεχόμενο καθιέρωσης τελών Δακτυλίου για όσους μπαίνουν στον μικρό Δακτύλιο της Αθήνας απορρίπτονται ως ανεφάρμοστα τουλάχιστον για φέτος, αλλά εξετάζεται λιφτινγκ σε ορισμένες καραμπινάτες αδικίες όπως εκτιμώνται από κορυφαία στελέχη του υπουργείου Οικονομικών.

Σε αυτό το πλαίσιο αναμένονται αυξήσεις τελών για ιδιοκτήτες ΙΧ αντιρρηπαντικής τεχνολογίας μεγάλης αξίας («δεν μπορεί να μην πληρώνει ούτε ένα ευρώ ιδιοκτήτης ΙΧ αξίας 40.000 ευρώ» λένε χαρακτηριστικά στο υπουργείο Οικονομικών), χωρίς να αποκλείεται και μικρή αύξηση τελών της τάξης των 5 - 10 ευρώ για τα μικρά ΙΧ αντιρρηπαντικής τεχνολογίας, με στόχο την αύξηση των εσόδων. Επιβαρύνσεις εξετάζονται και για τα μεγάλα (ακριβά) εταιρικά ΙΧ όπως άλλωστε και εξίσωση των τελών κυκλοφορίας (προς τα πάνω) για ίδια μοντέλα αυτοκινήτων, τα οποία επειδή κυκλοφόρησαν με ορισμένους μήνες διαφορά έχουν διαφορετική φορολογική μεταχείριση. Στόχος, σύμφωνα με τον αναπληρωτή υπουργό Οικονομικών Τρύφωνα Αλεξιάδη, είναι «να μεταφέρουμε τα βάρη από τα μικρά και φτηνά στα μεσαία και ακριβά».

Αλλαγές σε τέλη και εισφορές

Το οικονομικό επιτελείο μελετά αλλαγές στα τέλη κυκλοφορίας ακόμα και από φέτος, αλλά και το ενδεχόμενο να επιβληθεί παρακράτηση των ασφαλιστικών εισφορών μέσω των αποδείξεων εντός των επομένων μηνών όπως είπε ο υφυπουργός Κοινωνικών Ασφαλίσεων Τάσος Πετρόπουλος.

ΤΟ ΔΙΚΗΓΟΡΙΚΟ ΓΡΑΦΕΙΟ «ΜΑΡΓΑΡΙΤΑ Γ. ΚΑΡΔΑΡΗ» ΔΙΝΕΙ ΜΕΣΑ ΑΠΟ ΤΟΝ «Ε.Τ.»
Στο υπουργείο
Οικονομικών από το 1983

Ονομάζομαι Καναβάς Ιωάννης, είμαι γεννημένος στις 6/11/1957 και είμαι μόνιμος υπάλληλος στο υπουργείο Οικονομικών, με ημερομηνία διορισμού τις 5/7/1983. Έχω προϋπηρεσία στο ΙΚΑ από τις 27/11/1979 έως και τις 30/6/1983 με 1.029 έτη. Ο συνολικός μου χρόνος ασφάλισης μέχρι τις 19/8/2015, από το Δημόσιο και το ΙΚΑ, είναι 35 χρόνια, 6 μήνες και 18 ημέρες. Σύμφωνα με το νέο ασφαλιστικό νόμο (ν. 4336/15), τότε μπορώ να κάνω την αίτηση συνταξιοδότησης για πλήρη σύνταξη και η σύνταξη να καταβάλλεται από την ημέρα της παραίτησης; Ευχαριστώ εκ των προτέρων.

Απ. Σύμφωνα με το νέο νόμο θα μπορούσατε να συνταξιοδοτηθείτε εφόσον συμπληρώσατε την ηλικία των 58 ετών και 5 μηνών. Η σύνταξη καταβάλλεται από την ημέρα της δεύτερης παραίτησης.

Τρίτεκνος στον ΟΑΕΔ

Ονομάζομαι Κωστίκας Ευάγγελος και γεννήθηκα στις 8/3/1961. Προσλήφθηκα στον ΟΑΕΔ στις 9/6/1987. Είμαι τρίτεκνος, με 1 ανήλικο παιδί και έχω στον ιδιωτικό τομέα 134 έτη και στον δημόσιο 1985-1986. Πότε συνταξιοδοτούμαι με το νέο ασφαλι-

στικό και μέχρι τότε με συμφέρει να παραμείνω;

Απ. Δεν επηρεάζετε από τις νέες διατάξεις, γιατί είκατε θεμελιώσει δικαίωμα συνταξιοδότησης πριν από την ισχύ του νέου νόμου. Μπορείτε να συνταξιοδοτηθείτε οποτεδήποτε.

Δάσκαλος από το 1985

Ονομάζομαι Μόσχου Νικόλαος, γεννήθηκα στις 11/11/1962 και είμαι δάσκαλος, με ημερομηνία διορισμού τις 30/8/1985 και με αναγνωρισμένη προϋπηρεσία ως αναπληρωτής 8 μήνες και 16 ημέρες. Έχω κατοχυρωμένο δικαίωμα (25ετία) το 2010 με ανήλικο παιδί. Πείτε μου αν επηρεάζομαι από τα νέα μέτρα και τότε μπορώ να συνταξιοδοτηθώ.

Απ. Εφόσον είκατε συμπληρώσει 25ετία στο 2010, δεν μπορείτε να κάνετε χρήση της διάταξης του πατέρα ανήλικου. Επηρεάζετε από τις νέες διατάξεις και συνταξιοδοτείτε στα 62, με 40 έτη ασφάλισης.

Στον ιδιωτικό τομέα με 11.490 μικτά έτη

Καλησπέρα σας. Ονομάζομαι Γιάννης, είμαι ασφαλισμένος στον ιδιωτικό τομέα από το 1971 και έχω 11.490 έτη μικτά. Είμαι γεννημένος το 1957 και το 2010 είχα 10.834 έτη. Πότε βγαίνω σε σύνταξη και τι με συμφέρει να κάνω;

Δημόσιος υπάλληλος και πολιτικός μηχανικός

Ονομάζομαι Ευάγγελος Μπουρλής, είμαι δημόσιος υπάλληλος και εργάζομαι στο Δημόσιο από τις 13/12/1982. Έχω γεννηθεί στις 25/1/1955 και είμαι τρίτεκνος. Με την ισχύ του ν. 4336/15 είχα πραγματική υπηρεσία 32 έτη και δύο μήνες και πλασματική 2 έτη και 2 μήνες (από εξαγορά στρατιωτικής θητείας), συνολικά δηλαδή 34 έτη και τέσσερις μήνες. 1ον: Μετά το νέο νόμο, μπορώ ως τρίτεκνος να πάρω πλήρη σύνταξη στις 19/10/2015, δηλαδή όταν και θα έχω συμπληρώσει 34 έτη

και 6 μήνες συντάξιμου χρόνου και θα είμαι 60 ετών και 8 μηνών; 2ον: Θα υπάρξει τυχόν μείωση της σύνταξης λόγω της έλλειψης του εξαμήνου για να συμπληρώσω τα 35 έτη συντάξιμου χρόνου; Επειδή είμαι και πολιτικός μηχανικός, είμαι ασφαλισμένος και στο ΤΣΜΕΔΕ από την 1η/8/1978. Με την ισχύ του νέου νόμου, είχα 37 έτη και 18 ημέρες ασφάλισης. Θίγομαι από το νέο νόμο; Πότε μπορώ να πάρω σύνταξη;

Απ. Στο Δημόσιο μπορείτε να

χρησιμοποιήσετε τη διάταξη του τρίτεκνου πατέρα και να συνταξιοδοτηθείτε άμεσα ή οποτεδήποτε στο μέλλον χωρίς να θίγεστε από τις νέες διατάξεις. Μπορείτε να συνταξιοδοτηθείτε και από το ΤΣΜΕΔΕ όταν γίνετε 60 ετών και 3 μηνών, αλλά θα πρέπει εκεί να εξαγοράσετε πλασματικό χρόνο (οπουδές) για να συμπληρώσετε 35 έτη στο 2012. Το συνταξιοδοτικό δικαίωμα για το δεύτερο φορέα θα πρέπει να ασκηθεί εντός εξαμήνου από την αίτηση στον πρώτο, διαφορετικά δεύτερη σύνταξη θα πάρετε στα 67.

Απ. Εάν είκατε συμπληρώσει το 58ο έτος της ηλικίας σας πριν από τις 19/8/2015 που ισχύει ο νέος νόμος, συνταξιοδοτείστε οποτεδήποτε χωρίς να θίγεστε από τις νέες διατάξεις. Αν το 58ο έτος το συμπληρώνετε μέσα στο 2015 και μετά την ισχύ του νέου νόμου θα συνταξιοδοτηθείτε όταν συμπληρώσετε τα 58 έτη και 5 μήνες. Δεν απαιτείται άλλος χρόνος ασφάλισης.

Διορισμένος στον ΕΟΤ

Είμαι γεννημένος στις 5/2/1960, άγαμος, έχω αναγνωρίσει και πληρώσει τη στρατιωτική μου θητεία διάρκειας 24 μηνών και έχω 2 χρόνια σπουδών. Το ασφαλιστικό μου βιβλιάρει ΙΚΑ εκδόθηκε στις 19/10/1979 και πήρα το πρώτο μου έτος στις 26/6/1979. Εργάστηκα στον ιδι-

ωτικό τομέα από τις 26/6/1979 μέχρι και τις 30/9/1985, κατά διαστήματα, με συνολικές ημέρες εργασίας τις 448. Από την 1/11/1985 διορίστηκα σε ΦΕΚ (ιδανική είσοδος) στον Ελληνικό Οργανισμό Τουρισμού (ΝΠΙΔ). Ορκίστηκα και ανέλαβα υπηρεσία στις 14/11/1985 και ανήκω στην κατηγορία ΤΕ. Θεμελίωσα συνταξιοδοτικό δικαίωμα με 25 πραγματικά έτη υπηρεσίας στις 31/12/2010, χωρίς τα 2 χρόνια της στρατιωτικής μου θητείας. Πότε πρέπει να υποβάλω την πρώτη αίτηση συνταξιοδότησης (ακριβής ημερομηνία); Θεωρούμαι ασφαλισμένος πριν ή μετά το 1983; Εκτός του Στρατού, δικαιούμαι να αναγνωρίσω και τα 2 χρόνια σπουδών μου ως πλασματικά έτη; Ευχαριστώ εκ των προτέρων, Δημήτρης Τριανταφύλλου.

Απ. Θεωρείστε ασφαλισμένος μετά το 1983 για το Δημόσιο. Δεν θεμελιώσατε συνταξιοδοτικό δικαίωμα πριν την ψήφιση του Ν. 4336/2015 και για το λόγο αυτόν παρασύρεστε από τις νέες διατάξεις. Θα συνταξιοδοτηθείτε στα 62 με 40 έτη ασφάλισης και μπορείτε να κάνετε χρήση εκτός του Στρατού και άλλων πλασματικών χρόνων και συγκεκριμένα μπορείτε να εξαγοράσετε έως και 7 πλασματικά έτη.

Μόνιμος δημοτικός υπάλληλος από το 1990

Καλημέρα σας, είμαι δημοτικός υπάλληλος, έχω γεννηθεί στις 15/3/1954 και έχω 2 παιδιά, γεννημένα το 1993 και το 1995. Από το 1971 έως το 1983 έχω 817 έτη ΙΚΑ και από τις 20/10/1985 έως τις 5/4/1990 έχω σύμβαση ιδιωτικού δικαίου ορισμένου χρόνου με 1.315 έτη ΙΚΑ σε ΟΤΑ. Στις 6/4/1990 μονιμοποιήθηκα σε δήμο (ΟΤΑ), όπου παραμένω μέχρι και σήμερα, ενώ έχω αναγνωρίσει τη στρατιωτική μου

θητεία διάρκειας 2 ετών, 4 μηνών και 17 ημερών σε Γενικό Λογιστήριο του Κράτους και ΤΑΔΚΥ. Στις 12/10/2015 συμπληρώνω 35 έτη υπηρεσίας. Πότε μπορώ να βγω σε πλήρη σύνταξη; Μπορώ να υποβάλω αίτηση στις 15/10/2015;

Απ. Από τη στιγμή που θα συμπληρώσετε τα 35 έτη ασφάλισης, μπορείτε να συνταξιοδοτηθείτε οποτεδήποτε, γιατί έχετε συμπληρώσει και το απαιτούμενο όριο ηλικίας.





Δικηγορικό γραφείο «Μαργαρίτα Γ. Κάρδαρη»
(Ικάρων 7-9, Π. Φάληρο Τ.Κ. 17563,
τηλέφωνα: 210-9841260 και 6975731307)

ΕΓΚΥΡΕΣ ΑΠΑΝΤΗΣΕΙΣ ΓΙΑ ΤΟ ΑΣΦΑΛΙΣΤΙΚΟ



πολύτεκνος και έχω επιδοτούμενη ανεργία περίπου 2 χρόνια. Θα ήθελα να ρωτήσω, εάν εξαγοράσω 5 έτη (από τέκνα και ανεργία) και συμπληρώσω 40 χρόνια ασφάλισης στα 62, σε αυτή την περίπτωση λαμβάνω την αναλογική βάσει εισοφρών και την ελάχιστη ταυτόχρονα και άμεσα στο 62ο μου έτος; Με συμφέρει αυτό ή πρέπει να συνταξιοδοτηθώ με μειωμένη στα 62 με 35 έτη; Σας ευχαριστώ.

Απ. Σας συμφέρει να συνταξιοδοτηθείτε στα 62 με 40 έτη ασφάλισης για να έχετε πλήρη σύνταξη.

Στον ΟΑΕΕ από το 1982

Ονομάζομαι Δημήτρης Κουρουκατσόπουλος, έχω γεννηθεί στις 6/7/1955 και είμαι ασφαλισμένος στο ΤΕΒΕ, σημερινό ΟΑΕΕ, από τις 17/6/1982 χωρίς διακοπή και χωρίς να χρωστάω ούτε ένα ευρώ. Έχω 2 παιδιά και υπηρέτησα κανονικά στο Στρατό. Πότε συνταξιοδοτούμαι;

Απ. Εφόσον είκατε συμπληρώσει το 60ό έτος της ηλικίας σας πριν από τις 19 Αυγούστου 2015, μπορείτε να εξαγοράσετε 4 έτη πλεοναστικά για να συμπληρώσετε 35 χρόνια ασφάλισης στο 2012 και να συνταξιοδοτηθείτε άμεσα, με συνολικό χρόνο ασφάλισης μέχρι σήμερα τα 37 έτη.

Δημοτικός υπάλληλος στον ΟΓΑ μέχρι το 1998

Ονομάζομαι Γιώργος, έχω γεννηθεί στις 13/9/1953, ήμουν ασφαλισμένος στον ΟΓΑ από το 1988 έως το 1998 και μετά το 1999 προσλήφθηκα επί συμβάσει στη δημαρχία, όπου έκανα 9 8μηνια και 2 6μηνια, με σύνολο 2.100 έσοιμα, ενώ έχω και 30 μήνες στο Στρατό. Τον Μάρτιο του 2009 έχασα τη σύζυγό μου και έχω ένα παιδί με πρόβλημα υγείας, 23 ετών. Μπορείτε να μου πείτε πότε θα συνταξιοδοτηθώ;

Απ. Για να μπορέσετε να πάρετε πλήρη σύνταξη ως γονέας παιδιού με ποσοστό αναπηρίας 67,5% και άνω, θα έπρεπε να είκατε πραγματοποιήσει 7.500 ημέρες εργασίας, δηλαδή 25 έτη ασφάλισης. Εάν είστε ασφαλισμένος μέχρι σήμερα, δηλαδή έχετε ανά 100 τουλάχιστον ημέρες εργασίας στην τελευταία 5ετία, μπορείτε

Εκπαιδευτικός στο Δημόσιο από το 1987

Ονομάζομαι Γκάνης Ιωάννης και θα ήθελα να με πληροφορήσετε για το πότε μπορώ να υποβάλω αίτηση συνταξιοδότησης με βάση τα νέα δεδομένα στο συνταξιοδοτικό. Παράλληλα, θα ήθελα να μάθω αν ως εκπαιδευτικός μπορώ να υποβάλω αίτηση μόνο τον Απρίλιο ή οποτεδήποτε μέσα στο έτος. Ευχαριστώντας σας εκ των προτέρων, θα ήθελα να σας πληροφορήσω ότι είμαι γεννημένος στις 9/9/1957, έχω κάνει στρατιωτική θητεία 2 χρόνων, 4 μηνών και μιας ημέρας (αναγνωρισμένα ως συντάξιμα), έχω εργαστεί στον ιδιωτικό τομέα (ΤΕΒΕ) 3 χρόνια, 9 μήνες και 23 ημέρες (αναγνωρισμένα ως συντάξιμα) και είμαι διορισμένος στο Δημόσιο, ως εκπαιδευτικός, από τις 27/8/1987 έως και

σήμερα. Κατά τα έτη 1973-1974 εργάστηκα περιστασιακά σε οικοδομές (ΕΘΙΓΜΕ κτλ.) και έχω και στο ΙΚΑ ένσημα για 55 ημερομίσθια. Να κάνω χρήση και αυτών των ένσημων;

Απ. Ως εκπαιδευτικός μπορείτε να υποβάλετε αίτηση στο τελευταίο δεκαήμερο του Απριλίου και αν υποβάλετε σε άλλη ημερομηνία, θα περάσετε από υπηρεσιακό συμβούλιο για έγκριση. Τα ένσημα του ΙΚΑ δεν σας προσφέρουν κάτι στη συνταξιοδότησή σας. Με το προηγούμενο ασφαλιστικό καθεστώς θα λαμβάνατε σύνταξη με 30 έτη και 60 χρόνων, ενώ με το νέο νόμο ανεβαίνει το όριο ηλικίας σας στα 62,6 για πλήρη σύνταξη. Αναμένουμε διευκρινίσεις, να επανέλθετε στο ερώτημά σας.

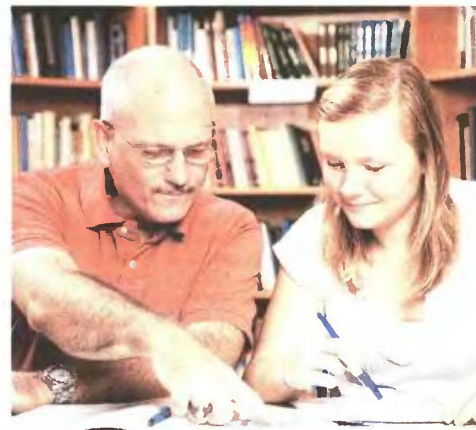

Στο ΤΣΜΕΔΕ από το 1978

Είμαι ασφαλισμένος στο ΤΣΜΕΔΕ από τις 10/8/1978 και στις 10/10/2015 κλείνω τα 60 έτη, έχοντας 37 χρόνια και 2 μήνες συνεχούς ασφάλισης. Έχω κάνει αίτηση για αναγνώριση πλεοναστικού χρόνου διάρκειας 8 μηνών, ώστε να κατοχυρώσω την 35ετία στις 31/12/2012. Τι ισχύει στην περίπτωση μου;

Απ. Θα συνταξιοδοτηθείτε όταν συμπληρώσετε τα 60 έτη και 3 μήνες.

Δημόσιος υπάλληλος από το 1995

Ονομάζομαι Ανεζήρης Μιχαήλ, είμαι γεννημένος στις 17/11/1957 (στις 17/11/2015 κλείνω τα 58 έτη) και είμαι έγγαμος. Από το 1978 μέχρι και τις 31/3/1995 έχω 3.425 ημέρες με ένσημα ΙΚΑ (στον ιδιωτικό τομέα και στο δημόσιο ως αορίστου χρόνου). Από την 1/4/1995 είμαι μόνιμος δημόσιος υπάλληλος και έχω εξαγοράσει τη στρατιωτική μου θητεία στο Γενικό Λογιστήριο του Κράτους, συνολικής διάρκειας 2 ετών και 4 μηνών. Πότε συνταξιοδοτούμαι με τα νέα δεδομένα; Σας ευχαριστώ εκ των προτέρων.

Απ. Σύμφωνα με τα δεδομένα που

μας παραθέτετε, τα 35 έτη ασφάλισης τα συμπληρώνετε στο 2016. Για το έτος αυτό, σύμφωνα με τις διατάξεις του νέου νόμου, θα πρέπει για να συνταξιοδοτηθείτε να συμπληρώσετε το 59ο έτος της ηλικίας σας.

Γυναίκα σε ΙΚΑ και ΟΑΕΕ

Η γυναίκα μου έχει 2.658 έσοιμα ΙΚΑ από την 1/12/1972 έως τις 21/3/1982. Από 4/1/1995 μέχρι και σήμερα είναι ασφαλισμένη στον ΟΑΕΕ. Πότε μπορεί να βγει σε σύνταξη, πλήρη ή μειωμένη;

Απ. Συνταξιοδοτείται στα 62 έτη με μειωμένη από το ΙΚΑ σύμφωνα με τις διατάξεις της διαδοχικής ασφάλισης ή στα 67 με πλήρη από τον ΟΑΕΕ. Επίσης, με πλήρη αν συμπληρώσει πριν από τα 67 τα 40 έτη ασφάλισης με πλεοναστικά χρόνια (έως 7 έτη).

Πολύτεκνος σε ΤΕΒΕ και ΙΚΑ

Καλοσπέρα σας. Ονομάζομαι Σπύρος Ιωάν. Αγαπάκης και τον Ιανουάριο του 2022 συμπληρώνω το 62ο έτος της ηλικίας μου. Τότε, θα έχω 35 χρόνια ασφαλιστικού βίου (10 χρόνια ΤΕΒΕ και 25 χρόνια ΙΚΑ, με πρώτο ασφαλιστικό φορέα το ΙΚΑ). Τα 7 τελευταία χρόνια στο ΙΚΑ θα είναι προαιρετική η ασφάλεια. Είμαι

να συνταξιοδοτηθείτε με μειωμένη (με μείωση 30%).

Πρωτοασφαλισμένος το 1977 με βαρέα

Είμαι άνδρας, γεννημένος το 1956, με πρώτη ασφάλιση το 1977. Έχω θαλάσσια υπηρεσία 667 ημέρες σε ποντοπόρα πλοία. Έχω στο ΙΚΑ μικτά 966 ημέρες, ΙΚΑ μικτά βαρέα ΤΕΑ και ΕΚ 7.048 ημέρες και ΙΚΑ μικτά οικοδομικά βαρέα 308 ημέρες. Τα τελευταία 20 χρόνια εργάζομαι στα βαρέα και συνεχίζω (σύνολο

8.990 έσοιμα). Έκανα 26 μήνες θητεία στο Πολεμικό Ναυτικό και ήμουν 1 χρόνο με επιδοτούμενη ανεργία. Έχω επικουρικό από το 1990. Μπορώ να βγω με μειωμένη σύνταξη στα 60; Εάν ναι, πόσο περίπου μαζί με το επικουρικό; Ευχαριστώ για τη φιλοξενία. Γ.Α.

Απ. Για να μπορέσετε να συνταξιοδοτηθείτε στα 60, θα έπρεπε να είκατε 3.600 βαρέα οικοδομικά έσοιμα. Με βαρέα έσοιμα χωρίς να είναι οικοδομικά, συνταξιοδοτείστε με πλήρη μόλις συμπληρώσετε το 62ο έτος της ηλικίας σας.

7. ΠΟΣΟ ΜΕΙΩΝΟΝΤΑΙ ΟΙ ΣΥΝΤΑΞΕΙΣ ΓΙΑ

Μέσο: ΕΛΕΥΘΕΡΟΣ ΤΥΠΟΣ

Ημ. Έκδοσης: . . . 19/10/2015 Ημ. Αποδελτίωσης: . . . 19/10/2015

Σελίδα: 14



ΠΟΙΟΥΣ ΕΠΗΡΕΑΖΟΥΝ ΠΕΡΙΣΣΟΤΕΡΟ ΟΙ ΑΛΛΑΓΕΣ ΣΤΟ ΑΣΦΑΛΙΣΤΙΚΟ ΚΑΙ Πόσο μειώνονται οι συντάξεις για

ΚΩΣΤΑΣ ΚΑΤΙΚΟΣ
kkatikos@e-typos.com

Συντάξεις με κυμαινόμενες μειώσεις φέρνουν οι σαρωτικές αλλαγές που προωθούνται στο ασφαλιστικό και στον τρόπο υπολογισμού των αποδοκών για νέους και παλαιούς ασφαλισμένους, καθώς και για τους ήδη συνταξιούχους όλων των Ταμείων.

Το νέο σύστημα πρόκειται να νομοθετηθεί μέσα στον Νοέμβριο και θα ισχύσει άμεσα για όσους έχουν κάνει αιτήσεις συνταξιοδότησης, ενώ από τον Ιανουάριο θα επεκταθεί και στους ήδη συνταξιούχους, για τους οποίους οι περικοπές θα γίνουν με βάση το ποσό που έπαιρναν ως το 2009.

Οι αλλαγές θα είναι πρωτόγνωρες και θα επηρεάσουν τη ζωή 3,5 εκατομμυρίων πολιτών, εκ των οποίων 2,6 εκατομμυρίων συνταξιούχων και περίπου 1 εκατ. ασφαλισμένων που πρόκειται να συνταξιοδοτηθούν από φέτος και μέσα στην επόμενη 10ετία.

Οι νέες ρυθμίσεις έρχονται σε δόσεις. Αρχικά θα μπουν σε εφαρμογή οι διατάξεις που ψηφίστηκαν την Παρασκευή

με το πολυνομοσχέδιο της κυβέρνησης και στη συνέχεια θα έρθει ο νέος νόμος του Νοεμβρίου που θα καθιερώνει το νέο μοντέλο υπολογισμού όλων των συντάξεων. Ο νόμος αυτός θα αναπροσαρμόσει εκ νέου τις συντάξεις από τον Ιανουάριο του 2016.

Για τους εργαζόμενους στον ιδιωτικό τομέα, στις ΔΕΚΟ και τις τράπεζες, καθώς και για το Δημόσιο, οι αλλαγές που ψηφίστηκαν στο πολυνομοσχέδιο αφορούν όσους έχουν αποχωρήσει από την εργασία τους από την 1η/9/2015 και περιμένουν να πάρουν σύνταξη. Για αυτή την κατηγορία προβλέπεται η πλήρης εφαρμογή του νόμου 3863/2010, δηλαδή η χορήγηση βασικής και αναλογικής σύνταξης για το διάστημα ασφάλισης από το 2011 και μετά, ενώ για το διάστημα της ασφάλισής τους μέχρι το 2010, η σύνταξη θα υπολογιστεί με το παλιό καθεστώς.

Όσοι έχουν υποβάλει αίτηση μέχρι 30 Αυγούστου 2015, παίρνουν σύνταξη με το παλιό σύστημα, καθώς δεν έχουν εφαρμογή οι διατάξεις του νόμου 3863/2010.

Οι συντάξεις που χορηγούν αυτή τη στιγμή τα Ταμεία είναι μόνο προσωρινές για όσους έχουν αποχωρήσει από 1ης/9/2015, ενώ η οριστική σύνταξη θα υπολογιστεί με το νόμο 3863/2010. ■



7. ΠΟΣΟ ΜΕΙΩΝΟΝΤΑΙ ΟΙ ΣΥΝΤΑΞΕΙΣ ΓΙΑ

Μέσο: ΕΛΕΥΘΕΡΟΣ ΤΥΠΟΣ

Ημ. Έκδοσης: . . . 19/10/2015 Ημ. Αποδελτίωσης: . . . 19/10/2015

Σελίδα: 15



ΣΤΟΝ ΤΡΟΠΟ ΥΠΟΛΟΓΙΣΜΟΥ ΤΩΝ ΑΠΟΔΟΧΩΝ ΓΙΑ ΕΡΓΑΖΟΜΕΝΟΥΣ ΚΑΙ ΣΥΝΤΑΞΙΟΥΧΟΥΣ ΠΑΛΑΙΟΥΣ ΚΑΙ ΝΕΟΥΣ ΑΣΦΑΛΙΣΜΕΝΟΥΣ

■ ΠΟΙΟΙ ΧΑΝΟΥΝ ΩΣ ΚΑΙ 3 ΚΛΙΜΑΚΙΑ ΜΕΤΑ ΤΟ 2011 ΚΑΙ ΠΑΙΡΝΟΥΝ ΜΙΚΡΟΤΕΡΗ ΣΥΝΤΑΞΗ-ΠΑΡΑΔΕΙΓΜΑΤΑ

1. Υπάλληλος στην ΠΕ κατηγορία με θέση προϊσταμένου Διεύθυνσης, ο οποίος αποχώρησε ή θα αποχωρήσει μετά την 1η/9/2015, με 31 έτη, θα πάρει ένα τμήμα σύνταξης που αντιστοιχεί στα χρόνια υπηρεσίας ως το 2010 και θα υπολογιστεί με το παλιό σύστημα, δηλαδή με το μισθό κλιμακίου που βρισκόταν ως το 2010 και συγκεκριμένα με το 5ο κλιμάκιο που αντιστοιχεί στα 26 χρόνια που είχε ως το 2010. Η σύνταξη που αντιστοιχεί στο διάστημα της υπηρεσίας του από το 2011 ως το 2015 θα υπολογιστεί επίσης με το μισθό του ίδιου κλιμακίου, δηλαδή με το μισθό του 2010. Και θα λάβει επίσης το κομμάτι που αναλογεί από τη

βασική σύνταξη των 360 ευρώ για τα 5 έτη από το 2011 ως το 2015. Το τελικό ποσό διαμορφώνεται στα 1.154,48 ευρώ μικτά.

2. Υπάλληλος που αποχώρησε με τα ίδια έτη μέχρι τις 30/8/2015, για τα χρόνια ασφάλισης ως το 2010, παίρνει το ίδιο ποσό (με βάση το μισθό του 5ου κλιμακίου), ενώ κερδίζει και άλλα 3 κλιμάκια για το διάστημα από το 2011 ως το 2015. Στην πράξη, λοιπόν, κερδίζει στον υπολογισμό της σύνταξης το 4ο κλιμάκιο που πήρε το 2011, το 3ο κλιμάκιο που πήρε το 2013 και το 2ο κλιμάκιο που πήρε το 2015 για τα 31 συντάξιμα έτη. Έτσι η σύ-

νταξη για το διάστημα της υπηρεσίας του από το 2011 ως το 2015 θα υπολογιστεί με το 2ο κλιμάκιο του παλιού μισθολογίου. Το τελικό ποσό μαζί με το τμήμα της βασικής σύνταξης διαμορφώνεται στα 1.251,87 ευρώ μικτά.

Στο παράδειγμα αυτό η σύνταξη με αποχώρηση από 1ης/9/2015 βγαίνει μικρότερη κατά 97,39 ευρώ, δηλαδή υπάρχει μείωση κατά 7,77% εξαιτίας των παγών κλιμακίων στο 2010.

3. Υπάλληλος ΠΕ κατηγορίας με θέση προϊσταμένου και με 35 χρόνια, ο οποίος αποχωρεί μετά την 1η/9/2015, θα πάρει σύνταξη για το διάστημα 2011-2015 με

βάση το 3ο κλιμάκιο που είχε ως το 2010 για τα 30 έτη υπηρεσίας του. Το ποσό διαμορφώνεται στα 1.448,07 ευρώ μικτά.

4. Υπάλληλος με 35ετία ΠΕ κατηγορίας και αποχώρηση μέχρι 30/8/2015, κερδίζει το 2ο κλιμάκιο για το 2012 και το 1ο κλιμάκιο για το 2014. Οπότε η σύνταξη για το διάστημα 2011-2015 θα υπολογιστεί με βάση το μισθό του 1ου κλιμακίου και έτσι το συνολικό ποσό βελτιώνεται στα 1.523,34 ευρώ μικτά.

Η απώλεια δηλαδή για τον υπάλληλο που συνταξιοδοτείται μετά την 1η/9/2015 είναι 75,27 ευρώ ή 4,94% μικρότερη σύνταξη.

8. ΟΙ ΠΙΝΑΚΕΣ ΜΕ ΤΙΣ ΝΕΕΣ ΜΕΙΩΜΕΝΕΣ ΣΥΝΤΑΞΕΙΣ

Μέσο: ΕΛΕΥΘΕΡΟΣ ΤΥΠΟΣ

Ημ. Έκδοσης: . . . 19/10/2015 Ημ. Αποδελτίωσης: . . . 19/10/2015

Σελίδα: 1



**ΠΩΣ ΘΑ ΔΙΑΜΟΡΦΩΘΟΥΝ ΟΙ ΑΠΟΔΟΧΕΣ
ΝΥΝ ΚΑΙ ΜΕΛΛΟΝΤΙΚΩΝ ΣΥΝΤΑΞΙΟΥΧΩΝ**

ΑΠΟΚΛΕΙΣΤΙΚΟ

Οι πίναικες με τις νέες μειωμένες συντάξεις



- **Τι θα ισχύσει** με το νέο τρόπο υπολογισμού των αποδοχών. Ποιες θα είναι οι μειώσεις για παλαιούς και νέους ασφαλισμένους που αποχωρούν
- **«Ψαλίδι»** στις καταβαλλόμενες συντάξεις άνω των 700€. Κόλπο για έξτρα μειώσεις μέσω «επανυπολογισμού»

Ετησ. ασφαλισμός	Ετήσιες συντάξεις με απομείωση με τη «νέα»	Ετήσιες συντάξεις με απομείωση με την «παλαιά»	Διαφορά (€) στα μισά	Ποσοστ. (%) μείωση
10	1.526,07	1.648,07	121,00	7,8
20	323,24	354,48	31,24	9,6
30	1.251,97	1.388,00	136,03	10,9

ΕΙΔΙΚΟ ΕΝΘΕΤΟ **8 ΣΕΛΙΔΕΣ**

Αποδοχές	15 € τμ		10 € τμ		5 € τμ	
	Απομείωση με τη «νέα»	Απομείωση με τη «παλαιά»	Διαφορά (€)	Απομείωση με τη «νέα»	Απομείωση με τη «παλαιά»	Διαφορά (€)
504	436,87	487,84	50,97	486,87	671,32	184,45
Αποδοχές	10 € τμ	10 € τμ	10 € τμ	10 € τμ	10 € τμ	10 € τμ
	Απομείωση με τη «νέα»	Απομείωση με τη «παλαιά»	Διαφορά (€)	Απομείωση με τη «νέα»	Απομείωση με τη «παλαιά»	Διαφορά (€)
	0,51	0,51	0,00	0,51	0,51	0,00

ΜΕ ΤΟ ΠΑΛΑΙΟ ΚΑΘΕΣΤΩΣ Ο ΥΠΟΛΟΓΙΣΜΟΣ ΓΙΑ ΟΣΟΥΣ ΑΠΟΧΩΡΗΣΑΝ ΜΕΧΡΙ ΤΙΣ 30-8-20:

Τι σύνταξη θα πάρετε από ΙΚΑ, ΔΕΚΟ

ΚΩΣΤΑΣ ΚΑΤΙΚΟΣ
 kkatikos@e-typos.com

Νέο τρόπο υπολογισμού των συντάξεων θα έχουν οι ασφαλισμένοι του ΙΚΑ και των πρώην ειδικών ταμείων ΔΕΚΟ και τραπεζών, όπως και οι ελεύθεροι επαγγελματίες του ΟΑΕΕ, εφόσον αποχωρούν από 1ης/9/2015 και μετά.

Αντίθετα, όπως προβλέπει ο νόμος που ψηφίστηκε την Παρασκευή, όσοι αποχωρούν μέχρι 30/8/2015 δεν θα επηρεαστούν -προς το παρόν- καθώς η σύνταξη τους υπολογίζεται με το παλιό καθεστώς. Οι συντάξεις που βγάζουν τα Ταμεία είναι προσωρινές για όλους και είναι με την επιφύλαξη ότι σε τυχόν αλλαγή του υπολογισμού οι συνταξιούχοι θα κληθούν να επιστρέψουν τυχόν επιπλέον ποσό που έχουν ήδη λάβει.

Για τους εργαζόμενους στον ιδιωτικό τομέα, στις ΔΕΚΟ και τις τράπεζες, κα-

θώς και για τους ελεύθερους επαγγελματίες, εκείνο που αλλάζει με το νόμο είναι ότι όσοι αποχωρούν από 1ης/9/2015 και μετά θα πάρουν σύνταξη με το σύστημα που προβλέπει ο νόμος 3863/10, δηλαδή θα έχουν για το διάστημα της ασφάλισής τους από το 2011 και μετά την αναλογιστική σύνταξη και ένα τμήμα από τη βασική των 360 ευρώ.

Ενώ όσοι αποχωρούν μέχρι 30/8/2015 παίρνουν σύνταξη με το παλιό καθεστώς, δηλαδή δεν επηρεάζονται από τις αλλαγές.

Όλοι όμως θα έχουν νέες μειώσεις από τη στιγμή που ψηφιστεί ο νόμος για το νέο ασφαλιστικό τον Νοέμβριο, ο οποίος θα εφαρμοστεί από 1ης/1/2016. Μέχρι τότε τα Ταμεία θα πρέπει να βγάζουν συντάξεις με δύο διαφορετικούς τρόπους (για τους αποχωρήσαντες μέχρι 30/8/2015 και μετά την 1η/9/2015), ενώ με το νέο νόμο θα αναγκαστούν να αλλάξουν εκ νέου τον τρόπο υπολογισμού πιθανότατα από το 2016. ■

Τι σύνταξη παίρνουν από το ΙΚΑ όσοι υπέβαλαν αίτηση μέχρι 30/8/2015 και όσοι αποχωρούν από 1ης/9/2015

Ετη ασφάλισης και ποσό σύνταξης									
Αποδοχές	15 έτη			16 έτη			17 έτη		
	Αποχώρηση μέχρι 30/8/2015	Αποχώρηση μετά την 1η/9/2015	Διαφορά (€)	Αποχώρηση μέχρι 30/8/2015	Αποχώρηση μετά την 1η/9/2015	Διαφορά (€)	Αποχώρηση μέχρι 30/8/2015	Αποχώρηση μετά την 1η/9/2015	Διαφορά (€)
586	486,87	467,44	-19,43	486,87	471,12	-15,75	486,87	474,12	-12,75
Αποδοχές	18 έτη			19 έτη			20 έτη		
	Αποχώρηση μέχρι 30/8/2015	Αποχώρηση μετά την 1η/9/2015	Διαφορά (€)	Αποχώρηση μέχρι 30/8/2015	Αποχώρηση μετά την 1η/9/2015	Διαφορά (€)	Αποχώρηση μέχρι 30/8/2015	Αποχώρηση μετά την 1η/9/2015	Διαφορά (€)
1.180	549,39	547,89	-1,5	563,84	564,35	0,51	578,30	578,06	-0,24
1.340	611,99	602,08	-9,91	628,09	620,96	-7,13	644,20	636,67	-7,53
1.500	671,18	653,62	-17,56	688,84	674,81	-14,03	706,50	692,4	-14,1

Πλήρης σύνταξη ΙΚΑ με 35 και 37 έτη

Μισθός	Με 10.500 ημέρες (35 έτη)			Με 11.100 ημέρες (37 έτη)		
	Αποχώρηση μέχρι 30/8/2015	Αποχώρηση μετά την 1η/9/2015	Διαφορά (€)	Αποχώρηση μέχρι 30/8/2015	Αποχώρηση μετά την 1η/9/2015	Διαφορά (€)
1.500	1.031,06	954,76	-76,30	1.107,43	1.145,62	-38,19
2.500	1.661,45	1.588,38	-73,07	1.780,12	1.711,88	-68,24

* Αν οι αποδοχές μετά το 2011 είναι μικρότερες, τότε μεταβάλλεται και το ποσό σύνταξης για όσους αποχωρούν από 1ης/9/2015.

ΟΑΕΕ: Τι παίρνουν όσοι έκαναν αίτηση πριν και μετά την 1η/9/2015

Ετη ασφάλισης	Αποχώρηση μέχρι 30/8/2015	Αποχώρηση μετά την 1η/9/2015	Διαφορά (€)
25 (πρώην ΤΑΕ)	1.125	1.059	-66
37 (πρώην ΤΕΒΕ)	1.585	1.295*	-290*

* Η μεγάλη μείωση για ασφαλισμένους του πρώην ΤΕΒΕ οφείλεται στο ότι με το νέο τρόπο παύει να ισχύει το προνοιακό ποσό των 220 ευρώ που δινόταν σε όσους αποχωρούν μέχρι 30/8/2015.

Μέσο: ΕΛΕΥΘΕΡΟΣ ΤΥΠΟΣ

Ημ. Έκδοσης: . . . 19/10/2015 Ημ. Αποδελτίωσης: . . . 19/10/2015

Σελίδα: 25



5 ● ΕΡΧΟΝΤΑΙ ΚΑΙ ΑΜΕΣ ΜΕΙΩΣΕΙΣ ΓΙΑ ΟΛΟΥΣ ΑΠΟ ΤΗΝ 1η-1-2016

- τράπεζες, ΟΑΕΕ με το νέο σύστημα

● ΤΑ ΝΕΑ ΠΟΣΑ ΓΙΑ ΟΣΟΥΣ ΑΠΟΧΩΡΗΣΑΝ ΑΠΟ ΙΚΑ, ΔΕΚΟ ΚΑΙ ΤΡΑΠΕΖΕΣ ΜΕΤΑ ΤΗΝ 1η/9/2015

Στους περισσότερους καταβάλλεται πρώτα η προσωρινή σύνταξη που αντιστοιχεί στο 80% του ποσού που θα έπαιρναν αν υπολογίζταν η κανονική. Δηλαδή ασφαλισμένος που έχει στο ΙΚΑ 35 χρόνια και αποχώρησε τον Μάρτιο, με μισθό 1.810 ευρώ, δικαιούται, σύμφωνα με επίσημους πίνακες του ΙΚΑ, 1.236 ευρώ μικτή σύνταξη (προ μειώσεων, προ εισφοράς ασθένειας και προ φόρου). Η προσωρινή που βγαίνει είναι στο 80% των 1.236 ευρώ, δηλαδή παίρνει 988 ευρώ. Για τον εν λόγω ασφαλισμένο, όπως και για δεκάδες χιλιάδες άλλους, τα 988 θα επανυπολογιστούν μόλις τα Ταμεία βγάλουν τις εγκυκλίους που θα δίνουν οδηγίες για το πώς εφαρμόζεται το νέο σύστημα.

Εκείνο λοιπόν που θα αλλάξει είναι ότι για το διάστημα ασφάλισης από το 2011 και μέχρι τη συνταξοδότηση, το ποσό σύνταξης θα είναι αναλογικό προς τα έτη πληρωμής εισφορών για το διάστημα αυτό και ανάλογα με το μέσο όρο των αποδοκών των ασφαλισμένων για την ίδια περίοδο.

Στο ποσό αυτό θα προστεθεί η σύνταξη που αναλογεί στα έτη ασφάλισης ως το 2010, που θα είναι και το μεγαλύτερο, και στο τέλος θα έρθει και το συμπληρωματικό της βασικής σύνταξης των 360 ευρώ, που θα είναι ανάλογη των ετών ασφάλισης που έχει ένας εργαζόμενος από το 2011 και μετά.

Πρακτικό το νέο σύστημα για το παράδειγμα της 35ετίας βγάζει τα παρακάτω ποσά:

Α. Σύνταξη για τα χρόνια ασφάλισης ως το 2010: Τα χρόνια ασφάλισης ως το 2010 είναι 30, οπότε ο ασφαλισμένος θα πάρει την αναλογία της συνολικής σύνταξης των 1.236 ευρώ μέχρι το 2010. Θα πάρει δηλαδή τα 30/35 των 1.236 ευρώ, άρα 1.060 ευρώ.

Β. Αναλογική σύνταξη από το 2011 ως το 2015: Καθοριστικό στοιχείο είναι οι αποδοχές. Αν υποθέσουμε ότι ο ασφαλισμένος έχει σταθερά τα 1.810 ευρώ πριν και μετά το 2011 και δεν έμεινε άνεργος, τότε η αναλογική σύνταξη για τα 5 χρόνια από το 2011 ως το 2015 είναι 118,55 ευρώ.

Αν όμως είχε ένα χρόνο ανεργία, κυρίως να μειωθούν τα 1.810 ευρώ για τα τέσσερα άλλα χρόνια που είχε εργασία, τότε ο μέσος όρος αποδοκών θα υπολογιστεί πάλι για πέντε χρόνια, αλλά με ένα έτος ανεργίας. Ο μέσος όρος αποδοκών δεν θα είναι λοιπόν 1.810 ευρώ, αλλά 1.448 ευρώ.

Ο χρόνος ανεργίας, δηλαδή, πιάνεται για την ασφάλιση, αλλά δεν μετρά στις αποδοχές. Έτσι, αν πέσουν οι αποδοχές, η αναλογική σύνταξη πέφτει στα 95 ευρώ. Αν τώρα τα 1.810 ευρώ έγιναν 1.300 λόγω μείωσης μισθού, τότε η ανα-

λογική σύνταξη βγαίνει στα 85 ευρώ. Και αν ο ασφαλισμένος με τα 1.300 ευρώ είχε και ένα έτος ανεργία, τότε η αναλογική σύνταξη πάει στα 68 ευρώ.

Γ. Βασική σύνταξη-αναλογία από τα 360 ευρώ: Η βασική σύνταξη χορηγείται ανάλογα με τα συνολικά έτη ενός ασφαλισμένου. Όσοι έχουν πολλά χρόνια παίρνουν

μικρότερη από όσους έχουν λιγότερα χρόνια, γιατί το κυρίως τμήμα σύνταξης για όσους ασφαλιστηκαν για 35 χρόνια το κερδίζουν από το κομμάτι της σύνταξης για την ασφάλισή τους ως το 2010. Οπότε δεν θα πρέπει να περιμένουν πολλά από τη βασική, που την πληρώνει άλλωστε το κράτος και έχει στόχο να ενισχύσει όσους έχουν 15, 17, 18 χρόνια, εκ των οποίων

τα 10, 12 και 13 έτη ως το 2010. Έτσι λοιπόν ο ασφαλισμένος που φεύγει φέτος με 35 χρόνια θα πάρει τα 5/35 από τη βασική των 360 ευρώ, δηλαδή μόλις 51,4 ευρώ. Αν είχε συνολικά 18 χρόνια, θα έπαιρνε τα 5/18 των 360 ευρώ, δηλαδή 100 ευρώ.

Το τελικό ποσό σύνταξης για εργαζόμενο που βγήκε ή θα βγει το 2015 με 35 χρόνια είναι το άθροισμα των τριών επιμέρους συντάξεων, δηλαδή θα έχει 1.060 ευρώ+118,55 ευρώ+51,4 ευρώ=1.229 ευρώ.

Το ποσό αυτό είναι υπό ιδανικές συνθήκες και είναι μικρότερο από τα 1.232 ευρώ που βγάζει το ΙΚΑ μέχρι να υπολογίσει εκ νέου τη σύνταξη με το καινούργιο σύστημα.

Αν λοιπόν περάσουμε στη δεύτερη εκδοχή της αναλογικής σύνταξης, δηλαδή με ένα έτος ανεργία από το 2011 ως το 2015 και χωρίς μείωση μισθού, τότε η πρόσθεση των τριών τμημάτων σύνταξης βγάζει: 1.060 ευρώ+95 ευρώ+51,4 ευρώ=1.206 ευρώ. Δηλαδή 26 ευρώ πιο κάτω από τα 1.232 ευρώ. Και αν πάρουμε την τρίτη εκδοχή που είναι και πιο συντηρημένη, δηλαδή μείωση μισθού μετά το 2011 και ανεργία ένα έτος, τότε έχουμε 1.060 ευρώ+68 ευρώ+51,4 ευρώ=1.179,4 ευρώ, δηλαδή 52,6 ευρώ λιγότερα από τα 1.232 ευρώ, ήτοι μείωση κατά 4,26%.



▶▶ Τι θα πάρουν οι ασφαλισμένοι που αποχωρούν από ΔΕΚΟ-τράπεζες

Και εδώ θα είναι τρία τα κομμάτια της σύνταξης. Ένα για τα χρόνια ως το 2010, ένα το αναλογικό ποσό για τα χρόνια από το 2011 και μετά, σύμφωνα με το μέσο όρο αποδοκών, και ένα ποσό από τη βασική σύνταξη.

Μειώσεις θα υπάρχουν στους εργαζόμενους που βγαίνουν στη σύνταξη από ΔΕΚΟ και τράπεζες μετά την 1η/9/2015, αλλά δεν θα είναι σημαντικές, καθώς ως επί το πλείστον στον κλάδο αυτόν, ακόμη και αν έχουν γίνει κάποιες περικοπές στους μισθούς, είναι πιο δύσκολο να μείνει κάποιος άνεργος σε σύγκριση με τον υπόλοιπο ιδιωτικό τομέα.

Έτσι ασφαλισμένος που αποχωρεί με 35ετία μετά την 1η/9/2015 και έχει μισθό 2.500 ευρώ, αν δεν άλλαζε ο τρόπος υπολογισμού, θα έπαιρνε σύνταξη περίπου 1.500 ευρώ, ενώ με το νέο σύστημα πέφτει στα 1.450 ευρώ.

▶▶ Πώς το έξτρα πέναλτι κατά 10% κατεβάζει τις συντάξεις στα 355 ευρώ

Διπλά ζημιωμένοι βγαίνουν οι ασφαλισμένοι από το νέο σύστημα υπολογισμού των συντάξεων, καθώς δεν είναι μόνο ότι ένα τμήμα σύνταξης που αναλογεί στο διάστημα ασφάλισης από το 2011 και μετά θα υπολογιστεί με μειωμένους συντελεστές, αλλά και ότι όσοι αποχωρούν με μειωμένη θα έχουν την ποινή για πρόωρη έξοδο που είναι 6% για κάθε έτος και επιπλέον ένα 10%. Αυτό το 10% από την ποινή στην πρόωρη έξοδο θα αφαιρείται όταν συμπληρωσουν το νέο όριο ηλικίας για πλήρη σύνταξη.

Για παράδειγμα, όπως φαίνεται στον αποκαλυπτικό πίνακα που επεξεργάστηκε και δημοσιεύει το ένθετο «Ασφάλιση και Συντάξεις», σύμφωνα με τον τρόπο υπολογισμού που αναφέρεται στο νόμο

3863/10, μια ασφαλισμένη με 19 χρόνια στο ΙΚΑ, που θα βγει με μειωμένη σύνταξη 5 χρόνια νωρίτερα, θα έχει μείωση 5X6%=30%. Αν η κανονική σύνταξη είναι 564,35 ευρώ, η μείωση κατά 30% λόγω πρόωρης εξόδου την «κατεβάζει» στα 395,04 ευρώ. Όμως δεν θα είναι μόνο αυτή η μείωση γιατί επάνω στα 395,04% θα υπολογιστεί άλλο ένα 10% που είναι το έξτρα πέναλτι για την πρόωρη έξοδο, το οποίο επιβάλλεται από 1η/9/2015 και μετά. Έτσι η τελική μειωμένη σύνταξη θα διαμορφωθεί στα 355,54 ευρώ. Όταν η ασφαλισμένη συμπληρώσει το νέο όριο ηλικίας πλήρους συνταξοδότησης θα της επιστραφούν τα 40 ευρώ και η σύνταξη θα μείνει για πάντα στα 395,04 ευρώ.

9. ΠΡΟΣΤΑΤΕΟΥΝ ΤΙΣ ΚΡΑΤΙΚΕΣ ΣΥΝΤΕΧΝΙΕΣ

Μέσο: ΕΛΕΥΘΕΡΟΣ ΤΥΠΟΣ

Ημ. Έκδοσης: . . . 19/10/2015 Ημ. Αποδελτίωσης: . . . 19/10/2015

Σελίδα: 3

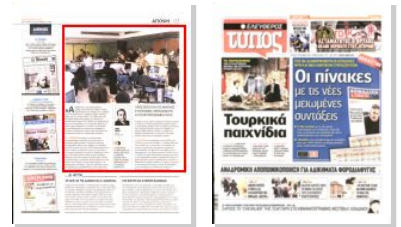

«**Α**σφαλιστικό με αριστερό πρόσημο», έγραφε στην πρώτη της σελίδα η «Αυγή», παρουσιάζοντας το πόρισμα για τις αλλαγές στο συνταξιοδοτικό που προβλέπει ριζικές περικοπές ακόμη και στις συντάξεις κάτω των 1.000 ευρώ σαν μία ταξική κατάκτηση σε βάρος των πλουσίων. Η επικοινωνιακή υπεροχή του ΣΥΡΙΖΑ, που τροφοδοτείται από τους «επαναστάτες» των κοινωνικών δικτύων, οι οποίοι τώρα ανακαλύπτουν τα καλά του Μνημονίου και στρουθοκαμπιλίζουν μπροστά στην ομοβροντία επώδυνων φορολογικών μέτρων, δεν είναι αρκετή για να κρύψει την ουσία της κυβερνητικής πολιτικής.

Ο κ. ΤΣΙΠΡΑΣ έχει επιλέξει να προστατεύσει τις κρατικοδίαιτες συντεχνίες εξοντώνοντας τους οικονομικά ασθενέστερους. Προτιμά να μην κάνει την παραμικρή μείωση στους μισθούς των δημοσίων υπαλλήλων, ακόμη και στους 5.000 αξιωματούχους που έχουν συνδέσει τις αποδοχές τους με τις αντίστοιχες του γενικού γραμματέα υπουργείου, λαμβάνοντας πάνω από 3.000 ευρώ, αλλά να κόψει τα μισά επιδόματα θέρμανσης από τους περυσινούς δικαιούχους. Επιλέγει να αφήσει άθικτες τις κρατικές δαπάνες βάζοντας νέους φόρους στους αγρότες, στους επαγγελματίες και τις μικρομεσαίες επιχειρήσεις. Κόπτεται, υποτίθεται, για την καταπολέμηση της φοροδιαφυγής, αλλά αυξάνοντας τον ΦΠΑ σε βασικά είδη και υπηρεσίες δημιουργεί νέα



ΠΑΝΟΣ ΑΜΙΡΑΣ
pamiras
@e-typos.com



Η ΚΥΒΕΡΝΗΣΗ ΤΣΙΠΡΑ ΕΠΙΛΕΓΕΙ ΝΑ ΑΦΗΣΕΙ ΑΝΕΠΤΙΧΤΕΣ ΤΙΣ ΚΡΑΤΙΚΕΣ ΔΑΠΑΝΕΣ, ΑΛΛΑ ΚΟΒΕΙ ΤΟ ΕΠΙΔΟΜΑ ΘΕΡΜΑΝΣΗΣ ΑΠΟ ΤΟΥΣ ΜΙΣΟΥΣ ΔΙΚΑΙΟΥΧΟΥΣ

ΠΡΟΣΤΑΤΕΟΥΝ ΤΙΣ ΚΡΑΤΙΚΕΣ ΣΥΝΤΕΧΝΙΕΣ, ΕΞΟΝΤΩΝΟΥΝ ΤΟΥΣ ΜΗ ΠΡΟΝΟΜΙΟΥΧΟΥΣ

κίνητρα για τη μη έκδοση αποδείξεων, αδίκημα άλλωστε το οποίο με το πολυνομοσχέδιο δεν τιμωρείται πλέον με φορολογικά πρόστιμα. Αντί να ελέγξει τα μισολόγια στον ευρύτερο δημόσιο τομέα και να αμβλύνει τις αδικίες, καθώς σήμερα ο οδηγός του τρόλεϊ έχει διπλάσιες αποδοχές από το γιατρό του ΕΣΥ, βάζει φόρους ακόμη και στα ανεισπρακτα ενοίκια.

ΤΟ ΚΡΑΤΟΣ έχει μετακομίσει από το ΠΑΣΟΚ στον ΣΥΡΙΖΑ και αυτό το ανταποδίδει ο κ. Τσίπρας βάζοντας υπό τη σκέπη του τις συντεχνίες του Δημοσίου. Με αυτόν τον τρόπο όμως υπονομεύει τις προοπτικές της οικονομίας, ενώ φορτώνει με νέα βάρη τους μη προνομιούχους. Στις λαϊκές γειτονίες της Αθήνας, όπου ο ΣΥΡΙΖΑ είχε ακόμη και διπλάσια ποσοστά σε σχέση με τη Νέα Δημοκρατία, χιλιάδες νοικοκυριά θα χάσουν τη φθηνή θέρμανση, επειδή η κυβέρνηση έχει προτάξει τη διατήρηση του μεγάλου κράτους. Οι πολίτες, και κυρίως οι οικονομικά ασθενέστεροι, σύντομα θα καταλάβουν ότι με την ψήφο τους επιδότησαν τα ρετιρέ του Δημοσίου επιδεινώνοντας τη δική τους θέση.