

1. ΚΑΙ ΕΠΑΝΑΦΕΡΟΥΝ ΤΟ ΦΟΡΟ ΣΤΙΣ ΑΓΡΟΤΙΚΕΣ ΕΠΙΔΟΤΗΣΕΙΣ

Μέσο: ΕΛΕΥΘΕΡΟΣ ΤΥΠΟΣ

Ημ. Έκδοσης: . . . 24/06/2015 Ημ. Αποδελτίωσης: . . . 24/06/2015

Σελίδα: 14



Οι αυξήσεις στο φόρο πολυτελούς διαβίωσης για Ι.Χ. άνω των 2.500 κ.ε.

Κυβισμός Ι.Χ. αυτοκινήτου (κυβικά εκατοστά)	Φόρος πολυτελούς διαβίωσης (με βδση το έτος πρώτης κυκλοφορίας στην Ε.Ε.)			
	Τώρα		Με αύξηση 30%	
	2010-2014	2005-2009	2010-2014	2005-2009
2.501 - 2.549	1.330 €	931 €	1.729 €	1.210 €
2.550 - 2.649	1.420 €	994 €	1.846 €	1.292 €
2.650 - 2.749	1.510 €	1.057 €	1.963 €	1.374 €
2.750 - 2.849	1.600 €	1.120 €	2.080 €	1.456 €
2.850 - 2.949	1.690 €	1.183 €	2.197 €	1.538 €
2.950 - 3.049	1.780 €	1.246 €	2.314 €	1.620 €
3.050 - 3.149	1.900 €	1.330 €	2.470 €	1.729 €
3.150 - 3.249	2.020 €	1.414 €	2.626 €	1.838 €
3.250 - 3.349	2.140 €	1.498 €	2.782 €	1.947 €
3.350 - 3.449	2.260 €	1.582 €	2.938 €	2.057 €
3.450 - 3.549	2.380 €	1.666 €	3.094 €	2.166 €
3.550 - 3.649	2.500 €	1.750 €	3.250 €	2.275 €
3.650 - 3.749	2.620 €	1.834 €	3.406 €	2.384 €
3.750 - 3.849	2.740 €	1.918 €	3.562 €	2.493 €
3.850 - 3.949	2.860 €	2.002 €	3.718 €	2.603 €
3.950 - 4.049	2.980 €	2.086 €	3.874 €	2.712 €
4.050 - 4.149	3.100 €	2.170 €	4.030 €	2.821 €
4.150 - 4.249	3.220 €	2.254 €	4.186 €	2.930 €
4.250 - 4.349	3.340 €	2.338 €	4.342 €	3.039 €
4.350 - 4.449	3.460 €	2.422 €	4.498 €	3.149 €
4.450 - 4.549	3.580 €	2.506 €	4.654 €	3.258 €
4.550 - 4.649	3.700 €	2.590 €	4.810 €	3.367 €
4.650 - 4.749	3.820 €	2.674 €	4.966 €	3.476 €



5 ΜΕΤΡΑ-ΣΟΚ ΓΙΑ ΤΑ ΜΕΣΑΙΑ ΕΙΣΟΔΗΜΑΤΑ

Πόσο θα κοστίζει στα νοικοκυριά η φοροκαταιγίδα!

Ισχυρό σοκ επιφυλάσσει η κυβέρνηση της... Αριστερά στα ελληνικά νοικοκυριά με το σχέδιό της για την επιβολή 5 νέων φοροεπισπρακτικών μέτρων-φωτιά, το οποίο παρουσίασε στους εκπροσώπους των δανειστών. Οι άμεσες ετήσιες εισοδηματικές απώλειες μόνο από 3 αποφάσεις της κυβέρνησης - την αύξηση του ΦΠΑ, την αύξηση της ειδικής εισφοράς αλληλεγγύης και την αύξηση του φόρου διαβίωσης για τα Ι.Χ. αυτοκίνητα- υπολογίζεται ότι θα φθάσουν έως και τις 2.434 ευρώ για τους πολίτες με μεσαία εισοδήματα. Το νέο αναθεωρημένο «πακέτο» προτάσεων που κατέθεσε η κυβέρνηση στη διαπραγμάτευση με τους δανειστές περιλαμβάνει τα ακόλουθα φοροεπισπρακτικά μέτρα:

1 Αλλαγές στους συντελεστές ΦΠΑ για μεγάλο αριθμό προϊόντων και υπηρεσιών. Προτείνεται η καθιέρωση τριών συντελεστών ΦΠΑ:

- 6% (αντί 6,5%) για τα φάρμακα και τις εκδόσεις βιβλίων,
- 13% για βασικά είδη διατροφής και φρέσκα τρόφιμα -όπως φρούτα, λαχανικά, γάλα, κρέας, ψάρια, ψωμί νωπό-, λογαριασμούς ηλεκτρικού ρεύματος, φυσικού αερίου και νερού, υπηρεσίες διαμονής σε ξενοδοχεία, σερβιριζόμενα είδη σε καταστήματα μαζικής εστίασης, εκδόσεις εφημερίδων, περιοδικών, λοιπών εντύπων και εισιτήρια θεατρικών παραστάσεων,
- 23% για όλα τα υπόλοιπα αγαθά και υπηρεσίες.

Το προτεινόμενο αυτό σύστημα συντελεστών θα έχει ως συνέπεια να αυξηθεί από το 13% στο 23% ο συντελεστής ΦΠΑ για:

- α)** όλα τα μεταποιημένα, συσκευασμένα και κονσερβοποιημένα τρόφιμα (μακαρόνια, ρύζι και όσπρια πωλούμενα σε συσκευασίες, μπιρόττα, σοκολάτες, πατατάκια, τσιπς, κονσέρβες, αναψυκτικά, συσκευασμένοι χυμοί, κατεψυγμένα τρόφιμα, γλυκά, παγωτά, μαρμελάδες, επεξεργασμένο και συσκευασμένο ψωμί, σάντουιτς, προμαγειρεμένο φαγητό, έτοιμο φαγητό σε συσκευασίες, τοματοπολτί, σάλτσες σε κονσέρβες κλπ.),
- β)** τις υπηρεσίες μεταφορών (εισιτήρια λεωφορείων, τρένων, αεροπλάνων, πλοίων, κόμιστρα ταξί),
- γ)** τις υπηρεσίες επισκευής παλαιών κατοικιών,

ΓΙΩΡΓΟΣ ΠΑΛΑΙΤΣΑΚΗΣ
gpalaitsakis@e-typos.com

- δ)** τις δευτεροβάθμιες υπηρεσίες Υγείας που παρέχονται από ιδιωτικά θεραπευτήρια,
- ε)** τα εισιτήρια θεαμάτων (κινηματογράφων κλπ., πλην θεάτρων),
- στ)** τις υπηρεσίες κηδεύων,
- ζ)** τις υπηρεσίες κατ' οίκον φροντίδας ασθενών και ηλικιωμένων,
- η)** τις πωλήσεις ειδών από καουτσούκ,
- θ)** τις υπηρεσίες που παρέχονται από συγγραφείς, καλλιτέχνες, συνθέτες,
- ι)** τις πωλήσεις ανθών και φυτών,
- ια)** τις πωλήσεις ειδών που προορίζονται για την υποστήριξη μόνιμα αναπήρων.

Οι τιμές όλων των παραπάνω ειδών και υπηρεσιών θα αυξηθούν άμεσα κατά 8,85%, καθώς θα είναι αδύνατο για τις επιχειρήσεις λιανικής πώλησης και παροχής υπηρεσιών να «απορροφήσουν» την αύξηση του ΦΠΑ κρατώντας αμετάβλητες τις τιμές τους. Ειδικά στα νησιά του Αιγαίου που θα καταργηθεί ο (μειωμένος κατά 30%) συντελεστής 9% που ισχύει για όλα τα παραπάνω είδη και υπηρεσίες, η εφαρμογή συντελεστή 23% θα σημαίνει ανατιμήσεις 12,8%! Επιπλέον, ο συντελεστής ΦΠΑ για τις υπηρεσίες διαμονής στα ξενοδοχεία, στις εκδόσεις εφημερίδων, περιοδικών και λοιπών εντύπων θα αυξηθεί από το 6,5% στο 13% με συνέπεια οι τιμές των υπηρεσιών και των προϊόντων αυτών να αυξηθούν κατά 6,1%. Ειδικά στα νησιά του Αιγαίου, οι αυξήσεις τιμών θα φθάσουν μέχρι και το 7,6%, καθώς στις περιοχές αυτές ο (μειωμένος κατά 30%) συντελεστής 5% θα καταργηθεί και θα αντικατασταθεί από συντελεστή 13%.

Από την άλλη πλευρά, ο ΦΠΑ για τα βασικά και φρέσκα είδη διατροφής, το ηλεκτρικό ρεύμα, το νερό, το φυσικό αέριο και την εστίαση θα παραμείνει στο 13%. Ωστόσο, στα νησιά του Αιγαίου, ο συντελεστής ΦΠΑ των περιπτώσεων αυτών θα αυξηθεί από το 9% στο 13%, οπότε θα υπάρξουν ανατιμήσεις 3,67% και σ' αυτά τα είδη και υπηρεσίες.

Επίσης, ο ΦΠΑ για τα φάρμακα και τις εκδόσεις βιβλίων θα μειωθεί ελάχιστα από το 6,5% στο 6%, εξέλιξη που δεν αναμένεται να έχει σημαντικές επιπτώσεις στο ύψος των τιμών των συγκεκριμένων προϊόντων.

Από τις αλλαγές και τις μετατάξεις προϊόντων από χαμηλούς σε υψηλούς συντελεστές ΦΠΑ εκτιμάται ότι θα εισπραχθούν πρόσθετα έσοδα ύψους 680 εκατ. ευρώ για το 2015 και 1,36 δισ. ευρώ για το 2016.

2 Αύξηση των συντελεστών της ειδικής εισφοράς αλληλεγγύης κατά 50% έως και 185,71% για ετήσια εισοδήματα άνω των 30.000 ευρώ, τα οποία θα αποκτηθούν εντός του τρέχοντος έτους. Οι νέοι προτεινόμενοι αυξημένοι συντελεστές της ειδικής εισφοράς αλληλεγγύης διαμορφώνονται ως εξής:

- 2% (από 1,4%) για ετήσια εισοδήματα από 30.001 έως 50.000 ευρώ,
- 4% (από 2,1%) για ετήσια εισοδήματα από 50.001 έως 100.000 ευρώ,
- 6% (από 2,8%) για ετήσια εισοδήματα από 100.001 έως 500.000 ευρώ,
- 8% (από 2,8%) για ετήσια εισοδήματα άνω των 500.000 ευρώ.

Μόνο από τις αυξήσεις σε ΦΠΑ, εισφορά αλληλεγγύης και φόρο διαβίωσης στα Ι.Χ., η επιβάρυνση θα φθάσει τις 2.434 ευρώ

Αποτέλεσμα των παραπάνω αυξήσεων στους συντελεστές της ειδικής εισφοράς αλληλεγγύης θα είναι να προκύψουν επιπλέον φορολογικές επιβαρύνσεις:

- Από 180 έως και 300 ευρώ για όσους αποκτούν ετήσια εισοδήματα πάνω από 30.000 και μέχρι 50.000 ευρώ.
- Από 950 έως και 1.140 ευρώ για όσους αποκτούν ετήσια εισοδήματα πάνω από 50.000 και μέχρι 60.000 ευρώ.
- Από 1.140 έως και 1.900 ευρώ για όσους αποκτούν ετήσια εισοδήματα πάνω από 60.000 και μέχρι 100.000 ευρώ.

Οι πρόσθετες φορολογικές επιβαρύνσεις που θα προκύψουν από την αύξηση της εισφοράς αλληλεγγύης θα γίνουν αντιληπτές από φέτος σε κλιμάδες μισθωτού του ιδιωτικού τομέα, των οποίων οι μηνιαίες αποδοχές προ φόρων υπερβαίνουν τις 2.100 ευρώ, καθώς και σε όσους δημοσίου υπαλλήλους και συνταξιούχους έχουν μηνιαίες αποδοχές προ φόρων άνω

1. ΚΑΙ ΕΠΑΝΑΦΕΡΟΥΝ ΤΟ ΦΟΡΟ ΣΤΙΣ ΑΓΡΟΤΙΚΕΣ ΕΠΙΔΟΤΗΣΕΙΣ

Μέσο: ΕΛΕΥΘΕΡΟΣ ΤΥΠΟΣ

Ημ. Έκδοσης: . . . 24/06/2015 Ημ. Αποδελτίωσης: . . . 24/06/2015

Σελίδα: 15



των 2.500 ευρώ. Στους φορολογούμενους αυτούς, η αυξημένη εισφορά θα προεξοφληθεί από φέτος και μάλιστα με αναδρομική χρέωση από την 1η-1-2015 μέσω αυξήσεων στις μηνιαίες φορολογικές κρατήσεις. Τα έσοδα που προβλέπεται να εισπραχθούν φέτος από την επιβολή αυξημένης εισφοράς αλληλεγγύης σε όσους αποκτήσουν εισοδήματα μεγαλύτερα των 30.000 ευρώ ανέρχονται σε 220 εκατ. ευρώ. Το 2016 εκτιμάται ότι το μέτρο αυτό θα αποδώσει επιπλέον 250 εκατ. ευρώ.

3 Επιβολή έκτακτης εισφοράς 12% στα κέρδη των εταιριών τα οποία υπερέβησαν τις 500.000 ευρώ στη χρήση του 2014. Η εισφορά θα επιβαρύνει περίπου 4.000 μεγάλες εταιρίες της χώρας, των οποίων τα ετήσια κέρδη υπερβαίνουν τις 500.000 ευρώ και θα επιβληθεί φέτος, επί των κερδών του 2014, και το 2016 επί των κερδών του 2015. Κατά το τρέχον έτος εκτιμάται ότι η επιβολή αυτής της έκτακτης εισφοράς θα αποδώσει 945 εκατ. ευρώ στα κρατικά ταμεία, ενώ το 2016 θα αποδώσει άλλα 405 εκατ. ευρώ, δηλαδή 1,35 δισ. ευρώ συνολικά μέσα στη διετία 2015-2016.

4 Αύξηση του συντελεστή φόρου εισοδήματος από το 26% στο 29% για τα κέρδη άνω των 100.000 ευρώ που αποκτούν οι ανώνυμες εταιρίες, οι εταιρίες περιορισμένης ευθύνης, οι ομόρρυθμες και ετερόρρυθμες εταιρίες και τα λοιπά νομικά πρόσωπα που τηρούν διπλογραφικά βιβλία. Το μέτρο προτείνεται να εφαρμοστεί το 2016 στα κέρδη της χρήσης του 2015. Θα προκαλέσει πρόσθετες φορολογικές επιβαρύνσεις σε περίπου 15.000 εταιρίες και λοιπά νομικά πρόσωπα με ετήσια καθαρά κέρδη άνω των 100.000 ευρώ. Το συνολικό ποσό που εκτιμάται ότι μπορεί να εισπραχθεί από την εφαρμογή του μέτρου αυτού φθάνει τα 410 εκατ. ευρώ.

5 Αύξηση του φόρου πολυτελούς διαβίωσης κατά 30%, από το 10% στο 13% του αντίστοιχου τεκμηρίου διαβίωσης για τα Ι.Χ. άνω των 2.500 κυβικών εκατοστών και παλαιότητας μέχρι 10 ετών, τις ποίνες, τα αεροσκάφη και τα ελικόπτερα. Επιπλέον, επέκταση του φόρου αυτού και στα σκάφη αναψυχής άνω των 10 μέτρων. Από την εφαρμογή του μέτρου αυτού προβλέπεται να εισπραχθούν 47 εκατ. ευρώ φέτος και άλλα 47 εκατ. ευρώ το 2016. Αυτό σημαίνει ότι το συγκεκριμένο μέτρο θα εφαρμοστεί αναδρομικά για το έτος 2014. Δηλαδή ο αυξημένος φόρος πολυτελούς διαβίωσης θα υπολογιστεί στα εκκαθαριστικά των φετινών φορολογικών δηλώσεων. Στις περιπτώσεις φορολογουμένων στους οποίους ο φόρος αυτός έχει ήδη επιβληθεί με το εκκαθαριστικό της φορολογικής δήλωσης του 2015, θα εκδοθεί νέο διορθωτικό εκκαθαριστικό με τον επιπλέον φόρο!

Οι άμεσες επιπτώσεις των μέτρων αυτών στην αγοραστική δύναμη των εισοδημάτων θα είναι δυσμενέστερες. Αναλογικά, τις μεγαλύτερες απώλειες θα υποστούν οι φορολογούμενοι με μεσαία εισοδήματα, από 30.000 έως

και 60.000 ευρώ το χρόνο, καθώς θα υποστούν σημαντικές φοροεπιβαρύνσεις και από την άνοδο του ΦΠΑ και από την αύξηση των συντελεστών της ειδικής εισφοράς αλληλεγγύης και από την αύξηση του φόρου στα Ι.Χ., που προβλέπει το κυβερνητικό σχέδιο.

Ειδικότερα, για όσους αποκτούν ετήσια ατομικά εισοδήματα από 30.000 έως και 60.000 ευρώ, οι αυξήσεις των τιμών κατά 8,85% σε πολλά είδη διατροφής και στις υπηρεσίες μεταφορών, τις οποίες θα προκαλέσει η αύξηση του ΦΠΑ από το 13% στο 23%, καθώς επίσης και η αύξηση της ειδικής εισφοράς αλληλεγγύης από το 1,4% στο 2% και από το 2,1% στο 4%, θα προκαλέσουν εισοδηματικές απώλειες, οι οποίες υπολογίζεται ότι θα κυμανθούν από 579 έως 2.434 ευρώ ετησίως.

Πιο αναλυτικά:
 ● Από τις ανατιμήσεις των μεταποιημένων, συσκευασμένων και κονσερβοποιημένων τροφίμων οι ετήσιες επιβαρύνσεις υπολογίζεται ότι θα κυμανθούν από 345 έως 460 ευρώ περίπου. Συγκεκριμένα, αν ληφθεί υπόψη ότι η μέση εβδομαδιαία δαπάνη κάθε μέσου νοικοκυριού για αγορές μεταποιημένων, συσκευασμένων και κονσερβοποιημένων τροφίμων κυμαίνεται σήμερα από 75 έως και 100 ευρώ, η ανατίμηση των προϊόντων αυτών κατά 8,85% λόγω της αύξησης του ΦΠΑ θα έχει ως συνέπεια η δαπάνη αυτή να κυμαίνεται πλέον από 81,63 έως και 108,85 ευρώ και τα αντίστοιχα ετήσια έξοδα να αυξηθούν από 3.900-5.200 σε 4.245-5.660 ευρώ.

● Από τις ανατιμήσεις στα εισιτήρια των μεταφορικών μέσων και τα κόμιστρα των ταξί εκτιμάται ότι θα προκύψουν πρόσθετες επιβαρύνσεις 40 έως και 100 ευρώ ετησίως.

● Από τις αυξήσεις στους συντελεστές της ειδικής εισφοράς αλληλεγγύης αναμένεται να προκύψουν επιβαρύνσεις που θα κυμανθούν από 180 έως και 1.140 ευρώ ετησίως.

● Από τις αυξήσεις στους φόρους πολυτελούς διαβίωσης για τα Ι.Χ. αυτοκίνητα άνω των 2.500 κυβικών και μέχρι 4.500 κ.ε. θα προκύψουν από φέτος επιβαρύνσεις από 279 έως και 1.074 ευρώ.

Πέραν όμως των άμεσων επιπτώσεων στις συγκεκριμένες κατηγορίες φορολογουμένων, το συνολικό «πακέτο» των φοροεπιβαρύνσεων θα έχει και έμμεσες επιπτώσεις, όπως η περαιτέρω συρρίκνωση της οικονομικής δραστηριότητας χιλιάδων επιχειρήσεων κυρίως από τους κλάδους του τουρισμού, του λιανικού εμπορίου, των εκδόσεων και των θεαμάτων και συνακόλουθα η αύξηση των απολύσεων και της ανεργίας. Επιπλέον, θα πρέπει να θεωρείται βέβαιο ότι τον προσεχά Δεκέμβριο χιλιάδες ιδιοκτήτες αυτοκινήτων άνω των 2.500 κυβικών εκατοστών (κυρίως κάτοχοι παλαιών οχημάτων τύπου jeep) θα θέσουν τα οχήματά τους σε ακινησία, καταθέτοντας τις πινακίδες τους στις αρμόδιες ΔΟΥ για να γλιτώσουν από τους νέους αυξημένους κατά 30% φόρους πολυτελούς διαβίωσης, με συνέπεια το Δημόσιο να χάσει έσοδα σημαντικού ύψους από τα τέλη κυκλοφορίας του έτους 2016. ■

Οι τιμές με την αύξηση του ΦΠΑ από το 13% στο 23%

Βούτυρο extra soft 250 γραμμ.

Τιμή με ΦΠΑ	
13%	23%
2,57 €	2,80 €
Αύξηση 0,23 €	

Μερνέντα, πράσινα φουντούκι, 600 γραμμ.

Τιμή με ΦΠΑ	
13%	23%
3,00 €	3,27 €
Αύξηση 0,27 €	

Σάλτσα κλασική 500 γραμμ.

Τιμή με ΦΠΑ	
13%	23%
2,32 €	2,53 €
Αύξηση 0,21 €	

Μαγιονέζα 650 γραμμ.

Τιμή με ΦΠΑ	
13%	23%
3,05 €	3,32 €
Αύξηση 0,27 €	



Μεταποιημένα - συσκευασμένα προϊόντα

	Τιμή με ΦΠΑ		Αύξηση τιμής σε ευρώ
	13%	23%	
	σε ευρώ		
Μπισκότα από σοκολάτα, γεμιστά, 200 γραμμ.	0,75	0,82	0,07
Σοκολάτα υγείας 100 γραμμάρια	0,99	1,08	0,09
Σοκολάτα γάλακτος 85 γραμμ.	1,10	1,20	0,10
Λεμονάδα με ανθρακικό 330 ml	0,90	0,98	0,08
Φυσικός χυμός πορτοκάλι συσκευασία 1 lt	1,75	1,90	0,15
Νισεστέ ANΘΟΣ 400 γραμμάρια	1,29	1,40	0,11
Κρέμα γάλακτος 35% λιπαρά 200 ml, 3 τεμ.	2,10	2,29	0,19
Ψωμί του τοστ φόρμα 680 γραμμ.	1,46	1,59	0,13
Φρύγανιές σίτου 255 γραμμ.	1,10	1,20	0,10
Παξιμαδι κρητικό, συσκευασία 500 γραμμ.	3,00	3,27	0,27
Πατατάκια (τσιπς) συσκευασία 125 γραμμ.	1,46	1,59	0,13
Ice tea λεμόνι, συσκευασία 1,5 lt	2,36	2,57	0,21
Κακάο, συσκευασία 125 γραμμ.	1,03	1,12	0,09
Μαρμελάδα βύσσινο 300 γραμμ.	2,31	2,51	0,20
Fitness δημητριακά με σοκολάτα 375 γραμμ.	3,42	3,72	0,30
Κέτσαπ, συσκευασία 560 γραμμ.	1,69	1,84	0,15
Χυμός τομάτας συμπυκνωμένος, 520 γραμμ.	0,83	0,90	0,07
Μακαρόνια, σπαγγετίν Νο 10, 500 γραμμ.	0,74	0,81	0,07
Κριθαράκι χονδρό, 500 γραμμ.	0,87	0,95	0,08
Ζαμπόν LUNCHEON MEAT, 200 γραμμ.	1,74	1,89	0,15
Τόνος σε ελαιόλαδο, 2 τεμ. X 160 γραμμ.	5,78	6,29	0,51
Καλαμάρια κονσερβάρια, 370 γραμμ.	2,80	3,05	0,25
Τυροπιτάκια κατεψυγμένα, συσκευασία 1 κιλού	2,55	2,78	0,23
Χορτόπιτα κατεψυγμένη, 850 γραμμ.	5,62	6,12	0,50
Κατεψυγμένη γλώσσα, φιλέτο, 595 γραμμ.	9,80	10,67	0,87
Αρακάς κατεψυγμένος, 1 κιλό	1,93	2,10	0,17
Καφές NESCAFE Classic 100 γραμμ.	3,19	3,47	0,28

2. 28 ΕΠΟΧΙΚΟΙ ΣΤΟΝ Δ ΜΕΤΑΜΟΡΦΩΣΗΣ

Μέσο: ΔΗΜΟΚΡΑΤΙΑ

Ημ. Έκδοσης: . . . 24/06/2015 Ημ. Αποδελτίωσης: . . . 24/06/2015

Σελίδα: 26



28 θέσεις στον Δήμο Μεταμόρφωσης

Δικαίωμα συμμετοχής στον διαγωνισμό έχουν υποψήφιοι ηλικίας 18 έως 65 ετών - Προσφέρεται εργασία σε οδηγούς απορριμματοφόρων με επαγγελματική άδεια οδήγησης, χειριστές μηχανημάτων έργου και εργάτες

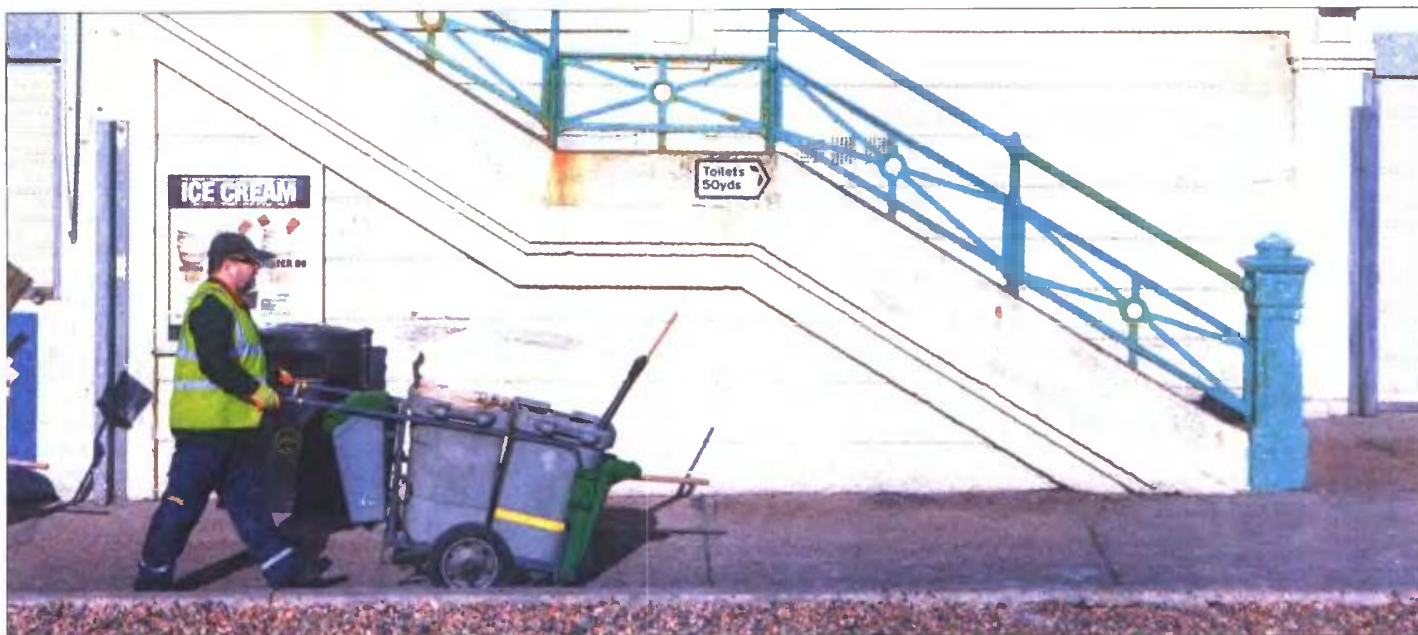

Με κοινωνικά κριτήρια η επιλογή προσωπικού - θα υπογραφούν άμεσα συμβάσεις οκτώ μηνών

Δ Εως τις 26 Ιουνίου υποβάλλονται οι αιτήσεις για την πρόσληψη 28 εποχικών υπαλλήλων στον Δήμο Μεταμόρφωσης. Ενισχύεται για οκτώ μήνες η υπηρεσία καθαριότητας. Σύμφωνα με την προκήρυξη που υπογράφει ο δήμαρχος Μιλτιάδης Καρπέτας, η κατανομή των θέσεων έχει ως εξής: ΔΕ Οδηγών Απορριμματοφόρων (με κάρτα ψηφιακού ταχογράφου) 5, ΔΕ Χειριστών Εκσκαφέα - Φορτωτή 1, ΔΕ Χειριστών Σαρώθρου 1, ΔΕ Χειριστών Καθαροφόρου - Γερανοφόρου 1, ΥΕ Εργατών Καθαριότητας 20.

Οι ενδιαφερόμενοι για τις θέσεις των οδηγών οφείλουν να διαθέτουν δίπλωμα ΙΕΚ τεχνικών αυτοκινήτων οχη-

μάτων, επαγγελματική άδεια οδήγησης Γ κατηγορίας, Πιστοποιητικό Επαγγελματικής Ικανότητας (ΠΕΙ) και κάρτα ψηφιακού ταχογράφου, η οποία εκδίδεται από τη Διεύθυνση Ανάπτυξης, Συντήρησης και Λειτουργίας Εφαρμογών του υπουργείου Υποδομών, Ναυτιλίας και Τουρισμού.

Για τους χειριστές μηχανημάτων απαιτούνται απολυτήριο τίτλος Δευτεροβάθμιας Εκπαίδευσης αντίστοιχης ειδικότητας, άδεια μηχανοδηγού χειριστή μηχανημάτων εκτέλεσης τεχνικών έργων και άδεια οδήγησης επαγγελματική ή ερασιτεχνική.

Το μοναδικό προσόν που ζητείται από τους εργάτες είναι το απολυτήριο Γυμνασίου ή Δημοτικού.

Από τους υποψηφίους θα επιλεγούν όσοι συγκεντρώσουν την υψηλότερη μοριοδότηση, η οποία καθορίζεται με βάση συγκεκριμένα κοινωνικά κριτήρια. Αυτά είναι: Χρόνος ανεργίας (έως 800 μονάδες), πολυτεχνική ιδιότητα (έως 600 μόρια), γονέας ή τέκνο μονογονεϊκής οικογένειας (50 μονάδες για κάθε τέκνο), ανήλικα τέκνα (30 μονάδες για καθένα από τα δύο πρώτα και 50 μονάδες για το τρίτο), εμπειρία (επτά μονάδες ανά μήνα εμπειρίας και έως 60 μήνες) και βαθμός τίτλου σπουδών. Η υποβολή των αιτήσεων γίνεται αυτοπροσώπως ή ταχυδρομικά στη διεύθυνση: Δήμος Μεταμόρφωσης, Ι. Ράλλη και Δημαρχείου, Τ.Κ. 14452, Μεταμόρφωση. Τηλέφωνο: 2132012900.

Η ΤΑΥΤΟΤΗΤΑ ΤΟΥ ΔΙΑΓΩΝΙΣΜΟΥ

ΛΗΓΕ: 26/06

ΦΟΡΕΑΣ: Δ. Μεταμόρφωσης

ΘΕΣΕΙΣ: 28

ΚΑΤΗΓΟΡΙΕΣ: ΔΕ, ΥΕ

ΣΧΕΣΗ ΕΡΓΑΣΙΑΣ: Συμβάσεις οκτώ μηνών

ΕΠΙΚΟΙΝΩΝΙΑ: 2132012900

ΔΙΕΥΘΥΝΣΗ: Ι. Ράλλη και Δημαρχείου,

Τ.Κ. 14452, Μεταμόρφωση

ΠΡΟΣΩΝΤΑ

Δίπλωμα ΙΕΚ - ΤΕΕ

Απολυτήριο Γυμνασίου

Κάρτα ταχογράφου

Επαγγελματική άδεια οδήγησης

Πιστοποιητικό Επαγγελματικής Ικανότητας

Άδεια μηχανοδηγού χειριστή

Χρόνος ανεργίας

Εμπειρία

Πολυτεχνική ιδιότητα

Ανήλικα τέκνα

3. 15 ΣΤΟ ΑΡΧΑΙΟΛΟΓΙΚΟ ΜΟΥΣΕΙΟ ΘΕΣΣΑΛΟΝΙΚΗΣ

Μέσο: ΔΗΜΟΚΡΑΤΙΑ

Ημ. Έκδοσης: . . . 24/06/2015 Ημ. Αποδελτίωσης: . . . 24/06/2015

Σελίδα: 28



15 στο Αρχαιολογικό Μουσείο Θεσσαλονίκης

Δ Με 15 ημερήσιους φύλακες (ΔΕ) θα ενισχυθεί άμεσα το Αρχαιολογικό Μουσείο Θεσσαλονίκης. Η προθεσμία υποβολής των αιτήσεων λήγει στις 29 Ιουνίου. Δικαίωμα συμμετοχής στον διαγωνισμό έχουν υποψήφιοι ηλικίας 18 έως 65 ετών. Το νέο προσωπικό θα υπογράψει συμβάσεις εργασίας διάρκειας τεσσάρων μηνών.

Οι ενδιαφερόμενοι οφείλουν να διαθέτουν δίπλωμα ΙΕΚ ειδικότητας φύλακα Μουσείων και Αρχαιολογικών Χώρων, μέτρια γνώση της αγγλικής ή της γερμανικής ή της ιταλικής ή της ρωσικής ή γαλλικής ή της ισπανικής γλώσσας.

Από τους υποψηφίους θα επιλεγούν όσοι συγκεντρώσουν την υψηλότερη μοριοδότηση, η οποία καθορίζεται με βάση συγκεκριμένα κοινωνικά κριτήρια.

Αυτά είναι: Χρόνος ανεργίας

(έως 800 μονάδες), πολυτεκνική ιδιότητα (έως 600 μόρια), γονέας ή τέκνο μονογονεϊκής οικογένειας (50 μονάδες για κάθε τέκνο), ανήλικα τέκνα (30 μονάδες για καθένα από τα δύο πρώτα και 50 μονάδες για το τρίτο), εμπειρία (7 μονάδες ανά μήνα εμπειρίας και έως 60 μήνες) και βαθμός βασικού τίτλου σπουδών.

Όσοι επιθυμούν να διεκδικήσουν διορισμό καλούνται να καταθέσουν την ειδική αίτηση ΑΣΕΠ ΣΟΧ. 3 καθώς και όλες εκείνες τις βεβαιώσεις που πιστοποιούν τα προσόντα που επικαλούνται στην αίτησή τους.

Η υποβολή των αιτήσεων γίνεται αυτοπροσώπως ή ταχυδρομικά με συστημένη επιστολή στη διεύθυνση: Αρχαιολογικό Μουσείο Θεσσαλονίκης, Μ. Ανδρόνικου 2, Τ.Θ. 50619, Τ.Κ. 54013, Θεσσαλονίκη. Τηλέφωνο: 2313310201.



Παρά την αγανάκτηση για τα φορολογικά μέτρα

Υπέρ της συμφωνίας η αγορά

» Περιτολή κρατικών δαπανών και προώθηση αναπτυξιακών μέτρων, ζητά ο επιχειρηματικός κόσμος

ΤΟΥ ΧΡΗΣΤΟΥ ΚΟΛΛΑΝΑ

Αγανάκτηση για τα φορολογικά μέτρα αλλά και ανακούφιση... για τη διαφαινόμενη συμφωνία κυβέρνησης - δανειστών είναι τα δύο συναισθήματα που βγαίνουν από τις αντιδράσεις του επιχειρηματικού κόσμου.

Κοινές προτάσεις πάντως των εκπροσώπων των μεγάλων και μικρομεσαίων εργοδοτών είναι η ανάγκη της περιστολής κρατικών δαπανών, η προώθηση των διαρθρωτικών αλλαγών αλλά και η καταβολή, έστω και την τελευταία στιγμή, προσπάθειας ώστε να μην προωθηθούν μέτρα σε βάρος των επιχειρήσεων.

Ειδικότερα, ο ΣΕΒ κάνει λόγο για «διαφαινόμενη συμφωνία» την οποία και χαρακτηρίζει ως μία «ιδιαιτέρως θετική εξέλιξη μπροστά στον κίνδυνο εκτροχιασμού της ευρωπαϊκής προοπτικής της χώρας».

Ο κορυφαίος σύνδεσμος των εργοδοτών δηλώνει ότι «στηρίξε και θα στηρίξει έμπρακτα μια συμφωνία ανάπτυξης και προοπτικής για την ελληνική οικονομία, που θα προτάξει τις διαρθρωτικές αλλαγές, θα περιορίσει τις δαπάνες και δεν θα οδηγήσει επιχειρήσεις και εργαζομένους σε ασφυξία μέσω της υπερβολικής φορολόγησης που προτείνεται. Με αποφασιστικότητα και συνεργασία, μπορεί η υπερ-φορολόγηση να αποκτήσει πρόσκαπρο χαρακτήρα και να αντικατασταθεί από παρεμβάσεις φιλικές για την ανάπτυξη».

Ο πρόεδρος του Κεντρικής Ένωσης Επιμελητριών Ελλάδας και του ΕΒΕΑ Κ. Μίχαλος σημειώνει: «Θέοι της επιμελητριακής

κοινότητας παραμένει η επίτευξη μιας συμφωνίας με τους εταίρους από μια καταστροφική ρήξη, αλλά θα συνεχίσει να επιζητεί και να προτείνει συγκεκριμένα μέτρα και πολιτικές, ώστε αυτή η συμφωνία να αποδώσει καρπούς για την οικονομία και την κοινωνία και να μην σπύρει τη χώρα βαθύτερα στην ύφεση».

ΕΣΣΕ » Έναν πιο παραστατικό τρόπο επιλέγει ο πρόεδρος της Ελληνικής Συνομοσπονδίας Εμπορίου και Επιχειρηματικότητας Β. Κορκιδής να μιλήσει για την αναγκαιότητα της συμφωνίας: «Μετά από μία πολύμηνη διαπραγμάτευση που εξάντλησε τις αντοχές της ελληνικής αγοράς, η τελική ευθεία επίτευξης μιας συμφωνίας σίγουρα βάζει φρένο στις 'τερεμιάδες' περί επικείμενης καταστροφής και στους λεονταρισμούς περί ρήξης».

Με αφορμή τα νέα μέτρα που κατέθεσε η ελληνική κυβέρνηση, ο πρόεδρος του Ελληνο-Αμερικανικού Εμπορικού Επιμελητηρίου Σ. Αναστασόπουλος τονίζει: «Η πρόταση της ελληνικής κυβέρνησης κινείται σαφώς προς τη σωστή κατεύθυνση, αφού δείχνει να καλύπτει τους όρους για παράταση της συμφωνίας και της χρηματοδότησης και να αποτρέπει την άτακτη πορεία προς τη χρεοκοπία».

Αλλά και ο πρόεδρος του Συνδέσμου Ελληνικών Τουριστικών Επιχειρήσεων Α. Ανδρεάδης χαιρετίζει τις κινήσεις της ελληνικής κυβέρνησης και εύχεται να ολοκληρωθεί η συμφωνία εντός της εβδομάδας. Η αγανάκτηση, όμως, των επιχειρηματιών δεν μπορεί να κρυφτεί από τις τοποθετήσεις των εκπροσώπων του επιχειρηματικού κόσμου, οι οποίοι υποστηρίζουν ότι θα προκαλέσουν ύφεση, νέα «λουκέτα», ανεργία και φοροδιαφυγή.

Ο πρόεδρος της Γενικής Συνομοσπονδίας Επαγγελματιών Βιοτεχνών και Εμπόρων Ελλάδας (ΓΣΕΒΕΕ) Γ. Καβαθάς εξαπολύ-



» **Θ. Φέσσας**



» **Κ. Μίχαλος**



» **Β. Κορκιδής**



» **Α. Ανδρεάδης**



» **Σ. Αναστασόπουλος**



» **Γ. Καβαθάς**

Οι επιπτώσεις από τα υφεσιακά μέτρα

» Αναστολή των επενδυτικών πρωτοβουλιών των επιχειρήσεων

Οι επιπτώσεις ανά μέτρο σύμφωνα με τους εκπροσώπους των επιχειρηματιών είναι: «Η αύξηση της φορολογίας κερδών από το 26% στο 29% για τις επιχειρήσεις με κέρδη άνω των 100.000 ευρώ σε συνδυασμό με την έκτακτη εισφορά 12% σε επιχειρήσεις με κέρδη άνω των 500.000 ευρώ, συντελεί στην αναστολή των επενδυτικών πρωτοβουλιών των επιχειρήσεων και τις οδηγεί σε άλλες ατραπούς», λέει ο κ. Καβαθάς. «Και οι ισχυρότερες επιχειρήσεις, όμως, τιμωρούνται με επιπρόσθετο φόρο 12% στα κέρδη τους, πράγμα που σημαίνει ότι χάνουν στο 'πγαδάι' του χρέους πολύτιμα κεφάλαια που θα μπορούσαν να διαθέσουν για νέες επενδύσεις», συμπληρώνει ο κ. Μίχαλος.

Για τις ασφαλιστικές εισφορές ο πρόεδρος της ΓΣΕΒΕΕ εκτιμά: «Η αύξηση των ασφαλιστικών εισφορών κατά 3,9% σε εργαζόμενους και εργοδότες που συνοδεύεται από αύξηση εισφορών στα επικουρικά ταμεία, θα ενισχύσει τα φαινόμενα αδήλωτης

εργασίας και θα αυξήσει το μη μισθολογικό κόστος. Η αύξηση του κόστους αυτού είτε θα μετακυλισθεί στις τιμές, είτε θα οδηγήσει σε λουκέτα και ανεργία». Σε ό,τι αφορά την αύξηση του ΦΠΑ, είναι ενδεικτική η τοποθέτηση του προέδρου του ΣΕΤΕ: «Αν το τουριστικό πακέτο ανέβει στο συντελεστή 23% του ΦΠΑ το αποτέλεσμα θα είναι καταστροφικό, καθιστώντας το τουριστικό μας προϊόν παντελώς εκτός ανταγωνισμού, δεδομένου ότι ο μέσος όρος των ανταγωνιστικών χωρών κυμαίνεται στο 8%-10%. Πρέπει να γίνει, για πολλοστή φορά, σαφές πως η απόφαση του επισκέπτη επηρεάζεται αναμφίβολα από το κόστος και η επιλογή του καθορίζεται πλήρως από αυτό», λέει και καταλήγει: «Αναμφίβολα, η επιβολή αυτή, θα στρέψει τη ροή εκατομμυρίων τουριστών σε άλλες ανταγωνιστικές και γειτονικές χώρες, στερώντας από την Ελλάδα αναγκαία έσοδα, αρκετές μονάδες στο ήδη συρρικνωμένο ΑΕΠ και κιλιάδες θέσεις εργασίας».

» **Η αγανάκτηση** των επιχειρηματιών δεν μπορεί να κρυφτεί από τις τοποθετήσεις των εκπροσώπων του επιχειρηματικού κόσμου, οι οποίοι υποστηρίζουν ότι τα φορολογικά μέτρα θα προκαλέσουν ύφεση, νέα «λουκέτα», ανεργία και φοροδιαφυγή.

ει επίθεση: «Η πολυαναμενόμενη συμφωνία φαίνεται να καταλήγει σε ένα μεταλλαγμένο υφεσιακό πρόγραμμα που θα παρατείνει την περίοδο «υπανάπτυξης» της χώρας και θα αποδυναμώσει εκ νέου την παραγωγική δυναμική της».

Για σκληρά μέτρα κάνει λόγο και ο πρόεδρος του Οικονομικού Επιμελητηρίου Ελλάδας Κ. Κόλλιας: «Η πρόταση, που κατέθεσε η κυβέρνηση, εγείρει σοβαρούς κινδύνους για την ελληνική οικονομία. Το βάρος των μέτρων είναι -για πολλοστή φορά- την τελευταία πενταετία - στην πλευρά των αυξήσεων φόρων και εισφορών και όχι στην περιστολή της σπατάλης και των άσκοπων δαπανών».

» **ΦΟΡΟΕΠΙΔΡΟΜΗ** » Ο κ. Μίχαλος σημειώνει ότι πρόκειται για «άκρω υφεσιακά μέτρα καθώς συνιστούν μία άγρια φοροεπιδρομή, κυρίως στις επιχειρήσεις αλλά και γενικότερα στην κοινωνία. Διαχρονικά έχει αποδειχθεί ότι η αύξηση των φορολογικών συντελεστών δεν επιφέρει και άνοδο των φορολογικών εσόδων, αν δεν παταχθεί η φοροδιαφυγή και φοροαποφυγή».

Για «βαρύ λογαριασμό» μιλά και ο κ. Κορκιδής, ο οποίος υπογραμμίζει ότι «πολλές από τις προβλέψεις της συμφωνίας επισφραγίζουν επιπλέον οικονομικά βάρη στις μικρομεσαίες επιχειρήσεις και διατηρούν ένα καθεστώς λιτότητας και υπερφορολόγησης, που θα δυσκολέψει την ανάκαμψη της ελληνικής αγοράς το 2ο εξάμηνο του έτους, αφού ως γνωστό, η αγορά εκτός από κλίμα χρειάζεται και χρήμα».

» **ΤΟ ΒΑΡΟΣ** » Ο κ. Αναστασόπουλος τονίζει: «Τα προτεινόμενα μέτρα ρίχνουν το βάρος στην ιδιωτική οικονομία με νέους φόρους και αυξήσεις εισφορών που είναι περισσότερο από βέβαιο ότι θα οδηγήσουν σε ύφεση και άνοδο της ανεργίας. Μια πρόταση με διαφορετικό μείγμα μέτρων και αναπτυξιακό πρόσημο θα ικανοποιούσε τις απαιτήσεις και θα οδηγούσε σε βιώσιμη λύση, σε κάθε περίπτωση πάντως η Συμφωνία είναι μακράν προτιμότερη από τη μη Συμφωνία που θα οδηγούσε σε απαξίωση της οικονομίας και φτωχοποίηση της Ελλάδας».

5. ΠΑΡΑΤΑΣΗ ΓΙΑ ΤΙΣ ΦΟΡΟΛΟΓΙΚΕΣ ΔΗΛΩΣΕΙΣ

Μέσο: ΕΘΝΟΣ

Ημ. Έκδοσης: . . . 24/06/2015 Ημ. Αποδελτίωσης: . . . 24/06/2015

Σελίδα: 1



ΜΕΧΡΙ ΤΙΣ 20 ΙΟΥΛΙΟΥ ΠΑΡΑΤΑΣΗ ΓΙΑ ΤΙΣ ΦΟΡΟΛΟΓΙΚΕΣ ΔΗΛΩΣΕΙΣ

» 34



▲ Η ΠΑΡΑΤΑΣΗ δεν αλλάζει τις καταληκτικές ημερομηνίες για την πληρωμή του φόρου εισοδήματος, που είναι μέχρι τις 31 Ιουλίου για την καταβολή της πρώτης δόσης, μέχρι τις 30 Σεπτεμβρίου για τη δεύτερη και μέχρι τις 30 Νοεμβρίου για την τρίτη δόση

ΠΡΟΣ ΠΑΡΑΤΑΣΗ ΤΗΣ ΠΡΟΘΕΣΜΙΑΣ ΥΠΟΒΟΛΗΣ

Φορολογικές δηλώσεις μέχρι τις 20 Ιουλίου

Το υπουργείο Οικονομικών αναμένεται να ανακοινώσει την παράταση, αφού μέχρι στιγμής έχουν εκκαθαριστεί μόλις 1.700.000 δηλώσεις σε σύνολο περίπου 6.000.000 φορολογουμένων

ΡΕΠΟΡΤΑΖ ΜΑΡΙΑ ΒΟΥΡΓΑΝΑ

Παράταση της προθεσμίας υποβολής των φετινών φορολογικών δηλώσεων (που κανονικά έληγε στις 30 Ιουνίου) μέχρι τις 20 Ιουλίου αναμένεται να ανακοινώσει το υπουργείο Οικονομικών, καθώς τα στοιχεία δείχνουν ότι η υποβολή των δηλώσεων προχωρά με ρυθμούς κελώνας. Μέχρι στιγμής έχουν εκκαθαριστεί μόλις 1.700.000 δηλώσεις σε σύνολο περίπου 6.000.000 φορολογουμένων.

Ωστόσο η παράταση δεν αλλάζει τις καταληκτικές ημερομηνίες για την πληρωμή του φόρου εισοδήματος, που είναι μέχρι τις 31 Ιουλίου για την καταβολή της πρώτης δόσης, μέχρι τις 30 Σεπτεμβρίου για τη δεύτερη και μέχρι τις 30 Νοεμβρίου για την τρίτη δόση. Σε περίπτωση εφάπαξ πληρωμής του φόρου μέχρι τις 31 Ιουλίου παρέχεται έκπτωση 2% στο συνολικό ποσό.

Επισημαίνεται ότι: ■ Αντιμέτωποι με το πέναλτι της μη αναγνώρισης των δαπανών με αποδείξεις για αγορά αγαθών και παροχή υπηρεσιών θα βρεθούν οι φορολογούμενοι στην περίπτωση που υποβάλουν εκπρόθεσμα τη δήλωση φορολογίας εισοδήματος. Θα κληθούν να πληρώσουν φόρο μέχρι 2.100

ευρώ. Ο νόμος προβλέπει ότι το ποσό των αποδείξεων που προσκομίζονται γίνεται αποδεκτό μόνον εφόσον έχει περιληφθεί στην εμπρόθεσμη δήλωση, λογίζεται συνολικά και για τους δύο συζύγους και σε περίπτωση που και οι δύο δηλώνουν εισόδημα που φορολογείται με την κλίμακα μισθωτών το συνολικό ποσό των δαπανών επιμερίζεται μεταξύ τους ανάλογα με το ύψος του δηλούμενου εισοδήματος. Εάν ο ένας από τους δύο δεν έχει εισόδημα, όλο το ποσό των αποδείξεων χρησιμοποιείται από τον άλλο σύζυγο.

■ Την Εφορία τους θα πρέπει να επισκε-

φθούν οι ιδιοκτήτες ακινήτων που θέλουν να εκχωρήσουν στο Δημόσιο τα ενοίκια που δεν εισέπραξαν το 2014, προκειμένου να απαλλαγούν πλήρως από τον φόρο. Αυτό θα πρέπει να το κάνουν πριν από την εμπρόθεσμη υποβολή της δήλωσης φορολογίας εισοδήματος. Ο φορολογούμενος-ιδιοκτήτης που επιθυμεί να εκχωρήσει τα ανεισπρακτα μισθώματα στο Δημόσιο πρέπει να συμπληρώσει και να υποβάλει στον αρμόδιο προϊστάμενο της ΔΟΥ δήλωση εκχώρησης συνδεδεμένη υποχρεωτικά από υπεύθυνη δήλωση στην οποία θα βεβαιώνει τη μη είσπραξη των οφειλόμενων μισθωμάτων, το ακριβές ποσό αυτών, την ακρίβεια των καταβεβημένων εγγράφων. Σημειώνεται ότι οι φορολογούμενοι που εισπράττουν εισοδήματα από ενοίκια μέχρι 12.000 ευρώ φορολογούνται από το πρώτο ευρώ με συντελεστή 11%, ενώ για το τμήμα άνω των 12.000 ευρώ ο συντελεστής είναι 33%.

■ Με μια υπεύθυνη δήλωση στην Εφορία θα μπορούν όσοι πληρούν τις προϋποθέσεις να απαλλαγούν από την υποχρέωση υποβολής φορολογικής δήλωσης. Δεν έχουν υποχρέωση υποβολής φορολογικής δήλωσης οι φορολογούμενοι οι οποίοι δεν είχαν επίσης πραγματικό ή τεκμαρτό εισόδημα φορολογούμενο ή απαλλασσόμενο, αποτελούσαν εξαρτώμενα μέλη με επίσης φορολογητέο εισόδημα που δεν υπερέβη το ποσό των 3.000 ευρώ, ήταν κάτοικοι εξωτερικού χωρίς πραγματικό ή τεκμαρτό εισόδημα στην Ελλάδα και ήταν κεκαρμένοι μοναχοί με εισόδημα που δεν υπερέβη το ποσό των 9.500 ευρώ.



Στην Εφορία τους πρέπει να πάνε οι ιδιοκτήτες ακινήτων που θέλουν να εκχωρήσουν στο Δημόσιο τα ενοίκια που δεν εισέπραξαν το 2014, για να απαλλαγούν από τον φόρο

6. ΦΟΥΣΚΩΝΟΥΝ ΤΙΣ ΜΕΙΩΣΕΙΣ ΣΤΙΣ ΣΥΝΤΑΞΕΙΣ

Μέσο: ΕΛΕΥΘΕΡΟΣ ΤΥΠΟΣ

Ημ. Έκδοσης: . . .24/06/2015 Ημ. Αποδελτίωσης: . . .24/06/2015

Σελίδα: 1



EUROGROUP

ΒΟΜΒΕΣ ΑΠΟ ΔΝΤ ΓΙΑ ΤΟ ΜΙΓΜΑ ΤΩΝ ΦΟΡΩΝ

Οι 6 «γκρίζες ζώνες» για ΦΠΑ, ασφαλιστικές εισφορές, απκρατικοποιήσεις

ΤΑ ΧΑΡΑΤΣΙΑ ΣΕ ΚΥΡΙΕΣ ΚΑΙ ΕΠΙΚΟΥΡΙΚΕΣ ΘΑ ΥΠΟΛΟΓΙΣΤΟΥΝ ΜΕ ΒΑΣΗ ΤΙΣ ΑΠΟΔΟΧΕΣ ΤΟΥ 2009!

ΑΠΟΚΑΛΥΨΗ

ΦΟΥΣΚΩΝΟΥΝ ΤΙΣ ΜΕΙΩΣΕΙΣ ΣΤΙΣ ΣΥΝΤΑΞΕΙΣ

ΡΕΠΟΡΤΑΖ 10 ΣΕΛΙΔΕΣ ΣΕΛ. 7-16

Η σχεδιαζόμενη μείωση 1% στις κύριες συντάξεις μέσω της αύξησης εισφοράς ασθενείας θα γίνει 1,71% και το «κούρεμα» 5% στις επικουρικές θα φτάσει στο 8,8%

ΑΝΑΛΥΤΙΚΟΙ ΠΙΝΑΚΕΣ

για όλες τις κατηγορίες συνταξιούχων που θα θιγούν από το «κόλλο» των περικοπών σε ανύπαρκτες αποδοχές

ΕΣΠΕΥΣΜΕΝΑ ΣΤΙΣ ΒΡΥΞΕΛΛΕΣ Ο ΤΣΙΠΡΑΣ ΓΙΑ ΣΥΝΑΝΤΗΣΗ ΜΕ ΓΙΟΥΝΚΕΡ, ΛΑΓΚΑΡΝΤ, ΝΤΡΑΓΚΙ



ΜΗΝΥΜΑ ΜΑΞΙΜΟΥ

ΧΩΡΙΣ ΔΗΛΩΣΗ ΓΙΑ ΤΟ ΧΡΕΟΣ ΔΕΝ «ΠΕΡΝΑΕΙ»

Η κυβέρνηση εκλιπαρεί τη Μέρκελ για μια υπόσχεση ελάφρυνσης ως άλλοθι για να ψηφισθεί η συμφωνία



6. ΦΟΥΣΚΩΝΟΥΝ ΤΙΣ ΜΕΙΩΣΕΙΣ ΣΤΙΣ ΣΥΝΤΑΞΕΙΣ

Μέσο: ΕΛΕΥΘΕΡΟΣ ΤΥΠΟΣ

Ημ. Έκδοσης: . . . 24/06/2015 Ημ. Αποδελτίωσης: . . . 24/06/2015

Σελίδα: 12



ΟΙ ΑΥΞΗΜΕΝΕΣ ΕΙΣΦΟΡΕΣ ΘΑ ΕΠΙΒΛΗΘΟΥΝ ΣΤΑ ΠΟΣΑ ΟΠΩΣ ΗΤΑΝ ΠΡΙΝ ΑΠΟ ΤΙΣ ΠΕΡΙΚΟΠΕΣ ΤΟΥ 2009!

Κρυφό «καπέλο» με μειώσεις έως 8,8% σε όλες τις συντάξεις

Κρυφές μειώσεις ως 8,80% στις επικουρικές συντάξεις και έως 1,71% στις κύριες θα έχουν πάνω από 2 εκατ. συνταξιούχοι από την εισφορά ασθένειας 5%, καθώς οι νέες κρατήσεις θα υπολογίζονται στις αυξημένες συντάξεις του 2009 και τα ποσά θα αφαιρούνται από τις σημερινές τους αποδοχές!

ΚΩΣΤΑΣ ΚΑΤΙΚΟΣ
kkatikos@e-typos.com

νες και μικρότερες συντάξεις που έχουν σήμερα εξαιτίας των περικοπών που έγιναν από το 2010 και μετά!

Μεγαλύτερη μείωση

Για παράδειγμα, ένας συνταξιούχος που παίρνει σήμερα επικουρική 316,63 ευρώ ενώ είχε 494 ευρώ το 2009, θα έχει εισφορά ασθένειας 5% όχι στα 316,63 ευρώ αλλά στα 494 ευρώ, ενώ η κράτηση θα αφαιρεθεί από τα 316,63 ευρώ καταβάζοντας τη σύνταξη κατά 24,7 ευρώ στα 291,93 ευρώ.

Στην πραγματικότητα, η σύνταξή του δεν θα μειωθεί κατά 5% αλλά κατά 7,80%, γιατί αυτό είναι το

ποσοστό μεταβολής και περικοπής της σύνταξης από τα 316 ευρώ στα 291,93 ευρώ!

Αντίστοιχα, δικαιούχος με επικουρική 422 ευρώ προ μειώσεων, που σήμερα παίρνει 273 ευρώ, θα κληθεί να πληρώσει το 5% όχι στα 273 ευρώ, αλλά στα 422 ευρώ, δηλαδή θα δώσει 21 ευρώ το μήνα, αντί 13,6 ευρώ αν η εισφορά υπολογιζόταν στα 273 ευρώ! Στην πραγματικότητα η σύνταξή του θα μειωθεί κατά 7,72% και όχι κατά 5%!

Συνταξιούχος με αρχική επικουρική 524 ευρώ, που παίρνει σήμερα 297 ευρώ, θα έχει μείωση 8,80% και η σύνταξή του θα πάει στα 271,47 ευρώ, ακριβώς επειδή η εισφορά ασθένειας 5% θα υπολογιστεί στο αρχικό ποσό αλλά το αποτέλεσμα θα αφαιρεθεί από τη σύνταξη που παίρνει σήμερα!

Στην πράξη, οι εισφορές θα υπολογίζονται σε «φουσκωμένα» ποσά συντάξεων με αποτέλεσμα να βγαίνουν και μεγαλύτερες οι κρατήσεις, οι οποίες θα αφαιρούνται από τα σημερινά ποσά συντάξεων!

Οι συνταξιούχοι καλούνται δηλαδή και να επιβαρυνθούν με κρατήσεις που δεν είχαν μέχρι σήμερα, όπως η εισφορά 5% για ασθένεια που η κυβέρνηση προγραμματίζει να επιβάλει το 2016, αλλά και να τις πληρώσουν με «καπέλο»!

Ο... λογαριασμός

Με το κόλλη αυτό βγαίνει και ο λογαριασμός των μέτρων που έστειλε η κυβέρνηση στους δανειστές για να πετύχει το κλείσιμο της δύσκο-

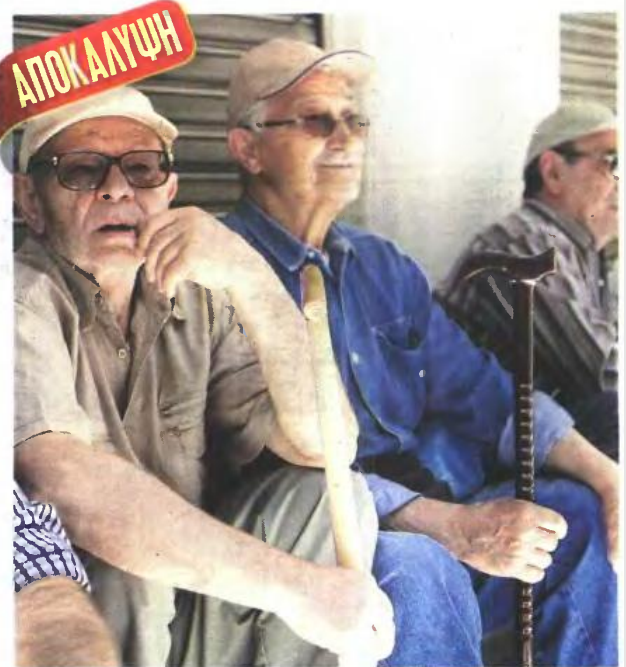

Με το κόλλη αυτό βγαίνει και ο λογαριασμός των μέτρων που έστειλε η κυβέρνηση στους δανειστές για να πετύχει το κλείσιμο της δύσκολης συμφωνίας

λης συμφωνίας. Στα μέτρα αυτά προβλέπεται άμεσα η αύξηση της εισφοράς ασθένειας στις κύριες συντάξεις από 4% σε 5% με στόχο να εισπραχθούν 135 εκατ. ευρώ από τον Ιούλιο ως τον Δεκέμβριο του 2015 και 270 εκατ. ευρώ για όλο το 2016.

Στις επικουρικές, που δεν είχαν ποτέ ως τώρα κράτηση για ασθένεια, το 5% που επιβάλλει η κυβέρνηση θα αποφέρει 240 εκατ. ευρώ για το 2016, εφόσον όμως οι Ευρωπαίοι δεχτούν να εφαρμοστεί το μέτρο αυτό το 2016 και όχι το 2015, όπως έχουν προτείνει στα αρχικά τους κείμενα με τα λεγόμενα «προαπαιτούμενα μέτρα», δηλαδή τα μέτρα που πρώτα υλοποιούνται και μετά ξεκλειδώνουν η χρηματοδότηση.

ΕΠΙΚΟΥΡΙΚΕΣ ΔΗΜΟΣΙΟΥ (ΤΕΑΔΥ)

ΚΑΤΗΓΟΡΙΑ/ΕΤΗ ΥΠΗΡΕΣΙΑΣ	ΑΡΧΙΚΗ ΣΥΝΤΑΞΗ (12/2009)	ΠΟΣΟ ΣΥΝΤΑΞΗΣ	ΕΙΣΦΟΡΑ 5% ΕΠΙ ΑΡΧΙΚΗΣ ΣΥΝΤΑΞΗΣ	ΠΟΣΟ ΣΥΝΤΑΞΗΣ ΜΕΤΑ ΤΗΝ ΕΙΣΦΟΡΑ	ΠΡΑΓΜΑΤΙΚΗ ΜΕΙΩΣΗ (%)	
ΠΕ	25	215	180,12	10,75	169,37	5,96
	35	333	232,26	16,65	215,61	7,16
ΤΕ	25	210	177,27	10,5	166,77	5,92
	35	318	221,83	15,9	205,93	7,16
ΔΕ	25	182	146,94	9,1	137,84	6,19
	35	282	215,19	14,1	201,09	6,55
ΥΕ	25	156	126,08	7,8	118,28	6,18
	35	242	195,28	12,1	183,18	6,19

ΕΠΙΚΟΥΡΙΚΕΣ ΔΗΜΟΤΙΚΩΝ ΥΠΑΛΛΗΛΩΝ (ΤΑΔΚΥ)

ΚΑΤΗΓΟΡΙΑ/ΕΤΗ ΥΠΗΡΕΣΙΑΣ	ΑΡΧΙΚΗ ΣΥΝΤΑΞΗ (12/2009)	ΠΟΣΟ ΣΥΝΤΑΞΗΣ	ΕΙΣΦΟΡΑ 5% ΕΠΙ ΑΡΧΙΚΗΣ ΣΥΝΤΑΞΗΣ	ΠΟΣΟ ΣΥΝΤΑΞΗΣ ΜΕΤΑ ΤΗΝ ΕΙΣΦΟΡΑ	ΠΡΑΓΜΑΤΙΚΗ ΜΕΙΩΣΗ (%)	
ΠΕ	25	338	237	16,9	220,1	7,13
	35	524	331,8	26,2	305,6	7,89
ΤΕ	25	323	229,41	16,15	213,26	7,03
	35	500	320,42	25	295,42	7,80
ΔΕ	25	286	218,04	14,3	203,74	6,55
	35	444	303,36	22,2	281,16	7,31
ΥΕ	25	245	186,75	12,25	174,5	6,55
	35	380	262,59	19	243,59	7,23

ΕΠΙΚΟΥΡΙΚΕΣ ΙΚΑ

ΗΜΕΡΕΣ ΑΣΦΑΛΙΣΗΣ	ΑΠΟΔΟΧΕΣ	ΑΡΧΙΚΗ ΣΥΝΤΑΞΗ (12/2009)	ΠΟΣΟ ΣΥΝΤΑΞΗΣ	ΕΙΣΦΟΡΑ 5% ΕΠΙ ΑΡΧΙΚΗΣ ΣΥΝΤΑΞΗΣ	ΠΟΣΟ ΣΥΝΤΑΞΗΣ ΜΕΤΑ ΤΗΝ ΕΙΣΦΟΡΑ	ΠΡΑΓΜΑΤΙΚΗ ΜΕΙΩΣΗ (%)
4.500	800	161	129	8,05	120,95	6,24
	1.050	191	149,78	9,55	140,23	6,37
6.000	1.300	221	180,12	11,05	169,07	6,13
	1.550	286	202,87	14,3	188,57	7,04
9.000	2.300	473	273,02	23,65	249,37	8,66
	3.050	524	297,67	26,2	271,47	8,80

6. ΦΟΥΣΚΩΝΟΥΝ ΤΙΣ ΜΕΙΩΣΕΙΣ ΣΤΙΣ ΣΥΝΤΑΞΕΙΣ

Μέσο: ΕΛΕΥΘΕΡΟΣ ΤΥΠΟΣ

Ημ. Έκδοσης: . . . 24/06/2015 Ημ. Αποδελτίωσης: . . . 24/06/2015

Σελίδα: 13



ΑΡΧΙΚΗ ΣΥΝΤΑΞΗ (12/2009)	ΠΟΣΟ ΜΕΤΑ ΤΙΣ ΠΕΡΙΚΟΠΕΣ ΤΟΥ ΜΝΗΜΟΝΙΟΥ	ΠΟΣΟ ΜΕΤΑ ΤΗΝ ΕΙΣΦΟΡΑ ΑΣΘΕΝΕΙΑΣ 4% ΣΤΗΝ ΑΡΧΙΚΗ ΣΥΝΤΑΞΗ	ΜΕΙΩΣΗ ΣΥΝΤΑΞΗΣ ΜΕΤΑ ΤΗΝ ΑΥΞΗΣΗ ΤΗΣ ΕΙΣΦΟΡΑΣ ΑΣΘΕΝΕΙΑΣ 1%	ΚΑΤΑΒΑΛΛΟΜΕΝΟ ΠΟΣΟ	ΠΡΑΓΜΑΤΙΚΟ ΠΟΣΟΣΤΟ ΜΕΙΩΣΗΣ
1.000	1.000,00	960,00	10,00	950,00	1,04
1.100	1.045,00	1.001,00	11,00	990,00	1,09
1.200	1.140,00	1.092,00	12,00	1.080,00	1,09
1.300	1.236,00	1.184,00	13,00	1.171,00	1,09
1.400	1.277,13	1.221,13	14,00	1.207,13	1,14
1.500	1.321,94	1.261,94	15,00	1.246,94	1,18
1.600	1.386,81	1.322,81	16,00	1.306,81	1,20
1.700	1.425,00	1.357,00	17,00	1.340,00	1,25
1.800	1.425,00	1.353,00	18,00	1.335,00	1,33
1.900	1.462,09	1.386,09	19,00	1.367,09	1,37
2.000	1.521,64	1.441,64	20,00	1.421,64	1,38
2.100	1.567,90	1.483,90	21,00	1.462,90	1,41
2.200	1.626,82	1.538,82	22,00	1.516,82	1,42
2.300	1.685,75	1.593,75	23,00	1.570,75	1,44
2.400	1.714,26	1.618,26	24,00	1.594,26	1,48
2.600	1.800,00	1.696,00	26,00	1.670,00	1,53
2.800	1.820,08	1.708,08	28,00	1.680,08	1,63
2.900	1.873,94	1.757,94	29,00	1.728,94	1,64
3.000	1.891,89	1.771,89	30,00	1.741,89	1,69

Το πιο σημαντικό, δε, είναι πως η κυβέρνηση ακόμη και να θέλει (που δεν θέλει) δεν μπορεί να αλλάξει τον τρόπο με τον οποίο όλα τα ασφαλιστικά ταμεία (ΙΚΑ, ΟΑΕΕ κ.ά.) καθώς και το Δημόσιο χρεώνουν τις κρατήσεις ασθένειας στις συντάξεις, γιατί αυτομάτως το πακέτο μέτρων θα ήταν μικρότερο και οι δανειστές θα ζητούσαν μεγαλύτερες μειώσεις στις συντάξεις!

Πέραν αυτών, αν «αύριο το πρωί» ο αναπληρωτής υπουργός Κοινωνικής Ασφάλισης Δ. Στρατούλης αποφάσιζε να καταργήσει την επιβολή της εισφοράς ασθένειας στις... ανύπαρκτες συντάξεις του 2009 και να τη μεταφέρει στα πραγματικά ποσά που παίρνουν σήμερα οι συνταξιούχοι, θα προκαλούσε μαζικές αγωγές από 2,5 εκατομμύρια συνταξιούχους

Αν καταργηθεί η επιβολή της εισφοράς ασθένειας στις... ανύπαρκτες συντάξεις του 2009, τότε θα ανοίξει ο δρόμος για μαζικές αγωγές από 2,5 εκατ. συνταξιούχους

οι οποίοι θα διεκδικούσαν να τους επιστραφεί μέρος από τις αυξημένες κρατήσεις ασθένειας που πλήρωναν από το 2010 και μετά και όπως φαίνεται θα συνεχίσουν να πληρώνουν και με κυβέρνηση ΣΥΡΙΖΑ-ΑΝ.ΕΛ.

Και στις κύριες

Στις κύριες συντάξεις μπορεί η εισφορά να αυξάνεται κατά 1% από 4% σε 5% αλλά στην πραγματικότητα οι συνταξιούχοι θα έχουν μειώσεις ως 1,71%.

Για παράδειγμα, συνταξιούχος με κύρια σύνταξη 2.200 ευρώ το 2009, είχε εισφορά ασθένειας 4%, δηλαδή 88 ευρώ, ενώ τώρα θα έχει 110 ευρώ. Θα έχει δηλαδή μείωση 22 ευρώ. Η σύνταξη με εισφορά ασθένειας 4% είναι 1.538 ευρώ και εξαιτίας της αύξησης της εισφοράς ασθένειας κατά 22 ευρώ θα μειωθεί στα 1.516 ευρώ, που σημαίνει περικοπή 1,41% στο καταβαλλόμενο ποσό.

Αντίστοιχα, συνταξιούχος που είχε 3.200 ευρώ ονομαστική σύνταξη το 2009 και παίρνει σήμερα 1.869,21 ευρώ, με την αύξηση της εισφοράς ασθένειας από 4% στο 5% δεν θα χάσει 18,6 ευρώ αλλά 32 ευρώ, επειδή το 1% της αυξημένης εισφοράς ασθένειας θα υπολογιστεί στο αρχικό ποσό των 3.200 ευρώ και θα αφαιρεθεί από την καταβαλλόμενη σύνταξη.

Στην ουσία η εισφορά ασθένειας θα έχει αυξηθεί κατά 1% αλλά ο συνταξιούχος θα έχει μείωση κατά 1,71% και η σύνταξη θα πέσει στα 1.837 ευρώ το μήνα. ■

ΕΠΙΚΟΥΡΙΚΕΣ ΤΕΑΠΟΚΑ

(ΥΠΑΛΛΗΛΟΙ ΑΣΦΑΛΙΣΤΙΚΩΝ ΤΑΜΕΙΩΝ ΚΑΙ ΥΠ. ΕΡΓΑΣΙΑΣ)

ΚΑΤΗΓΟΡΙΑ/ΕΤΗ ΥΠΗΡΕΣΙΑΣ	ΑΡΧΙΚΗ ΣΥΝΤΑΞΗ (12/2009)	ΠΟΣΟ ΣΥΝΤΑΞΗΣ	ΕΙΣΦΟΡΑ 5% ΕΠΙ ΑΡΧΙΚΗΣ ΣΥΝΤΑΞΗΣ	ΠΟΣΟ ΣΥΝΤΑΞΗΣ ΜΕΤΑ ΤΗΝ ΕΙΣΦΟΡΑ	ΠΡΑΓΜΑΤΙΚΗ ΜΕΙΩΣΗ (%)	
ΠΕ	25	376	258,8	18,8	240	7,26
	35	583	364,98	29,15	335,83	7,98
ΤΕ	25	359	247,42	17,95	229,47	7,25
	35	556	347,91	27,8	320,11	7,99
ΔΕ	25	318	221,83	15,9	205,93	7,16
	35	494	316,63	24,7	291,93	7,80
ΥΕ	25	272	229,41	13,6	215,81	5,92
	35	422	273,02	21,1	251,92	7,72

7. ΑΝΑΤΙΜΗΣΕΙΣ ΕΩΣ 8,8% ΣΕ ΒΑΣΙΚΑ ΠΡΟΪΟΝΤΑ ΚΑΙ ΣΤΙΣ ΜΕΤΑΦΟΡΕΣ

Μέσο: ΚΑΘΗΜΕΡΙΝΗ

Ημ. Έκδοσης: . . . 24/06/2015 Ημ. Αποδελτίωσης: . . . 24/06/2015

Σελίδα: 19



Ανατιμήσεις έως 8,8% σε βασικά προϊόντα και στις μεταφορές

Επιβαρύνσεις έως και 8,8% στις τιμές βασικών ειδών διατροφής προκαλεί η πρόταση της ελληνικής κυβέρνησης στο πλαίσιο της αναμόρφωσης των συντελεστών ΦΠΑ. Συγκεκριμένα ανατιμήσεις 8,8% θα γίνουν σε όλα τα συσκευασμένα, μεταποιημένα και κονσερβοποιημένα τρόφιμα (ζυμαρικά, όσπρια, αλεύρι, ζάχαρη, καφέ, τσάι, κατεψυγμένα είδη, παγωτά, γλυκά, σοκολάτες, μπισκότα, πατατάκια, τσιπς κ.λπ.), στα εισιτήρια όλων των μέσων μαζικής μεταφοράς, στα κόμιστρα των ταξί, στις υπηρεσίες υδραυλικών κ.λπ. Ακόμη μεγαλύτερες θα είναι οι ανατιμήσεις για τα ανωτέρω είδη και συγκεκριμένα θα φθάσουν το 12,8% στα νησιά του Αιγαίου, καθώς καταργείται το ειδικό καθεστώς των μειωμένων κατά 30% συντελεστών ΦΠΑ που ισχύει σήμερα. Ειδικότερα οι συντελεστές ΦΠΑ διαμορφώνονται ως εξής:

Καθιέρωση τριών συντελεστών ΦΠΑ:

- 6% για τα φάρμακα και τις εκδόσεις βιβλίων
- 13% για βασικά είδη διατροφής και φρέσκα τρόφιμα -όπως φρούτα, λαχανικά, γάλα, κρέας, ψάρια, ψωμί νωπό- λογαριασμούς ηλεκτρικού ρεύματος, φυσικού αερίου και νερού, υπηρεσίες διαμονής

Τι αλλάζει από την αναπροσαρμογή των συντελεστών ΦΠΑ

Επιβαρύνσεις

- **Τυποποιημένα είδη διατροφής** (μακαρόνια, ρύζι, αλεύρι, ζάχαρη, καφές, κακάο, τσάι, μαρμελάδες, σοκολάτες, παγωτά, είδη ζαχαροπλαστικής, μπισκότα, αλάτι, προψημένο ψωμί, προμαγειρεμένα φαγητά, ψωμί του τοστ, φρυγανιές, κ.α.)
- **Αναψυκτικά, χυμοί**
- **Διαμονή σε ξενοδοχεία,**
- **Επισκευή και συντήρηση παλαιών κατοικιών**

- **Εισιτήρια μέσων μαζικής μεταφοράς** (λεωφορεία, αεροπλάνα, πλοία κ.α.) και **κόμιστρα ταξί**
- **Εισιτήρια κινηματογράφου και θεάτρου**
- **Υπηρεσίες από συγγραφείς, καλλιτέχνες, συνθέτες**
- **Ανθη - φυτά**

Μειώσεις τιμών

- **Φάρμακα και βιβλία**

Στα ίδια επίπεδα

- **Φρέσκα και νωπά τρόφιμα** (κρέατα, ψάρια, λαχανικά, φρούτα, ελαιόλαδο, ψωμί, γάλα και γαλακτοκομικά προϊόντα, αβγά κ.α.)
- **Ηλεκτρικό ρεύμα, νερό και φυσικό αέριο**
- **Είδη ένδυσης - υπόδησης**
- **Υγρά καύσιμα**
- **Υπηρεσίες τηλεπικοινωνιών**
- **Επιπλα, είδη οικιακής χρήσης**
- **Αυτοκίνητα**
- **Τσιγάρα, αλκοολούχα ποτά**
- **Ηλεκτρικά και ηλεκτρονικά είδη**
- **Απορρυπαντικά**

Η ΚΑΘΗΜΕΡΙΝΗ

σε ξενοδοχεία, εκδόσεις εφημερίδων, περιοδικών και λοιπών εντύπων, εστιατόρια

• 23% για όλα τα υπόλοιπα αγαθά και υπηρεσίες.
Η πρόταση της ελληνικής κυβέρνησης θα οδηγήσει στην αύξηση των τιμών και κατ' επέκταση του πληθωρισμού σε μία σειρά προϊόντων. Συγκεκριμένα, η επίπτωση στον τιμαριθμό θα είναι

της τάξης του 3,6% από τις αυξήσεις. Με την πρόταση αυτή τα έσοδα αυξάνονται κατά 1,36 δισ. ευρώ σε ετήσια βάση. Για τη διετία τα έσοδα θα ανέλθουν σε 2,040 δισ. ευρώ.

Ωστόσο, για να επιτευχθεί ο στόχος της ετήσιας αύξησης των εσόδων από τον συγκεκριμένο φόρο κατά 1,8 δισ. ευρώ, η κυβέρνηση εξετάζει το ενδεχόμενο

να μεταφερθεί στον υψηλό συντελεστή 23%. Για τα νησιά η πρόταση της κυβέρνησης προβλέπει την κατάργηση του ειδικού καθεστώτος. Δεν αποκλείεται πάντως να υπάρξουν δύο ταχυτήτων συντελεστές στα νησιά προκειμένου να ικανοποιηθεί και το έτερο κόμμα της συγκυβέρνησης.

Από τις αλλαγές και συγκεκρι-

μένα από τη μεταφορά προϊόντων και υπηρεσιών από το 13% στο 23% θα ακριβύνουν:

α) όλα τα μεταποιημένα, συσκευασμένα και κονσερβοποιημένα τρόφιμα

β) οι υπηρεσίες μεταφορών (εισιτήρια μέσων μαζικής μεταφοράς, κόμιστρα ταξί),

γ) οι υπηρεσίες επισκευής παλαιών κατοικιών,

ε) τα εισιτήρια θεαμάτων (κινηματογράφων κ.λπ.).

Οι τιμές στα ανωτέρω θα αυξηθούν κατά 8,84%. Ωστόσο, για τα νησιά του Αιγαίου μετά την κατάργηση των μειωμένων κατά 30% συντελεστών οι επιβαρύνσεις στα ανωτέρω θα είναι 12,8%.

Από τις αλλαγές και συγκεκριμένα από τη μεταφορά προϊόντων και υπηρεσιών από το 6,5% στο 13% θα ακριβύνουν:

• Οι υπηρεσίες διαμονής στα ξενοδοχεία, οι εκδόσεις εφημερίδων, περιοδικών και λοιπών εντύπων. Οι τιμές των υπηρεσιών και των προϊόντων αυτών θα αυξηθούν κατά 6,1%. Ειδικά στα νησιά του Αιγαίου οι αυξήσεις τιμών θα φθάσουν μέχρι και το 7,6%

• Αντίθετα θα μειωθούν ελαφρώς οι τιμές των φαρμάκων και των βιβλίων.

ΠΡΟΚΟΠΗΣ ΧΑΤΖΗΝΙΚΟΛΑΟΥ



Φορολογικός

ΟΔΗΓΟΣ 2015

ΟΙ «ΠΑΓΙΔΕΣ» ΜΕ ΤΑ ΤΕΚΜΗΡΙΑ ΔΙΑΒΙΩΣΗΣ ΚΑΙ ΤΗΝ ΑΠΟΚΤΗΣΗ ΠΕΡΙΟΥΣΙΑΚΩΝ ΣΤΟΙΧΕΙΩΝ

Συμπληρώστε χωρίς λάθη το Ε1

Ακριβά σε χρόνο και χρήμα μπορεί να στοιχίσουν στους φορολογούμενους (φυσικά πρόσωπα και επιχειρήσεις) τα λάθη και οι παραλείψεις στη συμπλήρωση της φορολογικής δήλωσης, και κυρίως των νέων κωδικών, που για πρώτη φορά εμφανίζονται στο Ε1.

Οι «παγίδες» που πρέπει να αποφύγουν οι φορολογούμενοι είναι πολλές, με αιχμή τα τεκμήρια διαβίωσης και την απόκτηση περιουσιακών στοιχείων.

Σε περίπτωση που ο φορολογούμενος δεν μπορεί να δικαιολογήσει αυτές τις δαπάνες, θα κληθεί να πληρώσει πρόσθετο φόρο με βάση το τεκμαρτό εισόδημα που προκύπτει και όχι το δηλωθέν.

Η σημαντική συρρίκνωση των εισοδημάτων, στην οποία οδήγησε η πολυετής οικονομική κρίση, ενέχει τον κίνδυνο να πέσουν στην «τσιμπίδα» των τεκμηρίων εκατοντάδες χιλιάδες φορολογούμενοι.

Διπλάθ θα φορολογηθούν όχι με βάση τα εισοδήματα που απέκτησαν το 2014, αλλά με βάση τα εξωπραγματικά ποσά τεκμαρτών εισοδημάτων που θα τους προσδιορίσει η Γενική Γραμματεία Δημοσίων Εσόδων (ΓΓΔΕ) με βάση το σύστημα των τεκμηρίων διαβίωσης και το νέο αυστηρότερο καθεστώς τεκμηρίων απόκτησης περιουσιακών στοιχείων που προβλέπει για φέτος ο νέος Κώδικας Φορολογίας Εισοδήματος (ΚΦΕ).

Οι περιστασιακά απασχολούμενοι (άνεργοι, φοιτητές, νοικοκυρές κ.ά.), αλλά και οι κάτοικοι εξωτερικού, πριν συμπληρώσουν τη φορολογική τους δήλωση, καλό είναι να ενημερωθούν για τις αλλαγές που επέφερε στη φορολογία τους το «μίνι» φορολογικό.

Ιδιαίτερη προσοχή θα πρέπει να δοθεί και στα νέα πληροφοριακά στοιχεία που ζητά-



ΕΥΡΩΚΙΝΗΣΗ

Η «Εφ.Συν.» επιχειρεί να «φωτίσει» κωδικό προς κωδικό τα «κρυφά» σημεία της φορολογικής δήλωσης για να αποφύγετε τις παγίδες και να γλιτώσετε φόρους

ει η εφορία, προκειμένου να εμπλουτίσει το περιβάλλον της φορολογίας, με βάση το οποίο θα γίνονται πλέον οι έλεγχοι για την αντιμετώπιση της φοροδιαφυγής.

Όπως και τα προηγούμενα χρόνια, έτσι και φέτος η σωστή συμπλήρωση των κωδικών που αφορούν τις εκπώσεις δαπανών και τις αποδείξεις αποτελεί κομβικής σημασίας σημείο για τη μείωση του τελικού φόρου κατά την εκκαθάριση της φορολογικής δήλωσης.

Η «Εφ.Συν.» επιχειρεί να «φωτίσει» κωδικό

προς κωδικό τα «κρυφά» σημεία της φορολογικής δήλωσης για να αποφύγετε τις παγίδες και να γλιτώσετε φόρους.

Υπόχρεοι υποβολής φορολογικής δήλωσης

Υποχρέωση να υποβάλει φορολογική δήλωση (έντυπο Ε1) έχει κάθε φυσικό πρόσωπο, εφόσον έχει την κατοικία του στην Ελλάδα, έχει συμπληρώσει το 18ο έτος της ηλικίας του και αποκτά πραγματικό ή τεκμαρτό εισόδημα, ανεξάρτητα από το αν είναι

εξαρτώμενο μέλος ή όχι.

Οι φορολογούμενοι, οι οποίοι έχουν κάνει έναρξη επιτηδεύματος, υποχρεούνται σε υποβολή δήλωσης φορολογίας εισοδήματος σε κάθε περίπτωση.

Οι κάτοικοι εξωτερικού είναι υπόχρεοι για υποβολή δήλωσης για το πραγματικό εισόδημα που προκύπτει στην Ελλάδα, ανεξάρτητα αν απαλλάσσεται ή όχι.

Δεν προβλέπεται, πλέον, εξαιρέση από την υποχρέωση υποβολής δήλωσης για τα ενήλικα τέκνα (π.χ. φοιτητές κ.λπ.), ακόμα και εάν αυτά αναγνωρίζονται ως εξαρτώμενα μέλη του φορολογούμενου, εφόσον αποκτούν εισόδημα.

Πώς δηλώνεται το εισόδημα

1. Οι σύζυγοι έχουν υποχρέωση να υποβάλουν κοινή δήλωση για τα εισοδήματά τους, στα οποία ο φόρος υπολογίζεται χωριστά.

2. Οι σύζυγοι υποβάλλουν φορολογική δήλωση χωριστά στις ακόλουθες περιπτώσεις:

- Όταν δεν μένουν μαζί κατά τον χρόνο υποβολής της δήλωσης, λόγω διακοπής της έγγαμης συμβίωσης.
- Όταν ο ένας από τους δύο είναι σε κατάσταση πτώχευσης.

• Όταν ο ένας από τους δύο έχει υποβληθεί σε δικαστική συμπαράσταση.

3. Επίσης, υποχρέωση για την υποβολή της δήλωσης έχουν:

- Οι πατέρας για τα εισοδήματα των ανήλικων παιδιών που υποβάλλουν χωριστή φορολογική δήλωση. Αν δεν υπάρχει πατέρας ή έχει χάσει τη γονική μέριμνα, την υποχρέωση για υποβολή δήλωσης την έχει η μητέρα.

- Ο κηδεμόνας ή ο προσωρινός διαχειριστής ή ο σύνδικος πτώχευσης ή ο μεσεγγυούχος για περιπτώσεις σχολάζουσας κληρονομιάς ή επιδικίας ή πτώχευσης ή μεσεγγύησης, αντίστοιχα.

- Ο επίτροπος ή ο κηδεμόνας ή ο δικαστικός συμπαραστάτης, στις περιπτώσεις, αντίστοιχα, ανήλικων ή αυτών που έχουν υποβληθεί σε δικαστική συμπαράσταση.

- Οι κληρονόμοι του φορολογούμενου για το συνολικό εισόδημά του μέχρι την ημέρα του θανάτου του.

Ηλεκτρονική υποβολή

1. Οι ετήσιες δηλώσεις φορολογίας εισοδήματος φορολογικού έτους 2014 υποβάλλονται υποχρεωτικά ηλεκτρονικά μέσω διαδικτύου.

2. Οι δηλώσεις των αποβιωσάντων υποβάλλονται αποκλειστικά χειρόγραφα στην αρμόδια ΔΟΥ. Στην περίπτωση αυτή απαιτείται ενημέρωση του Τμήματος ή Γραφείου Διοικητικής και Μηχανογραφικής Υποστήριξης



Οι περιστασιακά απασχολούμενοι (άνεργοι, φοιτητές, νοικοκυρές κ.ά.), αλλά και οι κάτοικοι εξωτερικού, πριν συμπληρώσουν τη φορολογική τους δήλωση, καλό είναι να ενημερωθούν για τις αλλαγές που επέφερε στη φορολογία τους το «μίνι» φορολογικό



8. ΣΥΜΠΛΗΡΩΣΤΕ ΧΩΡΙΣ ΛΑΘΗ ΤΟ Ε1

Μέσο: Η ΕΦΗΜΕΡΙΔΑ ΤΩΝ ΣΥΝΤΑΚΤΩΝ

Ημ. Έκδοσης: . . . 24/06/2015 Ημ. Αποδελτίωσης: . . . 24/06/2015

Σελίδα: 26



26 Φορολογικός οδηγός 2015 Η ΕΦΗΜΕΡΙΔΑ ΤΩΝ ΣΥΝΤΑΚΤΩΝ Τετάρτη 24 Ιουνίου 2015

της ΔΟΥ του αποβίωσαντος πριν από την υποβολή της δήλωσης.

3. Οι δηλώσεις με επιφύλαξη υποβάλλονται ηλεκτρονικά μέσω διαδικτύου και οδηγούνται για έλεγχο στην αρμόδια ΔΟΥ.

4. Σε περίπτωση που δεν υπάρχει η δυνατότητα ηλεκτρονικής υποβολής λόγω αποδεδειγμένης τεχνικής αδυναμίας, επιτρέπεται να υποβληθεί αυτή σε έντυπη μορφή στις αρμόδιες ΔΟΥ.

5. Μέσω διαδικτύου υποβάλλονται και οι συμπληρωματικές - τροποποιητικές δηλώσεις όταν ανοίξει η σχετική εφαρμογή.

Οι συμπληρωματικές - τροποποιητικές δηλώσεις παρελθόντων ετών υποβάλλονται χειρόγραφα στις αρμόδιες ΔΟΥ.

6. Για το φορολογικό έτος 2014: Η δήλωση υποβάλλεται μέχρι και την 30ή Ιουνίου 2015.

Όσοσο λόγω της μεγάλης καθυστέρησης στο άνοιγμα της εφαρμογής, θεωρείται σχεδόν δεδομένη η παράταση πιθανότατα μέχρι το τέλος Ιουλίου.

Φορολογία τέκνων

Ανήλικα τέκνα που είναι εξαρτώμενα μέλη των γονέων τους εφ' όσον το εισόδημά τους δεν υπερβαίνει το ποσό των 3.000 ευρώ και εφ' όσον συνυπολογιστούν με αυτούς. Στην περίπτωση αυτή το εισόδημά τους δηλώνεται και φορολογείται στο όνομα του γονέα που έχει τη γονική μέριμνα και σε κάθε περίπτωση στο όνομα του συζύγου, ο οποίος θεωρείται καταρχήν υπόχρεος για την υποβολή της δήλωσης. Σε περίπτωση που αυτός έχει χάσει τη γονική μέριμνα, προστίθεται στο εισόδημα του άλλου γονέα και φορολογείται στο όνομά του.

Κατ' εξαίρεση, φορολογείται χωριστά το εισόδημα του ανήλικου άγαμου παιδιού ανεξαρτήτως ποσού εφ' όσον προέρχεται: α) από την παροχή της προσωπικής του εργασίας, β) από σύνταξη λόγω θανάτου του πατέρα ή της μητέρας του.

Τα ανήλικα τέκνα που αποκτούν εισόδημα υποβάλλουν χωριστή φορολογική δήλωση.

Καταβολή του φόρου

Ο φόρος εισοδήματος καταβάλλεται σε 3 ίσες διμηνιαίες δόσεις (τέλος Ιουλίου, Σεπτεμβρίου και Νοεμβρίου). Εάν ο φόρος καταβληθεί εφάπαξ μέσα στην προθεσμία της πρώτης δόσης, ανεξάρτητα αν βεβαιώθηκε σε μία ή περισσότερες δόσεις, παρέχεται έκπτωση στο συνολικό ποσό 2%.

Για τα πιστωτικά εκκαθαριστικά η επιστροφή του φόρου γίνεται μέσω των τραπεζών.

Αν το επιστρεφόμενο ποσό προέρχεται από προκαταβολή προηγούμενου έτους που δεν εξοφλήθηκε ή δεν είναι γνωστός ο τρόπος εξόφλησής της, καθώς και αν υπάρχει οποιαδήποτε οφειλή στο Δημόσιο ή σε Οργανισμούς Κοινωνικής Ασφάλισης, προηγείται συμπληρωματικός έλεγχος.

Η ΣΥΜΠΛΗΡΩΣΗ ΤΗΣ ΔΗΛΩΣΗΣ ΠΙΝΑΚΑΣ 1

Όλες οι ενδείξεις του πίνακα 1 πρέπει να είναι συμπληρωμένες με ΚΕΦΑΛΑΙΑ γράμματα.

Στη δήλωση έχουν συμπληρωθεί από την υπηρεσία τα στοιχεία του υπόχρεου και της συζύγου. Εάν στην ήδη συμπληρωμένη δήλωση υπάρχουν λάθη στα στοιχεία αυτά, πρέπει να τα διορθώσετε, ενώ σε περίπτωση που δεν έχουν συμπληρωθεί τα στοιχεία της συζύγου πρέπει οπωσδήποτε να τα συμπληρώσετε. Το επώνυμο της συζύγου πρέπει να συμπληρώνεται όπως και στην ταυτότητα. Εάν για τις γυναίκες σε χρεία ή σε διάσταση ή διαζευγμένες που δεν έχουν ακόμη αλλάξει ταυτότητα, στην

Υπολογίστε το τεκμήριο του αυτοκινήτου σας

ΚΥΒΙΣΜΟΣ (π.εκ.) (ΕΤΟΣ ΠΡΩΤΗΣ ΚΥΚΛΟΦΟΡΙΑΣ ΣΤΗΝ Ε.Ε.)	2010-2014	2005-2009	ΠΡΙΝ ΤΟ 2005
Μέχρι 1.249	4.000 €	2.800 €	2.000 €
1.250 - 1.349	4.600 €	3.220 €	2.300 €
1.350 - 1.449	5.200 €	3.640 €	2.600 €
1.450 - 1.549	5.800 €	4.060 €	2.900 €
1.550 - 1.649	6.400 €	4.480 €	3.200 €
1.650 - 1.749	7.000 €	4.900 €	3.500 €
1.750 - 1.849	7.600 €	5.320 €	3.800 €
1.850 - 1.949	8.200 €	5.740 €	4.100 €
1.950 - 2.049	8.800 €	6.160 €	4.400 €
2.050 - 2.149	9.700 €	6.790 €	4.850 €
2.150 - 2.249	10.600 €	7.420 €	5.300 €
2.250 - 2.349	11.500 €	8.050 €	5.750 €
2.350 - 2.449	12.400 €	8.680 €	6.200 €
2.450 - 2.549	13.300 €	9.310 €	6.650 €
2.550 - 2.649	14.200 €	9.940 €	7.100 €
2.650 - 2.749	15.100 €	10.570 €	7.550 €
2.750 - 2.849	16.000 €	11.200 €	8.000 €
2.850 - 2.949	16.900 €	11.830 €	8.450 €
2.950 - 3.049	17.800 €	12.460 €	8.900 €
3.050 - 3.149	19.000 €	13.300 €	9.500 €
3.150 - 3.249	20.200 €	14.140 €	10.100 €
3.250 - 3.349	21.400 €	14.980 €	10.700 €
3.350 - 3.449	22.600 €	15.820 €	11.300 €
3.450 - 3.549	23.800 €	16.660 €	11.900 €
3.550 - 3.649	25.000 €	17.500 €	12.500 €
3.650 - 3.749	26.200 €	18.340 €	13.100 €
3.750 - 3.849	27.400 €	19.180 €	13.700 €
3.850 - 3.949	28.600 €	20.020 €	14.300 €
3.950 - 4.049	29.800 €	20.860 €	14.900 €
4.050 - 4.149	31.000 €	21.700 €	15.500 €
4.150 - 4.249	32.200 €	22.540 €	16.100 €
4.250 - 4.349	33.400 €	23.380 €	16.700 €
4.350 - 4.449	34.600 €	24.220 €	17.300 €
4.450 - 4.549	35.800 €	25.060 €	17.900 €
4.550 - 4.649	37.000 €	25.900 €	18.500 €
4.650 - 4.749	38.200 €	26.740 €	19.100 €

ήδη συμπληρωμένη δήλωση υπάρχει το όνομα του συζύγου, πρέπει να το αντικαταστήσετε με το όνομα του πατέρα. Οι στρατιωτικοί, οι αστυνομικοί, οι λιμενικοί, οι πυροσβέστες που δεν συμπληρώνουν αριθμό αστυνομικής ταυτότητας υποχρεούνται στη συμπλήρωση της υπηρεσιακής ταυτότητας.

Σημειώνεται ότι οι έγγαμοι φορολογούμενοι θα πρέπει να συμπληρώσουν απαραίτητα το παραλληλόγραμμο με την ένδειξη «Αριθμός Φορολογικού Μητρώου Συζύγου» με τον ΑΦΜ της συζύγου εφόσον της έχει χορηγηθεί ΑΦΜ για οποιοδήποτε λόγο (ένταξη επαγγέλματος, υποβολή δήλωσης στο παρελθόν κ.λπ.) καθώς και τον ΑΜΚΑ της συζύγου. Σε καμιά περίπτωση, δεν θα γράφεται στο τετραγωνίδιο αυτό ο ΑΦΜ και ο ΑΜΚΑ του συζύγου, αλλά θα συμπληρώνεται μόνο με τον ΑΦΜ/ΑΜΚΑ της συζύγου.

Σημειώνεται ότι στην δήλωση φορολογίας ει-

σοδήματος αναγράφεται υποχρεωτικά ο ΑΜΚΑ του υπόχρεου και της συζύγου, με εξαίρεση τις περιπτώσεις που δεν υποχρεούνται σε απόκτηση ΑΜΚΑ.

Η διεύθυνση επαγγέλματος συμπληρώνεται μόνο από όσους αποκτούν εισόδημα από επιχειρηματική δραστηριότητα, ενώ η διεύθυνση κατοικίας συμπληρώνεται υποχρεωτικά από όλους ανεξαιρέτως τους φορολογούμενους.

Για τη σύζυγο, συμπληρώνεται κατά περίπτωση η διεύθυνση κατοικίας ή του επαγγέλματος, εφόσον είναι επιτηδευματίας.

Επιπλέον εάν είστε έγγαμος πρέπει να επιλέξετε «X» πάνω στη λέξη «ΕΓΓΑΜΟΣ». (Μην επιλέξετε «X» αν είστε διαζευγμένος ή βρίσκεστε σε χρεία ή σε διάσταση).

ΠΙΝΑΚΑΣ 2

Κωδικός 327-328

Επιλέξτε «X» πάνω στη λέξη «ΝΑΙ», αν ο ίδιος ή/και η σύζυγός σας υποβάλλετε δήλωση φορολογίας εισοδήματος για πρώτη φορά.

Κωδικός 319-320

Επιλέξτε «X» πάνω στη λέξη «ΝΑΙ», αν είστε φορολογικός κάτοικος αλλοδαπής ή ιδιος ή/και η σύζυγός σας και αποκτίσατε πραγματικό εισόδημα στην Ελλάδα.

Κωδικός 023-024

Επιλέξτε «X» πάνω στη λέξη «ΝΑΙ» εάν ο ίδιος η και η σύζυγός σας είστε υπάλληλος του Υπουργείου Εξωτερικών και των λοιπών δημοσίων πολιτικών υπηρεσιών ή της Μόνιμης Αντιπροσωπείας στην Ευρωπαϊκή Ένωση ή στρατιωτικός που υπηρετείτε στην αλλοδαπή. Επίσης επιλέξτε «X» εάν διαμένετε σε οίκο ευγηρίας ή σε ψυχιατρικό κατάστημα ή είστε φυλακισμένος.

Κωδικός 329

Επιλέξτε «X» πάνω στη λέξη «ΝΑΙ», αν υποβάλλετε τη δήλωση ως κληδονικός, κληδονικός ανηλίκος ή δικαστικός συμπαραστάτης.

Κωδικός 330

Επιλέξτε «X» πάνω στη λέξη «ΝΑΙ», αν υποβάλλετε τη δήλωση ως κληδονικός, κληδονικός ανηλίκος ή δικαστικός συμπαραστάτης.

Κωδικός 331

Επιλέξτε «X» πάνω στη λέξη «ΝΑΙ», αν υποβάλλετε τη δήλωση ως κληδονικός του φορολογούμενου που απεβίωσε.

Κωδικός 013-014

Επιλέξτε «X» πάνω στη λέξη «ΝΑΙ», εάν εσείς ή και η σύζυγός σας είστε συνταξιούχοι και έχετε γεννηθεί μέχρι 31-12-1949.

Κωδικός 017-018

Έχετε κάνει έναρξη επιτηδεύματος για πρώτη φορά από 1-1-2013 και μετά.

Κωδικός 019-020

Επιλέξτε «X» πάνω στη λέξη «ΝΑΙ» χωρίς να τίθεται θέμα επιλογής σας, αν εσείς ο ίδιος ή η σύζυγός σας είστε επιτηδευματίας που εκδίδει ΑΠΥ (Απόδειξη Παροχής Υπηρεσιών), ασκείτε επιχειρηματική δραστηριότητα, αλλά δεν έχετε την εμπορική ιδιότητα, ούτε διατηρείτε επαγγελματική εγκατάσταση άλλη από την κατοικία σας και εφόσον συντρέχουν αθροιστικά οι ακόλουθες 2 προϋποθέσεις:

α) Έχετε έγγραφη σύμβαση με τα φυσικά ή και νομικά πρόσωπα τα οποία λαμβάνουν τις υπηρεσίες, β) Τα φυσικά ή και νομικά πρόσωπα τα οποία λαμβάνουν τις υπηρεσίες σας δεν υπερβαίνουν τα 3 ή εφόσον υπερβαίνουν τον αριθμό αυτό, ποσοστό 75% των ακαθαρσίων εσόδων σας από επιχειρηματική δραστηριότητα προέρχεται από 1 από τα πρόσωπα που λαμβάνουν τις υπηρεσίες.



Οι «παγίδες» που πρέπει να αποφύγουν οι φορολογούμενοι είναι πολλές, με αιχμή τα τεκμήρια διαβίωσης και την απόκτηση περιουσιακών στοιχείων

8. ΣΥΜΠΛΗΡΩΣΤΕ ΧΩΡΙΣ ΛΑΘΗ ΤΟ Ε1

Μέσο: Η ΕΦΗΜΕΡΙΔΑ ΤΩΝ ΣΥΝΤΑΚΤΩΝ

Ημ. Έκδοσης: . . .24/06/2015 Ημ. Αποδελτίωσης: . . .24/06/2015

Σελίδα: 27



AP PHOTO: PETROS GIANNAKOPOULOS

Κωδικοί 913-914

Επιλέξτε «X» πάνω στη λέξη «ΝΑΙ», εάν εσείς ή/και η σύζυγός σας παρουσιάζετε ποσοστό αναπηρίας τουλάχιστον 80%, ανεξαρτήτως του είδους της αναπηρίας που παρουσιάζετε. Τα απαλλασσόμενα ποσά των πιο πάνω προσώπων θα πρέπει να συμπληρωθούν στους κωδικούς 619-620 του πίνακα 6 της δήλωσης, ενώ ο τυχόν φόρος που έχει παρακρατηθεί για τα υπόψη ποσά στους κωδικούς 613-614 του ίδιου πίνακα. Σε περίπτωση που δεν υπάρχει ηλεκτρονική πληροφόρηση συμπληρώνονται, αντίστοιχα, οι κωδικοί 659-660 και 433-434.

ΠΙΝΑΚΑΣ 3

Δώστε τις πληροφορίες που είναι αναγκαίες για τη μείωση του ποσού του φόρου κατά 200 ευρώ για τα άτομα με αναπηρία κ.λπ.

Κωδικοί 001-002

Επιλέξτε «X» πάνω στη λέξη «ΝΑΙ», εάν εσείς ή και η σύζυγός σας παρουσιάζετε αναπηρία τουλάχιστον 67%. Σ' αυτήν την περίπτωση θα πρέπει να συνοψώσετε τις προβλεπόμενες γνωματεύσεις υγειονομικών επιτροπών, από τις οποίες να προκύπτει το ποσοστό αναπηρίας 67% και άνω και η χρονική της διάρκεια.

Κωδικοί 005-006

Συμπληρώνεται ο αριθμός των προσώπων που έχετε αναφέρει στον πίνακα 8, εφόσον αυτά παρουσιάζουν αναπηρία τουλάχιστον 67%.

Κωδικοί 009-010

Επιλέξτε «X» πάνω στη λέξη «ΝΑΙ», εάν εσείς, η σύζυγός σας ή εξαρτώμενο μέλος σας είστε άνδρες αξιωματικός ή οπλίτης που έχει αποστρατευτεί, ανεξάρτητα εάν η αναπηρία προήλθε από πολεμική αιτία ή σε ειρηνική περίοδο και ανεξάρτητα από το εάν οφείλεται ή όχι στην υπηρεσία.

ΠΡΟΣΟΧΗ: Δεν θα συμπληρώνονται ταυτόχρονα οι κωδικοί 001-002 και 009-010.

ΠΙΝΑΚΑΣ 4

Συμπληρώνονται τα φορολογούμενα εισοδήματα ανάλογα με την κατηγορία προέλευσής τους καθώς και τα εισοδήματα αλλοδαπής προέλευσης.

Το εισόδημα από μισθωτή εργασία περιλαμβάνει τα πάσης φύσεως εισοδήματα σε χρήμα ή σε είδος που αποκτώνται στο πλαίσιο υφιστάμενης, παρελθούσης ή μελλοντικής εργασιακής σχέσης και είναι αυτό που προκύπτει από μισθούς, ημερομίσθια, επιχορηγήσεις, επιδόματα κ.λπ. και γενικά από κάθε παροχή που καταβάλλεται περιοδικά ως αντάλλαγμα εξαρτημένης εργασίας, καθώς και το εισόδημα που προκύπτει από συντάξεις (κύριες ή επικουρικές), μερίσματα ή βοηθήματα και κάθε άλλου είδους παροχές που καταβάλλουν οι ασφαλιστικοί φορείς στους συνταξιούχους τους, καθώς και το εισόδημα από συντάξεις που χορηγούνται από επαγγελματικά ταμεία που έχουν συσταθεί με νόμο.

Καθαρό εισόδημα από μισθωτή εργασία είναι αυτό που απομένει μετά την αφαίρεση των εισφορών στα ασφαλιστικά ταμεία, που βαρύνουν πραγματικά τον μισθωτή ή συνταξιούχο.

Οι κάθε είδους καθαρές αποδοχές, πρόσθετες αμοιβές, αποζημιώσεις, συντάξεις που καταβλήθηκαν αναδρομικά μέσα στο 2014 σε μεταβιβάσιμα και συνταξιούχους βάσει νόμου, δικαστηρίου ή συλλογικής σύμβασης, καθώς και οι περιπτώσεις που χορηγούνται καθυστερημένα, είτε συντάξεις είτε αναδρομικά από ασφαλιστικούς οργανισμούς, φορολογούνται στα έτη που ανάγονται, καθώς και χρόνος απόκτησης των αναδρομικών αυτών αποδοχών θεωρείται ο χρόνος που ο δικαιούχος απέκτησε δικαίωμα εστράφης και θα δηλωθούν με συμπληρωματική δήλωση στον χρόνο που αφορούν.

ΠΙΝΑΚΑΣ 2. ΠΛΗΡΟΦΟΡΙΑΚΑ ΣΤΟΙΧΕΙΑ	Υπόχρεοι	Της συζύγου
1. Υποβάλλετε δήλωση για πρώτη φορά;	327 ΝΑΙ 1	328 ΝΑΙ 1
2. Είστε φορολ. κάτοικος αλλοδαπής και υποχρεούστε να υποβάλλετε φορ. δήλωση στην Ελλάδα;	319 ΝΑΙ 1	310 ΝΑΙ 1
3. Ανήκετε στην κατηγορία της παρ.αφ. 4 του άρθρου 30 Κ.Φ.Ε.;	015 ΝΑΙ 1	016 ΝΑΙ 1
4. Εξαιρείστε από την προσκόμιση αποδείξεων (παρ. 25 άρθρο 72 Κ.Φ.Ε.);	023 ΝΑΙ 1	024 ΝΑΙ 1
5. Υποβάλλεται η δήλωση από κληρονόμο σφραγισμένης κληρονομίας, μετεγγυόλη, προσωρινό διαχειρ. ή σύνδικα πτώχευσης;	329 ΝΑΙ 1	
6. Υποβάλλεται η δήλωση από επίτροπο, κηδεμόνα ανήλικου ή δικαστικό συμπαραστάτη;	330 ΝΑΙ 1	
7. Υποβάλλεται η δήλωση από κληρονόμο του φορολογούμενου που απεβίωσε;	331 ΝΑΙ 1	
8. Είστε συνταξιούχος και γεννηθήκατε μέχρι 31-12-1949;	013 ΝΑΙ 1	014 ΝΑΙ 1
9. Έχετε κάνει ένορκη επιβεβαίωση για πρώτη φορά από 1/1/2013 και μετά;	017 ΝΑΙ 1	018 ΝΑΙ 1
10. Ασκήτε επιχειρ. δραστηρ. και φορολογείστε με τις διατάξεις περ. σ' παρ. 2 άρθρ. 12 Κ.Φ.Ε.;	019 ΝΑΙ 1	020 ΝΑΙ 1
11. Ασκήτε επιχειρ. δραστηρ. με ιδιότητα εμπορική και γεννηθήκατε μέχρι την 31-12-1952;	027 ΝΑΙ 1	028 ΝΑΙ 1
12. Εμπήτε στις διατάξεις της παρ. 5 του άρθρου 73 ν. 3842/2010;	025 ΝΑΙ 1	026 ΝΑΙ 1
13. Κατοικείτε μόνιμα σε νησί με πληθυσμό κάτω από 3.100 κατοίκους ή είστε μόνιμος κάτοικος Κεφαλληνίας;	007 ΝΑΙ 1	008 ΝΑΙ 1
14. Είστε κάτοικος χώρας ΕΕ (εκτός Ελλάδας) ή ΕΟΧ και αποκτήσατε στην Ελλάδα πάνω από το 90% του παγκόσμιου εισοδ.;	385 ΝΑΙ 1	386 ΝΑΙ 1
15. Έχετε πληροφορίες (ακίνητα, καταθέσεις κλπ.) στην αλλοδαπή;	029 ΝΑΙ 1	030 ΝΑΙ 1

Κωδικοί 027-028

Επιλέξτε «X» πάνω στη λέξη «ΝΑΙ», αν εσείς ο ίδιος ή η σύζυγός σας ασκείτε επιχειρηματική δραστηριότητα με ιδιότητα εμπορική και έχετε γεννηθεί μέχρι και την 31-12-1952.

Κωδικοί 025-026

Επιλέξτε «X» πάνω στη λέξη «ΝΑΙ» εάν εσείς ή και η σύζυγός σας εμπήτετε στις διατάξεις του άρθρου 73 του ν.3842/2010, με τις οποίες δίδονται κίνητρα σε επιχειρήσεις όπου μειώνεται ο κύκλος εργασιών, προκειμένου να διατηρήσουν το προσωπικό τους.

Κωδικοί 007-008

Επιλέξτε «X» πάνω στη λέξη «ΝΑΙ» και στα δύο τετραγωνίδια εάν ο ίδιος και η σύζυγός σας κατοικεί μόνιμα σε νησί με πληθυσμό κάτω από 3.100 κατοίκους.

Επίσης, επιλέξτε «X» πάνω στη λέξη «ΝΑΙ» εάν ο ίδιος ή/και η σύζυγός σας είστε μόνιμοι κάτοικοι

Κεφαλονιάς.

Κωδικοί 385-386

Επιλέξτε «X» πάνω στη λέξη «ΝΑΙ», αν είστε κάτοικοι χώρας-μέλους της Ε.Ε. ή ΕΟΧ ο ίδιος ή και η σύζυγός σας και αποκτήσατε στην Ελλάδα πάνω από το 90% του παγκόσμιου εισοδήματός σας.

Επιλέξτε «X» πάνω στη λέξη «ΝΑΙ» εάν εσείς ή και η σύζυγός σας έχετε περιουσία (ακίνητα, καταθέσεις κ.λπ.) στην αλλοδαπή.

Κωδικοί 905-906

Επιλέξτε «X» πάνω στη λέξη «ΝΑΙ», εάν εσείς ή/και η σύζυγός σας είστε ολικώς τυφλοί ή παρουσιάζετε βαριά κινητική αναπηρία με ποσοστό 80% και άνω (συμπεριλαμβανομένου του 80%). Τα απαλλασσόμενα ποσά των πιο πάνω προσώπων θα πρέπει να συμπληρωθούν στους κωδικούς 617 - 618 του πίνακα 6 της δήλωσης. Σε περίπτωση που δεν υπάρχει ηλεκτρονική πληροφόρηση συμπληρώνονται οι κωδικοί 657-658.



Ο φόρος εισοδήματος καταβάλλεται σε 3 έες διμηνιαίες δόσεις (τέλος Ιουλίου, Σεπτεμβρίου και Νοεμβρίου). Εάν ο φόρος καταβληθεί εφάπαξ μέσα στην προθεσμία της πρώτης δόσης, ανεξάρτητα αν βεβαιώθηκε σε μία ή περισσότερες δόσεις, παρέχεται έκπτωση στο συνολικό ποσό 2%



8. ΣΥΜΠΛΗΡΩΣΤΕ ΧΩΡΙΣ ΛΑΘΗ ΤΟ Ε1

Μέσο: Η ΕΦΗΜΕΡΙΔΑ ΤΩΝ ΣΥΝΤΑΚΤΩΝ

Ημ. Έκδοσης: . . .24/06/2015 Ημ. Αποδελτίωσης: . . .24/06/2015

Σελίδα: 28



28 Φορολογικός οδηγός 2015

Η ΕΦΗΜΕΡΙΔΑ ΤΩΝ ΣΥΝΤΑΚΤΩΝ Τετάρτη 24 Ιουνίου 2015

ΚΕΦΑΛΑΙΟ Α (Κωδικοί 301-302)

Συμπληρώνεται το καθαρό εισόδημα, αθροίζοντας όλα τα καθαρά ποσά που πήρατε ως μισθωτός από μισθούς, ημερομίσθια, επιδόματα, κ.λπ. καθώς και το ποσό που προκύπτει από την αποτίμηση τυχόν χορηγούμενης παροχής σε είδος που προσαφάνει το φορολογητέο εισόδημά σας. Ειδικά οι μισθωτοί που δεν εισέπραξαν δεδουλευμένες αποδοχές του έτους 2014, θα υποβάλουν δήλωση φόρου εισοδήματος χωρίς να τις δηλώσουν καθόσον αυτές θα δηλωθούν μεταγενέστερα στον χρόνο εισπραχής τους. Οι ενδείξεις και τα ποσά που αναγράφονται στη βεβαίωση αποδοχών ή συντάξεων που χορηγεί ο εργοδότης ή ο ασφαλιστικός φορέας δεν επιτρέπεται σε καμία περίπτωση να μεταβάλλονται. Εάν συντρέχει περίπτωση, μεταβάλλονται μόνο από τον κατά νόμο αρμόδιο εκδότη αυτών, στον οποίο πρέπει να απευθύνονται οι φορολογούμενοι.

Α. ΕΙΣΟΔΗΜΑ ΑΠΟ ΜΙΣΘΩΤΗ ΕΡΓΑΣΙΑ ΚΑΙ ΣΥΝΤΑΞΕΙΣ-ΠΑΡΑΚΡΑΤΗΘΕΝΤΕΣ ΦΟΡΟΙ ΚΑΙ ΜΕΙΩΣΕΙΣ	301	302
1. Άθροισμα καθαρών ποσών από μισθούς, ημερομίσθια κ.λπ. (εκτός περ.2,3)	301	302
2. Άθροισμα καθαρών ποσών από κύριες συντάξεις (εκτός περ.1,3)	303	304
3. Άθροισμα καθαρών ποσών από επικουρικές συντάξεις, μερίσματα κ.λπ. (εκτός περ.1,2)	321	322
4. Αμοιβές μελών ΔΣ της περ.δ παρ.2 του άρθρ. 12 Κ.Φ.Ε.	325	326
5. Εισόδημα από επιχειρηματική δραστηριότητα της περ.στ παρ.2 του άρθρ. 12 Κ.Φ.Ε.	307	308
6. Άθροισμα καθαρών ποσών από παροχή εργασίας με εργοστάσιο	309	310
7. Εισόδημα από οικοδομικά έτη, αυτοαφάλιση κ.λπ.	311	312
8. Εισόδημα των περ. 1,2,3,4,6 π.ν. 4Α και παρ. 4 άρθρ. 13 Κ.Φ.Ε. χωρίς/επιπλέον τη φορολόγηση	343	344
9. Εισφορές σε ασφαλιστικούς οργαν. υπαχθ/κής ασφάλισης που αποδίδονται από τον ίδιο τον ασφαλισμένο	351	352
10. Φόρος που αναλογεί στους μισθούς, συντάξεις, αμοιβές μελών ΔΣ (περ.1,2,3 και 4)	313	314
11. Φόρος που παρακρατήθηκε στους μισθούς, συντάξεις, αμοιβές μελών ΔΣ (περ.1,2,3 και 4)	315	316
12. Ποσό που παρακρατήθηκε για ειδική εισφορά αλληλεγγύης του άρθρου 29 ν.3986/2011	333	334
13. Φόρος που αναλογεί στην περίπτωση β	345	346
14. Φόρος που παρακρατήθηκε στην περίπτωση β	347	348
15. Ποσό ειδικής εισφοράς αλληλεγγύης του άρθρ. 29 ν.3986/2011 που παρακρατήθηκε στην περ. β	349	350
16. Καθαρά ποσά από μισθούς, συντάξεις κ.λπ. αλλοδαπής προέλευσης όπου η Ελλάδα έχει δικαίωμα φορολόγησης	389	390
17. Φόρος που καταβλήθηκε στην αλλοδαπή για το εισόδημα της περ. 16	651	652
18. Καθαρά ποσά από μισθούς, συντάξεις κ.λπ. αλλοδ. προέλ. όπου η Ελλάδα, βάσει ΣΑΔΦ, έχει αποκλειστικό δικαίωμα φορολ.	391	392
19. Αποδοχές για υπηρεσίες που παρέχονται στην αλλοδαπή από φορολογικό κάτοικο Ελλάδας και καταβάλλονται από ημεδαπές εταιρείες	393	394

Κωδικοί 303-304

Συμπληρώνεται το άθροισμα των καθαρών ποσών από κύριες συντάξεις που πήρατε ως συνταξιούχος από κύρια ταμεία συντάξεων. Στους κωδικούς αυτούς δεν θα συμπληρωθεί το επίδομα κοινωνικής αλληλεγγύης (ΕΚΑΔ), το οποίο συμπληρώνεται στους κωδικούς 335-336 (ή 305-306 για τις περιπτώσεις που δεν υπάρχει ηλεκτρονική πληροφόρηση) του πίνακα 6. Τα ποσά των συντάξεων κ.λπ. συμπληρώνονται βάσει των βεβαιώσεων αποδοχών ή συντάξεων από το ασφαλιστικό σας ταμείο. Αν στη βεβαίωση περιλαμβάνεται εκτός από την κύρια σύνταξη και επικουρική, αλλά σε ξεχωριστή σειρά η καθεμιά, στους κωδικούς αυτούς θα συμπληρώνεται μόνο το ποσό της κύριας σύνταξης και το ποσό της επικουρικής σύνταξης συμπληρώνεται στους κωδικούς 321-322.

Κωδικοί 321-322

Συμπληρώνεται το άθροισμα των καθαρών ποσών από επικουρικές συντάξεις, μερίσματα και βοηθήματα που πήρατε ως συνταξιούχος από Ταμεία Μετοχικά, Αρωγής ή Αλληλοβοηθείας και Επικουρική.

Κωδικοί 325-326

Συμπληρώνεται το ακαθάριστο εισόδημα που προέρχεται από αμοιβές διευθυντών ή μελών Δ.Σ. εταιρείας ή κάθε άλλου νομικού προσώπου ή νομικής οντότητας για παροχή υπηρεσίας που αποτελεί εισόδημα από μισθωτή εργασία. Στους κωδικούς αυτούς δεν συμπληρώνονται αμοιβές μελών Δ.Σ. που προέρχονται από διανομή κερδών.

Κωδικοί 307-308

Συμπληρώνεται το καθαρό εισόδημα από επιχειρηματική δραστηριότητα (αφαιρουμένων των ασφαλιστικών εισφορών) που αποκτήσατε από παροχή υπηρεσίας προς πελάτες σας (φυσικά ή νομικά πρόσωπα), υπό τις ακόλουθες προϋποθέσεις οι οποίες πρέπει να συντρέχουν οπωσδήποτε:

α) να έχετε έγγραφη σύμβαση με τους πελάτες σας οι οποίοι λαμβάνουν τις υπηρεσίες σας, και: β) οι πελάτες σας οι οποίοι λαμβάνουν τις υπηρεσίες σας να μην υπερβαίνουν τους 3, ή εφόσον υπερβαίνουν τον αριθμό αυτό, ποσοστό 75% του ακαθάριστου εισοδήματός σας από επιχειρηματική δραστηριότητα να προέρχεται από έναν από τους πελάτες σας οι

οποίοι λαμβάνουν τις υπηρεσίες σας,

β) να μην έχετε την εμπορική ιδιότητα, και

γ) η επαγγελματική σας έδρα να είναι ίδια με την κατοικία σας.

Κωδικοί 309-310

Συμπληρώνεται το καθαρό ποσό που προκύπτει αφού αθροίσετε τα πληρωτά ποσά (ονομαστική αξία μείον ασφαλιστικές εισφορές).

Κωδικοί 311-312

Συμπληρώνεται το εισόδημα που προσδιορίζεται από τις αναλυτικές καταστάσεις (οικοδομικών ενσήμων, αυτοαφάλισης κ.λπ.) του ασφαλιστικού φορέα (ΙΚΑ).

Κωδικοί 343-344

Συμπληρώνεται το εισόδημα για το οποίο σας έχει χορηγηθεί η σχετική βεβαίωση και το οποίο δεν είναι ήδη προσυμπληρωμένο στους αντίστοιχους κωδικούς του πίνακα 4Α κατά την ηλεκτρονική υποβολή της δήλωσης, όπως αυτό προκύπτει από την άθροιση των ποσών που αναγράφονται στις αντίστοιχες στήλες των βεβαιώσεων αποδοχών που σας χορηγήθηκαν.

Κωδικοί 351-352

Εφόσον είστε μισθωτός ή συνταξιούχος, στους κωδικούς αυτούς συμπληρώνονται οι ασφαλιστικές εισφορές που καταβλήθηκαν από εσάς τους ίδιους σε ασφαλιστικούς οργανισμούς υποχρεωτικής ασφάλισης για λόγους όπως εξαγορά χρόνου ασφάλισης.

Κωδικοί 315-316

Συμπληρώνεται το σύνολο του φόρου που παρακρατήθηκε στα εισοδήματα που δηλώνονται στους κωδικούς 301-326.

Κωδικοί 333-334

Συμπληρώνεται το ποσό της ειδικής εισφοράς αλληλεγγύης του άρθρου 29 του Ν.3986/2011 που παρακρατήθηκε.

Κωδικοί 345-346

Συμπληρώνεται το σύνολο του φόρου που αναλογεί στα εισοδήματα (από μισθωτή εργασία κ.λπ.) που δηλώσατε στους κωδικούς 343-344 της περίπτωσης 8 του πίνακα 4Α.

Κωδικοί 347-348

Συμπληρώνεται το σύνολο του φόρου που παρακρατήθηκε στα εισοδήματα (από μισθωτή εργασία κ.λπ.) που δηλώσατε στους κωδικούς 343-344.



Τα ποσά των συντάξεων κ.λπ. συμπληρώνονται βάσει των βεβαιώσεων αποδοχών ή συντάξεων από το ασφαλιστικό σας ταμείο. Αν στη βεβαίωση περιλαμβάνεται εκτός από την κύρια σύνταξη και επικουρική, αλλά σε ξεχωριστή σειρά η καθεμιά, στους κωδικούς αυτούς θα συμπληρώνεται μόνο το ποσό της κύριας σύνταξης και το ποσό της επικουρικής σύνταξης συμπληρώνεται στους κωδικούς 321-322

ΠΡΟΣΟΧΗ: Δεν αναγράφονται στους κωδικούς αυτούς (345-346, 347-348) αναλογούντες-παρακρατηθέντες φόροι που είναι ήδη προσυμπληρωμένοι στους κωδικούς 313-314, 315-316 του πίνακα 4Α, σύμφωνα με την άθροιση των ποσών που αναγράφονται στις αντίστοιχες στήλες των βεβαιώσεων αποδοχών.

Κωδικοί 349-350

Συμπληρώνεται το ποσό της ειδικής εισφοράς αλληλεγγύης.

Κωδικοί 389-390

Συμπληρώνεται το καθαρό ποσό από μισθούς, συντάξεις κ.λπ. αλλοδαπής προέλευσης όπου η Ελλάδα έχει δικαίωμα φορολόγησης και συνεπώς επιβάλλει φόρο με βάση τις διατάξεις του Κ.Φ.Ε.

Κωδικοί 651-652

Συμπληρώνεται το ποσό του φόρου που αποβειμμένα καταβλήθηκε στην αλλοδαπή για το εισόδημα που συμπληρώνεται στους κωδικούς 389-390 (εισόδημα από μισθούς, συντάξεις κ.λπ.) αλλοδαπής προέλευσης όπου η Ελλάδα έχει δικαίωμα φορολόγησης.

Κωδικοί 391-392

Συμπληρώνεται το καθαρό ποσό από μισθούς, συντάξεις κ.λπ. αλλοδαπής προέλευσης όπου η Ελλάδα, βάσει ΣΑΔΦ (Συμφωνία Αποφυγής Διπλής Φορολογίας), έχει αποκλειστικό δικαίωμα φορολόγησης και ως εκ τούτου δεν πραγματοποιείται πίστωση φόρου που τυχόν καταβλήθηκε στην αλλοδαπή.

Κωδικοί 393-394

Συμπληρώνεται το ποσό των αποδοχών που καταβάλλονται από ημεδαπές εταιρείες για μισθωτές υπηρεσίες που παρέχονται στην αλλοδαπή από φορολογικό κάτοικο Ελλάδας και οι οποίες δεν υπόκεινται σε παρακράτηση φόρου στην Ελλάδα. Στις περιπτώσεις αυτές που τυχόν παρακρατήθηκε φόρος στην Ελλάδα, αυτός συμπληρώνεται στους κωδικούς 313-314, 315-316, ενώ ο φόρος που παρακρατήθηκε και καταβλήθηκε στην αλλοδαπή στους κωδικούς 651-652.

8. ΣΥΜΠΛΗΡΩΣΤΕ ΧΩΡΙΣ ΛΑΘΗ ΤΟ Ε1

Μέσο: Η ΕΦΗΜΕΡΙΔΑ ΤΩΝ ΣΥΝΤΑΚΤΩΝ

Ημ. Έκδοσης: . . .24/06/2015 Ημ. Αποδελτίωσης: . . .24/06/2015

Σελίδα: 29



ΕΥΡΟΚΙΝΗΣΗ / ΤΑΤΙΑΝΑ ΜΠΟΛΑΦΗ

ΚΕΦΑΛΑΙΟ Β

Οι κωδικοί του συγκεκριμένου κεφαλαίου αφορούν εισοδήματα αξιωματικών και κατώτερου πληρώματος Εμπορικού Ναυτικού.

ΚΕΦΑΛΑΙΟ Γ1

Κωδικοί 461-462

Μεταφέρεται το καθαρό εισόδημα από την άσκηση ατομικής αγροτικής δραστηριότητας από το έντυπο Ε3 του οποίου η συμπλήρωση είναι απαραίτητη για το φορολογικό έτος 2014.

Από 01.01.2014 το εισόδημα που αποκτάται από αγροτική επιχειρηματική δραστηριότητα φορολογείται πλέον με λογιστικό τρόπο και τα κέρδη από ατομική αγροτική επιχείρηση φορολογούνται με συντελεστή 13%.

Κωδικοί 463-464

Αναγράφονται τα συνολικά καθαρά κέρδη από ατομική αγροτική δραστηριότητα στην αλλοδαπή.

Κωδικοί 465-466

Ζημιά από αγροτική επιχειρηματική δραστηριότητα.

Κωδικοί 467-468

Αναγράφονται οι ζημιές προηγούμενων ετών που προέκυψαν από την άσκηση ατομικής αγροτικής

δραστηριότητας στην ημεδαπή σε περίπτωση τήρησης διπλογραφικών βιβλίων.

Κωδικοί 475-476

Ακαθάριστα έσοδα από άσκηση ατομικής αγροτικής δραστηριότητας.

Τα έσοδα των παρανωμένων γεωργικών, πτηνοτροφικών, κτηνοτροφικών, δασοκομικών, υλοτομικών και αλιευτικών προϊόντων, που προέρχονται είτε από την πώληση των προϊόντων που παράγουν είτε από την εξαγωγή τους, και ανεξάρτητα από τον τόπο και τον τρόπο (λιανικώς ή χονδρικώς) προκειμένου να φορολογηθούν με συντελεστή 13%.

Οι αγροτικές ενισχύσεις και επιδοτήσεις περιλαμβάνονται στον προσδιορισμό του κέρδους από αγροτική επιχειρηματική δραστηριότητα μόνο κατά το μέρος των επιδοτήσεων και ενισχύσεων που υπερβαίνει τα 12.000 ευρώ, οι δε αγροτικές αποζημιώσεις στο σύνολό τους δεν συνυπολογίζονται.

Κωδικοί 469-470

Αναγράφονται οι φόροι που παρακρατήθηκαν και καταβλήθηκαν στην αλλοδαπή.

ΚΕΦΑΛΑΙΟ Γ2

Κωδικοί 401-402

Αναγράφονται τα συνολικά καθαρά κέρδη από



Οι αγροτικές ενισχύσεις και επιδοτήσεις περιλαμβάνονται στον προσδιορισμό του κέρδους από αγροτική επιχειρηματική δραστηριότητα μόνο κατά το μέρος των επιδοτήσεων και ενισχύσεων που υπερβαίνει τα 12.000 ευρώ, οι δε αγροτικές αποζημιώσεις στο σύνολό τους δεν συνυπολογίζονται

την άσκηση ατομικής επιχείρησης στην ημεδαπή, μεταφερόμενα από το Ε3 το οποίο συνυποβάλλεται με τη δήλωσή.

Κωδικοί 413-414

Αναγράφεται η ζημία (εκτός της ζημίας από αγροτική επιχειρηματική δραστηριότητα) του ίδιου φορολογικού έτους από ατομική επιχείρηση.

Κωδικοί 415-416

Αναγράφεται το υπόλοιπο της ζημίας προηγούμενων φορολογικών ετών, που προέρχεται από ατομική επιχείρηση στην ημεδαπή, όταν υπάρχει δικαίωμα να μεταφερθεί διαδοχικά στα επόμενα 5 φορολογικά έτη για συμψηφισμό.

Κωδικοί 425-426

Αναγράφονται τα ακαθάριστα έσοδα από την ατομική άσκηση επιχείρησης στην ημεδαπή. Τα ποσά των κωδικών αυτών δεν επηρεάζουν την εκκαθάριση.

Κωδικοί 403-404

Αναγράφονται τα ακαθάριστα έσοδα από επιχειρηματική δραστηριότητα που αποκτώνται από φυσικά πρόσωπα μη επιτηδεύματιες.

Κωδικοί 409-410

Αναγράφονται τα ακαθάριστα έσοδα από επιχειρηματική δραστηριότητα των μη επιτηδεύματιών, όταν ο καταβάλλων τις αμοιβές τους δεν απέστειλε ηλεκτρονικά τα στοιχεία της «βεβαίωσης αμοιβών από επιχειρηματική δραστηριότητα».

Κωδικοί 411-412

Αναγράφονται τα καθαρά κέρδη από την άσκηση ατομικής επιχείρησης στην αλλοδαπή.

Κωδικοί 601-602

Αναγράφονται τα ποσά των φόρων που προκαταβλήθηκαν για τα εισοδήματα (θετικά ή αρνητικά) τα οποία περιλαμβάνονται στους κωδικούς 401-402 και 413-414 (υποπίνακες Γ2), εφόσον υπάρχουν σχετικές βεβαιώσεις και ο φόρος έχει υπολογιστεί με τα ποσοστά που αναφέρονται στην ένδειξη αυτή.

Κωδικοί 605-606

Αναγράφονται τα ποσά των φόρων που παρακρατήθηκαν για τα αντίστοιχα εισοδήματα επιχειρηματικής δραστηριότητας που περιλαμβάνονται στους κωδικούς 425-426, 403-404, 409-410, εφόσον υπάρχουν σχετικές βεβαιώσεις.

Κωδικοί 611-612

Αναγράφονται τα ποσά των προκαταβληθέντων ή παρακρατηθέντων φόρων για τους οποίους σας έχουν χορηγηθεί οι σχετικές βεβαιώσεις.

Κωδικοί 653-654

Αναγράφονται τα ποσά των φόρων που καταβλήθηκαν αποδεδειγμένα στην αλλοδαπή για τα εισοδήματα από επιχειρηματική δραστηριότητα που αποκτήθηκαν στην αλλοδαπή.

Κωδικοί 291-292

Μερίσματα (προ φόρου) ημεδαπής προέλευσης.

Κωδικοί 295-296

Μερίσματα (προ φόρου) αλλοδαπής προέλευσης.

Κωδικοί 667-668

Τόκοι (προ φόρου) ημεδαπής προέλευσης.

Δηλώνονται οι τόκοι που αποκτώνται από οποιαδήποτε αιτία, π.χ. τόκοι τραπεζικών καταθέσεων, τόκοι δανεισμού, τόκοι που επιδικάστηκαν κ.λπ., πριν από την αφάρηση του φόρου 15%.

Κωδικοί 669-670

Τόκοι (προ φόρου) αλλοδαπής προέλευσης.

Κωδικοί 671-672

Δικαιώματα (προ φόρου) ημεδαπής προέλευσης (που δεν αφορούν την επιχειρηματική σας δραστηριότητα).

Κωδικοί 673-674

Δικαιώματα (προ φόρου) αλλοδαπής προέλευσης (που δεν αφορούν την επιχειρηματική σας δραστηριότητα).

Γ2. ΕΙΣΟΔΗΜΑ ΑΠΟ ΕΠΙΧΕΙΡΗΜΑΤΙΚΗ ΔΡΑΣΤΗΡΙΟΤΗΤΑ			
1. Καθαρά κέρδη από επιχειρηματική δραστηριότητα	401	402	*
2. Ζημιά του ίδιου φορολογικού έτους από επιχειρηματική δραστηριότητα	413	414	*
3. Ζημιές προηγούμενων ετών από επιχειρηματική δραστηριότητα	415	416	*
4. Ακαθάριστα έσοδα από επιχειρηματική δραστηριότητα	425	426	*
5. Ακαθάριστα έσοδα από επιχειρηματική δραστηριότητα για μη επιτηδεύματιες	403	404	*
6. Ακαθάριστα έσοδα από επιχειρ. δραστ. για μη επιτηδεύματιες χωρίς ηλεκτρονική πληροφόρηση	409	410	*
7. Ακαθάριστα έσοδα από επιχειρηματική δραστηριότητα της παρ. 3 άρθρ. 21 Κ.Φ.Ε.	427	428	*
8. Καθαρά κέρδη από επιχειρηματική δραστηριότητα αλλοδαπής	411	412	*
9. Φόροι 4%, 10% και 15% που προκαταβλήθηκαν (παρ.4,5α άρθρου 69 Κ.Φ.Ε.)	601	602	*
10. Φόροι 1%, 3%, 4%, 8%, 15% και 20% που παρακρατήθηκαν (παρ. 1δ, 2 άρθρ. 64 και 5γ άρθρ. 69 Κ.Φ.Ε.)	605	606	*
11. Φόροι για τους οποίους δεν υπάρχει ηλεκτρονική πληροφόρηση	611	612	*
12. Φόροι που καταβλήθηκαν στην αλλοδαπή	653	654	*
Δ1. ΜΕΡΙΣΜΑΤΑ, ΤΟΚΟΙ, ΔΙΚΑΙΩΜΑΤΑ			
1. Μερίσματα (προ φόρου) ημεδαπής προέλευσης (Ν.Π. και Νομ. Οντότητες με διπλογραφικά βιβλία)	291	292	*
2. Μερίσματα (προ φόρου) αλλοδαπής προέλευσης	295	296	*
3. Τόκοι (προ φόρου) ημεδαπής προέλευσης	667	668	*
4. Τόκοι (προ φόρου) αλλοδαπής προέλευσης	669	670	*
5. Δικαιώματα (προ φόρου) ημεδαπής προέλευσης που επιδικάζονται, δεν αφορούν την			



8. ΣΥΜΠΛΗΡΩΣΤΕ ΧΩΡΙΣ ΛΑΘΗ ΤΟ Ε1

Μέσο: Η ΕΦΗΜΕΡΙΔΑ ΤΩΝ ΣΥΝΤΑΚΤΩΝ

Ημ. Έκδοσης: . . . 24/06/2015 Ημ. Αποδελτίωσης: . . . 24/06/2015

Σελίδα: 30



ΠΙΝΑΚΑΣ 5. ΠΡΟΣΔΙΟΡΙΣΜΟΣ ΕΤΗΣΙΑΣ ΑΝΤΙΚΕΙΜΕΝΙΚΗΣ ΔΑΠΑΝΗΣ												
1. Ετήσια αντικειμενική δαπάνη διαβίωσης με βάση: α) Την ετήσια αντικειμενική δαπάνη για ιδιοκατοικούμενη ή μισθωμένη ή δωρεάν παραχωρημένη κύρια κατοικία και έως δύο δευτερεύουσες κατοικίες.												
ΣΤΟΙΧΕΙΑ ΑΚΙΝΗΤΟΥ		ΜΕΣΟΜΕΣ ΚΑΤΩΦΛΗ Η ΔΩΡΕΑ ΠΑΡΑΧΩΡΗΣΕΩΣ	ΜΟΝΟΚΑΤΟΙΚΙΑ	ΔΕΥΤΕΡΕΥΟΥΣΑ	ΕΠΙΦΑΝΕΙΑ ΚΥΡΙΑΣ ΚΑΤΟΙΚΙΑΣ	ΕΠΙΦΑΝΕΙΑ ΔΕΥΤΕΡΕΥΟΥΣΗΣ ΚΑΤΟΙΚΙΑΣ	ΕΠΙΦΑΝΕΙΑ ΚΥΡΙΑΣ ΚΑΤΟΙΚΙΑΣ ΚΑΙ ΔΕΥΤΕΡΕΥΟΥΣΗΣ ΚΑΤΟΙΚΙΑΣ	ΠΟΣΟΣΤΟ ΣΥΜΜΟΡΦΩΣΗΣ ΚΑΤΩΦΛΗΣ Η ΔΩΡΕΑΣ Η ΠΡΟΣΦΕΡΕΝ ΣΥΣΤΟΛΗ	ΜΗΝΕΣ ΔΩΡΕΑ-ΠΑΡΑΧΩΡΗΣΕΩΣ	ΤΙΜΗ ΖΩΝΗΣ Η ΤΙΜΗ ΕΚΔΟΧΗΣΗΣ		
α) ΚΥΡΙΑ ΚΑΤΟΙΚΙΑ		200	240		211	212	231	213	214	215	216	
	204	NAI	1	NAI	1							
β) ΠΡΩΤΗ ΔΕΥΤΕΡΕΥΟΥΣΑ		207			218	219	232	220	221	222	223	
	205	NAI	1	NAI	1							
γ) ΔΕΥΤΕΡΗ ΔΕΥΤΕΡΕΥΟΥΣΑ		209	242		225	226	233	227	228	229	230	
	208	NAI	1	NAI	1							
β) Η ετήσια αντικειμενική δαπάνη για λοιπές κατοικίες					707							
γ) τα επιβατικά αυτο/τα Ι.Χ., Μ.Χ. (οικογένεια, στομική-επαγγελματική, κοινωνικών και κοινοπραξιών)					708							
Κ.Α.	Α.Φ.Μ. κύριου ή κάτοχου Ε.Ι.Χ., Μ.Χ.	Κ.Α.	ΣΤΟΙΧΕΙΑ ΓΡΑΜΜΑΤΙΑΣ	ΚΥΚΛΟΦΟΡΙΑΣ ΑΡΙΘΜΟΣ	Κ.Α.	Κυβικά εκατ.	Κ.Α.	Μήνες κυκλοφορίας	Κ.Α.	Ποσοστό συντάξης %	Κ.Α.	Έτος πρώτης κυκλοφορίας
840		750			703	761		771		775		851
841		751			704	762		772		776		853
												854

Κωδικοί 293-294
Φόρος που παρακρατήθηκε για μερίσματα ημεδαπής προέλευσης.

Κωδικοί 297-298
Φόρος που παρακρατήθηκε στην Ελλάδα ή αυτοαποδόθηκε για μερίσματα αλλοδαπής προέλευσης.

Κωδικοί 675-676
Φόρος που παρακρατήθηκε για τόκους ημεδαπής προέλευσης. Δηλώνεται ο φόρος που έχει παρακρατηθεί από τόκους που εισπράχθηκαν στην Ελλάδα.

Κωδικοί 677-678
Φόρος που παρακρατήθηκε στην Ελλάδα ή αυτοαποδόθηκε για τόκους αλλοδαπής προέλευσης.

Κωδικοί 679-680
Φόρος που παρακρατήθηκε για δικαιώματα ημεδαπής προέλευσης.

Δηλώνεται ο φόρος που έχει παρακρατηθεί από δικαιώματα που εισπράχθηκαν στην Ελλάδα.

Κωδικοί 681-682
Φόρος που παρακρατήθηκε στην Ελλάδα ή αυτοαποδόθηκε για δικαιώματα αλλοδαπής προέλευσης.

Κωδικοί 683-684
Φόρος που παρακρατήθηκε στην αλλοδαπή στα εισοδήματα (μερίσματα, τόκους και δικαιώματα) από αλλοδαπή που έχει δικαίωμα φορολόγησης και η Ελλάδα.

ΚΕΦΑΛΑΙΟ Δ2
Πριν συμπληρώσετε τις ενδείξεις αυτού του πίνακα πρέπει να συμπληρώσετε και να συνοψιάσετε την Αναλυτική Κατάσταση για τα Μισθώματα από

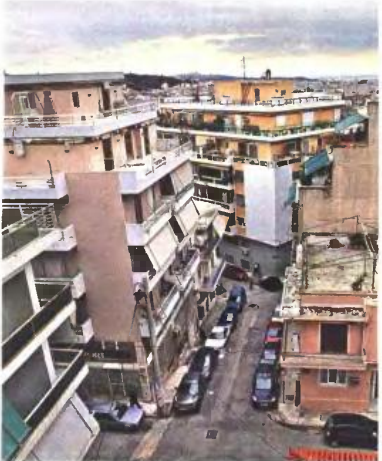

Ακίνητη Περιουσία (Ε2).
ΠΡΟΣΟΧΗ: Σε περίπτωση εκχώρησης μισθωμάτων στο Δημόσιο αυτά δεν συμπεριλαμβάνονται στο έντυπο Ε2, αλλά υποβάλλεται αίτηση εκχώρησης στην αρμόδια ΔΟΥ πριν από την υποβολή της δήλωσης.

Κωδικοί 103-106, 109-110
Συμπληρώνεται το σύνολο των ενοικίων που αποκτήσατε κατά κατηγορίες ακινήτων.
Στην περίπτωση που εισοδήματα των κωδικών 105-106 υπάγονται σε ΦΠΑ μεταφέρονται και στους κωδικούς 741-742.

Ανάλογα με την προέλευση των ενοικίων (εκμίσθωση κατοικιών, γαιών, εγκαταστάσεων ή κατασκευών (ιχθυοκαλλιέργειες, λίμνες κ.λπ.), συμπληρώνονται κάποιοι από τους κωδικούς του πίνακα ενώ οι υπόλοιποι αφορούν το ακαθάριστο τεκμαρτό εισόδημα που προκύπτει από δωρεάν παραχώρηση κατοικιών κ.λπ.

ΚΕΦΑΛΑΙΟ Ε
Δηλώνονται οι μεταβιβάσεις ακίνητης περιουσίας που πραγματοποιούνται με επαχθή αιτία. ο φόρος που παρακρατήθηκε καθώς και το εισόδημα από ανέγερση ακινήτου σε οικοπέδο του εκμισθωτή με δαπάνες του μισθωτή εφόσον η λήξη ή διακοπή της μισθωτικής σχέσης έγινε το έτος 2014.

ΠΙΝΑΚΑΣ 5
Στον πίνακα περιλαμβάνονται τα στοιχεία προσδιορισμού του τεκμαρτού εισοδήματος με βάση τις αντικειμενικές δαπάνες και υπηρεσίες, καθώς και τις ετήσιες δαπάνες απόκτησης περιουσιακών στοιχείων του φορολογούμενου, της σύζυγού του και των προσώπων που τους βαρύνουν.
Για τον προσδιορισμό της ετήσιας τεκμαρτής δαπάνης με βάση την κύρια και δύο δευτερεύουσες κατοικίες, είτε ιδιόκτητες, είτε μισθωμένες, είτε δωρεάν παραχωρούμενες και ανεξάρτητα από την επιφάνειά τους, συμπληρώνεται ο υποπίνακας 1α.

Κωδικοί 204-205-206
Συμπληρώνεται υποχρεωτικά ο αριθμός παροχής ρεύματος όλων των κατοικιών (κύριες και δευτερεύουσες), είτε είναι ιδιοκατοικημένες, είτε μισθωμένες, είτε δωρεάν παραχωρούμενες.

Κωδικός 203
Επιλέξτε τη λέξη «ΝΑΙ» σε περίπτωση που μισθώνετε κύρια κατοικία ή σας έχει παραχωρηθεί δωρεάν κύρια κατοικία, ανεξάρτητα από την επιφάνειά της. Δεν συμπληρώνεται όταν πρόκειται για ιδιόκτητες κατοικίες.

Κωδικοί 207-209
Επιλέξτε τη λέξη «ΝΑΙ» σε περίπτωση που μισθώνετε δευτερεύουσα/σες κατοικίες ή σας έχουν παραχωρηθεί δωρεάν, ανεξάρτητα από την επιφάνειά τους. Δεν συμπληρώνεται όταν πρόκειται για ιδιόκτητες κατοικίες.

Γενικά για τις δευτερεύουσες κατοικίες (εξοχικές κατοικίες) δεν ισχύει πλέον ο περιορισμός της ετήσιας αντικειμενικής δαπάνης διαβίωσης σε 3 μήνες το έτος. Επίσης οι κενές κατοικίες δεν συμπληρώνονται στον πίνακα 5 του εντύπου Ε1, αλλά στο έντυπο Ε2

Κωδικοί 240-241-242
Ενδείξει μονοκατοικία.
Επιλέξτε τη λέξη «ΝΑΙ» αν η κύρια ή δευτερεύουσα/ες κατοικία/ιες είναι μονοκατοικία. Συμπληρώνεται για ιδιόκτητες, μισθωμένες ή δωρεάν παραχωρούμενες κατοικίες.

Κωδικοί 211-218-225
Συμπληρώνεται η επιφάνεια της κατοικίας. Στην επιφάνεια αυτή περιλαμβάνεται η επιφάνεια του κύριου χώρου της κατοικίας καθώς και η επιφάνεια των χώρων της κατοικίας των οποίων την αυθαίρετη αλλαγή χρήσης έχετε νομιμοποιήσει με τον Ν.4178/2013 μέσα στα έτη 2013 και 2014 και τον Ν.3843/2010.

Κωδικοί 212-219-226
Συμπληρώνεται αθροιστικά η επιφάνεια των ιδιόκτητων ή μισθωμένων βοηθητικών χώρων (αποθήκη και χώρος στάθμευσης) που είναι ανεξάρτητοι π.χ. στο υπόγειο ή στον ακάλυπτο χώρο της ίδιας οικοδομής.
Διευκρινίζεται ότι στους κωδικούς αυτούς δεν συμπληρώνεται η επιφάνεια του χώρου στάθμευσης σε πιλοτή.

Κωδικοί 231-232-233
Συμπληρώνεται η επιφάνεια των χώρων (υπόγεια, πατάρια κ.λπ.) των οποίων την αυθαίρετη αλλαγή χρήσης έχετε νομιμοποιήσει με βάση τους αντικειμενικούς δαπάνης διαβίωσης σε 3 μήνες το έτος.

Κωδικοί 213-214, 220-221, 227-228
Συμπληρώνεται το ποσό της συνιδιοκτησίας ή το ποσοστό συμμετοχής στη δαπάνη ενοικίου βάσει του μισθωτηρίου συμβολαίου σε περίπτωση μισθωμένης κατοικίας, αν υποχρέου ή της συζύγου.

Κωδικοί 215-222-229
Συμπληρώνονται οι μήνες ιδιοκατοίκησης ή μίσθωσης ή δωρεάν παραχώρησης, αν πρόκειται για μισθωμένη κατοικία, μέσα στο 2014.

Κωδικοί 216-223-230
Συμπληρώνεται η τιμή ζώνης που ισχύει την 1.1.2014 όταν η τιμή ζώνης είναι από 2.800 ευρώ και άνω.
ΠΡΟΣΟΧΗ: Όταν κάποια από τις παραπάνω κατοικίες βρίσκεται σε περιοχά εκτός αντικειμενικού προσδιορισμού της αξίας των ακινήτων, τότε στα στοιχεία του ακινήτου συμπληρώνεται μόνο ο νομός και ο δήμος ή κοινότητα κατά περίπτωση.

Γενικά για τις δευτερεύουσες κατοικίες (εξοχικές κατοικίες) δεν ισχύει πλέον ο περιορισμός της ετήσιας αντικειμενικής δαπάνης διαβίωσης σε 3 μήνες το έτος. Επίσης οι κενές κατοικίες δεν συμπληρώνονται στον πίνακα 5 του εντύπου Ε1, αλλά στο έντυπο Ε2.

Κωδικοί 707-708
Συμπληρώνεται το ακαθάριστο ποσό της ετήσιας αντικειμενικής δαπάνης των λοιπών δευτερευουσών κατοικιών σας.

Κωδικοί 840-843
Συμπληρώνεται ο ΑΦΜ κύριου ή κάτοχου για ΕΙΧ, Μ.Χ.

Κωδικοί 750-753
Συμπληρώνονται τα στοιχεία κυκλοφορίας για ΕΙΧ ή Μ.Χ.

Κωδικοί 703-706
Συμπληρώνονται τα κυβικά εκατοστά για ΕΙΧ ή Μ.Χ.

Κωδικοί 761-764
Συμπληρώνονται οι μήνες κυριότητας για ΕΙΧ ή Μ.Χ.

Κωδικοί 771-774
Συμπληρώνεται το ποσοστό συνιδιοκτησίας.

Κωδικοί 775-778
Συμπληρώνεται το έτος πρώτος κυκλοφορίας ΕΙΧ ή ΜΧ στην Ελλάδα, την Ε.Ε. ή την ΕΟΧ.

8. ΣΥΜΠΛΗΡΩΣΤΕ ΧΩΡΙΣ ΛΑΘΗ ΤΟ Ε1

Μέσο: Η ΕΦΗΜΕΡΙΔΑ ΤΩΝ ΣΥΝΤΑΚΤΩΝ

Ημ. Έκδοσης: . . .24/06/2015 Ημ. Αποδελτίωσης: . . .24/06/2015

Σελίδα: 31



Υπολογίστε τι θα πληρώσετε με βάση τα εισοδήματά σας

ΕΤΗΣΙΟ ΕΙΣΟΔΗΜΑ	ΦΟΡΟΙ ΓΙΑ ΤΑ ΕΙΣΟΔΗΜΑΤΑ ΤΟΥ 2014			
	ΜΙΣΘΩΤΟΙ - ΣΥΝΤΑΞΙΟΥΧΟΙ	ΕΛΕΥΘΕΡΟΙ ΕΠΑΓΓΕΛΜΑΤΙΕΣ	ΑΓΡΟΤΕΣ	ΦΟΡΟΛΟΓΟΥΜΕΝΟΙ ΜΕ ΕΙΣΟΔΗΜΑΤΑ ΑΠΟ ΕΝΟΙΚΙΑ
1.000	0	260	130	110
2.000	0	520	260	220
3.000	0	780	390	330
4.000	0	1.040	520	440
5.000	0	1.300	650	550
6.000	0	1.560	780	660
7.000	0	1.820	910	770
8.000	0	2.080	1.040	880
9.000	0	2.340	1.170	990
10.000	100	2.600	1.300	1.100
11.000	320	2.860	1.430	1.210
12.000	540	3.120	1.560	1.320
13.000	760	3.380	1.690	1.430
14.000	980	3.640	1.820	1.540
15.000	1.200	3.900	1.950	1.650
16.000	1.420	4.160	2.080	1.760
17.000	1.640	4.420	2.210	1.870
18.000	1.860	4.680	2.340	1.980
19.000	2.080	4.940	2.470	2.090
20.000	2.300	5.200	2.600	2.200
30.000	5.900	7.800	3.900	3.300
40.000	10.100	10.400	5.200	4.400
50.000	14.300	13.000	6.500	5.500



αύξηση του κεφαλαίου επιχειρήσεων.

Κωδικοί 735-736

Το ποσό για την αγορά ή χρονομεριστική ή χρηματοδοτική μίσθωση ακινήτων ή ανέγερση οικοδομών ή κατασκευή δεξαμενής κολύμβησης.

Κωδικοί 759-760

Το ποσό για τη χορήγηση δανείων προς οποιονδήποτε καθώς και σε εταιρείες ή κοινοπραξίες ή κοινωνίες κ.λπ.

Κωδικοί 725-726

Η ετήσια δαπάνη για δωρεές, γονικές παροχές ή χορηγίες χρηματικών ποσών, εφόσον αυτά συνολικά υπερβαίνουν ετησίως τα 300 ευρώ, εκτός από τις δωρεές προς το Δημόσιο κ.λπ.

Κωδικοί 727-728

Συμπληρώνεται το ποσό της ετήσιας δαπάνης για την τοκοχρεολυτική απόσβεση δανείων και πιστώσεων γενικά.

ΠΙΝΑΚΑΣ 6

Στον συγκεκριμένο πίνακα δίδονται ποσά που μειώνουν την ετήσια αντικειμενική δαπάνη, για τα οποία δεν υπάρχει ηλεκτρονική πληροφόρηση.

Πρόκειται για: Εισοδήματα που αποκτώνται από φορολογικούς κατοίκους αλλοδαπής που εργάζονται σε πρεσβείες, διπλωματικές αποστολές, προξενεία ή αποστολές αλλοδαπού κράτους. Διατροφή που λαμβάνει δικαίωχος με δικαστική απόφαση ή συμβολαιογραφική πράξη. Συντάξεις αναπήρων πολέμου ή θυμάτων πολέμου ή αναπήρων που υπέστησαν βλάβη κατά την εκτέλεση της υπηρεσίας τους. Το εξωδραματικό επίδομα και κάθε συναφές ποσό που καταβάλλεται σε ειδικές κατηγορίες ατόμων με αναπηρίες. Μισθούς, συντάξεις και πάγια αντιμισθία που χορηγούνται σε αναπήρους με ποσοστό αναπηρίας τουλάχιστον 80%. Τα επιδόματα αναγνωρισμένων πολιτικών προσφύγων. Τα επιδόματα επικίνδυνης εργασίας. Τα κέρδη από τη διάθεση παραγόμενης ηλεκτρικής ενέργειας μέχρι 10ΚW του ειδικού προγράμματος ανάπτυξης φωτοβολταϊκών συστημάτων. Τους τόκους ομολόγων ή εντόκων γραμματίων του Ελληνικού Δημοσίου. Τα κέρδη από την πώληση εισηγμένων μετοχών όταν ο πωλητής συμμετέχει στην εταιρεία με ποσοστό μικρότερο του 0,5% κ.λπ.

Κωδικοί 305-306

Αναγράφεται το καθαρό ποσό του επιδόματος κοινωνικής αλληλεγγύης (ΕΚΑΣ) για το οποίο δεν έχει σταλεί ηλεκτρονική πληροφορία.

Κωδικοί 335-336

Αναγράφεται το καθαρό ποσό του ΕΚΑΣ με ηλεκτρονική πληροφόρηση.

Κωδικοί 811-816

Αναγράφεται το καθαρό ποσό του ενοικίου που κατεβλήθη μέσα στο έτος 2014 για κύρια κατοικία της οικογένειας.

Κωδικοί 817-823

Αναγράφεται το καθαρό ποσό ενοικίου που καταβάλλεται για κατοικία, η οποία χρησιμοποιήθηκε για την ικανοποίηση των στεγαστικών αναγκών κάθε παιδιού που σπουδάζει σε αναγνωρισμένες σχολές ή σχολεία του εσωτερικού, εφόσον τα παιδιά αυτά αναφέρονται στον πίνακα 8 της δήλωσης.

Ομοίως στους κωδικούς 821-823, για το δεύτερο και τρίτο παιδί αντίστοιχα.

ΠΡΟΣΟΧΗ: Στους κωδικούς αριθμούς 801-807, σε περίπτωση που ο εκμισθωτής είναι η σύζυγος, θα συμπληρώνεται ο ΑΦΜ της σύζυγου.

Συμπληρώνεται ο ΑΦΜ (000000000) για τους διαμένοντες σε σκηνή και τους άστεγους.

Για τους διαμένοντες σε οίκους ευγηρίας αναγράφεται ο ΑΦΜ του οίκου.

Επισημαίνεται ότι η ενοίκιαση κατοικίας παι-

Κωδικοί 851-858

Συμπληρώνονται τα ποσά της ετήσιας αντικειμενικής δαπάνης των επιβατικών ή μεικτής χρήσης ή τύπου JEEP αυτοκινήτων σας ιδιωτικής χρήσης, αφού προηγουμένως συμπληρώσετε τις άλλες πληροφορίες που ζητάει ο πίνακας (κωδικοί 840-843, 750-753, 703-706, 761-764, 771-774, 775-778).

Κωδικοί 711-714

Συμπληρώνεται το συνολικό ποσό της ετήσιας αντικειμενικής δαπάνης σκαφών αναψυχής (εξαιρούνται τα σκάφη επαγγελματικής χρήσης), αφού προηγουμένως συμπληρώσετε τις άλλες πληροφορίες που ζητάει ο πίνακας (κωδικοί 844-845, 779-780, 785-786, 717-718, 729-730, 733-734, 747-748). Το ύψος της δαπάνης αυτής καθορίζεται ανάλογα με την κατηγορία του σκάφους.

Κωδικοί 765-766

Συμπληρώνεται το συνολικό ποσό της ετήσιας αντικειμενικής δαπάνης με βάση τις δεξαμενές κολύμβησης (πισίνες) που έχετε στην κυριότητα ή στην κατοχή σας.

Κωδικοί 769

Συμπληρώνεται η ετήσια αντικειμενική δαπάνη που καταβάλατε για ιδιωτικά σχολεία στοιχειώδους και μέσης εκπαίδευσης, με εξαίρεση τα εσπερινά Γυμνάσια και Λύκεια, καθώς και τα ειδικά σχολεία ατόμων με ειδικές ανάγκες, όπως προκύπτει από τις

σχετικές αποδείξεις παροχής υπηρεσιών.

Κωδικός 770

Συμπληρώνεται η ετήσια αντικειμενική δαπάνη που καταβάλατε για οικιακούς βοηθούς, οδηγούς αυτοκινήτων, δασκάλους και λοιπό προσωπικό.

Κωδικοί 719-720

Συμπληρώνονται τα συνολικά ποσά (τίμημα και λοιπά έξοδα) που καταβάλατε (σε μετρητά) το 2014 για την αγορά ή χρηματοδοτική μίσθωση αυτοκινήτων Ι.Χ., δίτροχων ή τρίτροχων αυτοκινούμενων οχημάτων της οικογένειάς σας ή της ατομικής επιχείρησής σας. Εξαιρούνται όσα αποτελούν το άμεσο αντικείμενο εμπορικής δραστηριότητας καθώς και τα επιβατικά Δ.Χ. και Ι.Χ. καθώς και τα φορτηγά Δ.Χ. και Ι.Χ. που αποτελούν πάγιο εξοπλισμό επαγγελματικής χρήσης. Επίσης εξαιρούνται τα επιβατικά ιδιωτικά οχήματα αυτοκίνητα που είναι ειδικά διασκευασμένα για πρόσωπα που παρουσιάζουν κινητικές αναπηρίες σε ποσοστό τουλάχιστον εξήντα επτά τοις εκατό (67%).

Κωδικοί 723-724

Συμπληρώνεται το συνολικό ποσό που καταβάλατε (σε μετρητά) το 2014 για αγορά ή χρηματοδοτική μίσθωση κινητών πραγμάτων μεγάλης αξίας.

Κωδικοί 743-744

Συμπληρώνεται το συνολικό ποσό που καταβάλατε το 2014 για αγορά επιχειρήσεων ή σύσταση ή



Σε περίπτωση εκχώρησης μισθωμάτων στο Δημόσιο αυτά δεν συμπεριλαμβάνονται στο έντυπο Ε2, αλλά υποβάλλεται αίτηση εκχώρησης στην αρμόδια ΔΟΥ πριν από την υποβολή της δήλωσης

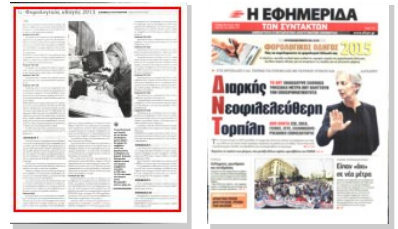

32 | Φορολογικός οδηγός 2015 | Η ΕΦΗΜΕΡΙΔΑ ΤΩΝ ΣΥΝΤΑΚΤΩΝ | Τετάρτη 24 Ιουνίου 2015



διών που σπουδάζουν αποτελεί και αντικειμενική δαπάνη διαβίωσης και συνεπώς η κατοικία αυτή θα πρέπει να περιλαμβάνεται στον πίνακα 5 του εντύπου ως δευτερεύουσα κατοικία.

Κωδικός 419-420

Αναγράφεται το ενοίκιο που έχει καταβληθεί ή οφείλεται για τη μίσθωση μέσα στο 2014 οποιουδήποτε ακινήτου, εκτός από το ενοίκιο για κύρια κατοικία της οικογένειας ή κατοικία των παιδιών που σπουδάζουν το οποίο γράφεται στους κωδικούς 811-816 και 817-823, αντίστοιχα, του πίνακα 6 της δήλωσης.

ΠΡΟΣΟΧΗ: Στον κωδικό 417, σε περίπτωση που ο εκμισθωτής είναι η σύζυγος, συμπληρώνεται ο ΑΦΜ της συζύγου. Στον κωδικό 797 συμπληρώνεται η επιφάνεια του ακινήτου σε τ.μ.

Κωδικός 781-782

Αναγράφονται τα χρηματικά ποσά που προέρχονται από: α) εφάπαξ παροχή από Ταμεία Πρόνοιας και ασφαλιστικών οργανισμών του Δημοσίου.

Κωδικός 783-784

Αναγράφονται τα ποσά που νομίμως έχουν επαναπατριστεί και χρησιμοποιήθηκαν μέσα στο 2014.

Κωδικός 787-788

Συμπληρώνετε το ποσό του κεφαλαίου που σχηματίσατε από αποταμιεύσεις προηγούμενων (συνεχόμενων) χρόνων, το οποίο ξροδέψατε το φορολογικό έτος 2014, εφόσον αποδεικνύεται ότι γι' αυτό φορολογηθήκατε ή απαλλάχθηκε από τον φόρο νόμιμα.

ΠΡΟΣΟΧΗ: Από τα χρηματικά ποσά που συμπληρώνονται στους κωδικούς 781-782 και 787-788, εφόσον προέρχονται από περιουσιακά στοιχεία που είχαν αποκτηθεί μετά την 1.1.1988, πρέπει να αφαιρείται κάθε ποσό που είχε καταβληθεί για την απόκτησή τους, εκτός εάν πρόκειται για ποσά που έχουν ληφθεί υπόψη κατά τον προσδιορισμό του κεφαλαίου του έτους που καταβλήθηκαν, την ανάλωση του οποίου ο φορολογούμενος επικαλείται με τη δήλωση του οικονομικού έτους 2014.

Το ίδιο ισχύει και για τα ποσά που έχουν φορολογηθεί αυτοτελώς ή απαλλάσσονται από τη φορολογία.

ΠΙΝΑΚΑΣ 7

Στον πίνακα αυτό συμπληρώνονται οι δαπάνες στις οποίες αποδεδειγμένα έχετε υποβληθεί μέσα στο 2014, αφού συνυποβάλατε, κατά περίπτωση, τα σχετικά δικαιολογητικά στοιχεία, προκειμένου να διατηρηθεί ακέραιο το ποσό της μείωσης του φόρου που προκύπτει με βάση την κλίμακα μισθωτών και συνταξιούχων ή να διενεργηθούν εκπτώσεις από τον φόρο που θα προκύψει στο συνολικό σας εισόδημα.

Δίπλα στους κωδικούς συμπληρώνονται τα ολικά ποσά, κατά κατηγορία δαπάνης, όπως αυτά προκύπτουν από τις σχετικές αποδείξεις.

Εξαιρέση υπάρχει μόνο στο ποσό της δαπάνης που καταβάλατε σε επιχειρήσεις περιθάλψης ηλικιωμένων, το οποίο θα γράψετε μειωμένο στο 50% του συνολικού ποσού της δαπάνης.

Τα ποσά που εκπίπτουν θα υπολογιστούν από την Υπηρεσία (ΔΗΛΕΔ). Τονίζεται ότι σε περίπτωση χειρόγραφης υποβολής, για να αναγνωριστούν οι δαπάνες αυτές πρέπει να συνυποβάλετε με τη δήλωση τις σχετικές αποδείξεις δαπάνης.

Κωδικός 049

Συμπληρώνεται το συνολικό ποσό των αποδείξεων για δαπάνες που πραγματοποιήσατε εσείς, η σύζυγός σας ή τα τέκνα που σας βαρύνουν για την αγορά αγαθών και τη λήψη υπηρεσιών, με εξαίρεση τα ποσά των αποδείξεων που συλλέχθηκαν



ΕΥΡΟΚΙΝΗΣΗ / ΤΑΤΙΑΝΑ ΜΠΟΛΟΓΡΗ

μέσω της «κάρτας αποδείξεων». Το ποσό των αποδείξεων δαπανών που απαιτείται να προσκομιστούν ορίζεται σε ποσοστό 10% του δηλούμενου και φορολογούμενου ατομικού εισοδήματος. Το ποσό των αποδείξεων που προσκομίζονται δεν απαιτείται να υπερβαίνει ατομικά τις 10.500 ευρώ.

Οι αποδείξεις δαπανών θα φυλάσσονται για τυχόν έλεγχο από την Εφορία.

Στον κωδικό 341 του πίνακα 9 της δήλωσης η ΔΗΛΕΔ θα προεκτυπώσει το συνολικό ποσό των αποδείξεων δαπανών που συλλέχθηκαν μέσω της «κάρτας αποδείξεων», το οποίο κατά την εκκαθάριση της δήλωσης θα συναθροιστεί με το ποσό που δηλώθηκε στον κωδικό 049.

Στην περίπτωση που δεν προσκομίζεται το απαιτούμενο ποσό αποδείξεων αγορών η θετική διαφορά μεταξύ του απαιτούμενου ποσού αποδείξεων με ανώτατο όριο τις 10.500 ευρώ και του προσκομισθέντος ποσού αποδείξεων πολλαπλασιάζεται με συντελεστή 22% και το ποσό που προκύπτει προσαυξάνει τον φόρο.

Κωδικός 051-052

Συμπληρώνονται τα ποσά των δαπανών που καταβάλατε, στην ημεδαπή και την αλλοδαπή συνολικά, για ιατρική, νοσοκομειακή και φαρμακευτική περίθαλψη δική σας ή των εξαρτώμενων μελών σας, κατά το μέρος που δεν καλύπτονται από ασφαλιστικά ταμεία ή και ασφαλιστικές εταιρείες. **ΠΡΟΣΟΧΗ:** Στους κωδικούς 051-052 συμπληρώνεται και το 50% της δαπάνης που καταβάλατε σε επιχειρήσεις περιθάλψης ηλικιωμένων.

Ποσοστό 10% των δαπανών ιατρικής και νοσοκομειακής περιθάλψης, εφόσον οι εν λόγω δαπάνες υπερβαίνουν το 5% του φορολογητέου

εισοδήματός σας, θα αφαιρεθεί από τον φόρο που θα προκύψει κατά την εκκαθάριση της δήλωσης φορολογίας εισοδήματος. Το ποσό της μείωσης, ανεξαρτήτως του ποσού της δαπάνης, δεν μπορεί να υπερβαίνει τις 3.000 ευρώ για κάθε φορολογούμενο.

Κωδικός 059-060

Συμπληρώνονται τα χρηματικά ποσά που καταβάλατε, λόγω δωρεάς, προς φορείς της Γενικής Κυβέρνησης κ.λπ.

Κωδικός 031-032

Συμπληρώστε τα ποσά των δωρεών που καταβάλατε σε κρατικούς φορείς και νομικά πρόσωπα εγκατεστημένα σε άλλα κράτη-μέλη της Ε.Ε.

Το συνολικό ποσό των δωρεών επί του οποίου υπολογίζεται μείωση φόρου δεν μπορεί να υπερβαίνει το 5% του φορολογητέου εισοδήματος του δωρητή. Η μείωση διενεργείται εφόσον τα ποσά των δωρεών υπερβαίνουν συνολικά τα 100 ευρώ. Το 10% του ποσού των δωρεών αυτών θα αφαιρεθεί από τον φόρο σας.

Κωδικός 075-076

Συμπληρώνονται τα χρηματικά ποσά που καταβάλατε λόγω δωρεάς είτε απευθείας είτε μέσω πιστωτικών ιδρυμάτων στον «Λογαριασμό αλληλεγγύης για την απόσβεση του Δημοσίου Χρέους» με κωδικό αριθμό 26132462 που τηρείται στην Τράπεζα της Ελλάδος.

Κωδικός 061-062

Συμπληρώνονται τα χρηματικά ποσά που καταβάλατε για πολιτιστικές χορηγίες.

Το αφαιρούμενο συνολικό ποσό δεν μπορεί να υπερβαίνει το 10% του συνολικού φορολογούμενου εισοδήματος, το οποίο θα αφαιρεθεί από το εισόδημά σας.

Κωδικός 077-078

Συμπληρώνεται το διπλάσιο ποσό του μισθώματος που καταβάλατε το 2014 για επιχείρηση τρίτογενούς τομέα που είναι εγκατεστημένη σε κτήριο της περιοχής Γεράνι ή Μεταξουργείο, το οποίο εκπίπτει από τον φόρο σας.

Οι κωδικοί: 663-664, 033-034 και 035-036 αφορούν επενδύσεις στην παραγωγή κινηματογραφικού έργου. **ΠΡΟΣΟΧΗ:** Οι κωδικοί 663-664 και 033-036 συμπληρώνονται μόνο από ιδιώτες μη επιτηδευματίες και όχι από ατομικές επιχειρήσεις ή ελεύθερους επαγγελματίες.

ΠΙΝΑΚΑΣ 8

Στον πίνακα αυτό συμπληρώνονται τα στοιχεία των υπόψη προσώπων, εφόσον το ετήσιο φορολογητέο εισόδημά τους δεν υπερβαίνει τα 3.000 ευρώ ή τα 6.000 ευρώ, αν παρουσιάζουν αναπηρία τουλάχιστον 67%.

Στον πίνακα 8.1 συμπληρώνεται υποχρεωτικά ο ΑΜΚΑ των τέκνων που είναι εξαρτώμενα μέλη.

Αν τα παραπάνω εξαρτώμενα μέλη είναι άνω των 18 ετών, τότε η αναγραφή του ΑΦΜ και του ΑΜΚΑ είναι υποχρεωτική σε κάθε περίπτωση, ενώ για τα εξαρτώμενα τέκνα κάτω των 18 ετών είναι προαιρετική η αναγραφή του ΑΦΜ.

ΠΙΝΑΚΑΣ 9

Στον συγκεκριμένο πίνακα συμπληρώνονται στοιχεία από την υπηρεσία, όπως η προκαταβολή προηγούμενου έτους.

ΠΙΝΑΚΑΣ 10

Αναγράφεται ο τραπεζικός λογαριασμός για να γίνει η επιστροφή φόρου σε περίπτωση πιστωτικού εκκαθαριστικού.

ΠΡΟΣΟΧΗ: Η συμπλήρωση του αριθμού IBAN είναι υποχρεωτική.



Το συνολικό ποσό των δωρεών επί του οποίου υπολογίζεται μείωση φόρου δεν μπορεί να υπερβαίνει το 5% του φορολογητέου εισοδήματος του δωρητή. Η μείωση διενεργείται εφόσον τα ποσά των δωρεών υπερβαίνουν συνολικά τα 100 ευρώ. Το 10% του ποσού των δωρεών αυτών θα αφαιρεθεί από τον φόρο σας

9. ΜΕΙΩΣΕΙΣ ΜΙΣΘΩΝ ΣΥΝΤΑΞΕΩΝ ΑΥΞΗΣΗ ΕΙΣΦΟΡΩΝ

Μέσο: ΚΑΘΗΜΕΡΙΝΗ

Ημ. Έκδοσης: . . .24/06/2015 Ημ. Αποδελτίωσης: . . .24/06/2015

Σελίδα: 17



Μειώσεις μισθών, συντάξεων, αύξηση εισφορών

Ο λογαριασμός για μισθωτούς, συνταξιούχους και επιχειρήσεις από τα μέτρα που προτείνει η κυβέρνηση

Μεγάλη αύξηση του μη μισθολογικού κόστους για περίπου 240.000 επιχειρήσεις, μειώσεις συντάξεων κατά 6% σε πάνω από 2,6 εκατομμύρια συνταξιούχους καθώς και μικρότερες μειώσεις μισθών, τουλάχιστον κατά 1,5%, για τα 1,7 εκατομμύρια εργαζομένους του ιδιωτικού τομέα φέρνει το πακέτο μέτρων που κατέθεσε η ελληνική κυβέρνηση στους εκπρο-

σώπους των θεσμών. Ανατροπές και στα όρια ηλικίας συνταξιοδότησής τους ή στο ύψος των συντάξεων εκτιμάται ότι θα υπάρξουν για περίπου 300.000 ασφαλισμένους, σε δημόσιο και ιδιωτικό τομέα, που μέχρι σήμερα μπορούν να κάνουν χρήση ειδικών διατάξεων οι οποίες οδηγούν στη συνταξιοδότηση πριν από τη συμπλήρωση του 62ου έτους

ηλικίας. Η πρόταση για αύξηση του μη μισθολογικού κόστους των επιχειρήσεων μέσω της αύξησης των εργοδοτικών εισφορών κατά 2,9 ποσοστιαίες μονάδες εκτιμάται ότι θα δώσει σημαντική ανάσα στα έσοδα του ΙΚΑ, αναμένεται όμως να εκτινάξει το κόστος εργασίας. Εφόσον γίνουν αποδεκτές οι ελληνικές προτάσεις, οι εισφορές εργοδοτών θα

αυξηθούν εκ νέου, από 24,6% σε 27,5%. Σε ό,τι αφορά τις συντάξεις, αν και καταργείται η ρήτρα μηδενικού ελλείμματος, βάσει της ελληνικής πρότασης, οι μεν κύριες συντάξεις μειώνονται κατά 1% καθώς αυξάνεται η εισφορά ασθένειας από 4% σε 5%, οι δε επικουρικές μειώνονται κατά 5%, μέσω της επιβολής αντίστοιχης εισφοράς. **Σελ. 18**



Πόσο επιβαρύνονται μισθωτοί ιδιωτικού τομέα και συνταξιούχοι από τα νέα μέτρα

Αύξηση εργοδοτικών εισφορών, μειώσεις συντάξεων-μισθών, αλλαγές στα όρια συνταξιοδότησης

Της **ΡΟΥΛΑΣ ΣΑΛΟΥΡΟΥ**

Σημανική επιβάρυνση του μη μισθολογικού κόστους για περίπου 240.000 επιχειρήσεις, μειώσεις συντάξεων κατά 6% σε πάνω από 2,6 εκατομμύρια συνταξιούχους καθώς και μικρότερες μειώσεις μισθών, τουλάχιστον κατά 1,5% για τους 1,7 εκατομμύρια εργαζόμενους του ιδιωτικού τομέα περιλαμβάνει το «πακέτο» μέτρων που κατέθεσε η ελληνική κυβέρνηση στους εκπροσώπους των θεσμών. Ανατροπές και στα όρια ηλικίας συνταξιοδότησής τους ή στο ύψος των συντάξεων εκτιμάται ότι θα υπάρξουν για περίπου 300.000 ασφαλισμένους, σε δημόσιο και ιδιωτικό τομέα, που μέχρι σήμερα, μπορούν να κάνουν χρήση ειδικών διατάξεων οι οποίες οδηγούν στη συνταξιοδότηση πριν από τη συμπλήρωση του 62ου έτους ηλικίας.



Η κυβέρνηση δεσμεύεται ότι θα λάβει μέτρα, προκειμένου να κλείσουν τα παράθυρα εξόδου στη σύνταξη πριν από τα γενικά όρια ηλικίας,

Εσοδα

Η πρόταση για αύξηση του μη μισθολογικού κόστους των επιχειρήσεων μέσω της αύξησης των εργοδοτικών εισφορών κατά 2,9 ποσοστιαίες μονάδες, εκτιμάται ότι θα δώσει σημαντική ανάσα στα έσοδα του ΙΚΑ, αναμένεται όμως να εκτινάξει το κόστος εργασίας ανά μονάδα προϊόντος, αναστρέφοντας την πτωτική πορεία που για το 2014 εκτιμήθηκε από την ΤτΕ σε -2,7% για το σύνολο της οικονομίας

και κατά -3,1% για τον επιχειρηματικό τομέα. Εφόσον γίνουν αποδεκτές οι ελληνικές προτάσεις, οι εισφορές εργοδωτών θα αυξηθούν εκ νέου, από 24,6% σε 27,5%. Να σημειωθεί ότι η μείωση των εργοδοτικών εισφορών είχε αποφασιστεί χωρίς να έχουν προηγηθεί μελέτες και κυρίως χωρίς να ληφθούν μέτρα για τη δραματική υστέρηση των εσόδων του ΙΚΑ, γεγονός που οδήγησε σε αύξηση του ελλείμματος του μεγαλύτερου ασφαλιστικού φορέα της χώρας, το οποίο κλή-

θηκε να καλύψει ο κρατικός προϋπολογισμός.

Δυσάρεστη έκπληξη αποτελεί για τους 2.650.000 συνταξιούχους η έμμεση πλην οριζόντια μείωση των συντάξεων, κυρίων και επικουρικών. Αν και καταργείται η ρήτρα μηδενικού ελλείμματος, βάσει της ελληνικής πρότασης, οι μεν κύριες συντάξεις μειώνονται κατά 1% καθώς αυξάνεται η εισφορά ασθένειας από 4% σε 5%, οι δε επικουρικές μειώνονται κατά 5%, μέσω της επιβολής αντιστοιχίας εισφοράς. Στην πράξη

ένας συνταξιούχος του ΙΚΑ που παίρνει 750 ευρώ κύρια σύνταξη και 150 ευρώ επικουρική θα έχει μείωση σύνταξης κατά 15 ευρώ τον μήνα, εκ των οποίων τα 7,5 ευρώ θα παρακρατούνται από την κύρια σύνταξη (1%) και τα υπόλοιπα 7,5 ευρώ από την επικουρική (5%). Μάλιστα, σύμφωνα με τους ειδικούς, η μείωση στις επικουρικές συντάξεις ενδέχεται να είναι μεγαλύτερη, εάν η εισφορά επιβληθεί στο αρχικό, ονομαστικό ποσό και όχι στο τελικό ποσό που δίνεται, μετά τον υπολογισμό των μνημονιακών περικοπών.

Παρά τις περί του αντιθέτου δεσμεύσεις, η τελική πρόταση προβλέπει και μειώσεις μισθών, σε μικρότερο όμως ποσοστό, για τους 1,7 εκατομμύρια εργαζόμενους του ιδιωτικού τομέα που ασφαλιζονται στο ΙΚΑ. Με τα προτεινόμενα μέτρα, οι ασφαλιστικές κρατήσεις θα αυξηθούν από 15,5% στο 17%.

Πρώρες συντάξεις

Ο κύβος ερρίφθη και για τις πρώρες συνταξιοδοτήσεις, με την κυβέρνηση να δεσμεύεται ότι θα λάβει μέτρα, από 1η Ιανουαρίου 2016 αλλά και νωρίτερα, προκειμένου να κλείσουν τα παράθυρα εξόδου στη σύνταξη, πριν τα γενικά όρια ηλικίας, δηλαδή με μειωμένη στα 62 και με πλήρη στα 67 ή στα 62 με 40 χρόνια ασφάλισης. Στο απυρόβλητο

μένουν μόνο όσοι έχουν θεμελιώσει δικαίωμα συνταξιοδότησης, εργαζόμενοι σε Βαρέα και Ανθυγιεινά Επαγγέλματα καθώς και μητέρες με προστατευόμενα μέλη που έχουν αναπηρίες. Ετσι, αυξήσεις ορίων ηλικίας αναμένονται για μητέρες με ανήλικα στο Δημόσιο και το ΙΚΑ, μισθωτούς με 35ετία μέχρι το 2012 που μπορούσαν να συνταξιοδοτηθούν στα 58 ή στα 59, ελεύθερους επαγγελματίες με 35ετία μέχρι το 2012 που θα έφταναν στα 60 αλλά και ασφαλισμένους σε ΔΕΚΟ - Τράπεζες με 25ετία μέχρι το 2012. Στο κάδρο των αλλαγών μπαίνει και η 25ετία στο Δημόσιο και τα σώματα ασφαλείας, καθώς οι εκπρόσωποι των δανειστών επιμένουν ότι δεν μπορούν να διατηρήσουν το δικαίωμα συνταξιοδότησης χωρίς όριο ηλικίας, μόνο και μόνο γιατί έχουν συμπληρώσει 25 έτη ασφάλισης.

Ακόμη και αυτοί που θα διασωθούν πάντως, εκτιμάται ότι θα υποστούν σημαντικές περικοπές στις συντάξεις τους, εφόσον επιλέξουν να συνταξιοδοτηθούν πριν από τη συμπλήρωση του 62ου έτους της ηλικίας τους, καθώς η ελληνική πρόταση περιλαμβάνει γενναία αύξηση του πέναλτι, της μείωσης δηλαδή της σύνταξης κατά 10 ποσοστιαίες μονάδες, επιπλέον των 6% που ισχύει για κάθε έτος που ο ασφαλισμένος συνταξιοδοτείται νωρίτερα από το όριο των 62.

Μέσο: ΔΗΜΟΚΡΑΤΙΑ

Ημ. Έκδοσης: . . . 24/06/2015 Ημ. Αποδελτίωσης: . . . 24/06/2015

Σελίδα: 4



Ο Εν. Τσακαλώτος (αριστερά) με τον Ι. Βαρουφάκη στο Eurogroup

Ανατροπές για πρόωρες συντάξεις, ΕΚΑΣ, μισθούς και εργοδοτικές εισφορές από τη σκληρή συμφωνία

Ρεπορτάζ
Βασίλης Αγγελόπουλος
vaggelopoulos@dimokratianews.gr

Μέτρα που επιβαρύνουν, έστω και με... έμμεσο τρόπο, μέσω της αύξησης των ασφαλιστικών εισφορών, μισθούς και συντάξεις και οδηγούν στην κατάργηση του ΕΚΑΣ έως το 2020, φέρνοντας παράλληλα πιο κοντά τη λήξη των πρόωρων συνταξιοδοτήσεων, είναι αυτά που πρότείνει η κυβέρνηση στους δανειστές και ανατρέπουν το ασφαλιστικό σύστημα της χώρας. Από τις παρεμβάσεις που προωθούνται επιβαρύνονται οι 2.650.000 συνταξιούχοι, οι 1.780.000 ασφαλισμένοι και οι περίπου 240.000 επιχειρήσεις που βρίσκονται στα μπτρώα του ΙΚΑ, αλλά και οι περίπου 300.000 ασφαλισμένοι του ιδιωτικού και του δημόσιου τομέα, οι οποίοι θα μπορούσαν να κάνουν χρήση των διατάξεων που αφορούν τις πρόωρες συνταξιοδοτήσεις. Αναλυτικά, οι προτάσεις έχουν ως εξής:

- Πρόωρη συνταξιοδότηση (έσοδα 60.000.000 ευρώ το 2015 και 300.000.000 ευρώ): Η αύξηση των ορίων ηλικίας ανά έτος είναι πιθανό να ξεκινήσει από το τρέχον έτος. Επίσης, η αρχική πρόταση για ολοκλήρωση της διαδικασίας το 2025, για να κλείσουν τα «παράθυρα» και όλοι να συνταξιοδοτούνται όχι νωρίτερα από τα 62 έτη, περιορίζεται και είναι πιθανό να διαρκέσει έως το 2018 ή το 2020 το πολύ.
- Εισφορά στα επικουρικά ταμεία (έσοδα 120.000.000 ευρώ φέτος και 250.000.000 ευρώ το 2016): Αυξάνεται η εισφορά από 3% σε 3,5%.
- Επικουρικές συντάξεις (έσοδα 240.000.000 ευρώ το 2016): Επιβάλλεται εισφορά 5%.
- Κύριες συντάξεις (έσοδα 135.000.000 ευρώ το 2015 και 270.000.000 ευρώ το 2016): Αυξάνεται η εισφορά από 4% σε 5%.
- Ασφαλιστικές εισφορές (έσοδα 350.000.000 ευρώ το 2015 και 800.000.000 ευρώ το 2016): Αυξάνεται η εισφορά των εργοδοτών κατά 2,9 ποσοστιαίες μονάδες και των εργαζομένων κατά 1 ποσοστιαία μονάδα.
- ΕΚΑΣ: Σταδιακή κατάργηση το διάστημα 2018-2020. Το φετινό φθινόπωρο θα υπάρξει μια ευρύτερη μεταρρύθμιση των κοινωνικών παροχών, που θα μεταφέρει πόρους σε συνταξιούχους με πολύ χαμηλά εισοδήματα.
- ΟΓΑ: Καλύτερη κατανομή των παροχών του προς τους ανασφάλιστους υπερήλικες.
- ΕΤΕΑ: Ενταξη όλων των επικουρικών ταμείων σε αυτό.
- Ενοποίηση Ταμείων: Περιλαμβάνει κατάργηση κοινωνικών πόρων και εξισορρόπηση εισφορών και παροχών, γεγονός που υποκρύπτει νέες περικοπές στις συντάξεις στο μέλλον.

11. ΠΡΟΣ ΠΑΡΑΤΑΣΗ ΥΠΟΒΟΛΗΣ ΦΟΡΟΛΟΓΙΚΩΝ ΔΗΛΩΣΕΩΝ

Μέσο: ΚΑΘΗΜΕΡΙΝΗ

Ημ. Έκδοσης: . . .24/06/2015 Ημ. Αποδελτίωσης: . . .24/06/2015

Σελίδα: 17



Προς παράταση υποβολής φορολογικών δηλώσεων

Μέχρι τις 20 Ιουλίου θα παραταθεί η προθεσμία για την υποβολή των φορολογικών δηλώσεων. Σύμφωνα με πληροφορίες, τις επόμενες ημέρες αναμένεται η αναπληρώτρια υπουργός Οικονομικών Νάντια Βαλαβάνη να ανακοινώσει τη σχετική παράταση, που ενδεχομένως να μην επαρκεί για την ομαλή ολοκλήρωση της διαδικασίας. Και αυτό διότι μέχρι σήμερα έχουν υποβληθεί 1,77 εκατ. φορολογικές δηλώσεις και απομένουν περίπου 4,3 εκατ. για να ολοκληρωθεί η υποβολή. **Σελ. 19**

Παράταση δηλώσεων μέχρι τις 20 Ιουλίου σχεδιάζει το ΥΠΟΙΚ

Μέχρι τις 20 Ιουλίου θα παραταθεί η προθεσμία για την υποβολή των φορολογικών δηλώσεων. Σύμφωνα με πληροφορίες, τις επόμενες ημέρες αναμένεται η αναπληρώτρια υπουργός Οικονομικών Νάντια Βαλαβάνη να ανακοινώσει τη σχετική παράταση, που ενδεχομένως να μην επαρκεί για την ομαλή ολοκλήρωση της διαδικασίας. Και αυτό διότι μέχρι σήμερα έχουν υποβληθεί 1,77 εκατ. φορολογικές δηλώσεις και απομένουν περίπου 4,3 εκατ. για να ολοκληρωθεί η υποβολή. Στην περίπτωση που η κυβέρνηση επέμενε στην αρχική προθεσμία της 30ής Ιουνίου, θα έπρεπε από σήμερα και μέχρι το τέλος του έτους να υποβάλλονται 605.000 δηλώσεις ημερησίως! Προφανώς αυτό είναι αδύνατο, δεδομένου ότι το σύστημα δεν μπορεί να υποστηρίξει τέτοια δεδομένα. Με την παράταση μέχρι τις 20 Ιουλίου, θα πρέπει σε καθημερινή βάση να υποβάλλονται περισσότερες από 155.000 δηλώσεις. Υπό κανονικές συνθήκες, το σύστημα θα μπορούσε να δεχθεί τέτοιο όγκο δεδομένων, ωστόσο δεν έχει δοκιμαστεί για τόσο μεγάλο χρονικό διάστημα. Αντίθετα, η εμπειρία των προηγούμενων χρόνων δείχνει ότι το σύστημα «κρασάρει» πολύ εύκολα σε μαζικές υποβολές δηλώσεων. Υπενθυμίζεται ότι πέρυσι η Γενική Γραμματεία Δημοσίων Εσόδων είχε εκδώσει ανακοίνωση με την οποία παρακαλούνταν λογιστές και φορολογούμενοι να υποβάλλουν τις δηλώσεις τους τις βραδινές ώρες.

Σύμφωνα με τα τελευταία στοιχεία της ΓΓΔΕ, μέχρι χθες το βράδυ είχαν εκκαθαριστεί 1.734.324 δηλώσεις.

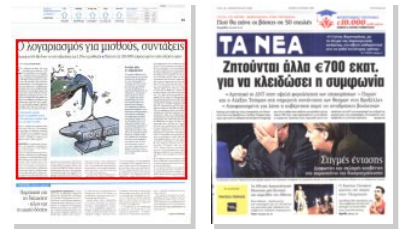

Ο λογαριασμός για μισθούς, συντάξεις

Μειώσεις 6% θα δουν οι συνταξιούχοι και 1,5% οι μισθωτοί ■ Πλήττονται 180.000 ασφαλισμένοι από αύξηση ορίων

ΡΕΠΟΡΤΑΖ ΗΛΙΑΣ ΓΕΩΡΓΑΚΗΣ

Σε έμμεση μείωση 6% στις συντάξεις και μείωση 1,5% στους μισθούς των εργαζομένων – παράλληλα με την αύξηση των ορίων ηλικίας συνταξιοδότησης για 180.000 ασφαλισμένους που δεν έχουν θεμελιώσει συνταξιοδοτικά δικαιώματα – θα οδηγήσουν τα μέτρα που προτείνει η κυβέρνηση στους δανειστές για το Ασφαλιστικό.

Η αύξηση της εισφοράς υγείας των συνταξιούχων από το 4% στο 5% και η καθιέρωση εισφοράς 5% στις επικουρικές συντάξεις θα οδηγήσουν σε μείωση των καθαρών αποδοχών του συνταξιούχου κατά 6%. Αυτό σημαίνει ότι η επικουρική μπορεί εμμέσως να μειωθεί από 6 έως 26 ευρώ και η κύρια από 4 έως 23 ευρώ τον μήνα.

Οι επικουρικές μπορεί εμμέσως να μειωθούν από 6 έως 26 ευρώ και οι κύριες από 4 έως 23 ευρώ τον μήνα

Εξάλλου η αύξηση της εισφοράς προς το ΙΚΑ κατά 3,9% (το 1% αναλογεί στον εργαζόμενο) καθώς και η αύξηση της εισφοράς των εργαζομένων στα επικουρικά ταμεία από 3% σε 3,5% θα μειώσουν το καθαρό εισόδημα των μισθωτών κατά 1,5% τον μήνα.

ΕΙΔΙΚΟΤΕΡΑ ο λογαριασμός που καλούνται να πληρώσουν εργαζόμενοι και συνταξιούχοι με το νέο πακέτο μέτρων έχει ως εξής:

1. Χωρίς να θυγούν θεμελιωμένα δικαιώματα, προβλέπεται ο περιορισμός των πρώτων συνταξιοδοτήσεων από το φθινόπωρο και μετά με την επιβολή ποινής 16% για κάθε χρόνο που υπολείπεται πριν από την ηλικία των 62 ετών για μειωμένη σύνταξη (παρμένουν τα 62 με 40 έτη ασφάλισης για πλήρη σύνταξη) και αύξηση κατά ένα έτος κάθε χρόνο όλων ορίων ηλικίας παραμένουν κάτω από τα 67 (για πλήρη) και τα 62 (για μειωμένη). Σε



περίπτωση αποχώρησης, θα υπάρξει πέναλτι μείωσης της σύνταξης κατά 10 ποσοστιαίες μονάδες επιπλέον από το -6% που προβλέπει ήδη το σύστημα για κάθε χρόνο και έως 5 έτη πρόωρης συνταξιοδότησης. Αυτό σημαίνει ότι μειωμένη σύνταξη από 30% έως και 62% θα λαμβάνουν όσοι και όσες είναι

πάνω από 55 ετών, έχουν ασφαλιστεί πριν από το 1993, δεν έχουν θεμελιώσει συνταξιοδοτικό δικαίωμα και αποφασίσουν να συνταξιοδοτηθούν πριν από τα 62 ή τα 67 έτη (ανάλογα με τα χρόνια ασφάλισης).

Στόχος είναι, όπως επισημαίνει η κυβέρνηση στο κείμενο που απέστει-

Ανοίγει πάλι το Ασφαλιστικό

Η ελληνική κυβέρνηση δεσμεύεται και για νέα, μεγάλη ασφαλιστική μεταρρύθμιση που θα ολοκληρωθεί τον Οκτώβριο του 2015 και θα προχωρήσει σε παρεμβάσεις που θα οδηγήσουν σε μεγαλύτερη διασφάλιση των εισφορών με τις παροχές (πάγιο αίτημα των πιστωτών), αύξηση της ασφαλιστικής Βάσης για τους αυτοαπασχολούμενους, αλλαγές στην πληρωμή των εισφορών με βάση το πραγματικό εισόδημα, αναθεώρηση των διαφορετικών συστημάτων της Βασικής και αναλογικής σύνταξης, ενοποίησης Ταμείων που θα επιτευχθούν μέσω της εφαρμογής ενιαίων όρων για πληρωμές εισφορών και παροχών, κατάργηση των περισσότερων φόρων υπέρ τρίτων με αντιστοίχη μείωση παροχών ή αύξηση εισφορών, καθώς και εναρμόνιση των όρων για τις συντάξεις που ισχύουν στον ΟΓΑ με τους όρους που ισχύουν στα λοιπά Ταμεία έπειτα από διάλογο, εκτός αν τελικά ο ΟΓΑ συγχωρευθεί σε κάποιο άλλο Ταμείο.

λε στους θεσμούς, να προωθηθούν οι διατάξεις αυτές που θα έχουν ως αποτέλεσμα, από το 2025 και μετά, να μην μπορεί κανείς να συνταξιοδοτηθεί (για πλήρη σύνταξη) πριν από τη συμπλήρωση του 67ου έτους ηλικίας **2.** Αύξηση των εισφορών που καταβάλλουν οι ήδη συνταξιούχοι για

ιατροφαρμακευτική περίθαλψη από 4% σε 5% επί των κύριων συντάξεων. **3.** Νέα εισφορά 5% για ιατροφαρμακευτική περίθαλψη στις επικουρικές συντάξεις (αφορά τους εργαζομένους.)

4. Αύξηση των εισφορών για τις κύριες συντάξεις κατά 3,9% στο ΙΚΑ, επαναφέροντας δηλαδή το καθεστώς πριν από την εφαρμογή της μείωσης κατά 2,9% για τους εργοδότες και 1% για τους εργαζομένους. Η εξοικονόμηση ορίζεται σε 350 εκατ. ευρώ τον επόμενο χρόνο. Σημειώνεται ότι από την 1/11/2012 είχαν καταργηθεί εισφορά 0,75% υπέρ του Οργανισμού Εργατικής Κατοικίας και 0,35% υπέρ της Εργατικής Εστίας (συνολικά 1,1%) και από την 1/7/2014 εισφορές 3,9% (1% του εργοδότη και 1% του εργαζομένου υπέρ του ΔΛΟΕΜ του ΟΑΕΔ, 1% του εργοδότη υπέρ του κλάδου στράτευσης, 0,35% των μεγάλων επιχειρήσεων υπέρ του Λογαριασμού Απασχόλησης και Επαγγελματικής Κατάρτισης και 0,55% από τον κλάδο ασθενείας σε είδος του ΙΚΑ). Να σημειωθεί ότι η μείωση των εισφορών είχε γίνει προκειμένου να δοθεί κίνητρο ασφάλισης, δεδομένων των υψηλών ασφαλιστρών, ενώ είχε ως παράπλευρο αποτέλεσμα την αύξηση κατά 1% του μισθού των εργαζομένων και την κατάργηση σειράς παροχών (περιλαμβανομένων και των οικογενειακών επιδομάτων του ΟΑΕΔ).

5. Νέα αύξηση εισφορών στις επικουρικές συντάξεις από 3% σε 3,5%. Αφορά τόσο τους εργοδότες όσο και τους εργαζομένους, αφού σήμερα καταβάλλονται εισφορές από εργοδότες και εργαζομένους 3% και 3%.

6. Το ΕΚΑΣ δεν θα καταργηθεί, αλλά από το 2020 θα αντικατασταθεί από ένα νέο πλαίσιο προστασίας των χαμηλοσυνταξιούχων.

7. Ενοποίηση Ταμείων σε συνάρτηση με την εφαρμογή ενιαίων κανόνων (νέος τρόπος υπολογισμού συντάξεων για όσους θεμελιώνουν συνταξιοδοτικό δικαίωμα από την 1/1/2015 και μετά).

13. ΦΟΡΟΛΟΓΙΚΑ ΜΕΤΡΑ

Μέσο: ΚΑΘΗΜΕΡΙΝΗ

Ημ. Έκδοσης: . . . 24/06/2015 Ημ. Αποδελτίωσης: . . . 24/06/2015

Σελίδα: 1



ΦΟΡΟΛΟΓΙΚΑ ΜΕΤΡΑ

✓ Φορολογική καταιγίδα στο δεύτερο εξάμηνο και ιδίως από τον Σεπτέμβριο. Επιχειρήσεις και νοικοκυριά πρέπει να καταβάλουν φόρους ύψους 13,7 δισ. ευρώ.

✓ Στα υφιστάμενα εισπρακτικά μέτρα προστίθενται νέες επιβαρύνσεις 2,69 δισ. ευρώ.

✓ Εως το τέλος του έτους, τα φυσικά πρόσωπα πρέπει να καταβάλουν φόρο εισοδήματος 4 δισ. ευρώ και επιπλέον έκτακτη εισφορά 220 εκατ. ευρώ.

✓ Οι επιχειρήσεις, εκτός από φόρο εισοδήματος 2,7 δισ. ευρώ, θα πληρώσουν έκτακτη εισφορά 945 εκατ. ευρώ.

✓ Για ΕΝΦΙΑ θα καταβληθούν σε έξι δόσεις (έως τον Φεβρουάριο του 2016) 2,65 δισ. ευρώ.

Σελ. 19

Καταιγίδα φόρων ύψους 13,7 δισ. ευρώ από Σεπτέμβριο

Νέα βάρη 2,69 δισ. ευρώ φέρνουν οι προτάσεις προς τους θεσμούς

Φόρους ύψους 13,7 δισ. ευρώ θα κληθούν να πληρώσουν οι Έλληνες φορολογούμενοι από τον Σεπτέμβριο, καθώς οι προτάσεις της ελληνικής κυβέρνησης προς τους πιστωτές προσθέτουν στα υφιστάμενα βάρη νέα, ύψους 2,69 δισ. ευρώ. Τον Σεπτέμβριο πρέπει να πληρωθεί η δεύτερη δόση του φόρου εισοδήματος, ο ενιαίος φόρος ιδιοκτησίας ακινήτων, η δόση της ρύθμισης οφειλών (για όσους έχουν ενταχθεί στη ρύθμιση), ενώ θα υπάρξει αναδρομική επιβάρυνση από την αύξηση της εισφοράς αλληλεγγύης για εισοδήματα άνω των 30.000. Σε ό,τι αφορά τις επιχειρήσεις, εκτός από τον φόρο επί των κερδών, θα καταβάλουν 945 εκατ. ευρώ ως έκτακτη εισφορά, καθώς και αυξημένες ασφαλιστικές εισφορές για τους εργαζομένους. Ο συντελεστής φορολογίας αυξάνεται

στο 13% από 10% που είναι σήμερα, ενώ τον Δεκέμβριο οι φορολογούμενοι θα κληθούν να πληρώσουν τα τέλη κυκλοφορίας. Ολα αυτά τη στιγμή που το εισόδημα θα έχει μειωθεί λόγω αυξήσεων σε ΦΠΑ και ασφαλιστικών εισφορών. Εκτιμάται ότι από τις αλλαγές των συντελεστών ΦΠΑ θα προκύψουν επιβαρύνσεις έως και 8,8% στις τιμές βασικών ειδών διατροφής. Ανατιμήσεις 8,8% θα γίνουν σε ζυμαρικά, όσπρια, αλεύρι, ζάχαρη, καφέ, τσάι, κατεψυγμένα είδη, παγωτά, γλυκά, σοκολάτες, μπισκότα κ.λπ.), στα εισιτήρια των μέσων μαζικής μεταφοράς, στα κόμιστρα ταξί, στις υπηρεσίες υδραυλικών κ.λπ. Στα νησιά του Αιγαίου οι ανατιμήσεις θα φθάσουν στο 12,8%, καθώς καταργείται το ειδικό καθεστώς των μειωμένων συντελεστών κατά 30%. **Σελ. 19**



Από το φθινόπωρο θα... βρέχει φόρους 13,7 δισ. ευρώ

Για εισόδημα, ΕΝΦΙΑ, έκτακτη εισφορά σε φυσικά πρόσωπα και επιχειρήσεις, τέλη κυκλοφορίας

Του **ΠΡΟΚΟΠΗ ΧΑΤΖΗΝΙΚΟΛΑΟΥ**

Φθινοπωρινή φοροκαταιγίδα για όλους τους φορολογούμενους και τις επιχειρήσεις επιφυλάσσει η κυβέρνηση, καθώς στα ήδη σκληρά μέτρα των προηγούμενων ετών έρχονται να προστεθούν νέες φορολογικές και ασφαλιστικές επιβαρύνσεις ύψους 2,69 δισ. ευρώ. Με τα δεδομένα αυτά, το δεύτερο εξάμηνο του 2015 και ιδιαίτερα τον Σεπτέμβριο, θα είναι σκληρό για τους πολίτες και τις επιχειρήσεις, καθώς θα κληθούν σε σύντομο χρονικό διάστημα να καταβάλουν φόρους 13,7 δισ. ευρώ, τη στιγμή μάλιστα που η φοροδοτική τους ικανότητα είναι περιορισμένη.

Τον Σεπτέμβριο πρέπει να πληρωθεί η δεύτερη δόση του φόρου εισοδήματος, ο ενιαίος φόρος ιδιοκτησίας ακινήτων, η δόση της ρύθμισης ληξιπρόθεσμων οφειλών (για όσους έχουν ενταχθεί στη ρύθμιση) και μέσα σε όλα αυτά να καταβάλλονται περισσότερα χρήματα εξαιτίας της αύξησης τόσο των συντελεστών ΦΠΑ όσο και των ασφαλιστικών εισφορών. Το ίδιο ισχύει για τις επιχειρήσεις οι οποίες πρέπει εκτός από τον φόρο επί των κερδών τους να καταβάλουν 945 εκατ. ευρώ ως έκτακτη εισφορά, καθώς και αυξημένες ασφαλιστικές εισφορές για τους εργαζομένους. Το εντυπωσιακό ειδικά για τις

επιχειρήσεις είναι ότι πριν από λίγες μέρες «έκλεισαν» ισολογισμούς, ενώ άλλες χωρίς να γνωρίζουν ότι θα πληρώσουν έξτρα φόρους προχώρησαν σε διανομή μερίσματος.

Όπως γίνεται αντιληπτό, ουδείς πολίτης ή επιχείρηση μπορεί να κάνει στην Ελλάδα οικονομικό προγραμματισμό. Η διαφορετικά θα πρέπει να προβλέπει κάθε έτος έκτακτους φόρους υπέρ του

Το ποσό που πρέπει να καταβάλουν οι ιδιοκτήτες ακινήτων για τον ΕΝΦΙΑ ανέρχεται στα 3,2 δισ. ευρώ.

Δημοσίου. Συγκεκριμένα θα πρέπει να πληρώσουν:

- **Φόρο εισοδήματος.** Στην καλύτερη περίπτωση η πρώτη δόση θα καταβληθεί στα τέλη Ιουλίου. Συνολικά από τον Ιούλιο μέχρι και το τέλος του έτους πρέπει να πληρωθούν από τα φυσικά πρόσωπα περισσότερα από 4 δισ. ευρώ. Αντίστοιχα, οι επιχειρήσεις θα πρέπει να πληρώσουν το ποσό των 2,7 δισ. ευρώ. Ταυτόχρονα, οι επιχειρήσεις με καθαρά κέρδη

άνω των 500.000 ευρώ θα καταβάλουν το 2015 το ποσό των 945 εκατ. ευρώ (επίσης το 2016 θα πληρώσουν ακόμα 405 εκατ. ευρώ ως δεύτερη δόση της έκτακτης εισφοράς).

- **ΕΝΦΙΑ.** Ο ενιαίος φόρος ιδιοκτησίας ακινήτων διατηρείται και το 2015. Ωστόσο, η πρώτη δόση του φόρου θα πληρωθεί στα τέλη Σεπτεμβρίου. Το ποσό που πρέπει να καταβάλουν οι ιδιοκτήτες ακινήτων ανέρχεται στα 3,2 δισ. ευρώ (το εισπράξιμο υπολογίζεται σε 2,65 δισ. ευρώ).

- Οι έχοντες εισοδήματα άνω των 30.000 ευρώ θα κληθούν να πληρώσουν αυξημένα ποσά. Η κυβέρνηση θα αυξήσει κατά 30% τους συντελεστές της έκτακτης εισφοράς αλληλεγγύης. Συγκεκριμένα θα πληρώσουν επιπλέον το τρέχον έτος 220 εκατ. ευρώ. Ειδικότερα περαιτέρω θα επιβαρυνθούν όσοι έχουν εισοδήματα 30.000 ευρώ και άνω ως εξής:

- α) 30.001- 50.000 ευρώ: από 1,4% σε 2%
 - β) 50.001- 100.000 ευρώ: από 2,1% σε 4%
 - γ) 100.001- 500.000 ευρώ: από 2,8% σε 6%
 - δ) 500.001 ευρώ και πάνω: από 2,8% σε 8%.
- Αυξημένοι θα είναι οι φόροι φέτος και για όσους διατηρούν αυτοκίνητα υψηλού κυβισμού άνω των 2.500 κ.ε. αεροπλάνα, πισίνες και σκάφη αναψυχής άνω των 10

Η φοροεπιδρομή σε μισθωτούς, συνταξιούχους και επιχειρήσεις

<p>€4 δισ. από τον φόρο εισοδήματος φυσικών προσώπων. Η πρώτη δόση στα τέλη Ιουλίου, η δεύτερη τον Σεπτέμβριο και η τρίτη τον Νοέμβριο</p>	<p>€220 εκατ. επιπλέον από την εισφορά αλληλεγγύης για εισοδήματα άνω των 30.000 ευρώ, με αναδρομική εφαρμογή από τις αρχές του έτους</p>	<p>€47 εκατ. επιπλέον από τον φόρο πολυτελείας για όσους διατηρούν αυτοκίνητα υψηλού κυβισμού άνω των 2.500 κ.ε. αεροπλάνα, πισίνες και σκάφη αναψυχής άνω των 10 μέτρων</p>
<p>€3,2 δισ. από τον Ενιαίο Φόρο Ιδιοκτησίας Ακινήτων. Η πρώτη δόση θα καταβληθεί στα τέλη Σεπτεμβρίου</p>	<p>€1,1 δισ. για τα τέλη κυκλοφορίας του 2016.</p>	<p>€945 εκατ. από την έκτακτη εισφορά στις επιχειρήσεις με κέρδη άνω των 500.000 ευρώ ύψους. Όλο το ποσό θα καταβληθεί το 2015</p>
<p>€700 εκατ. από την έμμεση φορολογία μετά την αναπροσαρμογή των συντελεστών ΦΠΑ</p>	<p>€2,7 δισ. από τον φόρο στα κέρδη των επιχειρήσεων</p>	<p>€665 εκατ. επιπλέον από τις ασφαλιστικές εισφορές το 2015 για επιχειρήσεις, ιδιωτικούς υπαλλήλους και συνταξιούχους</p>

μέτρων. Ο συντελεστής φορολογίας αυξάνεται στο 13% από 10% που είναι σήμερα. Οι ανωτέρω φορολογούμενοι θα πληρώσουν επιπλέον 47 εκατ. ευρώ με τις φορολογικές δηλώσεις που υποβάλλουν αυτές τις μέρες.

• Τους κρίσιμους μήνες οι οφειλότες του Δημοσίου θα πληρώνουν ταυτόχρονα με όλα τα παραπάνω και τη δόση για την αποπληρωμή των ληξιπρόθεσμων οφειλών. Συνολικά μέχρι το τέλος του έτους

υπολογίζεται να καταβληθούν περισσότερα από 800 εκατ. ευρώ.

- Από τον Ιούλιο οι φορολογούμενοι θα πληρώνουν και αυξημένους φόρους μετά την αναπροσαρμογή των συντελεστών ΦΠΑ. Το όφελος όπως αναφέρουν κυβερνητικά στελέχη και κατ' επέκταση το κόστος για τους φορολογούμενους φτάνει το 700 εκατ. ευρώ.
- Τον Δεκέμβριο θα πρέπει να καταβληθούν και 1,1 δισ. ευρώ για τα τέλη κυκλοφορίας του 2016.

14. ΤΟ ΦΙΛΙ ΤΗΣ ΖΩΗΣ ΜΕ ΥΦΕΣΙΑΚΑ ΜΕΤΡΑ

Μέσο: ΝΑΥΤΕΜΠΟΡΙΚΗ

Ημ. Έκδοσης: . . . 24/06/2015 Ημ. Αποδελτίωσης: . . . 24/06/2015

Σελίδα: 1

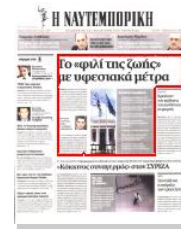

[ΔΑΝΤ] Η Αθήνα επέλεξε να στηριχθεί για ακόμη μία φορά υπερβολικά στη φορολόγηση

Το «φιλί της ζωής» με υφεσιακά μέτρα

Πρόσθετα υφεσιακά μέτρα υποκρύπτει το πλήρες κείμενο των ελληνικών προτάσεων, που κοινοποιήθηκε στους θεσμούς. Η συνολική ελληνική πρόταση, με τα μέτρα που προτείνει η ελληνική πλευρά για το φορολογικό και το ασφαλιστικό, βρίσκεται από κθεσ στο μικροσκόπιο των τεchnοκρατών των θεσμών, με στόχο να ολοκληρωθεί η επεξεργασία τους μέχρι το απόγευμα.

Συνάντηση με Γιούνκερ, Νιράγκι και Λαγκάρντ στις Βρυξέλλες



ώστε στις 8 το βράδυ να τεθούν υπόψη του Ευρογρουπ, ενώ εφόσον εγκριθούν η αυριανή Σύνοδος Κορυφής θα επικυρώσει τη συμφωνία. Δυσaráσκετα για τις προτάσεις φέρεται να εκφράζει και το ΔΝΤ, με τους εμπειρογνώμονές του να επισημαίνουν πως η Αθήνα επέλεξε να στηριχθεί για ακόμη μία φορά υπερβολικά στη φορολόγηση. 7



Πρόσθετες παρεμβάσεις

- ✓ Τα έσοδα από τον ΕΝΦΙΑ του 2015 θα διατηρηθούν σε 2,65 δισ. ευρώ παρά τη μείωση των αντικειμενικών αξιών.
- ✓ Καταργείται η πρακτική βολή φόρου 26% στις τριγωνικές συναλλαγές.
- ✓ Καταργούνται οι απαλλαγές από τον φόρο των αγροτικών επεξεργασιών.
- ✓ Καταργείται το αφορολόγητο των 12.000 ευρώ για τις αγροτικές επεξεργασίες.
- ✓ «Κούρεμο» των ειδικών μισθολογίων.
- ✓ Ειδικά κλιμακωτά μειώσεις φόρου για τήλες μετατόπισης των νησιών ως αντίδοτο για τον ΦΠΑ.
- ✓ Απλοποιούνται από τον ΦΠΑ επιχειρήσεις με ετήσιο τήρο έως 25.000 ευρώ, αντί των 10.000 ευρώ.



ΘΕΜΑ/Ο ΔΡΟΜΟΣ ΠΡΟΣ ΤΗ ΣΥΜΦΩΝΙΑ 7

Η ΝΑΥΤΕΜΠΟΡΙΚΗ ΤΕΤΑΡΤΗ 24 ΙΟΥΝΙΟΥ 2015



Βάσει της ελληνικής πρότασης προς τους «θεσμούς» οι εργοδοτικές εισφορές θα αυξηθούν άμεσα, ενώ η επίπτωση για τις επιχειρήσεις διαμορφώνεται στις 2,9 ποσοστιαίες μονάδες. Δηλαδή, το μισθολογικό κόστος κάθε επιχείρησης θα ανέβει περίπου κατά τρεις ποσοστιαίες μονάδες, πιθανότατα από την 1η Ιουλίου. Συγκεκριμένα, θα αναβιώσουν οι εισφορές υπέρ ΟΑΕΔ, υπέρ του «λάδου ασθενείας του ΙΚΑ, αλλά και υπέρ του Λογαριασμού Επαγγελματικής Κατάρτισης. Αξίζει να σημειωθεί ότι οι εισφορές εικον μειωθεί την 1η Ιουλίου του 2014 για να τυνωθεί η απασχόληση κατ' απαίτηση των δανειστών και ειδικά του ΔΝΤ. Η επαναφορά των συντελεστών στα υψηλά επίπεδα (το συνολικό κόστος θα διαμορφωθεί στο 44%) δεν αποκλείεται να προκαλέσει έντονες αντιρρήσεις των θεσμών. Το αν θα ξεπεραστούν ή όχι θα φανεί εντός της ημέρας.

[Διαβουλεύσεις] Άρση φοροαπαλλαγών για αγρότες, διατήρηση του ΕΝΦΙΑ έως και το 2016, νέες περικοπές στα ειδικά μισθολόγια

Πρόσθετα «κρυφά» μέτρα και δεσμεύσεις

Πρόσθετα «κρυφά» μέτρα και δεσμεύσεις περιλαμβάνει η πρόταση της ελληνικής κυβέρνησης που κοινοποιήθηκε στους θεσμούς, μεταξύ των οποίων είναι και η ανάκληση πρόσφατων νομοθετικών ρυθμίσεων για απαλλαγές αγροτών, η προκαταβολή φόρου για τις τριγωνικές συναλλαγές, η διαφύλαξη των εισπράσεων από τον ΕΝΦΙΑ (2,65 δισ. ευρώ), αλλά και το «κούρεμα» των ειδικών μισθολογίων. Ωστόσο, αυξάνεται στις 25.000 ευρώ το όριο τζίρου για την απαλλαγή από τον ΦΠΑ και καθιερώνονται ειδικές φοροεκπτώσεις στους κατοίκους των νησιών. Η συνολική ελληνική πρόταση, με τα μέτρα που προτείνει η ελληνική πλευρά για το φορολογικό και το ασφαλιστικό, βρίσκεται από χτες στο μικροσκοπικό των τεχνοκρατών των θεσμών, με στόχο να ολοκληρωθεί η επεξεργασία τους μέχρι το απόγευμα, ώστε στις 8 το βράδυ να τεθούν υποψηφιοί του Eurogroup, ενώ εφόσον εγκριθούν η αυριανή Σύνοδος Κορυφής θα επικυρώσει τη συμφωνία. Τόσο στο φορολογικό όσο και στο ασφαλιστικό «ο διάβολος κρύβεται στις λεπτομέρειες», καθώς υπάρχουν αρκετά ανοικτά ζητήματα, για το χρόνο έναρξης εφαρμογής, αλλά και για την ακριβή διαδικασία υλοποίησής τους, στον ΦΠΑ, στον περιορισμό των πρόωρων συνταξιοδοτήσεων και στην αύξηση των ασφαλιστικών εισφορών εργοδότη και εργαζόμενου. Ωστόσο, από το πλήρες κείμενο της ελληνικής πρότασης προκύπτουν και νέα μέτρα-σοκ, τα οποία προβλέπουν την κα-

τάρνηση των φοροαπαλλαγών που νομοθετήθηκαν πρόσφατα για τις αγροτικές αποζημιώσεις και επιδοτήσεις, τη διαίτηρηση του Ενιαίου Φόρου Ιδιοκτησίας Ακινήτων όχι μόνο το 2015, αλλά και το 2016 χωρίς καμία μείωση, καθώς και την επιβολή νέων περικοπών στα ειδικά μισθολόγια των στρατιωτικών, των αστυνομικών, των λιμενικών, των πυροσβεστών, των δικαστικών λειτουργών, των ιατρών του ΕΣΥ, των πανεπιστημιακών και των δι-

στο σύνολο των αγροτικών αποζημιώσεων, επιδοτήσεων και ενισχύσεων. Συγκεκριμένα, η ελληνική πλευρά αποδέχτηκε την πρόταση των δανειστών να καταργηθούν οι πρόσφατα ψηφισθείσες νομοθετικές ρυθμίσεις για την πλήρη απαλλαγή των αγροτικών αποζημιώσεων από τη φορολογία εισοδήματος και την απαλλαγή των αγροτικών επιδοτήσεων και ενισχύσεων από τη φορολογία εισοδήματος μέχρι το ποσό των 12.000 ευρώ.

λαγή φυσικών προσώπων από τον ΕΝΦΙΑ. 3. Θα απαλλάσσονται από τον ΦΠΑ επιχειρήσεις με ετησιο τζίρο έως 25.000 ευρώ, αντί των 10.000 ευρώ που ισχύει σήμερα. 4. Καταργείται η πρόσφατα ψηφισθείσα νομοθετική ρύθμιση (άρθρο 21 του ν. 4321/2015) με την οποία επιβάλλεται προκαταβολή φόρου 26% στις δαπάνες που καταβάλλουν οι ελληνικές επιχειρήσεις σε εταιρείες που εδρεύουν σε χώρες - φορολογι-

αναγγέλλονται ουσιαστικά περικοπές στους μισθούς και στις συντάξεις των στρατιωτικών, των αστυνομικών, των λιμενικών, των πυροσβεστών, των δικαστικών λειτουργών, των ιατρών του ΕΣΥ, των πανεπιστημιακών και των διπλωματών, ώστε να εξορθωθούν με τα επίμετρα των αποδοχών των πολιτικών υπαλλήλων. Ως πρώτο βήμα προτείνεται η καθιέρωση ενός ενιαίου κατώτατου μισθού για όλους τους υπαλλήλους και λειτουργούς του Δημοσίου. Οι «μεταρρυθμίσεις» αυτές θα συνοδεύονται από την επιβολή ενός διαρκούς μειούμενου ορίου μισθολογικής δαπάνης υπολογιζόμενου ως ποσοστό επί του ΑΕΠ.

«Καμπαρνάκι» Ρωμανία

▼ Με τα μέτρα που προτείνονται δεν διασφαλίζεται σε καμία περίπτωση ο μακροχρόνια οικονομικά βιωσιμότητα του ασφαλιστικού συστήματος, το οποίο έχει σοβαρά προβλήματα εδώ και πάρα πολλά χρόνια, δήλωσε από τη Θεσσαλονίκη ο γενικός γραμματέας Κοινωνικών Ασφαλίσεων Γιώργος Ρωμανός, στο περιθώριο του 25ου Πανελλαδικού Συνεδρίου της Πανελληνίας Ομοσπονδίας Αστυνομικών Υπαλλήλων. Οπως είπε, είναι εξαιρετικά δύσκολο να αλλάξει το ασφαλιστικό σύστημα, «καθώς ξεκινάμε με 2.707.000 συνταξιούχους, που έχουν τα δικαιώματά τους», ενώ για τα όρια ηλικίας ανέφερε ότι διαμορφώνεται μια κατάσταση κατάργησης των πρόωγων συνταξιοδοτήσεων. «Έχουμε διασφαλιστεί ότι θα σεβαστούν τα θεμελιώδη δικαιώματα, κυρίως των μητέρων με ανήλικα παιδιά και των υπαγόμενων στα βαρέα και ανθυγιεινά» δήλωσε σχετικά και πρόσθεσε: «Μένει να αποδειχτεί εντός των ημερών, όταν καταθέσουμε το σχετικό νομοσχέδιο, να δούμε πώς θα διαμορφωθούν οι σχετικές εξελίξεις, καθώς μιλάμε για 300.000 άτομα περίπου, εκ των οποίων οι 150.000 δημόσιοι υπάλληλοι». Επίσης, στον αφορμό το εφάπαξ, εκτίμησε ότι ο δείκτης βιωσιμότητας για το σύνολο των 37 οργανισμών που το καταβάλλουν είναι ανεπαρκέστερος στην πράξη, επειδή δεν υπάρχουν στατιστικά στοιχεία, αλλά εάν εφαρμόζονταν, θα οδηγούσε σε μεγάλη μείωση, ανάλογα με το ταμείο, της τάξης από 35% έως και 80%, ενώ ανέφερε ότι η κυβέρνηση έχει ήδη προκηρύξει στη συνέχεια τροπολογία για την κατάργηση του δείκτη, που θα κατατεθεί εντός των ημερών στη Βουλή. Εξέφρασε, πάντως, την ευχή να μην υπάρξει ανάσχεμα και εμπλοκή σε πολιτικό επίπεδο. [SID:9547418]



Για τον Ενιαίο Φόρο Ιδιοκτησίας Ακινήτων προβλέπεται η διασφάλιση της εισπράξης 2,65 δισ. ευρώ ετησίως.

πλωματικών αποφάσεις να αποδεχτεί η κυβέρνηση στην προοπτική της να κλείσει άρον άρον τη συμφωνία με τους δανειστές. Τα μέτρα αυτά αποκάλυπτονται από το πλήρες κείμενο των ελληνικών προτάσεων, το οποίο δόθηκε από την κυβέρνηση στους εκπροσώπους των θεσμών και στους υπουργούς Οικονομικών της Ευρωζώνης στο έκτακτο Eurogroup της Δευτέρας. Από το πλήρες αυτό κείμενο της πρότασης, η ελληνική πλευρά αποδέχτηκε και ορισμένα ακόμη επεκταθή μετρα προταθέντα από τους δανειστές, τα οποία προβλέπουν: 1. Επαναφορά του φόρου 13%

2. Διατήρηση του Ενιαίου Φόρου Ιδιοκτησίας Ακινήτων (ΕΝΦΙΑ) όχι μόνο το 2015, αλλά και το 2016. Επιπλέον, διασφάλιση της εισπράξης 2,65 δισ. ευρώ ετησίως από την επιβολή του φόρου αυτού, μέσω αντιστάθμισης των οποίων μειώσεων προκύψουν από την αναπροσαρμογή των αντικειμενικών αξιών με αλλαγές επί το δυσμενέστερο στα κλιμάκια υπολογισμού του φόρου, με μείωση του αφορολόγητου ορίου των 300.000 ευρώ που ισχύει στον συμπληρωματικό ΕΝΦΙΑ και με μειώσεις στα όρια εισοδήματος μέχρι τα οποία προβλέπει μερική ή πλήρης απα-

κού παραδείσους ή σε χώρες με πολύ χαμηλούς φορολογικούς συντελεστές (Κύπρος, Βουλγαρία κλπ.). Η διάταξη αυτή θεσπίστηκε τον περασμένο Μάρτιο με σκοπό την αντιμετώπιση των φαινομένων φοροαποφυγής μέσω τριγωνικών συναλλαγών, αλλά σύμφωνα με πληροφορίες της «Νεοκρίθηκε από την Κομισιόν ασύμβατη με το κοινοτικό δίκαιο. 5. Παρεμβάσεις στα ειδικά μισθολόγια για την «εξορθολογισμό» τους και την προσαρμογή τους με το νέο ενιαίο μισθολόγιο που θα εφαρμοστεί από την 1η-1-2016 για τους πολιτικούς υπαλλήλους του Δημοσίου. Προ-

Από το φθινόπωρο ο περιορισμός πρόωγων συντάξεων

▼ Επικίνδυνος είναι η διαδικασία και για την εξειδίκευση των μέτρων στο ασφαλιστικό, καθώς από την εφαρμογή των παρεμβάσεων τα μέτρα ίσως αποδειχθούν πιο επώδυνα. Ο περιορισμός των πρόωγων συνταξιοδοτήσεων από τον οποίο η κυβέρνηση προσδοκά να εξοικονομήσει 60 εκατ. ευρώ μέσα στο 2015 και 300 εκατ. ευρώ το 2016- αναμένεται να αρχίσει από το φθινόπωρο. Ασφαλισμένοι οι οποίοι δεν έχουν θεμελιώσει συνταξιοδοτικό δικαίωμα -πρόκειται για ασφαλισμένους πριν από την 1/1/1993 σχεδόν στο σύνολο

τους- θα διαπιστώσουν δύο πράγματα: 1. Αν διατηρήσουν το δικαίωμα συνταξιοδότησης πριν από το 62ο έτος της ηλικίας τους (με 40 χρόνια εργασίας) ή πριν από το 67ο, η σύνταξη που θα πάρουν θα είναι κουτσουρεμένη. Και αυτό διότι για κάθε χρόνο πρόωρης αποχώρησης (πρόωρη θα θεωρείται η συνταξιοδότηση πριν από τα 62) η σύνταξη θα μειώνεται κατά 16%. Δηλαδή, η συνταξιοδότηση στα 59 θα κοστίζει ακόμη και τι... μισή σύνταξη. 2. Είναι εξαιρετικά πιθανό να μην τους δοθεί καν το δικαίω-

μα συνταξιοδότησης, καθώς τα όρια ηλικίας θα αρχίσουν να ανεβαίνουν με γοργό βηματισμό (εξετάζεται να αυξάνεται το όριο ηλικίας κατά ένα έτος για κάθε χρονιά). Μάλιστα, ο βηματισμός-ο οποίος δεν έχει ανακοινωθεί επίσημα- αναμένεται να επιταχυνθεί με απαίτηση των δανειστών καθώς και από αυτό τον παράγοντα θα κριθεί το αν θα εισπραχθούν ή όχι τα 360 εκατ. ευρώ μέσα στο επόμενο 18μηνιο.

Πώς αυξάνονται οι εισφορές Η ελληνική πρόταση περιλαμβάνει μια σειρά από αυξήσεις εισφορών, οι οποίες στην πράξη ισοδυναμούν με μειώσεις μισθών και συντάξεων. Ειδικότερα: ■ Η αύξηση της εισφοράς υπέρ του ΕΙΟΠΥΓ θα φέρει οριζόντια μείωση κατά μία ποσοστιαία μονάδα σε όλες τις κύριες συντάξεις (η εισφορά από 4% θα αυξηθεί στο 5%). ■ Η ίδια εισφορά (5%) θα επιβληθεί για πρώτη φορά στις επικουρικές συντάξεις, οι οποίες θα μειωθούν οριζόντια κατά 5%. Η επιβολή της εισφοράς θα γίνει άμεσα, που σημαίνει ότι οι καθαρές αποδοχές κύριων και επικουρικών συντά-

ξεων θα μειωθούν πιθανότατα από την ημέρα ψήφισης του εφαρμοστικού νόμου. ■ Οι μισθοί θα μειωθούν κατά μιάμιση ποσοστιαία μονάδα - και πάλι οριζόντια- χωρίς να λαμβάνεται υπόψη η επίπτωση από την πιθανή αύξηση των φόρων λόγω της αύξησης της εισφοράς άλλων λεγμάτων. Η μία ποσοστιαία μονάδα θα προέλθει από την αναβολή της εισφοράς υπέρ του ΔΛΟΕΜ (είναι λογαριασμός στον ΟΑΕΔ) και η μισή ποσοστιαία μονάδα από την αύξηση της εισφοράς για την καταβολή των επικουρικών συντάξεων. [SID:9547413]



ΜΑΡΙΝΟΠΟΥΛΟΣ Α.Ε.
100% Ελληνική εταιρία

Γιώργος Βογιατζάκης, Διευθύνων Σύμβουλος & Γενικός Διευθυντής της Μαρινόπουλος Α.Ε.

Η αξία της συνεργασίας

Ο επικεφαλής της αλυσίδας λιανεμπορίου με το μεγαλύτερο δίκτυο καταστημάτων στην ελληνική αγορά μάς μιλάει για τη συνεργασία της Μαρινόπουλος με παραγωγούς και προμηθευτές, τη στήριξη στα ελληνικά προϊόντα, αλλά και τη φιλοσοφία του brand της εταιρείας.

Η Μαρινόπουλος Α.Ε. αποτελεί τη μεγαλύτερη αλυσίδα λιανεμπορίου στην ελληνική αγορά. Μπορείτε αρχικά να μας παρουσιάσετε τα βασικά οικονομικά στοιχεία της εταιρείας, το δίκτυο καταστημάτων που διατηρεί και τον αριθμό εργαζομένων που απασχολεί ο όμιλος, όπως έχουν προκύψει τα συγκεκριμένα μεγέθη μετά τις τελευταίες κινήσεις ανάπτυξης της αλυσίδας;

Με 1.026 σημεία πώλησης σε όλη την επικράτεια και επιπλέον 62 στην Κύπρο και τα Βαλκάνια, η Μαρινόπουλος πράγματι διαθέτει το μεγαλύτερο δίκτυο καταστημάτων στην ελληνική αγορά, απασχολώντας πάνω από 13.000 εργαζομένους στη χώρα.

Τα τελευταία χρόνια, η εταιρεία προχώρησε σε περαιτέρω ανάπτυξη του δικτύου της είτε μέσω εξαγορών είτε μέσω της δικαιοχρήσης. Δεν είναι, άλλωστε, τυχαίο ότι την τελευταία διετία, τα franchise καταστήματά μας αυξήθηκαν κατά 85% και πλέον ανέρχονται σε 564.

Αυτό δεν αποδεικνύει μόνο τη δική μας δυναμική ως προς την επέκταση του δικτύου μας, αλλά επίσης το γεγονός ότι παραμένουμε ο κορυφαίος franchisor της αγοράς. Η Μαρινόπουλος λειτουργεί ως ασφαλής επιλογή και προτεραιότητα κάθε υπεύθυνου επαγγελματία, ο οποίος αποσκοπεί σε αντίστοιχη συνεργασία. Άλλωστε η ορθολογικοποίηση αποτελεί αναπόφευκτα χαρακτηριστική τάση της αγοράς στα χρόνια της οικονομικής κρίσης.

Με πόσους προμηθευτές συνεργάζεστε συνολικά; Πόσοι κωδικοί διακινούνται μέσα από τα καταστήματα της Μαρινόπουλος Α.Ε.;

Συνεργαζόμαστε με περισσότερους από 900 προμηθευτές, το 92% των οποίων προέρχονται από την ελληνική αγορά. Η στήριξη της ελληνικής παραγωγής και η ενίσχυση των τοπικών κοινωνιών αποτελούν βασικούς πυλώνες της λειτουργίας μας. Επιδιώκουμε να δίνουμε πρόσβαση στα ράφια μας σε ποιοτικά ελληνικά προϊόντα. Και είμαστε σε θέση να

εξασφαλίζουμε στους καταναλωτές μας τις ανταγωνιστικότερες τιμές. Συνολικά από την αλυσίδα μας διακινούνται περισσότεροι από 29.800 κωδικοί προϊόντων.

Έχετε πολύχρονη και αγασθή συνεργασία με πολλές μάρκες με μακρά πορεία στην ελληνική αγορά. Τι χαρακτηρίζει αυτές τις σχέσεις και πάνω σε ποιους άξονες έχουν οικοδομηθεί οι μεταξύ σας δεσμοί;

Πιστεύω ότι δεν θα ήταν υπερβολή να πω ότι η Μαρινόπουλος στήριξε και συνεχίζει να στηρίζει περισσότερο από κάθε άλλη εταιρεία τους Έλληνες παραγωγούς, ενώ διατηρεί μακροχρόνιες σχέσεις με τους συνεργάτες και τους προμηθευτές της, έχοντας χτίσει μαζί τους σχέσεις σεβασμού, εμπιστοσύνης και αξιοπιστίας.

Γιατί πάντα σε κάθε εποχή και πολύ περισσότερο σε περιόδους ύφεσης, για να κερδίσουμε το επιχειρηματικό στοίχημα της πρόοδου και της ανάπτυξης, ο δρόμος είναι ένας: αυτός της συνεργασίας. Να συνεργαστούμε ενισχύοντας και βοηθώντας

ο ένας τον άλλον, έχοντας ως βασικό σημείο αναφοράς την παροχή άριστης υπηρεσίας προς τους πελάτες μας σε όλα τα επίπεδα. Αυτό κάναμε πάντα και αυτό θα συνεχίσουμε να κάνουμε και στο μέλλον.

Παράλληλα συμβάλλετε σημαντικά στην προώθηση των ελληνικών προϊόντων, υλοποιώντας, στο πλαίσιο αυτό και το Πρόγραμμα Καινοτομίας Ελληνικού Προϊόντος. Μπορείτε να μας παρουσιάσετε συνοπτικά τι ακριβώς περιλαμβάνει αυτή η πρωτοβουλία και τι στόχους έχει;

Η υποστήριξη και ανάδειξη των τοπικών παραγωγών και προϊόντων είναι αναπόσπαστο κομμάτι της καθημερινής λειτουργίας της εταιρείας. Αυτή η προτεραιότητα ήταν και η αφορμή για να σχεδιασθεί και να υλοποιηθεί το Πρόγραμμα Καινοτομίας Ελληνικού Προϊόντος, μια συντονισμένη προσπάθεια χαρτογράφησης της εγχώριας παραγωγής και,

**Η Μαρινόπουλος
λειτουργεί ως ασφαλής
επιλογή και προτεραιότητα
κάθε υπεύθυνου
επαγγελματία, ο οποίος
αποσκοπεί σε αντίστοιχη
συνεργασία**



BRANDS MADE IN GREECE



κυρίως, ανάδειξης των παραγωγών που δημιουργούν τα τοπικά προϊόντα με αγνές πρώτες ύλες, μεράκι και αγάπη. Το Πρόγραμμα Καινοτομίας Ελληνικού Προϊόντος -το οποίο ξεκίνησε τον Ιούλιο του 2012 και διήρκεσε περισσότερο από δύομις χρόνια- αποτέλεσε μια σημαντική πρωτοβουλία της Μαρινόπουλος Α.Ε. με στόχο να στηρίξει τους Έλληνες παραγωγούς και να αναδείξει τον πλούτο και τη μοναδικότητα των προϊόντων της ελληνικής γης.

Στη διάρκεια του Προγράμματος Καινοτομίας, η Μαρινόπουλος επισκέφτηκε την Πελοπόννησο, τη Θεσσαλία, την Κρήτη, την Κεντρική Μακεδονία, τη Θράκη, τη Δυτική Μακεδονία και την Ήπειρο, προβάλλοντας τα εγχώρια προϊόντα και τους τοπικούς παραγωγούς. Συνολικά, στο πρόγραμμα συμμετείχαν 349 Έλληνες προμηθευτές, καθώς και 7.021 εργαζόμενοι της Μαρινόπουλος Α.Ε. που απασχολούνται στα καταστήματα της εταιρείας στις περιοχές αυτές. Στο πλαίσιο του τριετούς προγράμματος, υλοποιήθηκε ο Διαγωνισμός Καινοτομίας Ελληνικού προϊόντος, με στόχο να δημιουργηθούν νέα καινοτόμα προϊόντα σε όλη τη χώρα, δίνοντας την ευκαιρία στους παραγωγούς να δουν τις πρωτοποριακές ιδέες τους τοποθετημένες προς πώληση στα ράφια των καταστημάτων της για έξι μήνες.

Η Μαρινόπουλος Α.Ε. σχεδίασε το Πρόγραμμα Καινοτομίας Ελληνικού Προϊόντος, στο πλαίσιο της γενικότερης στρατηγικής της τοποθέτησης απέναντι στους Έλληνες προμηθευτές και στα ελληνικά προϊόντα. Και δεν θα μείνει εκεί. Ήδη, σχεδιάζεται μια νέα καινοτόμος πρωτοβουλία, με στόχο την περαιτέρω ανάδειξη και προώθηση του πλούτου της ελληνικής γης και των Ελλήνων παραγωγών και προμηθευτών σε κάθε γωνιά της χώρας μας.

Ποιο είναι το γενικότερο σχόλιό σας για την αγορά σούπερ μάρκετ και FMCG; Ποιες είναι οι βασικές τάσεις που παρατηρείτε και τι προβλέπετε για το μέλλον;

Η αγορά του λιανεμπορίου είναι μια δυναμική αγορά με πρωτεύοντα ρόλο στην ελληνική οικονομία. Η επιστροφή στην ανάπτυξη επιτυγχάνεται μόνο μέσα από τρεις δρόμους: τις επενδύσεις αναβάθμισης και επέκτασης του δικτύου πωλήσεων, την υποστήριξη καινοτόμων ιδεών και, φυσικά, τη θεαματική βελτίωση των παρεχόμενων προς το κοινό υπηρεσιών. Η δραστηριοποίηση της Μαρινόπουλος στην Ελλάδα και τα Βαλκάνια βασίζεται σε αυτούς τους πυλώνες.

Παράλληλα, οι οικονομικές συγκυρίες έχουν οδηγήσει σε ένα μοντέλο λειτουργίας που βασίζεται περισσότερο στις συνέργειες με στόχο τη βιωσιμότητα των επιχειρήσεων, κάτι που θα συνεχίσει να διαμορφώνει τον κλάδο και στο άμεσο μέλλον. Στο πλαίσιο αυτό παρατηρούμε μικρομεσαίους επιχειρηματίες να στρέφονται στο χώρο της δικαιοχρησίας, επιζητώντας την ασφάλεια και την τεχνογνωσία που παρέχει ένα εδραιωμένο brand. Διαθέτοντας ένα ευρύ δίκτυο franchise, η Μαρινόπουλος Α.Ε. δίνει αυτήν την ευκαιρία διεκδίκησης μιας ισχυρής θέσης στην αγορά σε κάθε υπεύθυνο επαγγελματία.



Το brand Μαρινόπουλος

Ολοκληρώνοντας, θα πρέπει να σημειώσουμε πως και η Μαρινόπουλος αποτελεί μια πολύ αγαπητή και δυναμική μάρκα στην ελληνική αγορά. Ποια θα λέγατε πως είναι τα βασικά χαρακτηριστικά και οι αξίες του brand Μαρινόπουλος και για ποιους λόγους έχει αγαπηθεί από το καταναλωτικό κοινό;

Στη Μαρινόπουλος διατηρούμε διαχρονικά μια ισχυρή σχέση εμπιστοσύνης με τον καταναλωτή. Ιστορικά λειτουργούμε με γνώμονα τις ολοένα αυξανόμενες ανάγκες του.

Εστιάζουμε στην αναβάθμιση των καταστημάτων μας, των παρεχόμενων υπηρεσιών και, φυσικά, των προϊόντων που παρέχουμε στους πελάτες μας, καθώς και σε μια γενικότερη προσπάθεια υποστήριξης και ισχυροποίησης των πολυετών σχέσεων συνεργασίας με τους προμηθευτές μας. Ενισχύουμε έτσι το στοιχείο της εμπιστοσύνης, που αποτελεί, εξάλλου, τον πυρήνα των σχέσεών μας με την αγορά, ενώ βελτιώσαμε σημαντικά τη ροή και την ποικιλία των προϊόντων μας. Και κάτι ακόμα.

Ειδικά στα χρόνια της κρίσης, αντιλαμβανόμαστε ότι σημαντικές ομάδες καταναλωτών αντιμετωπίζουν σοβαρές δυσκολίες, ακόμα και για να αγοράσουν βασικά αγαθά. Η Μαρινόπουλος προσπαθεί να βρίσκεται σταθερά δίπλα στις ευπαθείς αυτές ομάδες με τρία Κοινωνικά Παντοπωλεία σε Αθήνα, Πειραιά και Θεσσαλονίκη και προγράμματα σταθερών εκπτώσεων για ανέργους, συνταξιούχους, πολύτεχνους κ.α.

Παράλληλα, πραγματοποιεί σταθερά μειώσεις τιμών και προσφορές που δίνουν τη δυνατότητα σε κάθε νοικοκυριό να διαχειρίζεται πιο αποτελεσματικά το διαθέσιμο εισόδημα και να έχει πρόσβαση σε κάθε κατηγορία προϊόντων μέσω εκπαιδευτικών προγραμμάτων σε επίσημα Βόσπ.



ΜΕΤΑ ΑΠΟ ΠΡΟΣΦΥΓΗ ΠΑΤΕΡΑ 16 ΠΑΙΔΙΩΝ

Στο Συμβούλιο της Επικρατείας το αφορολόγητο των πολύτεκνων

ΣΤΗΝ ΟΛΟΜΕΛΕΙΑ του Συμβουλίου της Επικρατείας έχει παραπεμφθεί το θέμα του αφορολόγητου ορίου στο φορο εισοδήματος των πολύτεκνων οικογενειών.

Παράλληλα, οι σύμβουλοι Επικρατείας καλούνται να αποφανθούν εάν είναι σύμφωνη με το Σύνταγμα η μη πρόβλεψη διαδικασίας για την αποδείξη φοροδοτικής ικανότητας των πολύτεκνων οικογενειών.

Η υπόθεση έφτασε μέχρι το Ανώτατο Ακυρωτικό Δικαστήριο ύστερα από προσφυγή ενός πολύτεκνου πατέρα, ο οποίος έχει 16 παιδιά, από τα οποία τα 12 ζουν μαζί του και υποστηρίζει ότι "στερείται της φοροδοτικής ικανότητας" να πληρώσει για το 2014 φόρο εισοδήματος 31.652,24 ευρώ που του έχει κα-



ταλογιστεί.

Και αυτό, γιατί το ποσό αυτό δαπανήθηκε αποκλειστικά για τις απολύτως απαραίτητες ανάγκες αξιοπρεπούς διαβίωσης της οικογένειάς του και ζητεί το ποσό αυτό να κριθεί ως "έξαομκευμένο αφορολόγητο όριο".

Σύμφωνα με τη δήλωση εισοδήματος του 2014 το ετήσιο εισόδη-

μά του ανήλθε σε 36.806 ευρώ από μισθωτές υπηρεσίες και 27,50 ευρώ από εκμίσθωση γαιών.

Η σύζυγός του είχε εισόδημα 1.747 ευρώ από μισθωτές υπηρεσίες και 27,50 ευρώ από εκμίσθωση γαιών.

Ο φόρος που κλήθηκε να πληρώσει μαζί με την γυναίκα του ήταν 4.738 ευρώ (κύριος φόρος 3.753 ευρώ, ειδική εισφορά αλληλεγγύης 112 ευρώ και φόρο πολυτελείας 220 ευρώ).

Ο πολύτεκνος υποστηρίζει ότι η Πολιτεία πρέπει να καθορίσει ένα αφορολόγητο όριο για τις πολύτεκνες οικογένειες, καθώς μάλιστα το ίδιο το Σύνταγμα προστατεύει το θεσμό της οικογένειας.

Η Ολομέλεια επιφυλάχθηκε να εκδώσει την απόφασή της.

17. ΠΑΓΚΡΗΤΙΑ ΣΥΝΑΝΤΗΣΗ

Μέσο: ΑΝΑΤΟΛΗ ΛΑΣΙΘΙΟΥ

Ημ. Έκδοσης: . . . 19/06/2015 Ημ. Αποδελτίωσης: . . . 24/06/2015

Σελίδα: 16



Παγκρήτια συνάντηση Πολυτεχνικών Συλλόγων

Την Κυριακή 21 Ιουνίου στη 1 μ.μ. στα γραφεία του Συλλόγου Πολυτέκνων Νομού Ηρακλείου θα πραγματοποιηθεί Παγκρήτια Συνάντηση Πολυτεχνικών Συλλόγων Κρήτης με προσκεκλημένους όλους τους βουλευτές της Κρήτης, τον Περιφερειάρχη και τους Αντιπεριφερειάρχες Κρήτης, προκειμένου να συζητηθούν και να παρθούν αποφάσεις σε καυτά πολυτεχνικά θέματα, όπως το δημογραφικό, οι μετεγγραφές φοιτητών, το πρόγραμμα επισιτιστικής και βασικής υλικής συνδρομής 2015-2020 (ΤΕΒΑ).

C M E



ΠΕΡΙΟΡΙΣΜΟΣ & επικαιρότητα

Το σχολείο έκλεισε, ήρθε η ώρα για camp παιχνίδια και δημιουργική απασχόληση

Δήμοι και ιδιωτικοί φορείς αναπτύσσουν προγράμματα θερινής απασχόλησης με χαμηλό κόστος για παιδιά, διευκολύνοντας τους γονείς που εργάζονται

Το καλοκαίρι έφτασε, όμως στους εργαζόμενους γονείς αυτή η σκέψη προκαλεί άγχος και ανησυχία. Με το κλείσιμο των σχολείων η σκέψη τους είναι πού και πώς θα περνούν τα παιδιά τον χρόνο τους τις ώρες που εκείνοι θα εργάζονται, μέχρι την πολυπόθητη καλοκαιρινή άδεια. Το άγχος αφορά κυρίως το κόστος των δραστηριοτήτων, καθώς σε πολλές περιπτώσεις είναι απαγορευτικό, αφού οι περισσότεροι γονείς καλούνται να καλύψουν τις ανάγκες δύο ή και περισσότερων παιδιών.

ΤΗΣ ΦΑΝΗΣ ΣΟΒΙΤΣΛΗ fanisovi@gmail.com

Στη Θεσσαλονίκη πολλά και ποικίλα είναι τα καλοκαιρινά προγράμματα δημιουργικής απασχόλησης για παιδιά 6-15 ετών που οργανώνουν και φέτος το καλοκαίρι δήμοι και ιδιωτικοί φορείς. Το κόστος σε πολλές από τις δραστηριότητες που μόλις ξεκίνησαν αρχίζει από 15 ευρώ και φτάνει τα 40 μέχρι και τα 68 ευρώ, ανάλογα με το τι θα επιλέξει ο γονιός, τόσο με βάση την οικονομική του κατάσταση όσο και με τα ωράρια της δουλειάς του. Η "Θ" παρουσιάζει σήμερα ορι-

Στόχος των θερινών προγραμμάτων για παιδιά είναι να περνούν καλά τόσο τα μικρά όσο και τα ενήλικα μέλη της οικογένειας

σμένες μόνο από τις δραστηριότητες που αναπτύσσονται στη Θεσσαλονίκη, στο κέντρο της πόλης, σε άλλους δήμους, αλλά και στις εγκαταστάσεις των Λουτρών Λαγκαδά.

Σε Πυλαία, Πανόραμα και Χορτιάτη
Και φέτος ο δήμος Πυλαίας - Χορτιάτη οργανώνει το 4ο κατά σειρά καλοκαιρινό camp αθλητικής δημιουργικής απασχόλησης για παιδιά 6 έως 15 ετών. Αφουγκραζόμενοι τους δύσκολους καιρούς και αντιλαμβανόμενοι την ανάγκη για τη στήριξη των εργαζόμενων γονέων με την απασχόληση των παιδιών τους κατά την περίοδο των καλοκαιρινών σχολικών διακοπών, θέτει ξανά σε εφαρμογή το παιδικό camp που υλοποιείται μέσω της Κοινωφελούς Επιχείρησης Αθλητισμού-Πολιτισμού. Πρόκειται για μια αθλητική δημιουργική απασχόληση των παιδιών σε ασφαλείς χώρους, στις δημοτικές εγκαταστάσεις της Πυλαίας και του Πανοράματος. Το πρόγραμμα, που άρχισε στις 16 Ιουνίου και ολοκληρώνεται το



Δημιουργική απασχόληση και αθλήματα για ευχάριστη εξάσκηση του σώματος αλλά και του πνεύματος είναι αυτό που επιθυμούν να προσφέρουν κάθε καλοκαίρι όλο και περισσότεροι δήμοι.

πρώτο δεκάημερο του Ιουλίου, χωρίζεται σε τρεις περιόδους. Το κόστος είναι 15 ευρώ ανά εβδομάδα και τα παιδιά φιλοξενούνται από τις 8 π.μ. έως τις 2 μ.μ. Περιλαμβάνει: ποδόσφαιρο, μπάσκετ, βόλεϊ, κλασικό αθλητισμό, aerobic - χορευτικό - παραδοσιακούς χορούς, θεωρητικές ενημερώσεις για

υγεία, διατροφή, συμπεριφορά κλπ., κολλήματα, θεατρικό παιχνίδι, ζωγραφική, παιδαγωγικά παιχνίδια. Σύμφωνα με τον δήμαρχο, Ιγνάτιο Καϊτεζίδη, στο πρόγραμμα συμμετέχουν φέτος πάνω από 600 παιδιά, γεγονός που αποτελεί, όπως είπε, την καλύτερη απόδειξη της επιτυχίας και της

επιβράβευσης του προγράμματος από γονείς και παιδιά.

Δραστηριότητες στο δήμο Παύλου Μελά

Δυναμικά άρχισε το πρόγραμμα πολλαπλών δραστηριοτήτων του δήμου Παύλου Μελά,

ΜΟΝΑΔΙΚΗ ΕΜΠΕΙΡΙΑ ΣΤΟ CAMP ΣΤΑ ΛΟΥΤΡΑ ΛΑΓΚΑΔΑ

ΜΙΑ ΜΟΝΑΔΙΚΗ εμπειρία θα έχουν την ευκαιρία να ζήσουν τα παιδιά που θα συμμετάσχουν στο Summer Sports Camp στα Λουτρά Λαγκαδά. Για τρίτη συνεχή χρονιά διοργανώνεται και φέτος στις αθλητικές εγκαταστάσεις των Λουτρών το καλοκαιρινό camp για παιδιά 5-14 ετών.

Σκοπός είναι, μέσα από πολλές διαφορετικές αθλητικές δραστηριότητες και πρωτότυπα παιχνίδια, τα παιδιά να γνωρίσουν και να αγαπήσουν τον χώρο του αθλητισμού αλλά και να αποκτήσουν γνώση και εμπειρίες πολύτιμες για τη ζωή τους.

Τα παιδιά θα διασκεδάζουν και θα δοκιμάζουν τις δυνατότητές τους, συμμετέχοντας καθημερινά σε αθλήματα όπως ποδόσφαιρο, τένις, μπάσκετ, χορό, τοξοβολία, σκάκι κ.ά., υπό την καθοδήγηση και επίβλεψη έμπειρων γυμναστών - προπονητών, χωρισμένα σε ομάδες ανάλογα με την ηλικία τους. Παράλληλα θα έχουν την ευκαιρία να δουν από κοντά επιδείξεις και παρουσιάσεις διάφορων αθλημάτων.

Το 2013 πραγματοποιήθηκαν στις ίδιες



εγκαταστάσεις επιδείξεις τάε κβο ντο, ιππασίας, ξιφασκίας, τζούντο, ιστιοπλοΐας, ελεύθερης πτώσης με αλεξίπτωτο, κατα-

δύσεων κ.ά., που έδωσαν τη δυνατότητα στα παιδιά να συνομιλήσουν με έμπειρους επαγγελματίες του αθλητισμού και με γνωστούς πρωταθλητές και ολυμπιονίκες που πρόσφεραν τις πολύτιμες γνώσεις τους. Φέτος ακόμη περισσότερες εκπλήξεις περιμένουν τους μικρούς φίλους. "Στόχος μας είναι μέσα από το πρόγραμμα του Summer Sports Camp τα παιδιά να αποκομίσουν και βασικές γνώσεις για τη ζωή τους, για την υγεία τους και για τη περιβάλλον", αναφέρει ο υπεύθυνος της διοργάνωσης Γιώργος Τζήμακας, ο οποίος προσθέτει ότι οι επισκέψεις που πραγματοποιήθηκαν πέρσι από τον Ερυθρό Σταυρό, διαπολιτικούς, υπεύθυνους του Φορέα Διαχείρισης Λιμνών Κορώνειας-Βόλβης και την πυροσβεστική πρόσφεραν στους μικρούς μας φίλους παιδεία και αξίες κάνοντας το παιχνίδι γνώση. Το κόστος φτάνει στα 40 ευρώ για κάθε περίοδο (εβδομάδα). Το πρόγραμμα ολοκληρώνεται στις 10 Ιουλίου. Οι ενδιαφερόμενοι μπορούν να επικοινωνούν στο τηλ. 6937-099631.



ΑΠΑΣΧΟΛΗΣΗ ΣΤΟ PLAYCORNER

ΓΙΑ ΤΟΥΣ ΜΙΚΡΟΥΣ φίλους που παραμένουν στην πόλη μετά το κλείσιμο των σχολείων ο παιδότοπος Playcorner προτείνει τη θερινή απασχόληση, ένα πρόγραμμα που προσφέρει στα παιδιά ηλικίας 5 έως 9 ετών τη δυνατότητα να περνούν τον ελεύθερο χρόνο τους δημιουργικά με πλήθος δραστηριοτήτων όπως ζωγραφική, χειροτεχνία, ψυχαγωγικά και κινητικά παιχνίδια με την καθοδήγηση έμπειρων νηπιαγωγών. Το πρόγραμμα άρχισε τη Δευτέρα 16 Ιουνίου και θα διαρκέσει έως τις 5 Σεπτεμβρίου από τις 8 π.μ. μέχρι τις 5 μ.μ. Τα παιδιά έχουν τη δυνατότητα να συμμετέχουν όσες ημέρες επιθυμούν, ενώ το κόστος είναι 8 ευρώ ημερησίως.

το οποίο διοργανώνεται για 5η συνεχόμενη χρονιά από το τμήμα αθλητισμού - πολιτισμού. Στις δραστηριότητες συμμετέχουν ήδη 90 παιδιά ενώ την επιβλέψη τους έχουν δέκα καθηγητές φυσικής αγωγής.

Το πρόγραμμα απευθύνεται σε παιδιά ηλικίας 6 έως 12 ετών και στόχος του είναι να τους δώσει την ευκαιρία να αποκτήσουν νέες εμπειρίες και να αξιοποιήσουν με δημιουργικό τρόπο τις καλοκαιρινές τους διακοπές. Η πρώτη περίοδος θα ολοκληρωθεί στις 29 Ιουνίου και η δεύτερη θα διαρκέσει από 30 Ιουνίου έως 13 Ιουλίου. Τα παιδιά θα έχουν την ευκαιρία να ασχοληθούν με τον αθλητισμό, να συμμετάσχουν σε παραδοσιακά παιχνίδια και στα παιχνίδια της αλάνας, ενώ θα κάνουν βουτιές στο δημοτικό κολυμβητήριο για να απολαύσουν παιχνίδια μέσα στο νερό. Το κόστος ανά παιδί φτάνει τα 15-20 ευρώ για κάθε περίοδο.

Κατασκήνωση όλο το καλοκαίρι
Πλούσιο είναι το φετινό κατασκηνωτικό πρόγραμμα που υλοποιεί ο δήμος Κορδελιού-Ευόμου για μαθητές Δ', Ε', Στ' Δημοτικού, Α' και Β' Γυμνασίου. Τα παιδιά θα έχουν την ευκαιρία να περάσουν ένα όμορφο και δημιουργικό καλοκαίρι σε σύγχρονες κατασκηνωτικές εγκαταστάσεις για 11 ημέρες. Το πρόγραμμα περιλαμβάνει έξι περιόδους στην κατασκήνωση "Μια φορά και έναν καιρό" στη Νέα Σκιάνη Χαλκιδικής. Ειδικότερα η πρώτη περίοδος είναι από 19 έως 29 Ιουνίου, η δεύτερη από 30 Ιουνίου έως 10 Ιουλίου, η τρίτη από 11 έως 21 Ιουλίου, η τέταρτη από 22 Ιουλίου έως 1 Αυγούστου, η πέμπτη από 2 έως 12 Αυγούστου και η έκτη περίοδος από 13 έως 23 Αυγούστου.

Το ποσό της συμμετοχής για κάθε παιδί ανέρχεται στα 82 ευρώ, ενώ το υπόλοιπο ποσό που απαιτείται θα το καλύψει ο δήμος. Για ειδικές κατηγορίες πληθυσμού (τρίτεκνοι, πολύτεκνοι) θα παρέχεται έκπτωση. Για τα ΑΜΕΑ η κατασκήνωση θα πραγματοποιηθεί από τις 25 Αυγούστου έως τις 4 Σεπτεμβρίου στην κατασκήνωση "Happy days" στο Βατοπέδι Χαλκιδικής και η συμμετοχή είναι δωρεάν. Πληροφορίες στα τηλ. 2313-302194, 132, 133 και 103 και 2313-300338.

Μακροβούτια στη θάλασσα και θερινό σχολείο στο δήμο Νεάπολης - Συκεών

Πρωινές βουτιές στη θάλασσα, αλλά επίσης καλλιτεχνικές και αθλητικές δραστηριότητες στην πόλη προσφέρουν τα καλοκαιρινά προγράμματα για τους μικρούς φίλους που υλοποιεί για ακόμα μία χρονιά ο δήμος και η Κοινωνική Επιχείρηση Υπηρεσιών Νεάπολης-Συκεών, στηρίζοντας παράλληλα τους εργαζόμενους γονείς.

Τα μακροβούτια και τα παιχνίδια στον ήλιο και τη θάλασσα ξεκίνησαν προ ημερών για κορίτσια και αγόρια 6-14 ετών που συμμετέχουν στην πρώτη περίοδο του προγράμματος "Παιδί και θάλασσα", με τον δήμο να στοχεύει στη διασκέδαση σε συνδυασμό με την εκμάθηση κολύμβησης και την εξοικείωση με τον μαγικό κόσμο της θάλασσας.

Καθημερινά έως και τις 29 Ιουνίου, πέντε λεωφορεία μεταφέρουν τα παιδιά και από τις τέσσερις δημοτικές ενότητες Συκεών, Νεάπολης, Αγίου Παύλου και Πεύκων στην παραλία των Μυκονιάτικων της Χαλκιδικής, συνοδεία έμπειρων καθηγητών φυσικής αγωγής. Η αναχώρηση είναι στις 8.15 το πρωί και η επιστροφή στη 1 μετά το μεσημέρι.

Στο μεταξύ, οι εγγραφές συνεχίζονται έως τις 26 Ιουνίου για τη δεύτερη περίοδο του προγράμματος, που θα πραγματοποιηθεί από τις 30 Ιουνίου έως τις 13 Ιουλίου. Οι ενδιαφερόμενοι γονείς μπορούν να απευθυνθούν: Νεάπολη τηλ. 2313-329560, 2310-628475, 9 π.μ.-9 μ.μ., Συκιές Γυμναστήριο Θεάτρου τηλ. 2310-631305, 9 π.μ.-9 μ.μ., Δημοτικό Κατάστημα Πεύκων τηλ. 2313-502221, 2313-502225, 8 π.μ.-8 μ.μ., Δημοτικό Ωδείο Αγίου Παύλου 2310-210679, 9 π.μ.-9 μ.μ.

Παράλληλα, με πληθώρα καλλιτεχνικών και αθλητικών δραστηριοτήτων και επιμορφωτικών προγραμμάτων έχουν την ευκαιρία να περάσουν ευχάριστα και δημιουργικά τα πρωινά τους στην πόλη οι περισσότεροι από 1.000 συμμετέχοντες του προγράμματος "Πρωινή θερινή δημιουργική απασχόληση". Έως τις 31 Αυγούστου παιδιά ηλικίας από 5 έως 12 ετών μπορούν να συμμετέχουν όποτε το επιθυμούν, καθημερινά από τις 7.30 το πρωί έως τις 4.30 το απόγευμα, απασχολούμενα με εικαστικά, γυμναστική, ομαδικές δραστηριότητες, θέατρο, ηλεκτρονικούς υπολογιστές, μουσική, κλπ.

Τμήματα λειτουργούν για τους κατοίκους όλων των δημοτικών ενότητων, σε σχολεία των Συκεών, της Νεάπολης και των Πεύκων.

Δημιουργική φύλαξη παιδιών

Σε εξέλιξη βρίσκεται το πρόγραμμα "Καλοκαιρινή φύλαξη παιδιών με δημιουργική απασχόληση", που οργανώνει ο δήμος Θέρμης στο 2ο Δημοτικό Τριλόφου, στο 2ο Δημοτικό Κορδελιού, στο Δημοτικό Βασιλικών, Ν. Ρυσιού και στο 2ο Δημοτικό Θέρμης.

Δικαίωμα συμμετοχής έχουν παιδιά ηλικίας 5 έως 12 ετών. Το πρόγραμμα θα λειτουργεί καθημερινά έως 30 Ιουνίου από τις 7 π.μ. έως τις 4 μ.μ. στο 2ο Δημοτικό Τριλόφου, Βασιλικών και στο 2ο Δημοτικό Θέρμης και από 7.30 π.μ. έως 3.30 μ.μ. στο Δη-



Οι βουτιές είναι φυσικά από τις πιο γοητευτικές... ενασχολήσεις των παιδιών από 6 έως 15 ετών σε μια περίοδο που οι περισσότεροι γονείς δεν είναι σίγουροι ότι μπορούν να εξασφαλίσουν στην διακοπές για όλη την οικογένεια. Καθημερινά πέντε λεωφορεία πηγαίνουν από τις Συκιές στη Χαλκιδική.

μοτικό Ν. Ρυσιού και στο 2ο Δημοτικό Κορδελιού. Μετά τις 30 Ιουνίου το πρόγραμμα θα λειτουργεί σε όλα τα σχολεία από 7 π.μ. έως 4 μ.μ. Τα παιδιά θα απασχολούνται δημιουργικά με δραστηριότητες όπως εικαστικά, θέατρο, χειροτεχνίες, μουσική προπαίδεια, πληροφορική και αθλητισμό. Το κόστος συμμετοχής ανέρχεται σε 8 ευρώ για κάθε παιδί ανά εβδομάδα, ενώ για δύο ή τρία αδέρφια που συμμετέχουν στο πρόγραμμα το κόστος συμμετοχής ανέρχεται σε 6 ευρώ το παιδί ανά εβδομάδα.

Η παραλαβή και κατάθεση των αιτήσεων και η προσκόμιση των απαραίτητων δικαιολογητικών θα πραγματοποιείται στα γραφεία των Κέντρων Κοινωνικής Πρόνοιας Φροντίδας και Προσχολικής Αγωγής δήμου Θέρμης στην κοινότητα Τριλόφου, στο γραφείο απασχόλησης του δήμου Θέρμης και στα γραφεία διεύθυνσης των σχολείων. Για

περισσότερες πληροφορίες οι ενδιαφερόμενοι μπορούν να επικοινωνούν στα τηλέφωνα: 2392-330214, 2392-330219 και 2392-330213.

Δωρεάν απασχόληση στο Ωραιοκάστρο

Για άλλο ένα καλοκαίρι ο δήμος Ωραιοκάστρου ανοίγει το πρόγραμμα της θερινής δημιουργικής απασχόλησης για παιδιά ηλικίας 5-12 ετών. Το πρόγραμμα προσφέρεται δωρεάν και εξυπηρετεί τις εργαζόμενες μητέρες, καθώς και τις μονογονεϊκές και πολύτεκνες οικογένειες. Το πρόγραμμα θα υλοποιηθεί τους μήνες Ιούλιο και Αυγούστο, ενώ το ωράριο θα είναι από τις 7 π.μ. έως τις 4 μ.μ. Πληροφορίες στα τηλ. 2313-304075, 9 π.μ. - 2 μ.μ. Εγγραφές στο γραφείο παιδείας, δημαρχείο Ωραιοκάστρου, έως τις 24 Ιουνίου.

ΚΑΛΟΚΑΙΡΙΝΟ ΠΡΟΓΡΑΜΜΑ ΣΤΗ ΧΑΝΘ

Η ΧΑΝΘ συνεχίζει και φέτος το καλοκαίρι το πρόγραμμα δημιουργικής απασχόλησης για παιδιά 5-12 ετών.

Σκοπός του προγράμματος είναι να καλυφθεί η ανάγκη των παιδιών για παιχνίδι και η ανάγκη των γονιών για ασφαλή επιλογή. Μέσα από το πρόγραμμα τα παιδιά μπορούν να απασχοληθούν δημιουργικά, να αθληθούν και να διασκεδάσουν στο διάστημα των θερινών τους διακοπών στις εγκαταστάσεις του κτιρίου της ΧΑΝΘ, στο κέντρο της πόλης.

Τα παιδιά χωρίζονται σε ομάδες ανάλο-

γο με την ηλικία τους, περνούν δημιουργικά τον χρόνο τους με διάφορες δραστηριότητες, όπως αθλητισμό (μπάσκετ, ποδόσφαιρο, πιγκ-πονγκ, βόλεϊ, τζούντο), θεατρικό παιχνίδι (με θεατρικές παραστάσεις στο τέλος της εβδομάδας), εικαστικά (κατασκευές και ζωγραφική), μοντέρνο χορό και ομαδικά παιχνίδια.

Η θερινή απασχόληση άρχισε στις 18 Ιουνίου και ολοκληρώνεται στις 7 Σεπτεμβρίου. Λειτουργεί από τις 7.30 π.μ. έως τις 4 μ.μ., ενώ το κόστος είναι 68 ευρώ την εβδομάδα.